

Dr. Reinhard Fischer

Auktions- und Handelshaus für Briefmarken und Münzen e. K.

Joachimstraße 7 • 53113 Bonn

Telefon +49(0)228/26 31 30 | Fax +49(0)228/21 33 81

<http://www.reinhardfischerauktionen.de>

E-Mail: info@briefmarkenauktion.net

139. Versteigerung

Sonderauktion Horst Kühner

(Lose 10000 - 10600)

06. September 2014 ab 13 Uhr

im Oxford Club Bonn

Adenaueralle 7, 53113 Bonn

Wir richten einen Fahrdienst von unserem Büro zum Oxford-Club ein – fragen Sie im Büro bzw. im Auktionslokal!

Zu Fuß sind es etwa 15 Minuten bzw. einige U-Bahn-Haltestellen.

Besichtigung der Lose

Besichtigung in unseren Räumen in der Joachimstraße 7, 53113 Bonn

27.08.–29.08.2014 von 9–17 Uhr

01.09.–04.09.2014 von 9–17 Uhr

05.09. von 9–18 Uhr und bis Aufruf des jeweiligen Loses

06.09.2013 von 9.30 Uhr bis Aufruf des jeweiligen Loses

und nach Vereinbarung

Farbfotos aller Einzellöse und Atteste – auch der im Katalog nicht abgebildeten Lose – finden Sie im Onlinekatalog.

Besuchen Sie uns im Internet und nutzen Sie die leistungsstarke Suchmaschine sowie die komfortablen Möglichkeiten unseres Onlinekatalogs auf:

www.reinhardfischerauktionen.de

LEBENS LAUF HORST KÜHNER



03.04.1920	geboren als Sohn des Kaufmanns Franz Kühner und seiner Frau Adehle, geb. Bratherig in Zerbst (Sachsen-Anhalt)
1938	Abitur im Francisceum Gymnasium in Zerbst
bis 1939	Beginn des Studiums der Chemie
1939 bis 1945	Soldat
21.07.1945	Heirat mit Ilse Kühner, geb. Hartnacke und Umzug nach Bergneustadt (Nordrhein-Westfalen)
1945 bis 1968	Aufbau und Leitung des Betriebes für Landesprodukte und Futtermittel von Karl Hartnacke
1968 bis 1987	Einkäufer einer Sportartikel Firma in Gummersbach
25.06.2007	gestorben in Bergneustadt

Unser Vater hat sich schon während seiner Schulzeit mit dem Sammeln von Briefmarken und deren Geschichte beschäftigt. Nach dem Ende des Krieges erlaubte zum einen die wirtschaftliche Situation und zum anderen die Arbeit im Betrieb des Schwiegervaters keine Fortsetzung des zuvor begonnenen Studiums. Der Wunsch Apotheker zu werden musste so leider unerfüllt bleiben. Euphorie und Leidenschaft für das Sammeln von Briefmarken blieb aber sein gesamtes Leben erhalten. Dieser Hingabe haben wir es zu verdanken, dass diese Sammlung entstanden ist.

Ein Höhepunkt waren die Ausstellungen der Deutschen Besetzungsausgaben Ende der fünfziger Jahre bzw. Anfang der sechziger Jahre, die jeweils mit der Goldmedaille ausgezeichnet wurden. Auch nach seiner Pensionierung hat sich unser Vater immer wieder durch Fachzeitschriften und Kataloge mit dem Thema Briefmarken beschäftigt und sein Wissen erweitert, so dass diese Sammlung als das Ergebnis von Begeisterung und Leidenschaft aus einem halben Jahrhundert zu beschreiben ist.



Sehr geehrte Damen und Herren,

wir sind stolz und glücklich, mit diesem Sonderkatalog die einzigartige Sammlung von Horst Kühner präsentieren zu können. Horst Kühner ist es gelungen, eine außergewöhnliche Sammlung der Sammelgebiete Deutsche Besetzung im II. Weltkrieg, Propagandafälschungen, Feldpost, Sudetenland und Deutsche Kolonien zusammenzutragen.

Wenn man den Katalog durchblättert, stellt man immer wieder fassungslos fest, wie viele Großraritäten in dieser Sammlung enthalten sind. Weit über 50 Lose haben Auflagen unter 100 Stück, mehrere sind Unikate und eine Handvoll haben Auflagen unter 10 Stück. Ein Heydrich-Block, wie er in der Sammlung in wunderbarer Qualität und mit Schutzumschlag enthalten ist, erscheint dagegen mit einer Auflage von 1.000 Stück fast schon wie „Massenware“.

Das gesamte Angebot ist marktfresh, weil Horst Kühner die Sammlung hauptsächlich in den fünfziger und Anfang der sechziger Jahre aufgebaut hat. Viele der Raritäten wie der Doppelaufdruck der 50 Pf. China Handstempel, von dem das vorliegende Stück das einzige bekannte gestempelte Stück ist, waren bekannt, aber da diese seit 50 oder sogar 60 Jahren in der Sammlung von Horst Kühner schlummerten, wusste niemand, ob diese Stücke überhaupt noch existieren.

Der vorliegende Katalog ist die Dokumentation von größten Raritäten, die nach dieser Auktion vielleicht wieder genauso lange vom Markt verschwunden sein werden. Jeder ernsthafte Philatelist sollte ihn sich ins Bücherregal stellen.

Besonderen Dank aussprechen möchten wir den Prüfern, die fast jedes Los der Auktion neu geprüft haben, namentlich (aber ohne Anspruch auf Vollständigkeit) Robert Brunel, Lothar Herbst, Prof. Dr. Klein und Walter Zirath.

Falls Sie ein vergleichbares Objekt zum Verkauf haben, sprechen Sie uns an – wir erstellen gerne auch für Ihre Sammlung einen Sonderkatalog!

Viel Erfolg bei der Jagd nach den Raritäten wünschen



Reinhard Fischer

und das Fischer-Auktionsteam



DEUTSCHES REICH

Deutsches Reich



10000P Vineta-Provisorium: 3 Pfg Handstempel auf halbiertes 5 Pfg Germania, gestempelt "KAIS. DEUTSCHE MARINE SCHIFFSPOST 12.5.01" auf Briefstück, tadellos gezähnt, einige Zähnen minimal fleckig - belanglos, sign. Drahn mit Attest (1954), Mi. 10.000.- AI \triangle 2000,—



10001P 8 Tausend auf 30 Pfg Ziffern mit Wasserzeichen Waffeln, tadellos gestempelt "BERL(IN N) x (4 i) / 30.10.23", gepr. Düntsch und Infa-Berlin, Fotoattest Winkler BPP (2014): "sehr gut gezähnt und einwandfrei.", Mi. 8.000.- 278Y \odot 2000,—

China



10002P 2 Mark Ziffer auf Formularabschnitt mit vollen Stempel "K.D. FELDPPOSTSTATION No. 2 7/1" Petschili-Verwendung! Steuer 9-fach! Gepr. Hoffmann-Giesecke V37e \triangle 70,—

10004P 5 Pf. Kiautschou waag. Unterrandpaar auf Briefstück als Petschili-Verwendung mit Stempel "K.D. FELDPPOSTSTATION No. 2 9/5", gepr. Schröder, Mi. 680,— PVlb(2) \triangle 150,—



10005P 25 Pf Kiautschou auf Feldpostkarte mit Zusatzfrankatur 11a und 18 als Petschili-Verwendung von PEKING 8/8 01 nach Berlin, mit Ankunftsstempel Berlin 6.10.01, gepr. Hoffmann-Giesecke (Ecken der Karte üblich minimal transportbedingt bestoßen), Mi. 2500,— PVle \boxtimes 700,—



10003P

50 Pf. Germania mit doppeltem Handstempelaufdruck "China" gestempelt "(TIENTSIN (...) 00)", einzig bekanntes gestempeltes Stück, Attest Jäschke-Lantelme BPP vom 20.07.2014 "... ist eine Originalmarke mit echtem Aufdruck und echter Abstempelung. Die Marke ist farbfrisch, zeigt eine teils etwas unregelmäßige Zähnung und befindet sich in fehlerfreier, gebrauchter Erhaltung. Sie trägt die Zeichen "Drahn", "R.F. Engel" und "Thier" sowie ein Bleistiftzeichen ... es ist mir lediglich ein weiteres Stück (in ungebrauchter Erhaltung) bekannt. Die Marke wurde nach meinen Unterlagen erstmals 1940 (105. Köhler-Auktion) auf einer Versteigerung angeboten." Dazu Attest Robert F. Engel vom 21.11.53. Michel aus nahe liegenden Gründen --. Da alle in den letzten 100 Jahren auf Auktionen angebotenen besseren China-Handstempelwerte registriert sind, ist es sehr unwahrscheinlich, dass noch weitere Stücke existieren. Die Marke ist damit sechs mal seltener als eine blaue Mauritius ! Eine altbekannte Weltrarität, die sicher für 50 oder 60 Jahre vollkommen vom Markt verschwunden war.

13DD © 50000,—

ATTEST

MICHAEL JÄSCHKE-LANTELME
Verbandsprüfer
im Bund Philatelistischer Prüfer e. V.
D-12207 Berlin, Ahlener Weg 13c, Tel. 030 75519016

Nr. **30256** Datum **20.07.2014**

DEUTSCHE POST IN CHINA 1900, Michel-Nr. 13 DD = 50 (Pf), dunkelbräunlichlila/rotschwarz auf mattbraunorange, mit **DOPPELTEM** Handstempelaufdruck, gebraucht mit Einkreisstempel "(TIENTSIN) (...) 00", ist eine Originalmarke mit echtem Aufdruck und echter Abstempelung.

Die Marke ist farbfrisch, zeigt eine teils etwas unregelmäßige Zähnung und befindet sich in fehlerfreier, gebrauchter Erhaltung. Sie trägt die Zeichen "Drahn", "R.F. Engel" und "Thier" sowie ein Bleistiftzeichen.

Der Aufdruck zeigt weder unter dem Längenvergleich, unter dem IR-Licht (Lumineszenz- und Absorptionsprüfung) noch in seiner Mikrostruktur (500fache Vergrößerung) wesentliche Abweichungen gegenüber echten Vergleichsstücken.

Belegstücke der MiNr. 13 mit doppeltem Handstempelaufdruck sind sehr selten, es ist mir lediglich ein weiteres Stück (in ungebrauchter Erhaltung) bekannt.

Die Marke wurde nach meinen Unterlagen erstmals 1940 (105. Köhler-Auktion) auf einer Versteigerung angeboten.

Farbabbildung siehe innen.-----

Prüfgebiete: Hannover, Deutsches Reich Nr. 31-97, I-VI, Dienst I - II, I-14;
Deutsche Auslandspostämter und Kolonien (inkl. Vorläufer, ohne Besetzungsausgaben)

Die Prüfung erfolgte auf Grund der Prüfordnung des Bundes Philatelistischer Prüfer e.V.

© GIESECKE & DEVRIENT GMBH 1992

MAROKKO

Marokko



10006



10007

- | | | | |
|--------|--|--------|--------|
| 10006P | 3 -50 Pf Unverausgabte komplett tadellos ungebraucht, gepr. Richter und Schröder, Mi. 1000,— | I/VI * | 250,— |
| 10007P | 10 Centimos Frakturschrift auf 10 Pf Reichspost, amtlich nicht ausgegeben, tadellos postfrisch aus der linken unteren Bogenecke (Falz auf dem linken Bogenrand und dieser auch etwas angetrennt), Marke noch völlig unsigniert, nur ein Bogen von dieser Marke bekannt (und damit gibt es auch nur 4 Bogenecken ...) ,Mi. 3500,— | VII ** | 1000,— |

Türkei



- | | | | |
|--------|---|-----------|-------|
| 10008P | 10 Para auf 5 Pfg Pfennig-Ausgabe und 10 Para auf 5 Pfg, 20 Para auf 10 Pfg, 1 Pia auf 20 Pfg und 1 1/4 Pia auf 25 Pfg Krone/Adler, je als Halbierung auf Briefstück mit Stempeldatum 4..2.90 und 23.2.90 bzw. Mi.-Nr. 1 mit Stempeldatum 14.6.89, Halbierungen dieser Art sind laut Friedemann nicht bedarfsmäßig, tadellos erhalten, auf der Versteigerung der Ferrari-Sammlungen kamen 19 Exemplare dieser Art (Stempel-Datum 4.2 und 23.2.90) zum Verkauf, diese Stücke stammen wohl aus diesem Verkauf - somit wohl ex Ferrari-Sammlung. (Anbei Kopie aus dem Friedemann-Handbuch), wer Lust hat, kann den damaligen Preis auf der Ferrari-Auktion nachschlagen! | 1,6/9 H △ | 200,— |
|--------|---|-----------|-------|

Deutsch-Neuguinea



10009



10010

- | | | | |
|--------|---|------|-------|
| 10009P | 2 Pf blau "Deutsch-Englische-Luftschiffexpedition" tadellos postfrisch aus der linken oberen Bogenecke (leichte Falzspur nur im Bogenrand), noch völlig unsigniert, selten! | I ** | 300,— |
|--------|---|------|-------|

Deutsch-Neuguinea Britische Besetzung

- | | | | |
|--------|--|-------|-------|
| 10010P | 1 s auf 1 Mark tadellos ungebraucht in Abstandtype I, Fotoattest Friedl Expert Committee/New York, Auflage nur 128 Stück für beide Typen, Mi. 1600,— | 12I * | 500,— |
|--------|--|-------|-------|

DEUTSCH-NEUGUINEA - BRITISCHE BESETZUNG



10011



10012



10013

- | | | | |
|--------|--|-------|--------|
| 10011P | 2 s auf 2 Mark in Abstandstype I tadellos ungebraucht, gepr. Köhler, Stolow und Richter, Auflage nur 113 Stück für beide Typen, Mi. 1800,— | 13l * | 600,— |
| 10012P | 3 s auf 3 Mark in Abstandstype I tadellos ungebraucht, Attest A. Brun/Paris, Auflage nur 87 Stück für beide Typen, Mi. 1900,— | 14l * | 600,— |
| 10013P | 5 s auf 5 Mark in Abstandstype I tadellos ungebraucht, gepr. Hoffmann-Giesecke und Attest Hoffman-Giesecke: "Das Stück ist ungebraucht und hat Originalgummierung. Marke und Aufdruck sind echt und einwandfrei.", Auflage nur 102 Stück für beide Typen, Mi. 10.000,— | 15l * | 3000,— |



10014



10015



10016

- | | | | |
|--------|---|--------|-------|
| 10014P | 3 d auf Einschreibzettel Fr. Wilhelmshafen (Antiqua) tadellos ungebraucht, Mi. 170,— | 16bl * | 60,— |
| 10015P | 3 d auf Einschreibzettel Herbertshöhe tadellos gestempelt, gepr. Hoffmann-Giesecke, Mi. 500,— | 16c ☉ | 150,— |
| 10016P | 3 d auf Einschreibzettel Käwieng (Antiqua) tadellos gestempelt, Mi. 400,— | 16dl ☉ | 120,— |



10017



10018

- | | | | |
|--------|---|--------|-------|
| 10017P | 3 d auf Einschreibzettel Kieta ungebraucht mit etwas verlaufenem Gummi, Mi. 400,— | 16e * | 120,— |
| 10018P | 3 d auf Einschreibzettel Manus (Grotesk) tadellos ungebraucht, gepr. Hoffmann-Giesecke, Mi. 280,— | 16fl * | 120,— |



10019



10020

- | | | | |
|--------|--|-------|-------|
| 10019P | 3 d auf Einschreibzettel Rabaul tadellos ungebraucht, gepr. Hoffmann-Giesecke, Mi. 170,— | 16g * | 60,— |
| 10020P | 3 d auf Einschreibzettel "Stephansort" tadellos gestempelt, sign. Wallner und Befund Wallner: "gebraucht, echt, RRI!" Mi. 2000,— | 16h ☉ | 600,— |

Ostafrikanische Seenpost



10021



10022

- | | | | |
|--------|--|----------|-------|
| 10021P | 5 C - 1 Dollar Seenpost Originale(!) komplett tadellos postfrisch, je sign. Dr. Oertel, Mi. 1.500.- - selten im Angebot, zumal in dieser Qualität! | Sa/Se ** | 400,— |
|--------|--|----------|-------|

Deutsch-Ostafrika

- | | | | |
|--------|--|----------|-------|
| 10022P | 2 - 40 Pesa je mit Aufdruck "Specimen" tadellos postfrisch, bis auf 2 Pesa alle mit Oberrand (dieser ebenfalls postfrisch), Mi. 2400,— | 11/18 ** | 600,— |
|--------|--|----------|-------|

DEUTSCH-OSTAFRIKA - BESETZUNG MAFIA

Deutsch-Ostafrika - Besetzung Mafia



10023



10024



10025



10026

- | | | | |
|--------|--|-------|-------|
| 10023P | 2 1/2 Heller postfrisch und bis auf einige leicht gelbliche Fleckchen im Gummi tadellos, gepr. Hoffmann-Giesecke und Attestkopie Hoffmann-Giesecke, Auflage nur 140 Stück, Mi. 500,— | 1b ** | 100,— |
| 10024P | 4 Heller tadellos postfrisch, gepr. Hoffmann-Giesecke und Attest Hoffmann-Giesecke, Auflage nur 160 Stück, Mi. 1000,— | 2b ** | 350,— |
| 10025P | 7 1/2 Heller mit violetterm Aufdruck "G.R. MAFIA" tadellos postfrisch, Aufdruck nur schwach eingefärbt, teilweise Blinddruck, gepr. Hoffmann-Giesecke, Mi. 400,— | 3b ** | 150,— |
| 10026P | 7 1/2 Heller tadellos postfrisch, gepr. Hoffmann-Giesecke und Attestkopie Hoffmann-Giesecke, Mi. 400,— | 3b ** | 120,— |



10027



10028



10029



10030

- | | | | |
|--------|--|-------|-------|
| 10027P | 15 Heller tadellos postfrisch, gepr. Hoffmann-Giesecke und Attestkopie Hoffmann-Giesecke, Auflage nur 140 Stück, Mi. 400,— | 4b ** | 150,— |
| 10028P | 20 Heller tadellos postfrisch, gepr. Hoffmann-Giesecke und Attestkopie Hoffmann-Giesecke, Auflage nur 140 Stück, Mi. 550,— | 5b ** | 180,— |
| 10029P | 30 Heller tadellos postfrisch, gepr. Hoffmann-Giesecke und Attestkopie Hoffmann-Giesecke, Auflage nur 140 Stück, Mi. 700,— | 6b ** | 200,— |
| 10030P | 45 Heller tadellos postfrisch, gepr. Hoffmann-Giesecke und Attestkopie Hoffmann-Giesecke, Auflage nur 140 Stück, Mi. 950,— | 7b ** | 250,— |



- | | | | |
|--------|--|------|--------|
| 10031P | 1 Rupie mit schwarzem Aufdruck "G.R. MAFIA" tadellos ungebraucht mit vollem Originalgummi und leichter Falzspur, Fotoattest Royal Philatelic Society/London. Enorm seltene Marke mit nur 5 (!) Stück Auflage! Mi. 10.000,— | 8a * | 3500,— |
|--------|--|------|--------|



10032



10033



10034

- | | | | |
|--------|--|------|--------|
| 10032P | 7 1/2 Heller mit schwarzem Aufdruck "G.R. POST 6 CENTS MAFIA" auf Briefstück, ein paar Zahnschmelzspitzen stockig (beinahe unerheblich bei der Seltenheit), ansonsten tadellos, tiefst gepr. Hoffmann-Giesecke, Mi. 2600,— | 13 △ | 900,— |
| 10033P | 20 Heller mit grünem Aufdruck "G.R. POST 6 CENTS MAFIA" auf Briefstück, wenige Zahnschmelzspitzen stockig (nahezu unerheblich bei der Seltenheit!), ansonsten tadellos, tiefst gepr. Hoffmann-Giesecke, Mi. 3000,— | 15 △ | 1000,— |
| 10034P | 30 Heller mit grünem Aufdruck "G.R. POST 6 CENTS MAFIA" auf Briefstück, wenige Zahnschmelzspitzen minimal stockig (nahezu unerheblich bei der Seltenheit!), ansonsten tadellos, tief gepr. Hoffmann-Giesecke, Mi. 3000,— | 16 △ | 1000,— |

Deutsch-Südwest-Afrika



10035



10036

- | | | | |
|--------|--|-----------|--------|
| 10035P | 2 Pf Schiffstypen graublau Probedruck postfrisch. Die Marke hat rückseitig 2 winzige Stockfleckchen und in einer Ecke etwas dunkel-farbige Spuren, ansonsten tadelloses Stück der seltenen Marke, Mi. 7000,— | III P1 ** | 1000,— |
|--------|--|-----------|--------|

KAMERUN

Kamerun

- 10036P 20 Pf. diagonal halbiert tadellos auf Postkartenabschnitt, gestempelt "KAMERUN 3/10 98", gepr. Gentsch, Mi. 20.000,— für auf Brief, für Briefstück keine Angabe 4H △ 1500,—

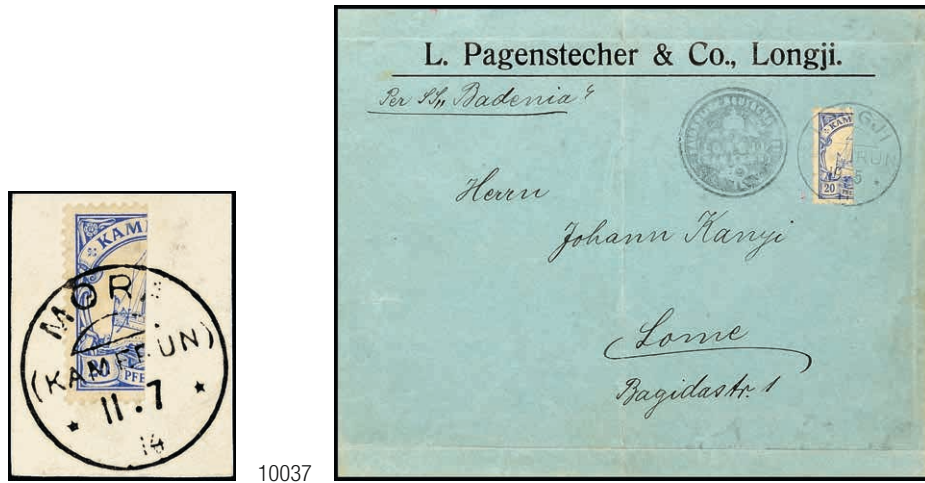

- 10037P 20 Pf. Kaiseryacht, halbiert = linke Hälfte mit seltenem Stempel "MORA (KAMERUN) 11.7.14" auf Briefstück, tadellos erhalten, phil. Spielerei mit seltener Entwertung! 10H △ 100,—
- 10038P 20 Pf senkrecht halbiert (linke Hälfte) auf Pagenstecher-Brief gestempelt LONGJI 19/5 11 und nebengesetztes Dienstsiegel, nach Lome. Der Brief zeigt einige Falts Spuren, die aber weder die Marke noch Stempel oder Dienstsiegel berühren, Mi. 9000,— 10H ☒ 1800,—

Kamerun Britische Besetzung



- 10039P 1/2 d auf 3 Pf - 5 s auf 5 Mark einschließlich 3a+b komplett tadellos ungebraucht bzw. postfrisch (Pfennigwerte ungebraucht mit leichten Falzspuren, Markwerte postfrisch), gepr. Hoffmann-Giesecke, Mi. ca. 2150,— 1/13 ** 600,—



- 10040P 1/2 d auf 3 Pf - 5 s auf 5 Mark, kompletter Satz auf Papierunterlage, gestempelt "TRESOR ET POSTES AUX ARMEES", Mi. 4000,— 1/13 △ 1100,—

KAROLINEN

Karolinen



10041P 5 Pf auf 3 Pf tadellos auf Ansichtskarte mit vorschrittmäßig nebengesetztem Dienstsiegel, gepr. Richter, Mi. 6000,— 7Pv ☒ 1500,—

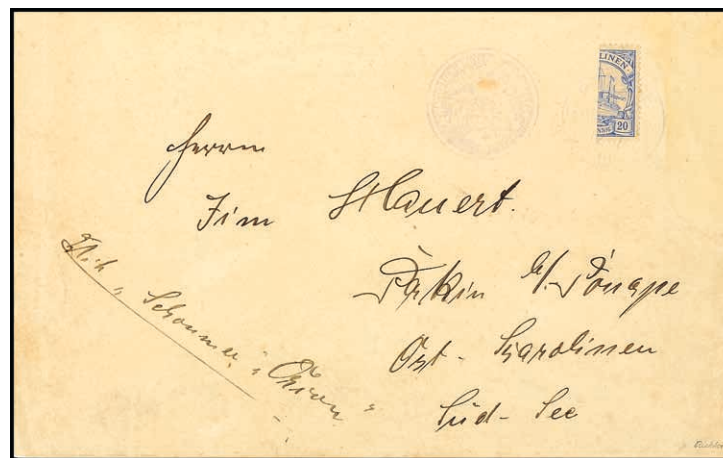

10042P 20 Pf senkrecht halbiert (rechte Hälfte) auf Brief mit Stempel PONAPE 12/7 10 und nebengesetztem Dienstsiegel, innerhalb der Karolinen gelaufen, minimaler Stockfleck innerhalb des Dienstsiegelabdrucks und an einem Zahn der Marke, sowie Umschlag am linken Rand leichte Faltspur, gepr. Richter, Mi. 9000,— 10H ☒ 1500,—



10043P 2 Pf Probedruck Schiffstype graublau tadellos postfrisch, gepr. Schröder, Mi. 7000,— IVP1 ** 2000,—

Alle Einzellose und Atteste sind unter
www.reinhardfischerauktionen.de
 farbig abgebildet!

Marshall-Inseln



10044P 10 Pfg "Marshall-Inseln", Halbierung (schräg) als rechte Hälfte als portogerechte Frankatur auf einer Ansichtskarte (Kaiserl. Deutsch. Landeshauptmannstadt) von "JALUIT 4 12 00" nach Bebra mit Ank.Stempel vom 24.1.01, übl. Beförderungsspuren, Fotoattest Bothe "Die Halbierung ist sauber erhalten, ohne Zahnfehler und gut zentriert. Die Vorlage ist nicht repariert oder verschönt, sie ist frei von allen wertmindernden Qualitätsmängeln.", Mi. 9.000.- 9H ☒ 2500,—

Marshall-Inseln Britische Besetzung



10045



10046



10047

10045P 3 d auf 25 Pf in Abstandstype I tadellos postfrisch, gepr. Hoffmann-Giesecke, Auflage 299 Stück für beide Typen, Mi. 750,— 5I ** 275,—
 10046P 3 d auf 30 Pf. in Abstandstype I tadellos ungebraucht, gepr. Hoffmann-Giesecke, Auflage 263 Stück für beide Typen, Mi. 420,— 6I * 150,—
 10047P 4 d auf 40 Pf. in Abstandstype I tadellos ungebraucht, gepr. Hoffmann-Giesecke, Auflage 1120 Stück für beide Typen, Mi. 120,— 7I * 40,—



10048



10049

10048P 5 d auf 50 Pf in Abstandstype I tadellos ungebraucht, gepr. Hoffmann-Giesecke, Auflage 599 Stück für beide Typen, Mi. 190,— 8I * 60,—
 10049P 8 d auf 80 Pf tadellos postfrisch, Fotoattest British Philatelic Association Expert Committee/London, Auflage 490 Stück für beide Typen, Mi. 1200,— 9I ** 400,—



10050



10051

10050P 1 s auf 1 Mark in Abstandstype I tadellos ungebraucht, Fotoattest British Philatelic Association, Expert Committee/London, Auflage 133 Stück für beide Typen, Mi. 2000,— 10I * 700,—
 10051P 2 s auf 2 Mark in Abstandstype I tadellos ungebraucht, Fotoattest Friedl Expert Committee/New York, Auflage 245 Stück für beide Typen, Mi. 1500,— 11I * 500,—

SAMOA BRITISCHE BESETZUNG



10052P 3 s auf 3 Mark in Abstandstypen II tadellos ungebraucht mit vollem Originalgummi und Falzrest, Fotoattest Friedl Expert Committee/New York, sehr seltene Marke! Auflage 88 Stück für beide Typen, Mi. 10.000,— 12II * 3000,—



10053P 5 s auf 5 Mark in Abstandstypen I tadellos ungebraucht mit vollem Originalgummi und nur leichter Falzspur, Fotoattest Philatelic Foundation/New York, sehr seltene Marke! Auflage 72 Stück für beide Typen, Mi. 9000,— 13I * 3000,—



10054



10055

10054P 1 auf 2 d auf 10 Pf tadellos postfrisch, gepr. Hoffmann-Giesecke. Mi. 350,—, Auflage 480 Stück für beide Typen, seltene und unterbewertete Marke! 14 ** 150,—

10055P 1 auf 2 d auf 20 Pf. gestempelt, oben ein minimal stumpfer Zahn, ansonsten tadellos. Gepr. Richter. Mi. 3000,— Ausgesprochen seltene Marke, Auflage nur 50 Stück! 15 ☉ 750,—

Samoa Britische Besetzung



10056P 1/2 d auf 3 Pf bis 9 d auf 80 Pf, Pfennig-Werte komplett je einzeln tadellos auf Briefstück, je gepr. Hoffmann-Giesecke und Richter, Mi. 835,— 1/9 △ 250,—



10057



10058

10057P 1 Shillings auf 1 Mark tadellos ungebraucht mit vollem Originalgummi und Falzspur, signiert Champion, Auflage 100 Stück, Mi. 4000,— 10I * 1200,—

10058P 2 Shillings auf 2 Mark mit Aufdruckfehler "Punkt hinter G.R.I. abgeschliffen" tadellos ungebraucht mit vollem Originalgummi und Falzspur, signiert Champion, Auflage schon der Normalmarke nur 126 Stück, es dürften mit dem Aufdruckfehler nur ganz wenige Stücke existieren! Mi. 5000,— 11PFI * 1500,—



10059



10060

10059P 3 Shillings auf 3 Mark tadellos gestempelt, handschriftlich mit Bleistift signiert, Auflage 458 Stück, Mi. 1800,— 12 ☉ 600,—

TOGO BRITISCHE BESETZUNG

10060P 5 Schillings auf 5 Mark tadellos gestempelt auf Briefstück, u.a. gepr. Köhler und Salomon, Auflage 534 Stück, Mi. 1500,— 13 △ 500,—

Togo Britische Besetzung



10061



10062



10063

10061P	3 Pf mit Aufdruck in Abstandstype I tadellos auf Briefstück, Mi. 150,—	11 △	40,—
10062P	5 Pf mit Aufdruck in Abstandstype I tadellos ungebraucht mit etwas verlaufenem Gummi, gepr. Hoffmann-Giesecke, Mi. 150,— . .	2I *	40,—
10063P	10 Pf. mit Aufdruck in Abstandstype I postfrisch, nachgezähnt, tiefst gepr. Hoffmann-Giesecke, Mi. 380,—	3I **	60,—
10064	20 und 25 Pf je mit Aufdruck in Abstandstype I tadellos ungebraucht, gepr. Hoffmann-Giesecke, Mi. 100,—	4I+5I *	30,—
10065	30 Pf. mit Aufdruck in Abstandstype I tadellos postfrisch, gepr. Hoffmann-Giesecke, Mi. 100,—	6I **	35,—



10066



10067



10068

10066P	40 Pf mit Aufdruck in Type I tadellos postfrisch, gepr. Hoffmann-Giesecke, Mi. 800,—	7I **	250,—
10067P	80 Pf mit Aufdruck in Type I tadellos ungebraucht, gepr. Brun, Mi. 400,—	9I *	120,—
10068P	1 Mark rot mit Aufdruck in Abstandstype I tadellos auf Briefstück, Fotoattest Philatelic Foundation, Mi. 5000,—	10I △	1500,—



10069



10070

10069P	Half Penny auf 3 Pf in Abstandstype I tadellos postfrisch, gepr. Kosack, Mi. 900,—	14I **	250,—
10070P	One Penny auf 5 Pf in Abstandstype I tadellos postfrisch, gepr. Kosack, Mi. 900,—	15I **	250,—

Togo Französische Besetzung



10071



10072

10071P	05 (C) auf 3 Pf - 30 Pf. tadellos gestempelt bzw. 20 und 30 Pf je auf Briefstück, jeder Wert gepr. Hoffmann-Giesecke, Mi. 288,— .	1/5 ⊙/△	80,—
10072P	05 (C) auf 3 Pf mit Aufdruckfehler "GO" statt "TOGO" und Ziffer "5" der Wertangabe fast völlig fehlend. Nicht im Michel notiert, gepr. Hoffmann-Giesecke	1F ⊙	150,—

TOGO FRANZÖSISCHE BESETZUNG



10073P 10 (C) auf 5 Pf senkrecht halbiert zusammen mit 2 mal Nr. 2 als 25 C.-Frankatur auf Brief von ANECHO 23/1 15 nach Porto Novo/Dohomey, gepr. Hoffmann-Giesecke. Der Brief hat mittig eine kräftige senkrechte Faltung, die unten mit Pergamin gestützt ist. Mi. 10.000,— 2H ☒ 1500,—



10074



10075



10076

10074P 20 bis 40 Pf je tadellos gestempelt, bzw. 20 Pf. auf Briefstück, gepr. Richter und Hoffmann-Giesecke, Mi. 870,— 3/6 ○/△ 250,—
 10075P 40 Pf tadellos auf Briefstück, gepr. Hoffmann-Giesecke, Mi. 650,— 6 △ 200,—
 10076P 80 Pf tadellos auf Briefstück, gepr. Hoffmann-Giesecke, Mi. 750,— 7 △ 220,—



10077



10078



10079

10077P 5 Pf tadellos gestempelt, vielfach signiert, Mi. 850,— 9 ○ 250,—
 10078P 10 Pf. tadellos gestempelt, signiert, Mi. 900,— 10 ○ 250,—
 10079P 20 Pf. tadellos auf Briefstück, Mi. 1500,— 11 △ 400,—

Witu-Schutzgebiet



10080P Sammlung von 43 meist verschiedenen Werten (*) bzw. auf Briefstück, diverse Signaturen (Richter, Behrens, Lerche), Mi. ca. 5000,— ex1/D36 (*)/△ 1500,—

Libau



10081



10082



10083

10081P 5 Pfg Germania mit rotem Aufdruck "LIBAU" in Type II, tadellos gestempelt auf Briefstück, Auflage nur 300 Stück, gepr. A. Schlegel BPP, Mi. 130.- 1Bb △ 40,—
 10082P 15 Pfg Germania mit violettblauem Aufdruck "LIBAU" in Type II, tadellos gestempelt auf Briefstück, Auflage nur 500 Stück, gepr. A. Schlegel BPP, Mi. 400.- 3Ba △ 120,—
 10083P 15 Pfg Germania mit rotem Aufdruck "LIBAU" in Type II, tadellos gestempelt auf Briefstück, Auflage nur 500 Stück, gepr. A. Schlegel BPP, Mi. 130.- 3Bb △ 40,—



10084



10085



10086

10084P 20 Pfg Germania einmal mit violettblauem Aufdruck "LIBAU" in Type II und ebenso roter Aufdruck, je tadellos gestempelt auf Briefstück, Auflage nur 2.000 Stück, gepr. A. Schlegel BPP, Mi. 160.- 4Bab/bb △ 40,—
 10085P 25 Pfg Germania mit violettblauem Aufdruck "LIBAU" in Type II, tadellos gestempelt auf Briefstück, Auflage ca. 200 Stück, sign. Kosack und Fotoattest A. Schlegel BPP (2014): "Die Qualität ist einwandfrei.", Mi. 650.- 5Ba △ 180,—
 10086P 25 Pfg Germania mit rotem Aufdruck "LIBAU" in Type II, tadellos gestempelt auf Briefstück, Auflage ca. 300 Stück, sign. Kosack und Fotobefund A. Schlegel BPP (2014): "Die Qualität ist einwandfrei.", Mi. 400.- 5Bb △ 120,—



10087



10088



10089

10087P 50 Pfg Germania mit violettblauem Aufdruck "LIBAU" in Type II, tadellos gestempelt auf Briefstück, Auflage ca. 300 Stück, sign. Kosack und Fotoattest A. Schlegel BPP (2014): "Die Qualität ist einwandfrei.", Mi. 650.- 6Ba △ 180,—
 10088P Nicht mehr ausgegeben: 2 1/2 Pfg Germania mit violettblauem Aufdruck "LIBAU" in Type II, tadellos gestempelt auf Briefstück, sign. Richter und Fotobefund A. Schlegel BPP (2014): "Die Qualität ist einwandfrei.", Mi. 400.- 1a △ 150,—
 10089P Nicht mehr ausgegeben: 2 1/2 Pfg Germania mit rotem Aufdruck "LIBAU" in Type II, waagerechtes Paar, bei der linken Marke - Aufdruck kopfstehend, tadellos gestempelt auf Briefstück, Fotoattest Mohrmann (1959) und Fotoattest A. Schlegel BPP (2014): "Die Qualität ist einwandfrei." - Selten! Michel schon mit kopfstehendem Aufdruck unbekannt und als Zusammendruck besonders spektakulär ! 1bK/lb △ 1000,—

LANDESBOTENPOST DER 10. ARMEE

Landesbotenpost der 10. Armee

	10090		10091		10092
10090P	30 Kop. Freimarke, tadellos gestempelt, gepr. Landré, Mi. 300.-			1 ☉	90,—
10091P	60 Kop. Freimarke in MiF mit 20 Pfg Germania Deutsches Reich auf Brief von MINSK 15.10, zweiseitig geöffnet, sign. Schröder, Mi. 1.000.-			2 ☒	300,—
10092P	30 Kop. mit rotviolettlem Aufdruck, tadellos ungebraucht, vom rechten Bogenrand, gepr. Landré, Mi. 700.-			3 *	150,—

Bialystok

	10093		10094		
10093P	1 M. auf 25 Pfg, ohne Namenszug, tadellos ungebraucht, selten, Mi. 400.-			2I *	120,—
10094P	1 Mark auf 25 Pfg, mit Namenszug, gestempelt, selten, Mi. 350.-			2II ☉	90,—

Allenstein

	10095		10096		
10095P	Nicht ausgegeben: 40 Pfg Germania mit Ovalaufdruck, tadellos postfrisch, mehrfach signiert, Mi. 260.-			I **	60,—

Marienwerder

10096P	50 Pfg Germania mit dreizeiligem Aufdruck, gestempeltes Prachtstück, gepr. Landré und Prof. Dr. Klein VP, Mi. 1.000.- - in echt gestempelter Erhaltung eine seltene Marke!			17x ☉	300,—
--------	--	--	--	-------	-------

Alle Einzellose und Atteste sind unter
www.reinhardfischerauktionen.de
 farbig abgebildet!

DANZIG



10097



10098

- | | | | |
|--------|---|-------------|-------|
| 10097P | 75 Pfg Germania mit dreizeiligem roten Probeaufdruck in portogerechter MiF mit 5 Pfg und 10 Pfg (2) Mailänder-Ausgabe auf R-Brief, vorderseitig teils überklebt (wegen durchscheinendem Ank.-Stempel), sign. Landré und Fotobefund Prof. Dr. Klein VP (2014): "echt und einwandfrei", Mi. 500.- | 18P1 u.a. ☒ | 150,— |
| 10098P | 80 Pfg Germania mit dreizeiligem roten Probeaufdruck in portogerechter MiF mit 10 Pfg (2) Mailänder-Ausgabe auf R-Brief, vorderseitig teils überklebt (wegen durchscheinendem Ank.-Stempel), sign. Landré und Fotobefund Prof. Dr. Klein VP (2014): "echt und einwandfrei", Mi. 1.000.- | 19P u. a. ☒ | 300,— |



- | | | | |
|--------|---|--------|--------|
| 10099P | 1 Mark Deutsches Reich mit rotem Aufdruck in Mediävalschrift, ungebraucht, signiert Landré u. a. sowie neues Fotoattest Prof. Dr. Klein VP (2014): "ECHT, die Zahnsitzen sind teils gerundet. Ansonsten befindet sich die Briefmarke in einwandfreier Erhaltung." Mi. 4.000.- - diese Bewertung wird u. M. n. der Seltenheit nicht gerecht! | 21Ib * | 1000,— |
|--------|---|--------|--------|

Danzig



10100



10101

- | | | | |
|--------|--|--------|-------|
| 10100P | Nicht ausgegeben: 5 Pfg Germania sienna mit Aufdruck "Danzig", tadellos postfrisch, gepr. Dr. Dub und Richter, Mi. 300.- | AI ** | 100,— |
| 10101P | Nicht ausgegeben: 10 Pfg Germania rötlichorange mit Aufdruck "Danzig", tadellos postfrisch, gepr. Dr. Dub und Richter, Mi. 300.- | All ** | 100,— |



- | | | | |
|--------|--|----------|--------|
| 10102P | 60 Pfg bis 2 Mark "großer Innendienst", jede Marke auf Briefstück mit zeitgerechter Entwertung "ZOPPOT * d * 4.9.20 10-11 V.", Mi.-Nr. 47 mit Plattenfehler I "Bruch durch den Balken" (Feld 63), Luxussatz, jede Marke sign. Holtz und Richter, weiterhin altes Attest Holtz und für jede Marke ein neues Fotoattest Soecknick BPP (2014): "echt und einwandfrei", Mi. 13.000.- - + | 47/49 ☉☉ | 4000,— |
|--------|--|----------|--------|

SAARGEBIET

Saargebiet



- 10103P 2 Mark "Bayern-Sarre", schwarzpurpurviolett, gestempelt "HOMBURG Pfalz 25.MRZ. -20-5-6 Nm" auf Briefstück, bildseitig am Haaransatz ein leichter Kratzer, ansonsten in einwandfreier Qualität in der für die Ausgabe normalen Zähnung, extrem seltene Marke, sign. Dr. Dub und Fotoattest Braun BPP (2014), Mi. 3.800.- 28a △ 800,—



- 10104P 40 C. bis 10 Fr. Volkshilfe 1929 "Gemälde (II)", tadellos gestempelt auf Briefstücken, Fotokurzbefund Ney VP (2014): "echt, einwandfrei.", Mi. 260.- 135/41 △ 70,—
- 10105P 5 Fr. Volkshilfe 1931, tadellos gestempelt, Luxus, Fotobefund Ney VP (2014): "Die einwandfreie Marke sowie der Stempel sind echt.", Mi. 400.- 157 ☉ 100,—
- 10106P 40 C. bis 5 Fr. Volkshilfe 1932, tadellos gestempelt "HOMBURG * (SAAR) e -4.6.33" auf Luxus-Briefstücken, Fotoattest Ney VP (2014): "Die Qualität ist einwandfrei.", Mi. 800.- 161/67 △ 200,—



- 10107P 40 C. bis 5 Fr. Volkshilfe 1934 "Volksabstimmung 1935", tadellos gestempelt, Fotokurzbefund Ney VP (2014): "echt, einwandfrei.", Mi. 240.- 199/205 ☉ 60,—
- 10108P 5 Fr. bis 25 Fr. Hochwasserhilfe 1948, tadellos gestempelt "SAARBRÜCKEN 3b 3.12.48" auf Briefstücken, Fotoattest Ney VP (2014): "Die Qualität ist einwandfrei.", Mi. 500.- 255/59 △ 150,—
- 10109 8 Fr. und 10 Fr. Jugendherbergswerk, 10 Fr. in Type II, tadellos gestempelt, Fotokurzbefund Ney VP (2014): "echt, einwandfrei", Mi. 310.- 262/63 ☉ 80,—
- 10110P 8 Fr. bis 50 Fr. Volkshilfe 1949, tadellos gestempelt mit Sonderstempel "SAARBRÜCKEN MESSE POSTAMT SAARMESSE 1950 14.5.50" auf Briefstückchen, Fotoattest Ney VP (2014): "Die Qualität ist einwandfrei.", Mi. 650.- 267/71 △ 180,—

KARLSBAD

Karlsbad



10111



10112

- | | | | | |
|--------|---|------------|---|-------|
| 10111P | 50 Heller Freimarke mit Handstempel-Aufdruck in Type I zusammen mit 50 H. Doss Alto und 2 Kc. Fügner mit anhängendem und überdruckten Zierfeld je Handstempel-Aufdruck in Type II auf Briefstück, gestempelt, Fügner Marke mit kurzen Zähnen - ansonsten einwandfrei, sign. Hübner und Fotoattest Brunel VP (2014), Mi. 580.- | 7,56,59Zfw | △ | 100,— |
| 10112P | 3 Kc. Freimarke, Aufdruck dunkelrosa, tadellos gestempelt auf Einschreiben-Umschlag, postalische Beförderung nicht nachweisbar, Auflage nur 198 Exemplare, sign. Fischer und Fotoattest Brunel VP (2014): "Die Erhaltung der Marke ist einwandfrei.", Mi. 200.- für lose | 15a | ✉ | 100,— |
| 10113P | 3.50 Kc Freimarke mit Handstempel-Aufdruck in Type II, unten kurze Zähne - ansonsten tadellos, gestempelt auf Briefstück, Auflage nur 112 Marken, sign. Fischer, Rohr und Dr. Hörr und Fotoattest Brunel VP (2014), Mi. 400.- | 16 | △ | 100,— |



- | | | | | |
|--------|--|---------|---|--------|
| 10114P | 4 Kc. Freimarke mit waagerechtem (anstatt senkrechtem) Aufdruck in der Farbe "grünblau" anstatt "lebhaftblaugrün" auf postalisch nicht befördertem Umschlag, tadellos gestempelt, Auflage der Normalmarke nur 118 Stück - davon wenige in dieser Variante, sign. Fischer, Dr. Dub und Fotoattest Brunel VP (2014): "Die Erhaltung ist einwandfrei.", Mi. in dieser Form nicht bekannt! | 17W (F) | ✉ | 1000,— |
|--------|--|---------|---|--------|



10113



10115



10116

- | | | | | |
|--------|--|-----|---|--------|
| 10115P | 10 Kc Freimarke, senkr. Aufdruck in Type II, tadellos gestempelt auf Briefstück, Auflage nur 58 Marken - davon nur wenige mit senkrechtem, linksliegendem Aufdruck bekannt, sign. Dr. Dub und Fotoattest Brunel VP (2014): "Die Erhaltung ist einwandfrei.", Mi. 2.000.- | 19S | △ | 1000,— |
| 10116P | 2 Kc. Flugpost, Zähnung L 13 3/4, gestempelt "... / -4.X.38-14 / 4 d / * KARLSBAD 1 **" auf Briefstück, oben links waager. Bugspur, Auflage nur 31 Exemplare, sign. Dr. Dub und Fotoattest Brunel VP (2014), Mi. 1.500.- | 22 | △ | 250,— |

KARLSBAD



10117



10118

- 10117P 3 Kc. Flugpost, Zähnung L 13 3/4, tadellos gestempelt "-4.X.38-14 / 4d / KARLSBAD 1" auf Briefstück, Auflage nur 25 Stück, sign. Dr. Dub und Fotoattest Brunel VP (2014): "Die Erhaltung ist einwandfrei.", Mi. 1.800.- 23 △ 600,—
- 10118P 50 Kop. Dreiecksmarke mit Handstempel-Aufdruck in Type III zusammen mit 50 Heller Briefmarkenausstellung Pilsen im waagerechten Zwischenstegpaar auf postalisch nicht befördertem Umschlag, Auflage nur 214 bzw. 615 Exemplare, sign. Dr. Dub und Fotoattest Brunel VP (2014): "Die Erhaltung ist einwandfrei.", Mi. 430.-+ 28,62WZ ☒ 130,—



10119



10120

- 10119P 10 Kronen Portomärke mit Handstempel-Aufdruck "KARLSBAD 1.X.1938" in Type III, tadellos gestempelt "-4.X.38— / 7a / KARLSBAD 1", Auflage nur 45 Stück, sign. Dr. Dub und Fotoattest Brunel VP (2014): "Die Erhaltung ist einwandfrei.", Mi. 1.800.- 40 △ 600,—
- 10120P 50 h. und 2 Kc Masaryk Trauer mit Aufdruck, tadellos gestempelt auf postalisch nicht befördertem Umschlag, die Auflage beträgt nur 180 bzw. 114 Stück, sign. Dr. Dub und Fotoattest Brunel VP (2014): "Die Erhaltung ist einwandfrei.", Mi. 460.-. 45/46 ☒ 150,—



- 10121P Blockausgabe "Briefmarkenausstellung Preßburg" mit Handstempel-Aufdruck in Type III, tadellos gestempelt "X 4.X.38 X / 4d / KARLSBAD 1", Auflage nur 144 Stück, Fotoattest Brunel VP (2014): "Die Erhaltung ist einwandfrei.", Mi. 2.800.-. Bl.1 ☉ 1000,—



10122



10123

- 10122P 50 h. Winterspiele mit anhängendem Zierfeld, Marke und Zierfeld überdruckt mit Handstempel-Aufdruck "Wir sind frei! + Hakenkreuz" in Type II, tadellos gestempelt, Auflage nur 110 Marken - daher mit anhängendem und überdrucktem Zierfeld sehr selten!, Fotoattest Brunel VP (2014): "Die Erhaltung ist einwandfrei.", Mi. 500.-+ 49Zfw ☉ 180,—

KONSTANTINSBAD

10123P 50 H. und 1 Kc. Masaryk 1938, etwas verwaschener Aufdruck, gestempelt, Fotoattest Brunel VP (2014), Mi. 480.- - Auflage nur 113 Sätze! 51a/52 ☉ 100,—



10124P 50 h. Legionär Vouziers mit links anhängendem Zierfeld, Marke und Zierfeld überdruckt mit Handstempel-Aufdruck "Wir sind frei! + Hakenkreuz" in Type II, tadellos gestempelt auf Briefstück, Auflage nur 124 Marken - daher mit anhängendem und überdrucktem Zierfeld sehr selten!, Fotoattest Brunel VP (2014): "Die Erhaltung ist einwandfrei.", Mi. 450.-+ 55Zfw ☉ 150,—

Konstantinsbad



10125P 5 Heller Freimarke, gestempelt auf Briefstück, unten links Zahnfehler - ansonsten fehlerfrei, Auflage nur 100 Stück, Fotoattest Brunel VP (2014), Mi. 600.- 1 △ 100,—
 10126P 10 H. mit Aufdruck "Sudetenland", tadellos gestempelt auf Briefstück, Auflage nur 150 Stück, gepr. Dr. Hörr und Dr. Dub, Mi. 400.- 2 △ 120,—
 10127P 20 H. mit Aufdruck "Sudetenland", tadellos gestempelt auf Briefstück, Auflage nur 150 Stück, gepr. Dr. Hörr und Dr. Dub, Mi. 400.- 3 △ 120,—



10128P 40 H. mit Aufdruck "Sudetenland", tadellos gestempelt Auflage nur 150 Stück, gepr. Dr. Hörr und Dr. Dub, Mi. 260.- 6 ☉ 80,—
 10129P 1 Kc. Freimarke, gestempelt auf Briefstück, links oben verkürzte Zähne, Auflage nur 150 Stück, Fotobefund Brunel VP (2014), Mi. 260.- 11 △ 50,—

Niklasdorf

10130P 1 Kc. auf 10 Heller Wappen, tadellos gestempelt auf Briefstück, Auflage nur 75 Stück, gepr. Dr. Dub und Dr. Hörr, Mi. 300.- 2 △ 150,—
 10131P 1 Kc. auf 30 Heller Wappen, tadellos gestempelt auf Briefstück, Auflage nur 120 Stück, gepr. Dr. Hörr, Mi. 450.- 4 △ 150,—



10132

10135

- 10132P 1 Kc. Sokol-Winterspiele, karminrot, mit rechts anhängendem, überdrucktem Zierfeld, auf schön gestempeltem Briefstück mit Poststempel und Befreiungsstempel, tadellos erhalten, Auflage nur 75 Stück, davon ganz wenige mit überdrucktem Zierfeld, sign. Dr. Hörr und Fotoattest Brunel VP (2014): "Die Erhaltung ist einwandfrei. Da von dieser Marke nur 75 Stücke überdruckt wurden, sind Exemplare mit anhängendem Nebenfeld sehr selten.", Mi. nicht gelistet, Sudetenland-Rarität! . 11Zfw Δ 2000,—



10133

10134

- 10133P 2 Kc. auf 5 Heller Wappen, tadellos gestempelt auf Briefstück, Auflage nur 300 Stück, gepr. Dr. Dub und Dr. Hörr, Mi. 300.- 12 Δ 100,—
 10134P 2 Kc. auf 20 Heller Wappen, tadellos gestempelt auf Briefstück, Auflage nur 350 Stück, gepr. Dr. Dub, Mi. 300.- 13 Δ 100,—
 10135P 25 Heller Freimarke, tadellos gestempelt auf Briefstück, Auflage nur 160 Stück, sign. Dr. Hörr und Fotoattest Brunel VP (2014): "Die Erhaltung ist einwandfrei.", Mi. 400.- 14 Δ 120,—

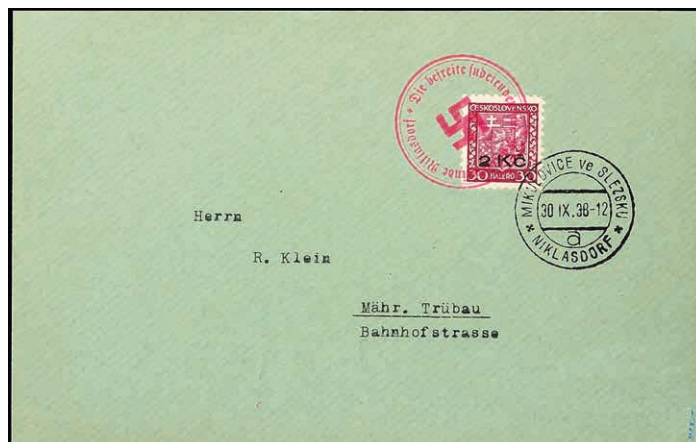

- 10136P 2 Kc. auf 30 H. Freimarke als Einzelfrankatur auf postalisch nicht befördertem Brief mit Entwertung "MIKULOVICE ve SLESZKU x NIKLASDORF x / 30.IX.38-12", tadellos erhalten, Auflage nur 560 Exemplare, sign Zierer und Fotoattest Brunel VP (2014): "Die Erhaltung ist einwandfrei.", Mi. 300.- 15 \boxtimes 120,—

NIKLASDORF



10137P 40 h. Freimarke mit Aufdruck 2 Kc, tadellos gestempelt auf postalisch nicht befördertem Umschlag, die Auflage beträgt nur 120 Stück, sign. H. B. Zierer und Fotoattest Brunel VP (2014): "Die Erhaltung ist einwandfrei.", Mi. 500.- 16 ☒ 200,—



10138



10139

10138P 2 Kc. auf 1 Kc. Freimarke, tadellos gestempelt auf Briefstück, Auflage nur 620 Stück, gepr. Dr. Dub und Dr. Hörr, Mi. 280.- 19 △ 100,—
 10139P 2 Kc. auf 50 h. Freimarke, tadellos gestempelt auf Briefstück, Auflage nur 700 Exemplare, gepr. Dr. Hörr, Mi. 240.- 22 △ 80,—



10140



10141

10140P 1 Kc. Fügner mit Bdr.-Aufdruck, tadellos gestempelt auf Briefstück, Auflage nur 75 Stück, sign. Dr. Hörr, Fotoattest Brunel VP (2014): "Die Erhaltung ist einwandfrei.", Mi. 1.200.- 46 ⊙ 400,—
 10141P 1.20 Kc. auf 50 Heller Freimarke, tadellos gestempelt auf Briefstück, Auflage nur 130 Stück, gepr. Dr. Hörr, Mi. 320.- 47 △ 100,—



10142



10143

10142P 50 h. Kinderhilfe 1936 mit Bdr.-Aufdruck, tadellos gestempelt auf Briefstück, Auflage nur 100 Stück, gepr. Dr. Hörr und Fotoattest Brunel VP (2014): "Die Erhaltung ist einwandfrei.", Mi. 800.- 56 △ 250,—
 10143P 2 Kc. auf 1 Kc. Legionärsmarke 1937 "Zborov", tadellos gestempelt auf Briefstück, Auflage nur 80 Stück, gepr. Dr. Hörr, Mi. 400.- 61 △ 150,—



10144P 50 h. Purkyne mit Aufdruck 2 Kc, tadellos gestempelt auf postalisch nicht befördertem Umschlag, die Auflage beträgt nur 70 Stück, sign. H. B. Zierer und Fotoattest Brunel VP (2014): "Die Erhaltung ist einwandfrei.", Mi. 400.-..... 62 ☒ 150,—



10145P 50 h. Masaryk und Kind mit Aufdruck 2 Kc, tadellos gestempelt auf postalisch nicht befördertem Umschlag, die Auflage beträgt nur 60 Stück, sign. H. B. Zierer und Fotoattest Brunel VP (2014): "Die Erhaltung ist einwandfrei.", Mi. 500.-..... 67 ☒ 200,—



10146P 2 Kc. Legionär Bachmac mit anhängendem Zierfeld rechts, Marke und Zierfeld überdruckt, tadellos gestempelt auf Briefstück, Auflage nur 60 Stück - davon nur wenige mit überdrucktem Zierfeld, zur Zeit in dieser Erhaltung UNIKAT, sign. Dr. Hörr und Fotoattest Brunel VP (2014): "Die Erhaltung ist einwandfrei. Gestempelt ist nur das vorliegende Pärchen bekannt.", Mi. in gestempelt nicht gelistet, Sudetenland-Seltenheit!..... 69Zfw △ 2000,—



10147P 50 h. Fügner mit Aufdruck 2 Kc, tadellos gestempelt auf postalisch nicht befördertem Umschlag, die Auflage beträgt nur 100 Stück, sign. H. B. Zierer und Fotoattest Brunel VP (2014): "Die Erhaltung ist einwandfrei.", Mi. 700.- 71 ☒ 250,—

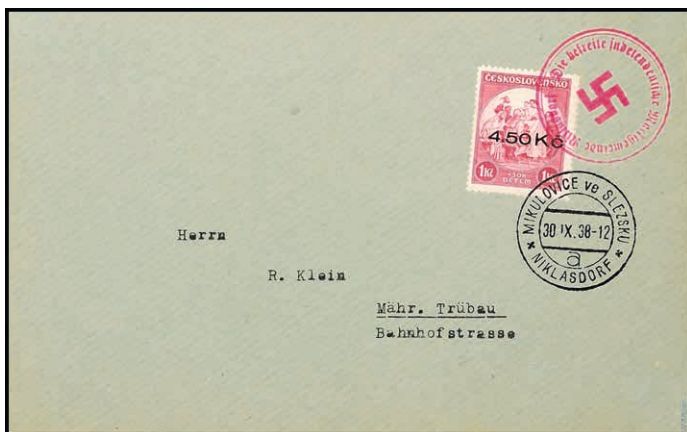

10148



10149

10148P 1 Kc. Kinderhilfe 1936 mit Aufdruck 4,50 Kc., tadellos gestempelt auf postalisch nicht befördertem Umschlag, Auflage nur 50 Exemplare, sign. H.B. Zierer und Fotoattest Brunel VP (2014): "Die Erhaltung ist einwandfrei.", Mi. 2.000.- 93 ☒ 60,—

10149P 2 Kc. Kinderhilfe 1936 mit Bdr.-Aufdruck, tadellos gestempelt auf Briefstück, Auflage nur 100 Stück, sign. Dr. Hörr und Fotoattest Brunel VP (2014): "Die Erhaltung ist einwandfrei.", Mi. 800.- 94 △ 300,—



10150

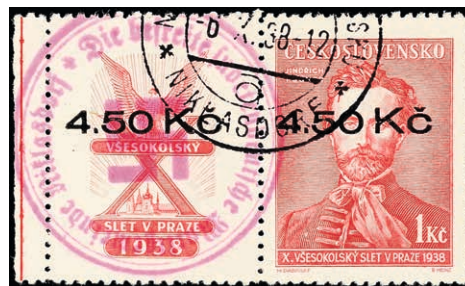

10151

10150P 2 Kc. Masaryk-Trauer mit rechts anhängendem Zierfeld, Marke und Zierfeld mit Bdr.-Aufdruck überdruckt, tadellos postfrisch, Auflage nur 45 Marken, mit rechts anhängender und überdruckter Legende ist bisher nur das hier vorliegende Exemplar bekannt, unsigniert, Fotoattest Brunel VP (2014): "Die Erhaltung ist einwandfrei." 107Zfw ** 3000,—

10151P 4,50 Kc. a. 1 Kc. Fügner, karminrot, mit links anhängendem, überdrucktem Zierfeld, entwertet mit Poststempel und Befreiungsstempel, tadellose Erhaltung, Auflage nur 100 Stück, davon ganz wenige mit überdrucktem Zierfeld, gepr. HB Zierer und Fotoattest Brunel VP (2014): "Die Erhaltung ist einwandfrei.", Mi. 5.000.- - große Sudetenland-Seltenheit! 118Zfw ☉ 2000,—

Reichenberg



- | | | | |
|--------|---|----------|-------|
| 10152P | 50 H. Dreiecksmarke je in blau und rot mit Handstempel-Aufdruck "Wir sind frei! + Hakenkreuz", Zähnung A, tadellos gestempelt auf Briefstück, Auflage nur 100 Stück, sign. Dr. Hörr und Fotoattest Brunel VP (2014): "Die Erhaltung ist einwandfrei.", Mi. 1.000.- . . | 44/45A △ | 300,— |
| 10153P | 2 Kc. Portomärke mit Handstempel-Aufdruck "Wir sind frei! + Hakenkreuz", tadellos gestempelt "REICHENBERG 1 / ... / 8 OKT. 1938" auf Briefstück, Auflage nur 80 Exemplare, sign. Dr. Dub und Fotoattest Brunel VP (2014): "Die Erhaltung ist einwandfrei.", Mi. 550.- . . | 72 △ | 200,— |
| 10154P | 5 Kc. Portomärke mit Handstempel-Aufdruck "Wir sind frei! + Hakenkreuz", tadellos gestempelt "REICHENBERG 1 / ... / 8 OKT. 1938" auf Briefstück, Auflage nur 80 Exemplare, sign. Dr. Dub und Fotoattest Brunel VP (2014): "Die Erhaltung ist einwandfrei.", Mi. 550.- . . | 73 △ | 200,— |



- | | | | |
|--------|--|--------|-------|
| 10155P | Blockausgabe "Briefmarkenausstellung Bratislava" mit Handstempel-Aufdruck "Wir sind frei! + Hakenkreuz", gestempelt "REICHENBERG 1 / DEUTSCHE REICHPOST / -8.X.1938", Auflage nur 350 Stück, Fotoattest Brunel VP (2014): "Der im Übrigen einwandfrei erhaltene Block weist im Rand oben und unten einen bräunlichen Streifen auf.", Mi. 750.- | Bl.1 © | 200,— |
|--------|--|--------|-------|



10156P Blockausgabe "Briefmarkenausstellung Pressburg", Marke auf Feld 8 ohne Aufdruck, alle anderen Werte mit kopfstehendem bis leicht diagonal stehendem Aufdruck, gestempelt "REICHENBERG / 10.10.38 / * TAG DER BEFREIUNG *", rechts unten Eckbug, sign. Hamper und Fotoattest Brunel VP (2014): "Der äußerst seltene Block ..."; Mi. 4.500.- (unterbewertet, eine Einzelmarke wertet bereits 400.- addiert man dies mit den 24 Werten (eine Marke ohne Aufdruck) ergeben sich 9.600.-) - In der vorliegendem Form vermutlich UNIKAT!.....

Bl.2K © 2500,—

Hat Ihnen dieser Katalog gefallen?
Haben Sie ein vergleichbares Objekt?

Wir erstellen gerne auch für Ihre Sammlung einen Sonderkatalog.
Bitte nehmen Sie mit uns unter 0228/263 130 Kontakt auf!

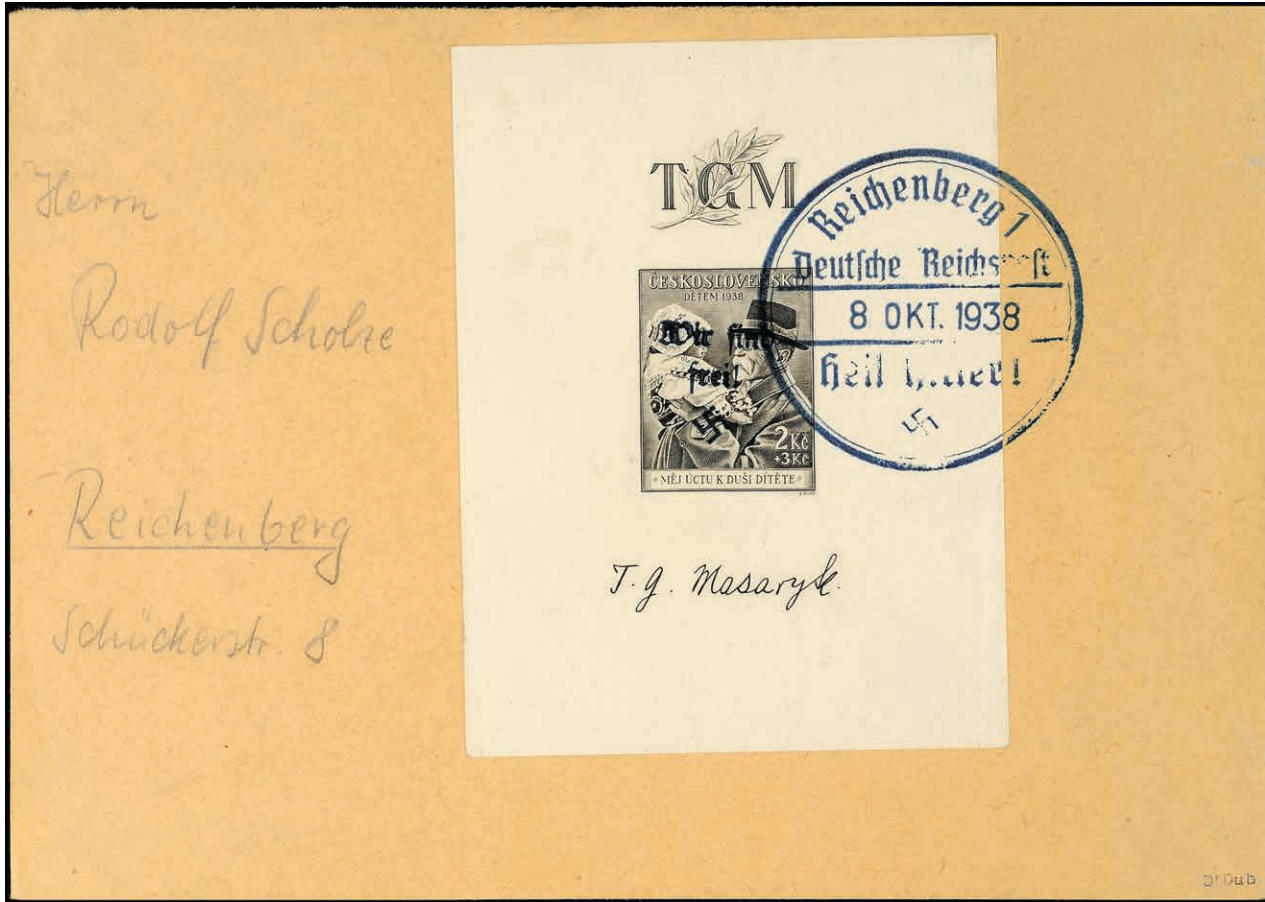

10157P Masaryk-Trauerblock mit Handstempel-Aufdruck "Wir sind frei! + Hakenkreuz" von Reichenberg, tadellos gestempelt mit Sonderstempel "Reichenberg 1 / -8.X.19389 / ..." auf nachträglich beschriftetem Kuvert, aufgrund der geringen Auflage von nur 40 Exemplaren ist ein Block in dieser einwandfreien Erhaltung sehr selten!, signiert Dr. Dub und Fotoattest Brunel VP (2014): "Die Erhaltung ist einwandfrei.", Mi. 6.500.- Bl.3 △ 2500,—

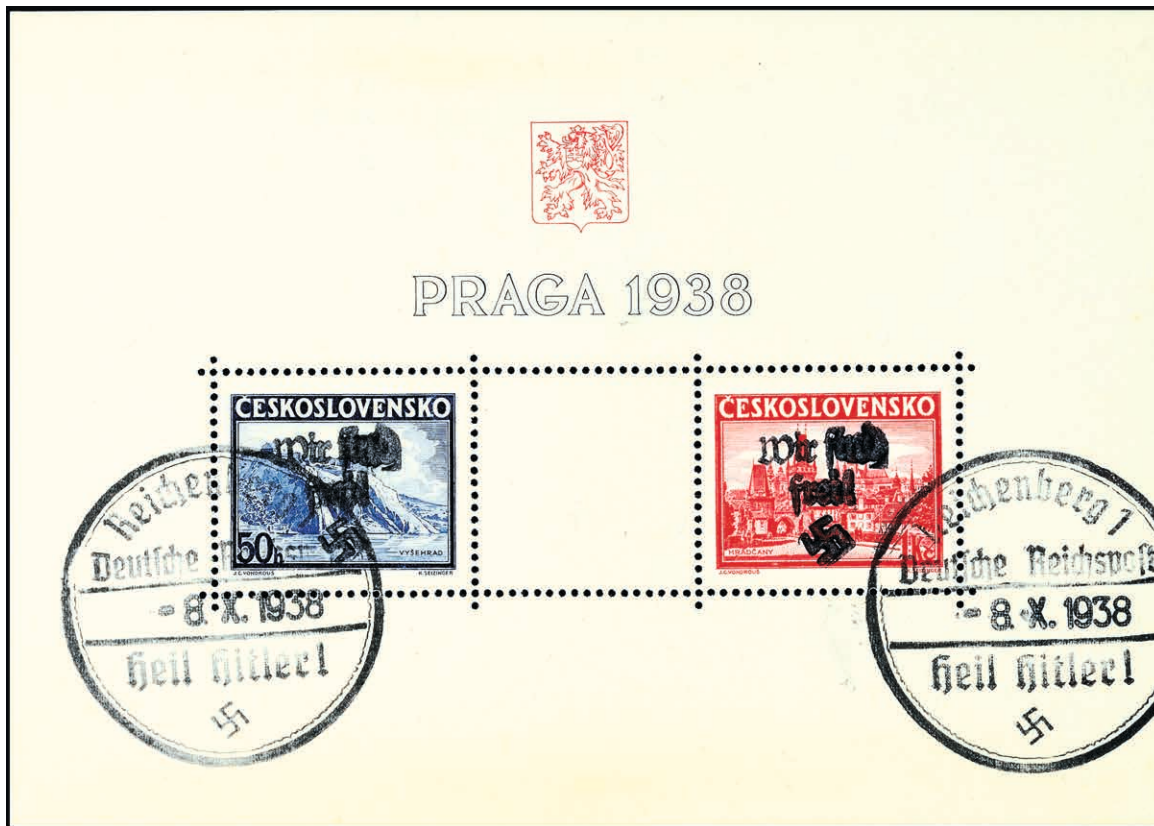

10158P Blockausgabe "Briefmarkenausstellung PRAGA" mit Handstempel-Aufdruck "Wir sind frei! + Hakenkreuz", gestempelt mit "REICHENBERG 1 / DEUTSCHE REICHSPOST / -8.X.1938", Auflage nur 300 Blocks, Fotoattest Brunel VP (2014): "Der im Übrigen einwandfrei erhaltene Block weist im Rand oben und unten einen bräunlichen Streifen auf.", Mi. 2.000.- Bl.4 ⊙ 500,—



10159P 1 Kc. und 2 Kc. Arras mit Handstempel-Aufdruck "Wir sind frei! + Hakenkreuz"; tadellos gestempelt mit Sonderstempel "REICHENBERG 1 / DEUTSCHE REICHSPOST / 8. OKT. 1938" auf Blanko-Umschlag, Auflage nur 100 Sätze, sign. Dr. Dub und Fotoat-test Brunel VP (2014): "Die Erhaltung ist einwandfrei.", Mi. 600.- 102/103 ☒ 200,—



10160P 50 h. bis 2 Kc. hl. Methodius mit Handstempel-Aufdruck "Wir sind frei! + Hakenkreuz", tadellos gestempelt auf Blanko-Umschlag mit Sonderstempel "REICHENBERG 1 / DEUTSCHE REICHSPOST / 8. OKT. 1938", geringe Auflage, sign. Reibg HP, Hübner und Fotoat-test Brunel VP (2014): "Die Erhaltung ist einwandfrei.", Mi. 10.500.- 105/107 ☒ 3500,—



- 10161P 50 h. bis 2 Kc. Kinderhilfe mit Aufdruck "Wir sind frei! + Hakenkreuz", dieser beim Wert zu 50 h. KOPFSTEHEND, aufgeklebt auf Blau-Umschlag mit Entwertung "REICHENBERG 1 / DEUTSCHE REICHSPOST / 8. OKT. 1938", Oberklappe rs. fehlend (unbedeutend), Auflage lt. Michel nur 5 Sätze, der KOPFSTEHER ist ein UNIKAT, sign. Hübner und Reibg HP sowie neues Fotoattest Brunel VP (2014): "Die Erhaltung ist einwandfrei. Aufgrund der geringen Auflage ist der Satz sehr selten. Mit kopfstehendem Aufdruck ist kein weiteres Exemplar bekannt." 108K,109/10 10000,—

Alle Einzellose und Atteste sind unter
www.reinhardfischerauktionen.de
 farbig abgebildet!

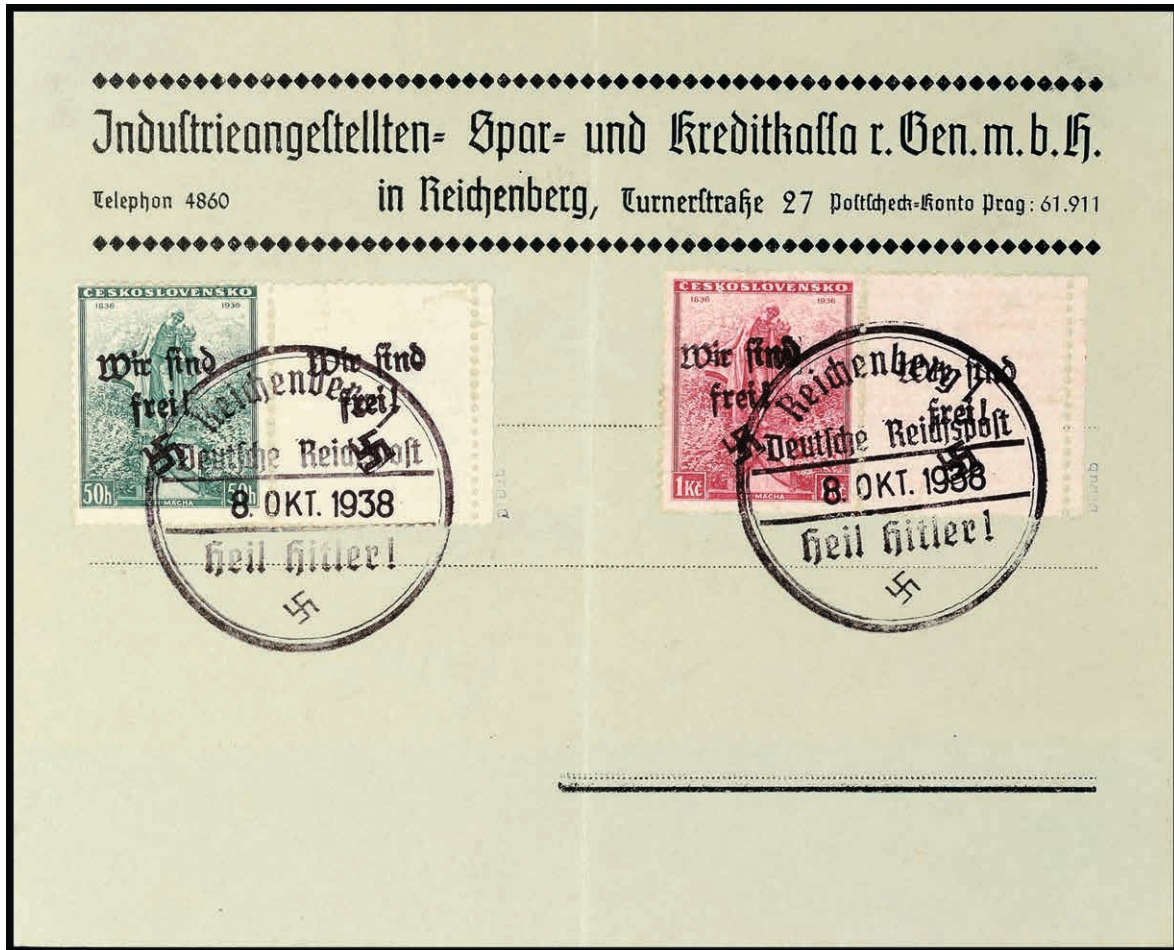

10162P 50 h. und 1 Kc. Macha je mit anhängendem Leerfeld rechts, Marke und Leerfeld mit Handstempel-Aufdruck "Wir sind frei! + Hakenkreuz" überdruckt, tadellos gestempelt "REICHENBERG 1 / DEUTSCHE REICHSPOST / 8. OKT 1938" auf Blanko-Umschlag (gefaltet), Auflage nur 50 Sätze - davon nur wenige mit überdrucktem Leerfeld, sign. Dr. Dub und Fotoat-test Brunel VP (2014): "Die Erhaltung der Marken ist einwandfrei. Der Umschlag war gefaltet." - in dieser Form im Michel nicht verzeichnet!..... 111/12LW ☒ 2000,—



10163P 50 h. und 1 Kc. Legionär Zborov je mit Handstempel-Aufdruck "Wir sind frei! + Hakenkreuz", gering unregelmäßige Linienzählung - ausgabetyisch, gestempelt auf Briefstücken, sign. Sieger und Dr. Hörr sowie Fotoat-test Brunel VP (2014), Mi. 1.000.- 116/17 △ 300,—

MAFFERSDORF

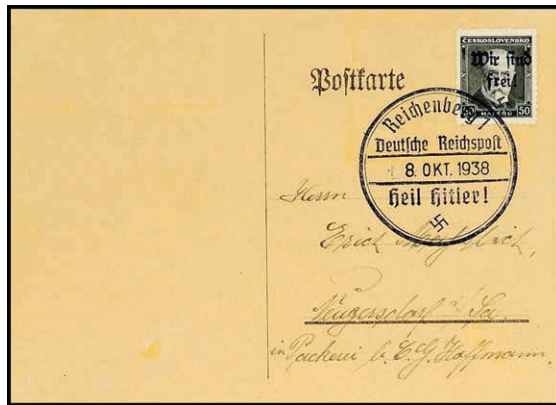

10164



10165

- 10164P 50 h. Masaryk Trauer mit Handstempel-Aufdruck "Wir sind frei! + Hakenkreuz" auf postalisch nicht beförderter Karte, tadellos gestempelt, Auflage nur 150 Stück, Marke einwandfrei erhalten, Karte mit Altersspuren, Fotobefund Brunel VP (2014), Mi. 160.- für lose 122 ☒ 100,—
- 10165P 50 h. bis 2 Kc. B.I.T 1937 mit Handstempel-Aufdruck "Wir sind frei! + Hakenkreuz", tadellos gestempelt je auf Briefstück, Auflage nur 200 Stück, sehr selten, sign. Dr. Dub, Dr. Hörr und Fotoattest Brunel VP (2014): "Die Erhaltung ist einwandfrei.", Mi. 540.- (unterbewertet) 124/26 △ 200,—

Maffersdorf



- 10166P Freimarken: alle in gestempelter Erhaltung unter Mi.-Nr. 11 - 35 "Maffersdorf" verzeichneten Freimarken in tadelloser Erhaltung, also 11/35 △ 300,—
20 verschiedene Werte, Auflage nur 350 Zusammenstellungen, gepr. Dr. Dub und teilweise zusätzlich Dr. Hörr, Mi. 1.075.-



- 10167P 50 h. bis 20 Kc. Flugpostmarken mit Aufdruck "Wir sind frei! + Hakenkreuz", tadellos gestempelt "POSTAMT MAFFERSDORF 8. OKTOBER 1938" auf Briefstücken, Auflage nur 350 Sätze, gepr. Dr. Hörr und Dr. Dub, Mi. 800.- 36/43 △ 200,—

MAFFERSDORF



10168P 50 h. und 1 Kc Purkyne je mit anhängendem Zierfeld links, Marke und Zierfeld je überdruckt mit Handstempel-Aufdruck "Wir sind frei! + Hakenkreuz", tadellos gestempelt "POSTAMT MAFFERSDORF 8. OKTOBER 1938" auf Briefstücken, Auflage nur 200 Sätze - es existieren nur wenige davon mit anhängender überdruckter Legende, sign. Dr. Dub und Dr. Hörr, Fotoattest Brunel VP (2014): "Die Erhaltung ist einwandfrei.", Mi. 2.600.- 120/21Zfw \triangle 800,—



10169P 2 Kc. Masaryk mit anhängendem Zierfeld, Marke und Zierfeld mit Handstempel-Aufdruck überdruckt, tadellos gestempelt "POSTAMT MAFFERSDORF / ... / 8 OKT. 1938" auf Briefstück, aufgrund der niedrigen Auflage von nur 75 Stück sind Stücke mit Zierfeld sehr selten, sign. Dr. Dub und Hörr, neues Fotoattest Brunel VP (2014): "Die Erhaltung ist einwandfrei.", Mi. 1.400.- 123Zfw \odot 500,—

10170P 50 h. und 1 Kc. Sokol-Winterspiele mit Handstempel-Aufdruck "Wir sind frei! + Hakenkreuz", tadellos gestempelt "POSTAMT MAFFERSDORF 8. OKTOBER 1938" auf Briefstücken, Auflage nur 500 Stück, gepr. Dr. Hörr und Dr. Dub, Mi. 300.- 127/28 \triangle 100,—



10171P 50 h. und 1 Kc. "Massaryk mit Kind" je mit Aufdruck "Wir sind frei! + Hakenkreuz", tadellos gestempelt "POSTAMT MAFFERSDORF 8. OKTOBER 1938" auf Briefstücken, Auflage nur 100 Stück, gepr. Dr. Hörr und Dr. Dub, Mi. 600.- 129/30 \triangle 200,—

Rumburg

10172P 3,50 Kc. mit Aufdruck "Wir sind frei! + Hakenkreuz" auf postalisch nicht befördertem Beleg mit Entwertung "-3. X 38 — / 1 / RUMBURG 1 x", links oben verkürzte Zähne, Auflage nur 1.000 Stück, Fotobefund Brunel VP (2014), Mi. 250.- 16 ☒ 50,—



10173



10174

10173P 100 h. Aufdruck auf 30 h. Zeitungsmarke, tadellos gestempelt "RUMBURG 22.9.1938 TAG DER BEFREIUNG", Auflage nur 200 Stück, Fotoattest Brunel VP (2014): "Die Erhaltung ist einwandfrei.", Mi. 1.300.- 21 △ 400,—

10174P 100 h. Aufdruck auf 50 h. Zeitungsmarke, Unterrandstück, tadellos gestempelt auf Briefstück, Fotoattest Brunel VP (2014): "Die Erhaltung ist einwandfrei.", Mi. 900.- 22 △ 250,—



10175



10176

10175P 50 h. und 1 Kc. "Masaryk mit Kind" mit schwarzem Bdr.-Aufdruck "Wir sind frei! + Hakenkreuz", tadellos gestempelt auf Briefstücken, Auflage nur 500 Sätze, gepr. Dr. Dub, Mi. 480.- 45/46 △ 150,—

10176P 50 h. Bachmatsch und 2 Kc. Fügner je mit Bdr.-Aufdruck "Wir sind frei! + Hakenkreuz" auf Briefstück, tadellos gestempelt, Auflage der Mi.-Nr. 47 nur 200 Marken, Fotoattest Brunel VP (2014): "Die Erhaltung ist einwandfrei.", Mi. 1.045.- 47,50 △ 300,—

Albanien



10177P 3 Q. bis 3 Fr. Freimarken auf postalisch nicht befördertem Umschlag mit Entwertung "KAVAJE / 17.12.43", Umschlag mit Mittelfaltung (Marken nicht betroffen), sign. Droese und Fotoattest Brunel VP (2014): "Die Erhaltung der Marken ist einwandfrei.", Mi. 460.- 1/13 ☒ 130,—

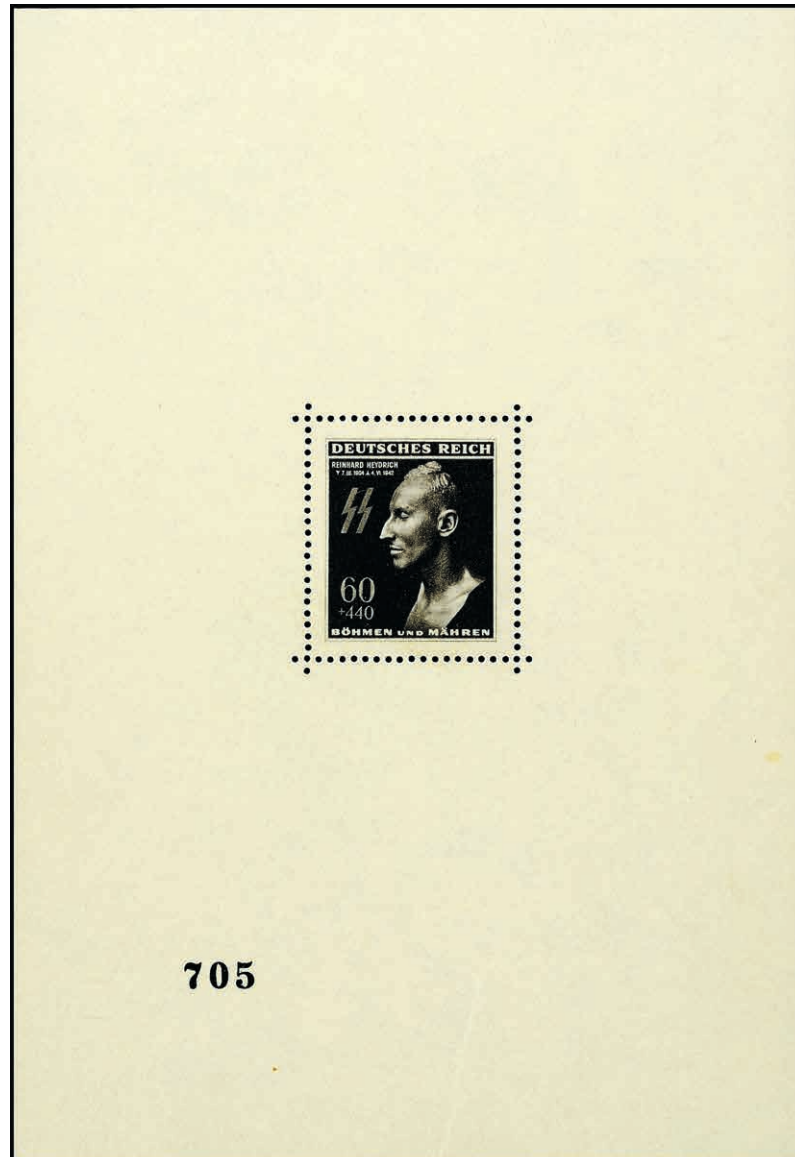

10178P Heydrich-Block, Nr. 705 inkl. Schutzumschlag mit gleichlautender Nummer, zugehörigem Seidenpapier und zwei Schutzkartons, Originalformat 101 x 148 mm, in der Gummierung minimales Haftpünktchen , herstellungsbedingte Quetschfalte unten, sowie vs. ein kleiner gelblicher Fleck durch rückseitige Gummiverdickung, sign. H. B. Zierer und Fotoattest Pfeiffer BPP (2014): "Der Block ist echt und in einwandfreier überdurchschnittlicher Qualität.", Mi. 26.500.- -, in dieser Luxuserhaltung kommt der Heydrichblock nur ganz selten zum Angebot!

Bl.I ** 7500,—

Alle Einzellose und Zertifikate/Gutachten sind unter
www.reinhardfischerauktionen.de
farbig abgebildet!

GHETTO THERESIENSTADT

Ghetto Theresienstadt



10179



10180

- | | | | |
|--------|--|-------|-------|
| 10179P | Zulassungsmarke, tadellos gestempelt auf Briefstück, Attest Möbs (1959), Mi. 400.- | Z1 △ | 140,— |
| 10180P | Einzelmarke aus Souvenir-Block, grün, tadellos gestempelt mit üblicher Gefälligkeitsentwertung, sign Möbs und Fotobefund Pfeiffer BPP (2014): "Die Marke ist echt und in einwandfreier Qualität.", Mi. 600.- | RK3 ☉ | 180,— |

Mährisch-Ostrau

- | | | | |
|-------|--|--------|-------|
| 10181 | 6 Briefe mit allen Freimarken Mi.-Nr. 1 - 17 (Mi.-Nr. 15 per 2) in tadelloser Erhaltung, Auflage teilweise nur 800 Stück pro Sorte, teilweise gepr. Dr. Dub und jeder Beleg mit Fotokurzbefund Brunel VP (2014): "Die Erhaltung ist einwandfrei.", Mi. 830.- (Komplettfotos im Internet) | 1/17 ☒ | 250,— |
|-------|--|--------|-------|



10182



10183

- | | | | |
|--------|---|-----------------|-------|
| 10182P | 3 Kc. Freimarke, 50 H. Masaryk + Kind sowie 1 Kc. Masaryk mit Kind mit links anhängendem Zierfeld, je mit Überdruck "Wir sind frei! + Hakenkreuz" als Buntfrankatur auf postalisch nicht befördertem Beleg, 50 h. mit Zahnfehler, ansonsten tadellos, Auflage der Masaryk-Marken nur je 300 Stück - davon nur wenige mit Zierfeld, sign. Dr. Dub und Fotoattest Brunel VP (2014), Mi. 850.- | 15,28,29Zw
☒ | 250,— |
| 10183P | 5 Kr. Freimarke mit rechts anhängendem und überdrucktem Zierfeld, gestempelt auf postalisch nicht befördertem Beleg, oben flache Zähnung, Auflage nur 800 Stück - davon nur ein kleiner Teil mit anhängendem Leerfeld, sign. Dr. Dub und Fotobefund Brunel VP (2014), Mi. 350.- | 18LW ☒ | 100,— |

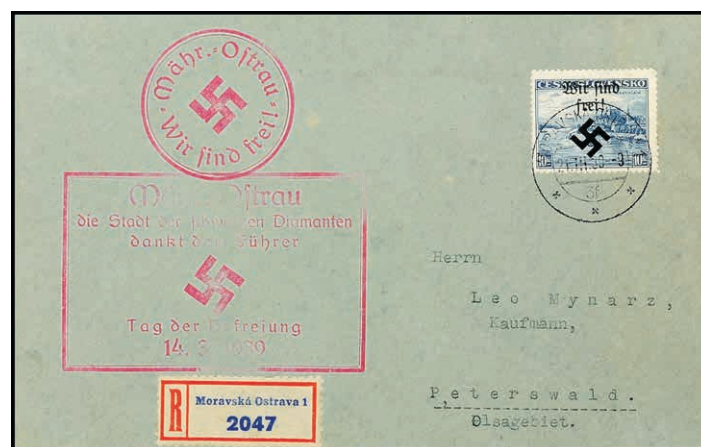

- | | | | |
|--------|---|------|------|
| 10184P | 10 Kc. Freimarke mit Aufdruck "Wir sind frei! + Hakenkreuz" auf überfrankiertem und postalisch nicht befördertem Beleg, tadellos gestempelt, Auflage nur 800 Stück, Fotokurzbefund Brunel VP (2014): "Die Erhaltung ist einwandfrei.", Mi. 200.-+ | 19 ☒ | 70,— |
|--------|---|------|------|



10185P 50 H. bis 20 Kc. Flugzeuge über Landschaften mit Aufdruck "Wir sind frei! + Hakenkreuz", tadellos gestempelt auf unbeschriftetem Umschlag, dabei Mi.-Nr. 23Aa, 24AcIV, 25Aa, 26Ab und 27BIV, Auflage nur 200 Sätze, sign. Dr. Dub und Fotoattest Brunel VP (2014): "Die Erhaltung ist einwandfrei.", Mi. 2.530.- 20/27 ☒ 800,—



10186P 2 Kc. und 3 Kc. 20 Jahre Republik auf nicht postalisch befördertem Umschlag, tadellos gestempelt, Auflage nur je ca. 1.000 Stück, sign. Dr. Dub und Fotobefund Brunel VP (2014) : "Die Erhaltung ist einwandfrei.", Mi. 180.- 30/31 ☒ 60,—



10187P 2 H. bis 1 Kc. Zeitungsmarken als Satzfrankatur auf unbeschriftetem Umschlag, Marken in den Rändern teils fleckig, der Umschlag etwas unsauber, Auflage nur 700 Stück, sign. Dr. Dub und Fotoattest Brunel VP (2014), Mi. 580.- 32/40 ☒ 100,—

Brac



10188P 2 K bis 50 K. Freimarken, voller Originalgummi - teilweise mit Unebenheiten, Attest Ercegovic, Mi. 2.000.- für **, selten angeboten, Auflage nur 400 Sätze! 1/6 ** 500,—

FLÄMISCHE LEGION

Flämische Legion



10189P + 50 Fr. Symbolische Darstellungen, alle vier Farben als Satzfrankatur auf Brief mit üblicher Gefälligkeitsentwertung, dekorativ! . . . I/IV ☒ 70,—



10190



10191

10190P + 50 Fr. Symbolische Darstellungen, alle vier Farben, ungezähnt, + 50 Fr. blau in Type IV/I, postfrisch in Kleinbogen, Rand teils mit Lagerspuren, Marken tadellos, Mi. 1.300.- (für lose sowie Kleinbogen) I/IV/I U ** 300,—

10191P + 50 Fr. Symbolische Darstellungen, alle vier Farben, gestempelt mit üblicher Gefälligkeitsentwertung, im Rand Lagerspuren, Marken tadellos I/IV/Klbg ☉ 200,—



10192



10194

10192P + 50 Fr. Symbolische Darstellungen mit Flugzeugaufdruck, Kleinbogensatz, postfrisch, teils * und Lagerspuren, beim Auftrennen erhält man zwei einwandfreie Sätze, Mi. 1.400.- V/VI Klbg. **/* 200,—



10193P + 5 Fr. bis + 100 Fr. Kaiserbildnisse als Satzfrankatur auf Brief, übliche Gefälligkeitsentwertung, dekorativ! IX/XIV ☒ 100,—

10194P + 5 Fr. - + 100 Fr. Kaiserbildnisse, Kleinbogensatz, postfrisch, im Rand teils Lagerspuren, Marken tadellos postfrisch, Mi. 880.- (für Einzelmarken) IX/XIV Klbg ** 200,—

FLÄMISCHE LEGION



10195P Soldaten und Flugzeuge, gezähnt, tadellos postfrisch, signiert, Mi. 600.- - die gezähnte Serie hat eine Auflage von lediglich 6.000 Stück und wird im Verhältnis zur ungezähnten Variante weitaus seltener angeboten! XV/XIX A ** 180,—



10196P Soldaten und Flugzeuge, geschnitten, einheitlich aus der rechten oberen Bogenecke, komplett postfrisch, Mi. 500,- XV/XIX B ** 150,—



10197



10198

10197P + 10 Fr. - + 100 Fr. Soldaten und Flugzeuge, gezähnt, Kleinbogensatz, Marken tadellos **, vs. im Rand teils Lagerspuren, Auflage nur 6000 Sätze = 1.500 Kleinbogen, Mi. 2.400.- sowohl für Kleinbogen als auch lose Marken! XV/XIX Kb. ** 600,—

10198P + 10 Fr. - + 100 Fr. Soldaten und Flugzeuge, ungezähnt, Kleinbogensatz, Marken tadellos **, vs. im Rand teils Lagerspuren, Auflage nur 12.000 Sätze = 3.00 Kleinbogen, Mi. 2.000.- sowohl für Kleinbogen als auch lose Marken! XV/XIXB Kb. ** 500,—



10199P Langemark-Aufdruckmarke, gezähnt, tadellos postfrisch, Mi. 250.- XXA ** 70,—

WALLONISCHE LEGION



10200



10202

10200P Langemark-Aufdruckmarke, Kleinbogen zu 4 Werten, tadellos postfrische Erhaltung der Marken, im Rand Lagerspuren bzw. etwas fleckig, Mi. 1.000.- (ebenso für 4 Einzelwerte) XXA Klb. ** 250,—

Wallonische Legion



10201P + 20 Fr. - + 100 Fr. Legionäre als Satzfrankatur auf Brief mit üblicher Gefälligkeitsentwertung "Feldpost c 28.11.42", dekorativ! . . I/IV ☒ 100,—
 10202P + 20 Fr. bis + 100 Fr. Legionäre, kpl. Satz in Kleinbogen, zwei Werte zu 100 Fr. mit leichten Stockflecken - ansonsten tadellos, Mi. I/IV Klb. ** 100,—
 560.-



10203P + 20 Fr. - + 100 Fr. Legionäre, alle 4 Werte, ungezähnt als Kleinbogensatz, Ränder teils min. Einschränkungen und fleckig, Marken tadellos postfrisch, Mi. für 4 Sätze 5.600.- (der Kleinbogen ebenso 5.600.-) I/IV U (4) ** 1200,—



10204



10205

10204P + 50 Fr. Symbolische Darstellungen mit Flugzeugaufdruck, alle vier Farben, tadellos gestempelt, Mi. 700.- V/VIII ☉ 150,—

Dänische Legion

10205P 25 Öre - 1 Kr. Ansichten, tadellos postfrisch, unsigniert, Mi. 1.200.- I/III ** 300,—



10206



10208

10206P Schalburg-Zusammendruck: Marke mit und ohne Wertbezeichnung im senkr. Paar, vollständige Originalgummierung mit Haftspuren, mittig leicht angetrennt, Mi. für ** 3.000.- - sehr selten! IV/V * 600,—

Estland



- 10207P 15 bis 30 Kop. Freimarkenausgabe, y-Papier, ungezähnt, tadellos gestempelt, Fotoattest Löbbbering BPP (2014): "echt und einwandfrei", Mi. 540.- 1/3yU ☉ 150,—
- 10208P 20 Kop. Freimarke, y-Papier, ungezähnt, zwei Exemplare als MeF auf nicht portugischem Ortsbrief, tadellos gestempelt, postalisch nicht befördert, gepr. Dr. Dub und Fotoattest Löbbbering BPP (2014): "echt und einwandfrei", Mi. 360.-+ 2yU (2) ☒ 100,—

Elwa

- 10209P 1 Kop. orange mit Handstempelaufrdruck "Eesti Post" ohne Wasserzeichen, tadellos gestempelt, Fotoattest Löbbbering BPP (2014): "echt und einwandfrei", Mi. 160.- 1X ☉ 50,—



- 10210P 2 Kop. hellgrün mit Handstempel-Aufrdruck "Eesti Post", tadellos gestempelt, Auflage 600 Stück, Fotoattest Löbbbering BPP (2014): "echt und einwandfrei", Mi. 200.- 2 ☉ 60,—
- 10211P 3 Kop. hellblau mit Handstempel-Aufrdruck "Eesti Post", tadellos gestempelt, Auflage nur 200 Stück, sign. und Fotoattest Löbbbering BPP (2014): "echt und einwandfrei", Mi. 650.- 3 ☉ 180,—
- 10212P 4 Kop. rötlich mit Handstempel-Aufrdruck "Eesti Post", tadellos gestempelt auf Briefstück, sign. und Fotoattest Löbbbering BPP (2014): "echt und einwandfrei", Mi. 1.200.- 4 △ 350,—



- 10213P 5 Kop. und 10 Kop. Freimarke mit Handstempel-Aufrdruck "Eesti Post" mit 30 Kop. Landwirtschaftsaufstellung mit Handstempel-Aufrdruck "Eesti Post" auf nicht befördertem Umschlag, tadellos erhalten, Auflage jeweils nur 500, 400 bzw. 200 Stück, Fotoattest Löbbbering BPP (2014): "echt und einwandfrei", Mi. 1.240.- 5,6,27 ☒ 350,—



- 10214P 5 Kop. braunrot mit Handstempel-Aufrdruck "Eesti Post" und links anhängendem Leerfeld in Markengröße, tadellos gestempelt, sign. und Fotoattest Löbbbering BPP (2014): "echt und einwandfrei.", Mi. 1.200.- 5L ☉ 350,—
- 10215P 10 Kop. bis 30 Kop. Freimarken mit Handstempel-Aufrdruck "Eesti Post", tadellos gestempelt, Auflage je 400 Stück, sign. und Fotoattest Löbbbering BPP (2014): "echt und einwandfrei", Mi. 880.- 6/9 ☉ 250,—

10216P 50 Kop. und 60 Kop Freimarke je mit Handstempel-Aufdruck "Eesti Post" gemeinsam auf Briefstück, tadellos gestempelt, sign. und Fotoattest Löbbbering BPP (2014): "echt und einwandfrei.", Mi. 1.200.- 10,11 △ 350,—



10217



10218



10219

10217P 80 Kop. Freimarke mit Handstempel-Aufdruck "Eesti Post", tadellos gestempelt, sign. und Fotoattest Löbbbering BPP (2014): "echt und einwandfrei", Mi. 600.- 19 ○ 180,—

10218P 1 Rbl Freimarke mit Handstempel-Aufdruck "Eesti Post", tadellos gestempelt, Auflage nur 200 Stück, sign. und Fotoattest Löbbbering BPP (2014): "echt und einwandfrei", Mi. 600.- 20 ○ 180,—

10219P 1 Rubel Freimarke mit Handstempel-Aufdruck "Eesti Post", tadellos ungebraucht, Auflage nur 200 Stück, Fotoattest Löbbbering BPP (2014): "echt und einwandfrei", Mi. für ** 600.- 21 * 100,—



10220



10221



10222

10220P 30 Kop. Landwirtschaftsausstellung mit Handstempel-Aufdruck "Eesti Post", tadellos gestempelt auf Briefstück, Auflage unbekannt, sign. und Fotoattest Löbbbering BPP (2014): "echt und einwandfrei.", Mi. 1.500.- 27 △ 500,—

10221P 30 Kop. Landwirtschaftsausstellung mit Handstempel-Aufdruck "Eesti Post", tadellos ungebraucht, Auflage nur 200 Stück, sign. und Fotoattest Löbbbering BPP (2014): "echt und einwandfrei.", Mi. für ** 800.- 32 * 150,—

10222P 30 Kop. Landwirtschaftsausstellung mit Handstempel-Aufdruck "Eesti Post", tadellos gestempelt, Auflage nur 200 Stück, sign. und Fotoattest Löbbbering BPP (2014): "echt und einwandfrei", Mi. 1.100.- 35 ○ 350,—

10223P 50 Kop. Landwirtschaftsausstellung mit Handstempel-Aufdruck "Eesti Post", tadellos gestempelt auf Briefstück, Auflage nur 200 Stück, sign. und Fotoattest Löbbbering BPP (2014): "echt und einwandfrei.", Mi. 1.000.- 37 △ 300,—

Moiseküll



10223



10224

10224P 10 Kop. bis 1,20 auf 5 Kop. Freimarken mit Aufdruck "VABA EESTI" (Freies Estland), tadellos gestempelt auf Briefstück, die Auflage der Mi.-Nr. 5 beträgt nur 80 Stück - auch die Auflage der anderen Werte beträgt nur 200 - 1000 Exemplare, sehr selten, Briefstück gefaltet, Marken tadellos, sign. und Fotoattest Löbbbering BPP (2014): "echt und einwandfrei. ... gehören die Prüfstücke zu den Seltenheiten der Estlandphilatelie.", Mi. 8.200.- 1/6 △ 2500,—

Odenpäh

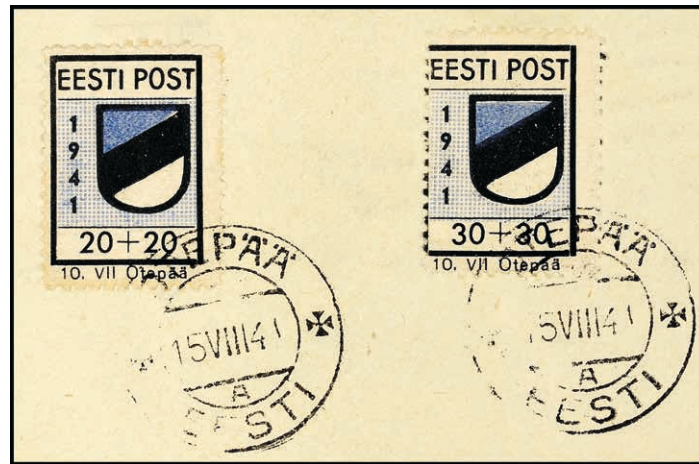

10225P 20 Kop. und 30 Kop Freimarke, gezähnt, Type II, tadellos gestempelt auf Briefstück, sign. und Fotoattest Löbbbering BPP (2014): "echt und einwandfrei.", Mi. 580.- 1/2All △ 180,—



10226



10227



10228

10226P 30 Kop. Freimarke, gezähnt, Type I, tadellos gestempelt, sign. und Fotoattest Löbbbering BPP (2014): "echt und einwandfrei.", Mi. 250.- 2AI ⊙ 80,—
 10227P 30 Kop. Freimarke, ungezähnt, Type I, tadellos postfrisch, rückseitig Reste der Druckfarbe blau und schwarz, Auflage nur 270 Stück, sign. und Fotoattest Löbbbering BPP (2014): "echt und einwandfrei.", Mi. 1.000.- 2BI ** 350,—
 10228P 30 Kop. Freimarke, ungezähnt, Type II, ungebraucht, zwei geglättete Büge, Auflage nur 1.384 Stück, Fotoattest Löbbbering BPP (2014), Mi. für ** 250.- 2BII * 40,—

Pernau



10229P 5 Kop. bis 50 Kop. Freimarken mit Aufdruck in Haupttype I, der Wert zu 30 Kop. zeigt einen doppelten Aufdruck, tadellos und zeitgerecht gestempelt auf postalisch nicht befördertem Brief, Brief gefaltet und geglättet, Marken tadellos erhalten, sign. und Fotoattest Löbbbering BPP (2014): "echt und einwandfrei.", Mi. 3.200.- - Seltenheit! 5/10 I ☒ 1000,—

Hat Ihnen dieser Katalog gefallen?
 Haben Sie ein vergleichbares Objekt?

Wir erstellen gerne auch für Ihre Sammlung einen Sonderkatalog.
 Bitte nehmen Sie mit uns unter 0228/263 130 Kontakt auf!

FRANKREICH

Französische Legion



- | | | | |
|--------|---|-----------|--------|
| 10230P | Eisbärblock ungezähnt tadellos postfrisch, gepr. Pickenpack und Georg Bühler, sowie Fotoattest Zirath: "Die Erhaltung ist einwandfrei." Mi. 3200,— | Bl.I U ** | 1300,— |
| 10231P | Eisbär-Block, ungezähnt, rote Beschriftung stark verschoben - daher geteilt erscheinend, Originalgummierung mit Fingerspuren und einem herstellungsbedingten senkr. Streifen, fleckig und interne Knitter im Blockrand, seltene Ausgabe, sign. Pickenpack und Zierer, Fotoattest Brunel VP (2014), Mi. für ** 3.200.- | Bl.I U * | 500,— |



- | | | | |
|--------|--|----------|------|
| 10232P | F + 10 Flugpostvignette, ungezähnt, ohne Blaudruck, tadellos ungebraucht, sign. Zierer, Mi. für ** 300.- | III FU * | 40,— |
|--------|--|----------|------|

Frankreich - Dünkirchen

Der Teil "Dünkirchen" und "Festung Lorient" entstand unter freundlicher Mitarbeit von Herrn Lothar Herbst (Verbandsprüfer im Verband Philatelistischer Prüfer e.V.).



- | | | | |
|--------|--|------------------|-------|
| 10233P | 1 Fr. "Marshall Foch" und 70 C. "Debussy" mit Aufdruck in Type I als MiF auf überfrankiertem Brief von "Dunkerque 1.8.40" nach Bailloul mit rs. Ank.-Stempel vom 2.8.40, linke Marke links etwas an den Zahnsitzen getönt (belanglos), Umschlag rechts etwas fleckig, sign. Pickenpack und Fotoattest Herbst VP (2014): "Die Marken sind nur in sehr geringer Stückzahl bekannt, so dass sie sehr selten sind. Der Stempel "Bailloul" ist sehr selten.", Mi. 1.000.- | Fr.468,451l
☒ | 250,— |
|--------|--|------------------|-------|



- 10234P 40 C. Freimarke, violett, senkrechtliches Paar mit links anhängenden Leerfeldern und über den Marken senkrechter Aufdruck in Type II, tadellos postfrisch - rückseitig wie fast immer mit Abschlag des Poststempels von "Coudekerque-Branche" als Echtheitskennzeichnung, Auflage nur 400 - 500 Paare - mit Leerfeld nur etwa 40 - 50 Paare möglich - daher besonders selten, sign. Brun u. a. und Fotoattest Herbst VP (2014): "Die Erhaltung ist einwandfrei.", Mi. 3.000.- 1III ** 900,—



10235



10236

- 10235P 50 C. rot, waagerechtes Paar mit Aufdruck in Type I und anhängendem Leerfeld rechts, tadellos postfrisch, Fotoattest Lothar Herbst: "Die Erhaltung ist einwandfrei. Bedingt durch Zertrennung der Marken, und zumal nur ein Teil erhalten geblieben ist, sind derartige Paare selten." Im Michel nur 3 I L bekannt und mit -, bewertet. 2I L ** 300,—
- 10236P 50 C. Freimarke, rot, waagerechtes Paar mit Aufdruck in Type I, tadellos postfrisch, Auflage 10.000 Paare, sign. Brun und Fotoattest Herbst VP (2014): "Die Erhaltung ist einwandfrei.", Mi. 300.- 2I ** 90,—
- 10237P 50 C. Freimarke im waagerechtem Paar mit Aufdruck in Type I als portugerechte Frankatur von "St. Pol sur Mer 15.7.40" nach Dunkerque mit rs. Ank.-Stempel vom 16.7.40, Umschlag mit senkrechter Bugspur und Gebrauchsspuren, Marken tadellos erhalten, sign. Dr. Dub und Fotoattest Herbst VP (2014): "Der Stempel "St. Pol sur Mer" ist in dieser Type sehr selten.", Mi. 600.-. 2I ☒ 150,—



10238



10239

- 10238P 50 C. Freimarke, rot, senkrechtliches Paar mit rechts anhängenden Leerfeldern und über den Marken senkrechter Aufdruck in Type II, tadellos postfrisch - rückseitig wie fast immer mit Abschlag des Poststempels von "Coudekerque-Branche" als Echtheitskennzeichnung, Auflage nur 400 - 500 Paare - mit Leerfeld nur etwa 40 - 50 Paare möglich - daher besonders selten, sign. Brun u. a. und Fotoattest Herbst VP (2014): "Die Erhaltung ist einwandfrei.", Mi. 2.400.- 2III ** 750,—
- 10239P 50 C. Freimarke, blau, senkrechtliches Paar mit links anhängenden Leerfeldern und über den Marken senkrechter Aufdruck in Type II, die Marken tadellos postfrisch - rückseitig wie fast immer mit Abschlag des Poststempels von "Coudekerque-Branche" als Echtheitskennzeichnung, das untere Leerfeld mit Haftspuren, Auflage nur 1200 - 1500 Paare - mit Leerfeld nur etwa 120 - 150 Paare möglich - daher besonders selten, sign. Brun u. a. und Fotoattest Herbst VP (2014): "Die Erhaltung ist einwandfrei.", Mi. ca. 1.400.- 3III **/* 350,—

Alle Einzellose und Atteste sind unter
www.reinhardfischerauktionen.de
 farbig abgebildet!

FRANKREICH - DÜNKIRCHEN



- | | | | |
|--------|--|--------|-------|
| 10240P | 50 C. Freimarke, blau, waagerechtes Paar mit rechts anhängendem Leerfeld mit Aufdruck in Type I, tadellos postfrisch, Auflage nur 2.500 - 3.000 Marken - mit Leerfeld höchstens 600 Paare - davon ist durch die Aufteilung der Markenbögen nur ein geringer Teil übergeblieben und daher sind solche Stücke sehr selten, sign. Brun und Fotoattest Herbst VP (2014): "Die Erhaltung ist einwandfrei.", Mi. 600.- | 3II ** | 200,— |
| 10241P | 1 C. dunkelbraun Freimarke im senkrechtem Paar mit Aufdruck in Type II, ungebraucht mit behandelter Gummierung, obere Marke mit zwei Bugspuren - ansonsten fehlerfrei, Auflage nur 80 - 100 Paare (senkrecht nur ca. 12 - 16 Paare möglich) - daher äußerst selten, nur wenige senkr. Paare mit Überstempelung bekannt, sign. Pickenpack und Fotoattest Herbst VP (2014), Mi. waagerechtes Paar für ** 1.400.- | 4II * | 200,— |
| 10242P | 2 C. graugrün Freimarke mit Aufdruck in Type II, ungebraucht mit behandelter Gummierung, ansonsten fehlerfrei, Auflage nur 80 - 100 Paare - daher sehr selten, sign. Pickenpack und Fotoattest Herbst VP (2014), Mi. für ** 1.400.- | 5II * | 150,— |



- | | | | |
|--------|--|-------|-------|
| 10243P | 5 C. karminrosa Freimarke im waagerechtem Paar mit Aufdruck in Type II, ungebraucht mit behandelter Gummierung, ansonsten fehlerfrei, Auflage nur 80 - 100 Paare - daher sehr selten, sign. Pickenpack und Fotoattest Herbst VP (2014), Mi. für ** 1.400.- | 6II * | 150,— |
| 10244P | 10 C. ultramarin Freimarke im waagerechtem Paar mit Aufdruck in Type II, ungebraucht mit behandelter Gummierung, ansonsten fehlerfrei, Auflage nur 80 - 100 Paare - daher sehr selten, sign. Pickenpack und Fotoattest Herbst VP (2014), Mi. für ** 1.400.- | 7II * | 150,— |
| 10245P | 15 C. orangebraun Freimarke im waagerechtem Paar mit Aufdruck in Type II, ungebraucht mit behandelter Gummierung, ansonsten fehlerfrei, Auflage nur 80 - 100 Paare - daher sehr selten, sign. Pickenpack und Fotoattest Herbst VP (2014), Mi. für ** 1.400.- | 8II * | 150,— |



- | | | | |
|--------|--|---------|-------|
| 10246P | 20 C. lila Freimarke im waagerechtem Paar mit Aufdruck in Type II, ungebraucht mit behandelter Gummierung, Zahnverkürzung am linken Eckzahn der rechten Marke - ansonsten fehlerfrei, Auflage nur 80 - 100 Paare - daher sehr selten, sign. Pickenpack und Fotoattest Herbst VP (2014), Mi. für ** 1.400.- | 9II * | 150,— |
| 10247P | 20 C. Freimarke, helllila, waagerechtes Paar mit Aufdruck in Type II, tadellos postfrisch mit rücks. Abschlag des Poststempels "Coudekerque-Branche" und Unterschrift des Postamtsleiters als Echtheitskennzeichnung, Auflage nur 80 - 100 Paare - sehr selten, sign. Dr. Dub u. a. und Fotoattest Herbst VP (2014): "Die Erhaltung ist einwandfrei.", Mi. 1.400.- | 10II ** | 400,— |
| 10248P | 25 C. blaugrün Freimarke im waagerechtem Paar mit Aufdruck in Type II, ungebraucht mit behandelter Gummierung, ansonsten fehlerfrei, Auflage nur 80 - 100 Paare - daher sehr selten, sign. Pickenpack und Fotoattest Herbst VP (2014), Mi. für ** 1.400.- | 11II * | 150,— |



- | | | | |
|--------|--|---------|-------|
| 10249P | 30 C. dunkelkarmin Freimarke im waagerechtem Paar mit Aufdruck in Type II, ungebraucht mit behandelter Gummierung, vs. rechte Marke etwas fehlerhaft ansonsten fehlerfrei, Auflage nur 80 - 100 Paare - daher sehr selten, sign. Pickenpack und Fotoattest Herbst VP (2014), Mi. für ** 1.400.- | 13II * | 100,— |
| 10250P | 45 C. hellbläulichgrün Freimarke im waagerechtem Paar mit Aufdruck in Type II, ungebraucht mit behandelter Gummierung, ansonsten fehlerfrei, Auflage nur 80 - 100 Paare - daher sehr selten, sign. Pickenpack und Fotoattest Herbst VP (2014), Mi. für ** 1.400.- | 14II * | 150,— |
| 10251P | 60 C. Freimarke, gelbbraun, waagerechtes Paar mit Aufdruck in Type II, tadellos postfrisch mit rücks. Abschlag des Poststempels "Coudekerque-Branche" und Unterschrift des Postamtsleiters als Echtheitskennzeichnung, Auflage nur 80 - 100 Paare - sehr selten, sign. Pickenpack u. a. und Fotoattest Herbst VP (2014): "Die Erhaltung ist einwandfrei.", Mi. 1.400.- | 15II ** | 400,— |

FRANKREICH - DÜNKIRCHEN



10252



10253



10254

- | | | | |
|--------|---|---------|-------|
| 10252P | 60 C. Freimarke, gelbbraun, waagerechtes Paar mit Aufdruck in Type II, tadellos postfrisch mit rücks. Abschlag des Poststempels "Coudekerque-Branche" und Unterschrift des Postamtsleiters als Echtheitskennzeichnung, Auflage nur 80 - 100 Paare - sehr selten, sign. Dr. Dub und Fotoattest Herbst VP (2014): "Die Erhaltung ist einwandfrei.", Mi. 1.400.- | 15II ** | 400,— |
| 10253P | 70 C. Freimarke, lilarosa, waagerechtes Paar mit Aufdruck in Type II, tadellos postfrisch mit rücks. Abschlag des Poststempels "Coudekerque-Branche" und Unterschrift des Postamtsleiters als Echtheitskennzeichnung, Auflage nur 80 - 100 Paare - sehr selten, sign. Dr. Dub und Fotoattest Herbst VP (2014): "Die Erhaltung ist einwandfrei.", Mi. 1.400.- | 16II ** | 400,— |
| 10254P | 75 C. Freimarke, olivgrün, waagerechtes Paar mit Aufdruck in Type II, tadellos postfrisch mit rücks. Abschlag des Poststempels "Coudekerque-Branche" und Unterschrift des Postamtsleiters als Echtheitskennzeichnung, Auflage nur 80 - 100 Paare - sehr selten, sign. Pickenpack u. a. und Fotoattest Herbst VP (2014): "Die Erhaltung ist einwandfrei.", Mi. 1.400.- | 17II ** | 400,— |



10255



10256



10257

- | | | | |
|--------|---|---------|-------|
| 10255P | 75 C. Freimarke, olivgrün, waagerechtes Paar mit Aufdruck in Type II, tadellos postfrisch mit rücks. Abschlag des Poststempels "Coudekerque-Branche" und Unterschrift des Postamtsleiters als Echtheitskennzeichnung, Auflage nur 80 - 100 Paare - sehr selten, sign. Dr. Dub und Fotoattest Herbst VP (2014): "Die Erhaltung ist einwandfrei.", Mi. 1.400.- | 17II ** | 400,— |
| 10256P | 80 C. Freimarke, dunkelorange, waagerechtes Paar mit Aufdruck in Type II, tadellos postfrisch mit rücks. Abschlag des Poststempels "Coudekerque-Branche" und Unterschrift des Postamtsleiters als Echtheitskennzeichnung, Auflage nur 80 - 100 Paare - sehr selten, sign. Dr. Dub und Fotoattest Herbst VP (2014): "Die Erhaltung ist einwandfrei.", Mi. 1.400.- | 18II ** | 400,— |
| 10257P | 80 C. Freimarke, dunkelorange, waagerechtes Paar mit Aufdruck in Type II, tadellos postfrisch mit rücks. Abschlag des Poststempels "Coudekerque-Branche" und Unterschrift des Postamtsleiters als Echtheitskennzeichnung, Auflage nur 80 - 100 Paare - sehr selten, sign. Pickenpack u. a. und Fotoattest Herbst VP (2014): "Die Erhaltung ist einwandfrei.", Mi. 1.400.- | 18II ** | 400,— |



10258



10259

- | | | | |
|--------|---|---------|-------|
| 10258P | 90 C. Freimarke, ultramarin, waagerechtes Paar mit Aufdruck in Type II, tadellos postfrisch mit rücks. Abschlag des Poststempels "Coudekerque-Branche" und Unterschrift des Postamtsleiters als Echtheitskennzeichnung, Auflage nur 80 - 100 Paare - sehr selten, sign. Pickenpack u. a. und Fotoattest Herbst VP (2014): "Die Erhaltung ist einwandfrei.", Mi. 1.400.- | 19II ** | 400,— |
| 10259P | 90 C. Freimarke, ultramarin, waagerechtes Paar mit Aufdruck in Type II, tadellos postfrisch mit rücks. Abschlag des Poststempels "Coudekerque-Branche" und Unterschrift des Postamtsleiters als Echtheitskennzeichnung, Auflage nur 80 - 100 Paare - sehr selten, sign. Dr. Dub und Fotoattest Herbst VP (2014): "Die Erhaltung ist einwandfrei.", Mi. 1.400.- | 19II ** | 400,— |



10260



10261

- | | | | |
|--------|--|---------|-------|
| 10260P | 1,40 Fr. Freimarke, violett purpur, waagerechtes Paar mit Aufdruck in Type II, tadellos postfrisch mit rücks. Abschlag des Poststempels "Coudekerque-Branche" und Unterschrift des Postamtsleiters als Echtheitskennzeichnung, Auflage nur 80 - 100 Paare - sehr selten, sign. Pickenpack u. a. und Fotoattest Herbst VP (2014): "Die Erhaltung ist einwandfrei.", Mi. 1.400.- | 23II ** | 400,— |
| 10261P | 1,50 Fr. Freimarke, blau, waagerechtes Paar mit Aufdruck in Type II, tadellos postfrisch mit rücks. Abschlag des Poststempels "Coudekerque-Branche" und Unterschrift des Postamtsleiters als Echtheitskennzeichnung, Auflage nur 80 - 100 Paare - sehr selten, sign. Pickenpack u. a. und Fotoattest Herbst VP (2014): "Die Erhaltung ist einwandfrei.", Mi. 1.400.- | 24II ** | 400,— |

FRANKREICH - DÜNKIRCHEN



10262



10263



10266

- | | | | |
|--------|---|---------|-------|
| 10262P | 40 C. + 10 C. Sondermarke "Chavannes" mit Aufdruck in Type II, tadellos postfrisch - mit rücks. Abschlag des Poststempels "Coudekerque-Branche" und Unterschrift des Postamtsleiters als Echtheitskennzeichnung, Auflage nur 80 - 100 Paare - sehr selten, sign. Pickenpack u. a. und Fotoattest Herbst VP (2014): "Die Erhaltung ist einwandfrei.", Mi. 1.700.- | 29II ** | 650,— |
| 10263P | 40 C. + 60 C. Sondermarke "Pariser Postmuseum" mit Aufdruck in Type II, tadellos postfrisch - mit rücks. Abschlag des Poststempels "Coudekerque-Branche" und Unterschrift des Postamtsleiters als Echtheitskennzeichnung, Auflage nur 80 - 100 Paare - sehr selten, sign. Pickenpack u. a. und Fotoattest Herbst VP (2014): "Die Erhaltung ist einwandfrei.", Mi. 1.700.- | 30II ** | 650,— |



10264



10265



10267

- | | | | |
|--------|---|---------|-------|
| 10264P | 40 C. + 60 C. Sondermarke "Soldaten" mit Aufdruck in Type II, tadellos postfrisch - mit rücks. Abschlag des Poststempels "Coudekerque-Branche" und Unterschrift des Postamtsleiters als Echtheitskennzeichnung, Auflage nur 80 - 100 Paare - sehr selten, sign. Pickenpack u. a. und Fotoattest Herbst VP (2014): "Die Erhaltung ist einwandfrei.", Mi. 1.700.- | 31II ** | 650,— |
| 10265P | 70 C. + 10 C. Sondermarke "Debussy" mit Aufdruck in Type II, tadellos postfrisch - mit rücks. Abschlag des Poststempels "Coudekerque-Branche" und Unterschrift des Postamtsleiters als Echtheitskennzeichnung, Auflage nur 80 - 100 Paare - sehr selten, sign. Pickenpack u. a. und Fotoattest Herbst VP (2014): "Die Erhaltung ist einwandfrei.", Mi. 1.700.- | 32II ** | 650,— |
| 10266P | 70 C. + 80 C. Sondermarke "Geburtenrückgang" mit Aufdruck in Type II, tadellos postfrisch - mit rücks. Abschlag des Poststempels "Coudekerque-Branche" und Unterschrift des Postamtsleiters als Echtheitskennzeichnung, Auflage nur 80 - 100 Paare - sehr selten, sign. Pickenpack u. a. und Fotoattest Herbst VP (2014): "Die Erhaltung ist einwandfrei.", Mi. 1.700.- | 33II ** | 650,— |
| 10267P | 80 C. + 45 C. Sondermarke "Marschall Joffre" mit Aufdruck in Type II, tadellos postfrisch - mit rücks. Abschlag des Poststempels "Coudekerque-Branche" und Unterschrift des Postamtsleiters als Echtheitskennzeichnung, Auflage nur 80 - 100 Paare - sehr selten, sign. Pickenpack u. a. und Fotoattest Herbst VP (2014): "Die Erhaltung ist einwandfrei.", Mi. 1.700.- | 34II ** | 650,— |



10268



10271



10273

- | | | | |
|--------|--|---------|-------|
| 10268P | 90 C. + 30 C. Sondermarke "Gesundheitspflege" mit Aufdruck in Type II, tadellos postfrisch - mit rücks. Abschlag des Poststempels "Coudekerque-Branche" und Unterschrift des Postamtsleiters als Echtheitskennzeichnung, Auflage nur 80 - 100 Paare - sehr selten, sign. Pickenpack u. a. und Fotoattest Herbst VP (2014): "Die Erhaltung ist einwandfrei.", Mi. 1.700.- | 35II ** | 650,— |
|--------|--|---------|-------|



10269



10270



10272



10275

- | | | | |
|--------|---|---------|-------|
| 10269P | 90 C. + 35 C. Sondermarke "Rotes Kreuz" mit Aufdruck in Type II, tadellos postfrisch - mit rücks. Abschlag des Poststempels "Coudekerque-Branche" und Unterschrift des Postamtsleiters als Echtheitskennzeichnung, Auflage nur 80 - 100 Paare - sehr selten, sign. Pickenpack und Fotoattest Herbst VP (2014): "Die Erhaltung ist einwandfrei.", Mi. 1.700.- | 36II ** | 650,— |
| 10270P | 90 C. + 35 C. Sondermarke "Arbeitslosenkinder" mit Aufdruck in Type II, tadellos postfrisch - mit rücks. Abschlag des Poststempels "Coudekerque-Branche" und Unterschrift des Postamtsleiters als Echtheitskennzeichnung, Auflage nur 80 - 100 Paare - sehr selten, sign. Pickenpack u. a. und Fotoattest Herbst VP (2014): "Die Erhaltung ist einwandfrei.", Mi. 1.700.- | 37II ** | 650,— |
| 10271P | 90 C. + 10 C. Sondermarke "Balzac" mit Aufdruck in Type II, tadellos postfrisch - mit rücks. Abschlag des Poststempels "Coudekerque-Branche" und Unterschrift des Postamtsleiters als Echtheitskennzeichnung, Auflage nur 80 - 100 Paare - sehr selten, sign. Pickenpack u. a. und Fotoattest Herbst VP (2014): "Die Erhaltung ist einwandfrei.", Mi. 1.700.- | 38II ** | 650,— |

FRANKREICH - DÜNKIRCHEN

- 10272P 90 C. + 60 C. Sondermarke "Geburtenrückgang" mit Aufdruck in Type II, tadellos postfrisch - mit rücks. Abschlag des Poststempels "Coudekerque-Branche" und Unterschrift des Postamtsleiters als Echtheitskennzeichnung, Auflage nur 80 - 100 Paare - sehr selten, sign. Pickenpack u. a. und Fotoattest Herbst VP (2014): "Die Erhaltung ist einwandfrei.", Mi. 1.700.- 39II ** 650,—
- 10273P 1 Fr. + 50 C. Sondermarke "Soldaten" mit Aufdruck in Type II, tadellos postfrisch - mit rücks. Abschlag des Poststempels "Coudekerque-Branche" und Unterschrift des Postamtsleiters als Echtheitskennzeichnung, Auflage nur 80 - 100 Paare - sehr selten, sign. Pickenpack u. a. und Fotoattest Herbst VP (2014): "Die Erhaltung ist einwandfrei.", Mi. 1.700.- 40II ** 650,—



10274



10276



10277

- 10274P 1 Fr. + 25 C. rot Sondermarke "Überseeisches Frankreich 1940" mit Aufdruck in Type II, tadellos postfrisch - mit rücks. Abschlag des Poststempels "Coudekerque-Branche" und Unterschrift des Postamtsleiters als Echtheitskennzeichnung, Auflage nur 80 - 100 Paare - sehr selten, sign. Pickenpack u. a. und Fotoattest Herbst VP (2014): "Die Erhaltung ist einwandfrei.", Mi. 1.700.- 41II ** 650,—
- 10275P 1 Fr. + 50 C. Sondermarke "Marschall Foch" mit Aufdruck in Type II, tadellos postfrisch - mit rücks. Abschlag des Poststempels "Coudekerque-Branche" und Unterschrift des Postamtsleiters als Echtheitskennzeichnung, Auflage nur 80 - 100 Paare - sehr selten, sign. Pickenpack u. a. und Fotoattest Herbst VP (2014): "Die Erhaltung ist einwandfrei.", Mi. 1.700.- 42II ** 650,—
- 10276P 1,50 Fr. + 50 C. Sondermarke "General Gallieni" mit Aufdruck in Type II, tadellos postfrisch - mit rücks. Abschlag des Poststempels "Coudekerque-Branche" und Unterschrift des Postamtsleiters als Echtheitskennzeichnung, Auflage nur 80 - 100 Paare - sehr selten, sign. Pickenpack u. a. und Fotoattest Herbst VP (2014): "Die Erhaltung ist einwandfrei.", Mi. 1.700.- 43II ** 650,—
- 10277P 2,25 Fr. + 25 C. Sondermarke "Dr. Bernard" mit Aufdruck in Type II, tadellos postfrisch - mit rücks. Abschlag des Poststempels "Coudekerque-Branche" und Unterschrift des Postamtsleiters als Echtheitskennzeichnung, Auflage nur 80 - 100 Paare - sehr selten, sign. Pickenpack u. a. und Fotoattest Herbst VP (2014): "Die Erhaltung ist einwandfrei.", Mi. 1.700.- 44II ** 650,—



10278



10304

- 10278P 2,50 Fr. + 50 C. Sondermarke "Kriegsopfer" mit Aufdruck in Type II, tadellos postfrisch - mit rücks. Abschlag des Poststempels "Coudekerque-Branche" und Unterschrift des Postamtsleiters als Echtheitskennzeichnung, Auflage nur 80 - 100 Paare - sehr selten, sign. Pickenpack u. a. und Fotoattest Herbst VP (2014): "Die Erhaltung ist einwandfrei.", Mi. 1.700.- 45II ** 650,—



10279



10280

- 10279P "Gravelines"-Provisorium: Umschlag mit Wertstempel 50 C. Säerin und amtlicher Beifrankatur 5 C. und 45 C. Merkur als portogerechte Frankatur von "Gravelines 1.7.40" nach Bourbourg, dieses Provisorium entstand durch Mangel an Werten zu 50 C. (Mi.-Nr. 2 und 3) und daher wurden aus Restbeständen diese Umschläge hergestellt und nachdem der Handstempel-Aufdruck angebracht wurde an Postkunden in Gravelines zu Frankaturzwecken abgegeben, der Umschlag ist altersbedingt leicht nicht frisch und weist einige Gebrauchsspuren an den Rändern auf, die Erhaltung der Marken ist einwandfrei, Auflage der Umschläge nur 77 Stück - nur ein kleiner Teil davon ist bis heute erhalten geblieben, sign. Zierer, Attest Köhler (1957) und Fotoattest Herbst VP (2014) - SELTENHEIT! . . . U1 ☒ 400,—
- 10280P 15 C. Freimarke (2) und 75 C. "Pierre Corneille - Dichter des Cid" mit Aufdruck in Type I als MiF auf um 5 C. überfrankiertem Brief von "Dunkerque 1.7.40" (Ersttag) nach Arneke mit rs. Ank.-Stempel vom 2.7.40, tadellos erhalten, sign. Zierer und Fotoattest Herbst VP (2014): "Die Erhaltung ist einwandfrei. Die Marken sind nur in sehr geringer Stückzahl bekannt, so dass sie sehr selten sind.", Mi. 1.000.- Fr.1841,3411 ☒ 350,—

FRANKREICH - DÜNKIRCHEN



10281



10282

- 10281P 15 C. Freimarke (2) und 70 C. "Geburtenrückgang" mit Aufdruck in Type I als portogerechte MiF auf Brief von "Dunkerque 1.7.40" (Ersttag) nach Bourbourg mit rs. Ank.-Stempel vom 2.7.40, tadellos erhalten, sign. Zierer und Fotoattest Herbst VP (2014): "Die Erhaltung ist einwandfrei. Die Marken sind nur in sehr geringer Stückzahl bekannt, so dass sie sehr selten sind. Der Stempel "Bourbourg" ist sehr selten.", Mi. 1.000.- Fr.1841,455l 350,—
 10282P 1,50 Fr. "Kongress der Amerikanischen Legion" mit Aufdruck in Type I als Einzelfrankatur auf überfrankiertem Brief von "Dunkerque 1.7.40" (Ersttag) nach Arneke mit rs. Ank.-Stempel vom 3.7.40, sign. Pickenpack und Fotoattest Herbst VP (2014): "Die Erhaltung ist einwandfrei. Die Marken sind nur in sehr geringer Stückzahl bekannt, so dass sie sehr selten sind.", Mi. 1.000.- Fr.225l 350,—



10283



10284

- 10283P 5 Fr. "Mont St. Michel" mit Aufdruck in Type I als Einzelfrankatur auf überfrankiertem Brief von "Dunkerque 1.7.40" (Ersttag) nach Arneke mit rs. Ank.-Stempel vom 3.7.40, tadellos erhalten, sign. Pickenpack und Fotoattest Herbst VP (2014): "Die Erhaltung ist einwandfrei. Die Marken sind nur in sehr geringer Stückzahl bekannt, so dass sie sehr selten sind.", Mi. 1.000.- Fr.240bl 350,—
 10284P 5 C. Freimarke, 75 C. "Internationaler Sparkassenkongress" und 20 C. "100. Todestag C. J. Rouget de Lisle" mit Aufdruck in Type I als portogerechte MiF auf Brief von "Dunkerque 2.7.40" nach Bourbourg mit rs. Ank.-Stempel vom 3.7.40, tadellos erhalten, sign. Zierer und Fotoattest Herbst VP (2014): "Die Erhaltung ist einwandfrei. Die Marken sind nur in sehr geringer Stückzahl bekannt, so dass sie sehr selten sind. Der Stempel "Bourbourg" ist sehr selten.", Mi. 1.000.- Fr.299,375, 319l 350,—



10285



10286

- 10285P 50 C. "Arbeitslosenkinder" (2) mit Aufdruck in Type I als portogerechte MeF auf Brief von "Dunkerque 1.7.40" (Ersttag) nach Dunkerque mit rs. Ank.-Stempel vom 2.7.40, tadellos erhalten, sign. Zierer und Fotoattest Herbst VP (2014): "Die Erhaltung ist einwandfrei. Die Marken sind nur in sehr geringer Stückzahl bekannt, so dass sie sehr selten sind.", Mi. 1.000.- Fr.317l 350,—
 10286P 1,50 Fr. "22. Todestag Jaurès" mit Aufdruck in Type I als Einzelfrankatur auf überfrankiertem Brief von "Dunkerque 1.7.40" (Ersttag) nach Arneke mit rs. Ank.-Stempel vom 3.7.40, tadellos erhalten, sign. Pickenpack und Fotoattest Herbst VP (2014): "Die Erhaltung ist einwandfrei. Die Marken sind nur in sehr geringer Stückzahl bekannt, so dass sie sehr selten sind.", Mi. 1.000.- Fr.325l 350,—

FRANKREICH - DÜNKIRCHEN



10287



10288

- 10287P 1,50 Fr. "Vision des Friedens" mit Aufdruck in Type I als Einzelfrankatur auf überfrankiertem Brief von Dunkerque 1.7.40 (Ersttag) nach Arneke mit rs. Ank.-Stempel vom 3.7.40, tadellos erhalten, sign. Pickenpack und Fotoattest Herbst VP (2014): "Die Erhaltung ist einwandfrei. Die Marken sind nur in sehr geringer Stückzahl bekannt, so dass sie sehr selten sind.", Mi. 1.000.- Fr.334I ☒ 350,—
- 10288P 1,50 Fr. "FIS-Wettkämpfe" mit Aufdruck in Type I auf überfrankiertem Brief von "Dunkerque 1.7.40" (Ersttag) nach Arneke mit rs. Ank.-Stempel vom 3.7.40, tadellos erhalten, sign. Pickenpack und Fotoattest Herbst VP (2014): "Die Erhaltung ist einwandfrei. Die Marken sind nur in sehr geringer Stückzahl bekannt, so dass sie sehr selten sind.", Mi. 1.000.- Fr.340I ☒ 350,—



10289



10290

- 10289P 1,50 Fr. "Weltausstellung Paris 1937" mit Aufdruck in Type I als Frankatur auf überfrankiertem Brief von "Dunkerque 1.7.40" (Ersttag) nach Arneke mit rs. Ank.-Stempel vom 3.7.40, tadellos erhalten, sign. Pickenpack und Fotoattest Herbst VP (2014): "Die Erhaltung ist einwandfrei. Die Marken sind nur in sehr geringer Stückzahl bekannt, so dass sie sehr selten sind.", Mi. 1.000.- Fr.342I ☒ 350,—
- 10290P 30 C. "Mermoz" und 70 C. "Straßburger Münster" mit Aufdruck in Type I als portogerechte MiF auf Brief von "Dunkerque 2.7.40" nach Bourbourg mit rs. Ank.-Stempel vom 3.7.40, die linke Marke mit Zahnfehler oben rechts - ansonsten tadellos erhalten, sign. Zierer und Fotoattest Herbst VP (2014): "Die Marken sind nur in sehr geringer Stückzahl bekannt, so dass sie sehr selten sind. Der Stempel "Bourbourg" ist sehr selten.", Mi. 1.000.- Fr.343aI,458I ☒ 250,—



10291



10292

- 10291P 5 C. Freimarke (waagrecht) mit Sondermarke "Gesundheitspflege" je mit Aufdruck I auf portogerechtem Brief von "Dunkerque 1.7.40" (Ersttag) nach Arneke mit rs. Ank.-Stempel vom 3.7.40, das Freimarkenpaar in tadelloser Erhaltung, die Sondermarke mit fehlerhafter Zähnung rechts, sign. Pickenpack und Fotoattest Herbst VP (2014): "Die Marken sind nur in sehr geringer Stückzahl bekannt, so dass sie sehr selten sind.", Mi. 1.000.- Fr.375I, 437I ☒ 200,—
- 10292P 5 C. Freimarke (2) und 90 C. "Geburtenrückgang" mit Aufdruck in Type I als portogerechte MiF auf Brief von "Dunkerque 1.7.40" (Ersttag) nach Bourbourg mit rs. Ank.-Stempel vom 2.7.40, tadellos erhalten, sign. Zierer und Fotoattest Herbst VP (2014): "Die Erhaltung ist einwandfrei. Die Marken sind nur in sehr geringer Stückzahl bekannt, so dass sie sehr selten sind. Der Stempel "Bourbourg" ist sehr selten.", Mi. 1.000.- Fr.375I,456I ☒ 350,—

FRANKREICH - DÜNKIRCHEN



10293



10294

- | | | | |
|--------|---|--------------|------------|
| 10293P | 5 C. Freimarke (2) und 90 C. "Arbeitslosenkinder" mit Aufdruck in Type I als portogerechte MiF auf Brief von "Dunkerque 1.7.40" (Erstag) nach Arneke mit rs. Ank.-Stempel vom 3.7.40, tadellos erhalten, sign. Pickenpack und Fotoattest Herbst VP (2014): "Die Erhaltung ist einwandfrei. Die Marken sind nur in sehr geringer Stückzahl bekannt, so dass sie sehr selten sind.", Mi. 1.000.- | Fr.3751,4471 | 350,—
☒ |
| 10294P | 10 C. Freimarke und 90 C. "Französische Revolution" mit Aufdruck in Type I als portogerechte MiF auf Brief von "Dunkerque 2.7.40" nach Bourbourg mit rs. Ank.-Stempel vom 3.7.40, tadellos erhalten, sign. Zierer und Fotoattest Herbst VP (2014): "Die Erhaltung ist einwandfrei. Die Marken sind nur in sehr geringer Stückzahl bekannt, so dass sie sehr selten sind. Der Stempel "Bourbourg" ist sehr selten.", Mi. 1.000.- | Fr.3761,4571 | 350,—
☒ |



10295



10296

- | | | | |
|--------|---|--------------|------------|
| 10295P | 10 C. Freimarke und 90 C. "Weltausstellung 1937 in Paris" mit Aufdruck in Type I als portogerechte MiF auf Brief von "Ghyvelde 21.7.40" nach Dunkerque mit rs. Ank.-Stempel vom 22.7.40, tadellos erhalten, sign. Pickenpack und Fotoattest Herbst VP (2014): "Die Erhaltung ist einwandfrei. Die Marken sind nur in sehr geringer Stückzahl bekannt, so dass sie sehr selten sind.", Mi. 1.000.- | Fr.3761,3321 | 350,—
☒ |
| 10296P | 10 C. und 90 C. Freimarke mit Aufdruck in Type I als portogerechte MiF auf Brief von "Dunkerque 16.7.40" nach Ghyvelde mit rs. Ank.-Stempel vom 17.7.40", sign. HBZierer und Fotoattest Herbst VP (2014): "Die Erhaltung ist einwandfrei. Die Marken sind nur in sehr geringer Stückzahl bekannt, so dass sie sehr selten sind.", Mi. 1.000.- | Fr.3761,3921 | 300,—
☒ |



10297



10298

- | | | | |
|--------|---|--------------|------------|
| 10297P | 10 C. Freimarke und 90 C. "Schloss des Grafen v. Bearn in Pau" mit Aufdruck in Type I als portogerechte MiF von "Dunkerque 15.7.40" nach Ghyvelde mit rs. Ank.-Stempel vom 16.7.40", die Sondermarke unten etwas unregelmäßig gezähnt - ansonsten einwandfrei, sign. Zierer, Brun und Fotoattest Herbst VP (2014): "Die Marken sind nur in sehr geringer Stückzahl bekannt, so dass sie sehr selten sind.", Mi. 1.000.- | Fr.3761,4091 | 200,—
☒ |
| 10298P | 10 C. Freimarke und 90 C. "Guillotiere Brücke Lyon" mit Aufdruck in Type I als portogerechte MiF auf Brief von "Dunkerque 2.7.40" nach Ghyvelde mit rs. Ank.-Stempel "Ghyvelde 3.7.40", Umschlag rs. etwas fleckig - ansonsten tadellos erhalten, sign. Pickenpack und Fotoattest Herbst VP (2014): "Die Marken sind nur in sehr geringer Stückzahl bekannt, so dass sie sehr selten sind.", Mi. 1.000.- | Fr.3761,4631 | 250,—
☒ |

FRANKREICH - DÜNKIRCHEN



10299



10300

- 10299P 10 C. Freimarke und 90 C. "Sieg bei Verdun vor 23 Jahren" mit Aufdruck in Type I als portogerechte MiF auf Brief von "Dunkerque 2.7.40" nach Bourbourg mit rs. Ank.-Stempel vom 3.7.40, tadellos erhalten, sign. Zierer und Fotoattest Herbst VP (2014): "Die Erhaltung ist einwandfrei. Die Marken sind nur in sehr geringer Stückzahl bekannt, so dass sie sehr selten sind. Der Stempel "Bourbourg" ist sehr selten.", Mi. 1.000.- Fr.3761,4591 350,—
 10300P 5 C., 15 C. und 80 C. Freimarke mit Aufdruck in Type I als portogerechte MiF auf Brief von "Dunkerque 26.7.40" nach Ghyselde mit rs. Ank.-Stempel vom 27.7.40", mittlere Marke mit Eckzahnfehler oben links - die beiden äußeren und zusätzlich selteneren Marken in tadelloser Erhaltung, sign. Pickenpack und Fotoattest Herbst VP (2014): "Die Marken sind nur in sehr geringer Stückzahl bekannt, so dass sie sehr selten sind.", Mi. 1.000.- Fr.377,375, 200,—
 3901 ☒



10301



10302

- 10301P 25 C. und 75 C. Freimarke mit Aufdruck in Type I als portogerechte Frankatur auf Brief von "Dunkerque 2.7.40" nach Akerke mit rs. Ank.-Stempel vom 3.7.40, sign. Dr. Dub und Fotoattest Herbst VP (2014): "Die Erhaltung ist einwandfrei. Die Marken sind nur in sehr geringer Stückzahl bekannt, so dass sie sehr selten sind.", Mi. 1.000.- Fr.3801,2781 300,—
 10302P 25 C. Freimarke und 75 C. "Internationaler Sparkassenkongress" mit Aufdruck in Type I als portogerechte MiF auf Brief von "Dunkerque 2.7.40" nach Bourbourg mit rs. Ank.-Stempel vom 3.7.40, tadellos erhalten, signiert Zierer und Fotoattest Herbst VP (2014): "Die Erhaltung ist einwandfrei. Die Marken sind nur in sehr geringer Stückzahl bekannt, so dass sie sehr selten sind. Der Stempel "Bourbourg" ist sehr selten.", Mi. 1.000.- Fr.3801,2991 350,—
 ☒



10303



10305

- 10303P 30 C. und 70 C. Freimarke mit Aufdruck in Type I als portogerechte MiF auf Brief von "Ghyselde 28.7.40" nach Dunkerque mit rs. Ank.-Stempel vom 29.7.40, tadellos erhalten, sign. Zierer und Fotoattest Herbst VP (2014): "Die Erhaltung ist einwandfrei. Die Marken sind nur in sehr geringer Stückzahl bekannt, so dass sie sehr selten sind.", Mi. 1.000.- Fr.3811,3881 350,—
 10304P 40 C. violett "Mercur" mit waagerechtem Aufdruck in Type I, noch im Besitz des Publikums befindliche französische Marken ohne Aufdruck bekamen den gleichen Aufdruck in Type I bei Vorlage bzw. Briefaufgabe am Postschalter in Dünkirchen, tadellos ungebraucht, ex existieren nur wenige ungebrauchte Stücke, äußerst selten, sign. Brun und Fotoattest Herbst VP (2014): "Die Erhaltung ist einwandfrei.", Mi. für ** 2.500.- Fr.3821 * 350,—
 ☒

FRANKREICH - DÜNKIRCHEN

- 10305P 50 C. Freimarke (2) mit Aufdruck in Type I als portogerechte MeF auf Brief von "Dunkerque 1.7.40" (Ersttag) nach Arneke mit rs. Fr.384l ☒ 250,—
Ank.-Stempel vom 2.7.40, rechte Marke oben links unregelmäßig gezähnt, Umschlag mit Falzresten ansonsten tadellos, sign. Dr. Dub und Fotoattest Herbst VP (2014): "Die Marken sind nur in geringer Stückzahl bekannt, so dass sie sehr selten sind.", Mi. 1.000.- .



10306



10307

- 10306P 1 Fr. Freimarke mit Aufdruck in Type I als portogerechte Einzelfrankatur auf Brief von "Dunkerque 2.7.40" nach Bourberg mit rs. Fr.394l ☒ 250,—
Ank.-Stempel vom 3.7.40, tadellos erhalten, sign. Zierer und Fotoattest Herbst VP (2014): "Die Erhaltung ist einwandfrei. Die Marken sind nur in sehr geringer Stückzahl bekannt, so dass sie sehr selten sind. Der Stempel "Bourbourg" ist sehr selten.", Mi. 1.000.- .

- 10307P 1 Fr. Freimarke mit Aufdruck in Type I als portogerechte MiF auf Brief von "Dunkerque 2.7.40" nach Rosendaël mit rs. Ank.-Stempel vom 3.7.40, sign. Pickenpack, Brun und Fotoattest Herbst VP (2014): "Der Brief weist Gebrauchsspuren auf. Die Erhaltung der Marke ist einwandfrei. Die Marken sind nur in sehr geringer Stückzahl bekannt, so dass sie sehr selten sind. Der Stempel "Rosendaël" ist sehr selten.", Mi. 1.000.- .



10308

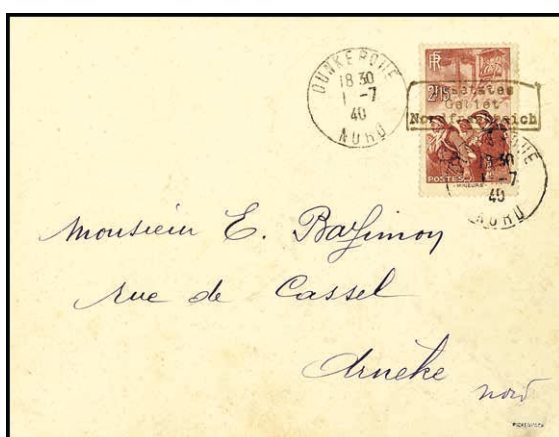

10309

- 10308P 70 C. "Langedouc" und 30 C. "Anatole France" mit Aufdruck in Type I als portogerechte MiF auf Brief von "Dunkerque 2.7.40" nach Bourbourg mit rs. Ank.-Stempel vom 3.7.40, tadellos erhalten, sign. Pickenpack und Fotoattest Herbst VP (2014): "Die Erhaltung ist einwandfrei. Die Marken sind nur in sehr geringer Stückzahl bekannt, so dass sie sehr selten sind. Der Stempel "Bourbourg" ist sehr selten.", Mi. 1.000.- .

- 10309P 2.15 Fr. "Grubenarbeiter" mit Aufdruck in Type I als Frankatur auf überfrankiertem Brief von "Dunkerque 1.7.40" (Ersttag) nach Arneke mit rs. Ank.-Stempel vom 3.7.40, Umschlag minimal fleckig, die sonstige Erhaltung ist einwandfrei, sign. Pickenpack und Fotoattest Herbst VP (2014): "Die Marken sind nur in sehr geringer Stückzahl bekannt, so dass sie sehr selten sind.", Mi. 1.000.- .



10310



10311

- 10310P 1 Fr. "Auguste Rodin" mit Aufdruck in Type I als portogerechte Einzelfrankatur auf Brief von "Ghyvelde 17.7.40" nach Dunkerque mit rs. Ank.-Stempel vom 18.7.40, tadellos erhalten, sign. Pickenpack und Fotoattest Herbst VP (2014): "Die Erhaltung ist einwandfrei. Die Marken sind nur in sehr geringer Stückzahl bekannt, so dass sie sehr selten sind.", Mi. 1.000.- .

- 10311P 1,75 Fr. "Champagne" mit Aufdruck in Type I als Frankatur auf überfrankiertem Brief von "Dunkerque 1.7.40" (Ersttag) nach Arneke mit rs. Ank.-Stempel vom 3.7.40, Umschlag und Marke oben rechts durch Stempelfarbe (belanglos) etwas fleckig, die sonstige Erhaltung ist einwandfrei, sign. Pickenpack und Fotoattest Herbst VP (2014): "Die Marken sind nur in sehr geringer Stückzahl bekannt, so dass sie sehr selten sind.", Mi. 1.000.- .

FRANKREICH - DÜNKIRCHEN



10312



10313

- 10312P 40 C. "Chavannes" und 70 C. "Geburtenrückgang" mit Aufdruck in Type I als MiF auf um 10 C. überfrankiertem Brief von "Dunkerque 1.8.40" nach Bailleul mit rs. Ank.-Stempel vom 2.8.40, linke Marke oben links mit nicht störendem herstellungsbedingtem Eckbug - ansonsten tadellos erhalten, sign. Pickenpack und Fotoattest Herbst VP (2014): "Die Marken sind nur in sehr geringer Stückzahl bekannt, so dass sie sehr selten sind. Der Stempel "Bailleul" ist sehr selten.", Mi. 1.000.- Fr.450l,455l 250,—
 10313P 2,25 Fr. "Dr. Claude Bernard" mit Aufdruck in Type I als Einzelfrankatur auf überfrankiertem Brief von "Dunkerque 1.7.40" (Ersttag) nach Bourbourg mit rs. Ank.-Stempel vom 2.7.40, tadellos erhalten, sign. Zierer und Fotoattest Herbst VP (2014): "Die Erhaltung ist einwandfrei. Die Marken sind nur in sehr geringer Stückzahl bekannt, so dass sie sehr selten sind. Der Stempel "Bourbourg" ist sehr selten.", Mi. 1.000.- Fr.453l 350,—



10314



10315

- 10314P 40 C. "Pariser Postmuseum" und 90 C. "Geburtenrückgang" mit Aufdruck in Type I als MiF auf überfrankiertem Brief von "Dunkerque 1.8.40" nach Bailleul mit rs. Ank.-Stempel vom 2.8.40, linke Marke mit Eckzahnfehler oben links - ansonsten tadellos erhalten, sign. Pickenpack und Fotoattest Herbst VP (2014): "Die Marken sind nur in sehr geringer Stückzahl bekannt, so dass sie sehr selten sind. Der Stempel "Bailleul" ist sehr selten.", Mi. 1.000.- Fr.461l,466l 250,—
 10315P 40 C. "Soldaten" und 80 C. "Rotes Kreuz" mit Aufdruck in Type I als MiF auf überfrankiertem Brief von "Dunkerque 1.7.40" (Ersttag) nach Coudekerque-Branché mit rs. Ank.-Stempel vom 2.7.40, tadellos erhalten, sign. Pickenpack, Brun und Fotoattest Herbst VP (2014): "Die Erhaltung ist einwandfrei. Die Marken sind nur in sehr geringer Stückzahl bekannt, so dass sie sehr selten sind. Der Stempel "Coudekerque-Branché" ist sehr selten.", Mi. 1.000.- Fr.464l,471l 350,—

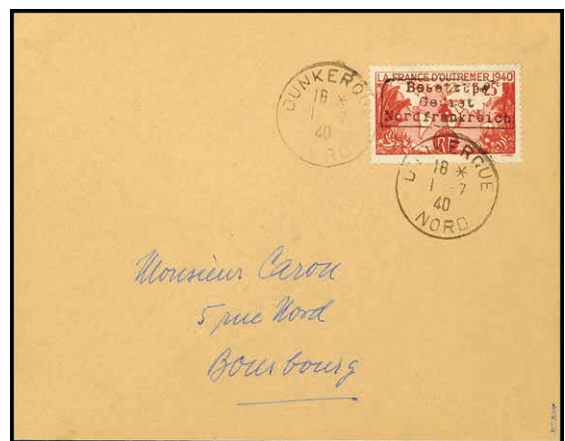

10316



10317

- 10316P 1 Fr. "Das überseeische Frankreich" mit Aufdruck in Type I als portogerechte Einzelfrankatur auf Brief von "Dunkerque 1.7.40" (Ersttag) nach Bourbourg mit rs. Ank.-Stempel vom 2.7.40, tadellos erhalten, sign. Zierer und Fotoattest Herbst VP (2014): "Die Erhaltung ist einwandfrei. Die Marken sind nur in sehr geringer Stückzahl bekannt, so dass sie sehr selten sind. Der Stempel "Bourbourg" ist sehr selten.", Mi. 1.000.- Fr.466l 350,—
 10317P 1,50 Fr. "General Gallieni" als Einzelfrankatur auf überfrankiertem Brief von "Dunkerque 1.7.40" (Ersttag) nach Bourbourg mit rs. Ank.-Stempel vom 2.7.40, sign. Zierer und Fotoattest Herbst VP (2014): "Die Erhaltung ist einwandfrei. Die Marken sind nur in sehr geringer Stückzahl bekannt, so dass sie sehr selten sind. Der Stempel "Bourbourg" ist sehr selten.", Mi. 1.000.- Fr.469l 350,—

FRANKREICH - FESTUNG LORIENT



10318



10319

- | | | | | |
|--------|---|--------------|---|-------|
| 10318P | 2,50 Fr. "Kriegshilfswerk" mit Aufdruck in Type I als Frankatur auf überfrankiertem Brief von "Dunkerque 1.7.40" (Ersttag) nach Bourbourg mit rs. Ank.-Stempel vom 2.7.40, Marke tadellos erhalten, Umschlag rechts leichte Falte, sign. Zierer und Fotoattest Herbst VP (2014): "Die Marken sind nur in sehr geringer Stückzahl bekannt, so dass sie sehr selten sind. Der Stempel "Bourbourg" ist sehr selten.", Mi. 1.000.- | Fr.470l | ✉ | 300,— |
| 10319P | 20 C. Freimarke und 80 Cent "Rotes Kreuz" mit Aufdruck in Type I als portugerechte MiF auf Brief von "Dunkerque 1.7.40" (Ersttag) nach Coudekerque Branche mit rs. Ank.-Stempel vom 2.7.40, Marken einwandfrei erhalten, Umschlag vs. mit Schürfspur (belanglos), sign. Pickenpack und Fotoattest Herbst VP (2014): "Die Marken sind nur in sehr geringer Stückzahl bekannt, so dass sie sehr selten sind." Der Stempel "Coudekerque-Branche" ist in dieser Type sehr selten.", Mi. 1.000.- | Fr.471l,379l | ✉ | 250,— |

Frankreich - Festung Lorient



10320



10321



10322



10323

- | | | | |
|--------|--|-------|-------|
| 10320P | 10 C. ultramarin mit kopfstehendem Aufdruck "Festung Lorient", tadellos postfrisch, Auflage nur 650 Stück - davon nur ein ganz geringer Teil mit kopfstehendem Aufdruck, besonders selten, sign. Dr. Schmitt, Händlerzeichen und Fotoattest Herbst VP (2014): "Die Erhaltung ist einwandfrei.", Mi. 825.-+ | 1K ** | 250,— |
| 10321P | 30 C. rot mit Aufdruck "Festung Lorient", tadellos postfrisch, Auflage nur 600 Stück, sehr selten, sign. Dr. Schmitt, Händlerzeichen und Fotoattest Herbst VP (2014): "Die Erhaltung ist einwandfrei", Mi. 750.- | 2 ** | 200,— |
| 10322P | 40 C. violett mit Aufdruck "Festung Lorient", tadellos postfrisch, Auflage nur 180 Stück, sehr selten, sign. Dr. Schmitt, Händlerzeichen und Fotoattest Herbst VP (2014): "Die Erhaltung ist einwandfrei.", Mi. 1.300.- | 3 ** | 400,— |
| 10323P | 50 C. hellblau mit anhängendem Leerfeld rechts je mit Aufdruck "Festung Lorient", tadellos postfrisch, Auflage nur 1800 Stück - mit Leerfeld maximal 180 Exemplare möglich, sehr selten, sign. Dr. Schmitt und Fotoattest Herbst VP (2014): "Die Erhaltung ist einwandfrei.", Mi. 1.200.-+ | 4L ** | 350,— |



10324



10325



10326



10327

- | | | | |
|--------|---|---------|-------|
| 10324P | 60 C. blauviolett mit doppeltem und jeweils kopfstehendem Aufdruck "Festung Lorient", tadellos postfrisch, Auflage nur 105 Exemplare - davon nur wenige mit kopfstehendem, doppeltem Aufdruck - äußerst selten, sign. Dr. Schmitt, Händlerzeichen und Fotoattest Herbst VP (2014): "Die Erhaltung ist einwandfrei.", Mi. 2.000.-+ | 5DDK ** | 600,— |
| 10325P | 70 C. orangerot mit Aufdruck "Festung Lorient" sowie zusätzlich kopfstehendem Teilaufdruck "Fest... Lor..." sowie drittem Aufdruck auf dem Bogenrand, tadellos postfrisch, Auflage nur 300 Stück - von dieser Kombination nur wenige Stücke bekannt und daher äußerst selten, sign. Dr. Schmitt, Händlerzeichen und Fotoattest Herbst VP (2014): "Die Erhaltung ist einwandfrei.", Mi. 1.200.-+ | 6DK ** | 350,— |
| 10326P | 80 C. smaragdgrün mit Aufdruck "Festung Lorient", tadellos postfrisch, Auflage nur 300 Stück, sehr selten, sign. Dr. Schmitt, Händlerzeichen und Fotoattest Herbst VP (2014): "Die Erhaltung ist einwandfrei.", Mi. 1.200.- | 7 ** | 400,— |
| 10327P | 1 Fr. karminrot mit doppeltem Aufdruck "Festung Lorient", Eckzahn unten links verkürzt, rückseitig kleiner Braunkpunkt (belanglos), postfrisch, Auflage nur 150 Stück - davon nur wenige mit doppeltem Aufdruck, besonders selten, sign. Dr. Schmitt, Händlerzeichen und Fotoattest Herbst VP (2014): "Die sonstige Erhaltung ist einwandfrei.", Mi. 1.650.-+ | 8DD ** | 200,— |

FRANKREICH - FESTUNG LORIENT



10328



10329



10330

- | | | | |
|--------|--|--------|-------|
| 10328P | 1,20 Fr. rotbraun mit kopfstehendem Aufdruck "Festung Lorient" und oben in der Zahnreihe Teile des Aufdruck der darüber befindlichen Nachbarmarke, im Unterrand ebenso kopfstehender Aufdruck, tadellos postfrisch, Auflage nur 180 Stück - mit kopfstehendem Aufdruck nur wenige Stücke, in der vorliegenden Variante besonders selten, sign. Dr. Schmitt, Händlerzeichen und Fotoattest Herbst VP (2014): "Die Erhaltung ist einwandfrei.", Mi. 1.450.-+ | 9K ** | 450,— |
| 10329P | 1,50 Fr. dunkelrotbraun mit kopfstehendem Aufdruck "Festung Lorient", tadellos postfrisch, Auflage nur 1.800 Stück - davon nur ein ganz geringer Teil mit kopfstehendem Aufdruck, sehr selten, sign. Pickenpack, Händlerzeichen und Fotoattest Herbst VP (2014): "Die Erhaltung ist einwandfrei.", Mi. 600.-+ | 10K ** | 200,— |
| 10330P | 2 Fr. dunkelbläulichgrün mit kopfstehendem Aufdruck "Festung Lorient", tadellos postfrisch, Auflage nur 150 Stück - davon nur wenige mit kopfstehendem Aufdruck, besonders selten, sign. Dr. Schmitt, Händlerzeichen und Fotoattest Herbst VP (2014): "Die Erhaltung ist einwandfrei.", Mi. 1.550.-+ | 11K ** | 500,— |



10331



10332



10333

- | | | | |
|--------|--|--------|--------|
| 10331P | 4 Fr. dunkelultramarin mit links anhängendem Leerfeld und jeweils mit Aufdruck "Festung Lorient", ungebraucht, Falz entfernt und unten rücks. zwei rote Farbpunkte, Leerfeld links mit Zahnverkürzung und schwache Bugspur (belanglos), Auflage max. 20 Stück mit anhängendem Leerfeld - die überwiegende Anzahl dieser Stücke wurde zertrennt, sign. Dr. Schmitt und Fotoattest Herbst VP (2014): "Die sonstige Erhaltung ist einwandfrei.", Mi. für ** 3.600.-++ | 12L * | 500,— |
| 10332P | 4,50 Fr. dunkelbläulichgrün mit links anhängendem Leerfeld mit Druckmaschinennummer "3" je mit Aufdruck "Festung Lorient", tadellos postfrisch, Auflage mit Leerfeld nur max. 10 Stück, in der vorliegenden Form vermutlich Unikat!, sign. Dr. Schmitt, Händlerzeichen und Fotoattest Herbst VP (2014): "Die Erhaltung ist einwandfrei.", Mi. 9.000.-+++ | 13L ** | 3000,— |
| 10333P | 5 Fr. ocker/schwarz/rosakarmin mit rechts anhängendem Leerfeld und je Aufdruck "Festung Lorient", Leerfeld mit stockigem Zahn und rs. gelbliche schwache Flecken (belanglos), Marke tadellos erhalten, Auflage nur 75 Stück - mit Leerfeld maximal 8 Exemplare, äußerst selten, sign. Dr. Schmitt, Händlerzeichen und Fotoattest Herbst VP (2014): "Die Erhaltung der Marke ist einwandfrei.", Mi. 10.000.- (Marke 5.000.-) | 14L ** | 2000,— |

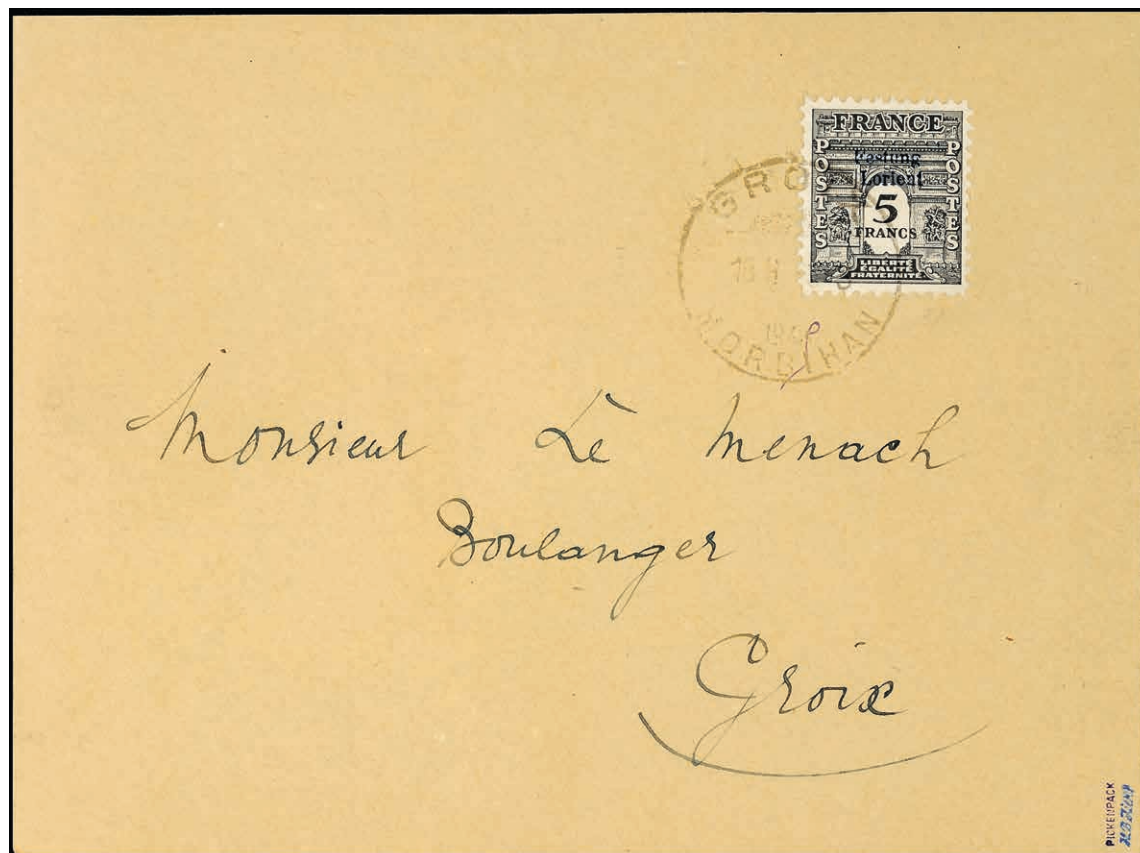

- | | | | |
|--------|---|------|--------|
| 10334P | 5 Fr. grauschwarz mit Aufdruck "Festung Lorient" auf überfrankiertem Ortsbrief aus Groix (Hauptort auf der gleichnamigen Atlantikinsel), Aufgabe Stempel handschriftlich "1944 in 1945" geändert, Auflage nur 30 Stück - registriert sind bis heute nur 8 Briefe (7 Einzelfrankaturen und eine Mischfrankatur), Belege mit diesen Marken sind äußerst selten, sign. Pickenpack und Zierer, Fotoattest Pickenpack und aktuelles Fotoattest Herbst VP (2014): "Die Erhaltung ist einwandfrei.", Mi. 7.500.- | 15 ☒ | 3000,— |
|--------|---|------|--------|

Frankreich - St. Nazaire



10335



10336

- | | | | |
|--------|---|--------|-------|
| 10335P | 50 C. Handwerkskammer (2) mit Aufdruck "Liberation" als MeF auf Brief mit rs. Ank.-Stempel, etwas "leimfleckig", tadellos, gepr. Herbst VP, Mi. 500.- | 1(2) ☒ | 100,— |
| 10336P | 2 Fr. Handwerkskammer mit Aufdruck "Liberation" als portogerechte EF auf Brief mit rs. Ank.-Stempel, tadellos, gepr. Herbst VP, Mi. 500.- | 2 ☒ | 150,— |

Elsaß



- | | | | |
|--------|---|------|--------|
| 10337P | 6 Pf. mit kopfstehendem Aufdruck tadellos auf Briefstück mit dekorativem Sonderstempel, Fotoattest Krishcke: "Die Erhaltung ist einwandfrei. Die Auflage dieser Abart beträgt nur 100 Stück, davon jedoch nur ganz wenige gestempelt." Luxus! Vermutlich das schönste existierende gestempelte Exemplar! Michel nur postfrisch bekannt. | 4K △ | 1000,— |
|--------|---|------|--------|

Generalgouvernement



10338



10339

- | | | | |
|--------|--|----------|-------|
| 10338P | Nicht ausgegeben: Land und Leute, kpl. Satz zu 3 Werten, postfrisch, Mi. 1.800.- | I/III ** | 500,— |
|--------|--|----------|-------|

Ghetto-Post Lodz / Litzmannstadt

- | | | | |
|--------|---|-----------|-------|
| 10339P | 5 Pfg und 10 Pfg 1. Ausgabe, tadellos ungebraucht ohne Gummierung - wie verausgabt, tadellos erhalten, sign Zierer und Gryzewski, Mi. 1.150.- | I/IIa (*) | 300,— |
|--------|---|-----------|-------|

KOTOR

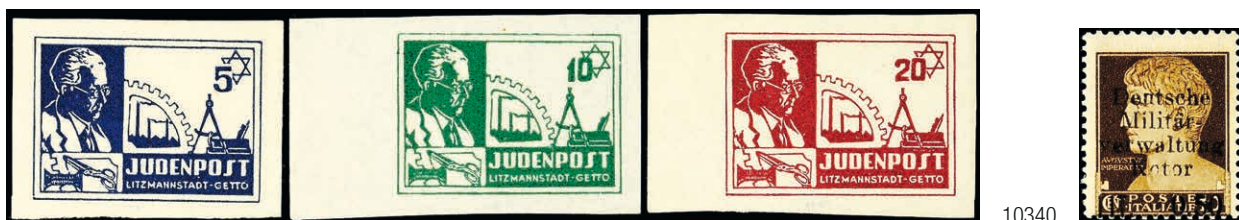

10340 10341

10340P 5 Pfg bis 20 Pfg. 2. Ausgabe, tadellos ungebraucht ohne Gummierung - wie verausgabt, sign. Pickenpack, Mi. 300.- III/V **/(*) 100,—

Kotor

10341P 0,50 L auf 10 C Probedruck mit schwarzem statt rotem Aufdruck tadellos postfrisch, gepr. Pickenpack und Fotoattest Kriskhke BPP: "Die Erhaltung ist einwandfrei. Es handelt sich um einen Probedruck, der aufgrund der geringen Auflage sehr selten ist." Mi. 1600,— 1P ** 500,—



10342P 0,50 L. bis 10 L. Freimarken auf postalisch nicht befördertem Satzbrief mit Entwertung "KOTOP / 10.II.44-8- / KOTOR x", Fotoattest Brunel VP (2014): "Die Erhaltung der Marken ist einwandfrei.", Mi. 850.- 1/6 ☒ 250,—



10343



10344



10345



10346

10343P Nicht ausgegeben: 15 Rpf. Freimarke in schwärzlichgrün, tadellos postfrisch, sign. Ludin und Fotoattest Brunel VP (2014): "Die Erhaltung ist einwandfrei. Aufgrund der geringen Auflage ist diese Marke selten.", Mi. 900.- II ** 250,—

10344P Nicht ausgegeben: 25 Rpf. Freimarke in schwarzblau, vollständige Originalgummierung mit zwei Stockpunkten, sign. Ludin und Fotoattest Brunel VP (2014): "Aufgrund der geringen Auflage ist diese Marke selten.", Mi. 450.- III * 120,—

10345P Nicht ausgegeben: 50 Rpf. Freimarke in schwarzblau, tadellos postfrisch, sign. Ludin und Fotoattest Brunel VP (2014): "Die Erhaltung ist einwandfrei. Aufgrund der geringen Auflage ist diese Marke selten.", Mi. 900.- IV ** 250,—

10346P Nicht ausgegeben: 80 Rpf. Freimarke in rot, tadellos postfrisch, sign. Ludin und Fotoattest Brunel VP (2014): "Die Erhaltung ist einwandfrei. Aufgrund der geringen Auflage ist diese Marke selten.", Mi. 900.- VI ** 250,—

Laibach



10347



10348



10349

10347P Nicht ausgegeben: Verdiente Slowenen, alle 6 Motive in versch. Farben, ungezähnt, tadellos postfrisch, Mi. 350.- I/VI B ** 100,—

LITAUEN

Litauen - Landesausgabe

10348P	2 Kop. - 80 Kop. Freimarken Landesausgabe, tadellos gestempelt, jeder Wert gepr. EKeiler, Mi. 400.-	1/9 ☉	100,—
10349P	80 Kop. ultramarin mit doppeltem Aufdruck (vorder- und rückseitig) tadellos postfrisch, Fotoattest Krischke: "Die Erhaltung ist einwandfrei." Mi. 3000,—	9DDI **	900,—

Litauen - Lokalausgabe Alsedziai



10350



10351



10352



10353

10350P	2 Kop. Freimarke mit dreizeiligem schwarzgrauem Handstempel-Aufdruck, tadellos postfrisch, sehr geringe Auflage, gepr. Dr. Dub und Fotoattest Krischke (2014) (ganzer Satz): "Die Erhaltung ist einwandfrei.", Mi. 2.500.-	1 **	750,—
10351P	5 Kop. Freimarke mit dreizeiligem schwarzgrauem Handstempel-Aufdruck, tadellos postfrisch, gepr. Dr. Dub und Fotoattest-Kopie Krischke (2014) (ganzer Satz): "Die Erhaltung ist einwandfrei.", Mi. 450.-	2 **	120,—
10352P	10 Kop. Freimarke mit dreizeiligem schwarzgrauem Handstempel-Aufdruck, tadellos postfrisch, gepr. Dr. Dub und Fotoattest-Kopie Krischke (2014) (ganzer Satz): "Die Erhaltung ist einwandfrei.", Mi. 450.-	3 **	120,—
10353P	15 Kop. Freimarke mit dreizeiligem schwarzgrauem Handstempel-Aufdruck, tadellos postfrisch, gepr. Dr. Dub und Fotoattest-Kopie Krischke (2014) (ganzer Satz): "Die Erhaltung ist einwandfrei.", Mi. 450.-	4 **	120,—



10354



10355



10356



10357

10354P	20 Kop. Freimarke mit dreizeiligem schwarzgrauem Handstempel-Aufdruck, tadellos postfrisch, gepr. Dr. Dub und Fotoattest-Kopie Krischke (2014) (ganzer Satz): "Die Erhaltung ist einwandfrei.", Mi. 450.-	5 **	120,—
10355P	30 Kop. Freimarke mit dreizeiligem schwarzgrauem Handstempel-Aufdruck, tadellos postfrisch, gepr. Dr. Dub und Fotoattest-Kopie Krischke (2014) (ganzer Satz): "Die Erhaltung ist einwandfrei.", Mi. 450.-	6 **	120,—
10356P	50 Kop. Freimarke mit dreizeiligem schwarzgrauem Handstempel-Aufdruck, tadellos postfrisch, gepr. Dr. Dub und Fotoattest-Kopie Krischke (2014) (ganzer Satz): "Die Erhaltung ist einwandfrei.", Mi. 450.-	7 **	120,—
10357P	60 Kop. Freimarke mit dreizeiligem schwarzgrauem Handstempel-Aufdruck, tadellos postfrisch mit Glanzstellchen, gepr. Dr. Dub und Fotoattest-Kopie Krischke (2014) (ganzer Satz): "Die Erhaltung ist einwandfrei.", Mi. 450.-	8 **	100,—

Litauen - Lokalausgabe Panevezys



10358



10361



10362

10358P	5 Kop. bis 30 Kop. Freimarken mit vierzeiligem Handstempelaufdruck "Laisva / Lietuva / 27 VI 41 / Panevezys", tadellos gestempelt auf zwei Briefstücken, Auflage nur 1.000 Sätze, signiert Keiler und Fotobefunde Prof. Dr. Klein VP (2014): "echt und einwandfrei.", Mi. 1.800.-	1/3 △	500,—
10359	5 Kop. - 60 Kop. Freimarken, alle 13 katalogisierten Stücke dieser Ausgabe, tadellos gestempelt auf Briefstücken bzw. auf Karte, komplette Garnituren dieser Art sind selten, jede Marke gepr. EKeiler, Mi. 1.595.- (Komplettfotos im Internet)	4/9a-c △	400,—

Litauen - Lokalausgabe Raseiniai

10360	5 Kop. bis 60 Kop. Freimarken, je als senkr. Aufdruck-Typenpaare I/II, tadellos gestempelt auf Briefstücken, gepr. EKeiler, Mi. 780.- (Komplettfotos im Internet) (Komplettfotos im Internet)	1/7 I+II △	200,—
10361P	80 Kop Freimarke mit Aufdruck in Type III, tadellos postfrisch, signiert Keiler und Fotoattest Prof. Dr. Klein VP (2014): "Die Briefmarke ist - ECHT und EINWANDFREI - in tadelloser postfrischer Erhaltung mit Originalgummierung ohne Falz- oder Falzspur.", Mi. 850.-	8 **	250,—

Litauen - Lokalausgabe Rokiskis

10362P 50 Kop. Freimarke mit schwarzem Aufdruck in Type I, tadellos postfrisch, gepr. Prof. Dr. Klein VP, Mi. 260.- 6la ** 80,—



10363P 50 Kop mit schwarzem Aufdruck in Type I auf litauischen Ganzsachenumschlag (dieser ungültig - als Formulareaufbrauch), überfrankiert, Entwertung "ROKISKIS x E x 28.VI.41", Marke tadellos erhalten, Fotobefund Prof. Dr. Klein VP (2014): "echt und einwandfrei.", Mi. für lose 550.- 6la ☒ 150,—



10364P 50 Kop. Freimarke mit rotem Aufdruck in Type I, tadellos postfrisch, gepr. Prof. Dr. Klein VP, Mi. 340.- 6lb ** 100,—
 10365P 50 Kop. Freimarke mit rotem Aufdruck in Type I, tadellos gestempelt auf Briefstück, gepr. Prof. Dr. Klein VP, Mi. 400.- 6lb △ 100,—
 10366P 50 Kop. Freimarke mit rotem Aufdruck in Type II, tadellos postfrisch, gepr. Prof. Dr. Klein VP, Mi. 500.- 6llb ** 150,—



10367P 50 Kop. Freimarke mit schwarzem Aufdruck in Type III, tadellos postfrisch, gepr. Prof. Dr. Klein VP, Mi. 400.- 6llla ** 100,—

Litauen - Lokalausgabe Telsiai

10368P 5 Kop. - 60 Kop. Freimarken, Aufdruck in Type II, tadellos gestempelt, je gepr. EKeiler, Mi. 600.- 1/6 II ☉ 150,—
 10369P 5 Kop. - 60 Kop. Freimarken, Aufdruck in Type III, tadellos gestempelt, je gepr. EKeiler, Mi. 318.- 1/6 III ☉ 100,—

Hat Ihnen dieser Katalog gefallen?
 Haben Sie ein vergleichbares Objekt?

Wir erstellen gerne auch für Ihre Sammlung einen Sonderkatalog.
 Bitte nehmen Sie mit uns unter 0228/263 130 Kontakt auf!

LITAUEN - LOKALAUSGABE TELSIAI



10370



10371



10372

10370P	80 Kop. Freimarke, Aufdruck in Type II, postfrisch, Fingerabdruck auf der Gummierung, sign. Dr. Dub und Fotobefund Prof. Dr. Klein VP (2014), Mi. 320.-	8II **	80,—
10371P	80 Kop. Freimarke, Aufdruck in Type II, tadellos gestempelt, Fotobefund Prof. Dr. Klein VP (2014): "echt und einwandfrei.", Mi. 400.-	8II ☉	100,—
10372P	80 Kop. Freimarke mit Aufdruck in Type III (1. Auflage), tadellos gestempelt, sign. Keiler und Fotobefund Prof. Dr. Klein VP (2014): "echt und einwandfrei", Mi. 320.-	8III ☉	100,—



10373



10374



10375

10373P	80 Kop. blau mit Aufdruck in Type II, tadellos gestempelt "Telsiai * D * 12.IX.41", gepr. Dr. Dub, signiert J. G. und Fotoattest Prof. Dr. Klein VP (2014): "ECHT und EINWANDFREI", Mi. 3.500.- - Seltenheit!	9II ☉	1000,—
10374P	80 Kop. blau mit Aufdruck in Type IIIb, tadellos gestempelt "Telsiai * D * 12.IX.41" - Spätdatum außerhalb der offiziellen Gültigkeit wurde die Marke weiterhin postalisch toleriert, gepr. Dr. Dub, signiert J. G. und Fotoattest Prof. Dr. Klein VP (2014): "ECHT und EINWANDFREI", Mi. 2.200.-	9IIIb ☉	600,—
10375P	80 Kop. blau mit kopfstehendem Aufdruck in Type I, tadellos gestempelt "Telsiai * D * 12.IX.41" - Spätdatum außerhalb der offiziellen Gültigkeit wurde die Marke weiterhin postalisch toleriert, gepr. Dr. Dub, signiert J. G. und Fotoattest Prof. Dr. Klein VP (2014): "ECHT und EINWANDFREI", Mi. 5.500.- - sehr selten!	9K ☉	1500,—



10376



10377

10376P	1 Rubel Freimarke mit Aufdruck in Type II, Abart "große 9 in 1941", gestempelt, Eckzahn unten links verkürzt - ansonsten tadellos, sign. EKeiler und Fotobefund Prof. Dr. Klein VP (2014), Mi. 350.-+	10II ☉	60,—
10377P	1 Rubel Freimarke mit Aufdruck in Type III, Abart X "kleine 4 in 1941", gestempelt auf Briefstück, oben 1 Zahn mit Stockfleck - ansonsten tadellos erhalten, sign. EKeiler und Fotobefund Prof. Dr. Klein VP (2014), Mi. 1.200.-	10IIIFX △	250,—

Alle Einzellöse und Atteste sind unter
www.reinhardfisherauktionen.de
 farbig abgebildet!



10378P 10 Kop. - 60 Kop. Landwirtschaftsausstellung je mit dreizeiligem Aufdruck "Laisvi Telsiai 1941 VI 26", tadellos postfrisch, 11/25 ** 2000,—
 die einzelnen Aufdrucktypen wie folgt: Mi.-Nr. 11III, 12III, 13I, 14III, 15I, 16I, 17I, 18III, 19III, 20I (herstellungsbedingter
 Papierbug), 21III (verschobener Aufdruck), 22III, 23III, 24I sowie 25I, jede Marke sign. Dr. Oertel und EKeiler sowie je neuer
 Fotobefund Prof. Dr. Klein VP (2014): "echt und einwandfrei", Mi. 7.000.- - als kompletter Satz selten angeboten!

Litauen - Lokalausgabe Ukmerge



10379P 5 Kop. bis 30 Kop. Freimarken mit schwarzem Bdr.-Aufdruck, gestempelt auf zwei nicht beförderten Umschlägen, tadellos erhalten, 1/5 ☒ 500,—
gepr. Klein VP, Mi. 1.600.-

Litauen - Lokalausgabe Zarasai



10380P 5 Kop. dunkelbräunlichrot mit braunlila Aufdruck in Type I, gestempelt "ROKISKIS * D * ...VIII.41." - dieses Stück fand außerhalb des Gebietes Zarasai Verwendung - die Entwertung ist ohne jeden Zweifel zeitgerecht, gepr. Dr. Dub und ausführliches Fotoattest Prof. Dr. Klein VP (2014): "Die Briefmarke ist - ECHT und EINWANDFREI - in gestempelter Erhaltung.", Mi. 3.000.-, eine sehr seltene Marke, die viel seltener ist als die gleiche Marke mit kopfstehendem Aufdruck! 1bl △ 1000,—



10381



10382



10383



10384

10381P 50 Kop. Freimarke mit schwarzem Aufdruck in Type I, tadellos gestempelt, gepr. Prof. Dr. Klein VP, Mi. 350.- 6al ☉ 90,—
10382P 50 Kop. Freimarke mit schwarzem Aufdruck in Type III, tadellos postfrisch, gepr. Prof. Dr. Klein VP, Mi. 500.- 6all ** 150,—
10383P 50 Kop. Freimarke mit rotem Aufdruck in Type I, tadellos gestempelt, gepr. Prof. Dr. Klein VP, Mi. 450.- 6bl ☉ 100,—
10384P 50 Kop. Freimarke mit rotem Aufdruck in Type III, tadellos postfrisch, gepr. Prof. Dr. Klein VP, Mi. 500.- 6bl ** 150,—



10385



10386



10387



10388

10385P 50 Kop. Freimarke mit rotem Aufdruck in Type III, tadellos gestempelt, gepr. Prof. Dr. Klein VP, Mi. 750.- 6bl ** 200,—
10386P 60 Kop. Freimarke mit Aufdruck in Type I, tadellos gestempelt, gepr. Prof. Dr. Klein VP, Mi. 200.- 7al ☉ 50,—
10387P 60 Kop. Freimarke mit schwarzem Aufdruck in Type II, tadellos gestempelt, gepr. Prof. Dr. Klein VP, Mi. 320.- 7all ☉ 100,—
10388P 60 Kop. Freimarke mit schwarzem Aufdruck in Type III, tadellos postfrisch, gepr. Prof. Dr. Klein VP, Mi. 150.- 7all ** 50,—

Mazedonien



10389P	1 Lew bis 30 Lew Freimarken, tadellos gestempelt, dabei Mi.-Nr. 1XI, 2/5II, 6XI, 7II und 8I, sign. Hosang und Fotobefund Brunel VP (2014): "Die Erhaltung ist einwandfrei.", Mi. 300.-+	1/8 ☉	80,—
10390P	3 Lew Freimarke mit Aufdruck Gold auf Dunkelrosarot, tadellos postfrisch, sign. und Fotobefund Brunel VP (2014): "Die Erhaltung ist einwandfrei.", Mi. 300.-	2FII **	80,—
10391P	6 Lew Freimarke mit Aufdruck Gold auf Dunkelrosarot, tadellos postfrisch, sign. und Fotobefund Brunel VP (2014): "Die Erhaltung ist einwandfrei.", Mi. 250.-	3FII **	70,—

Pleskau

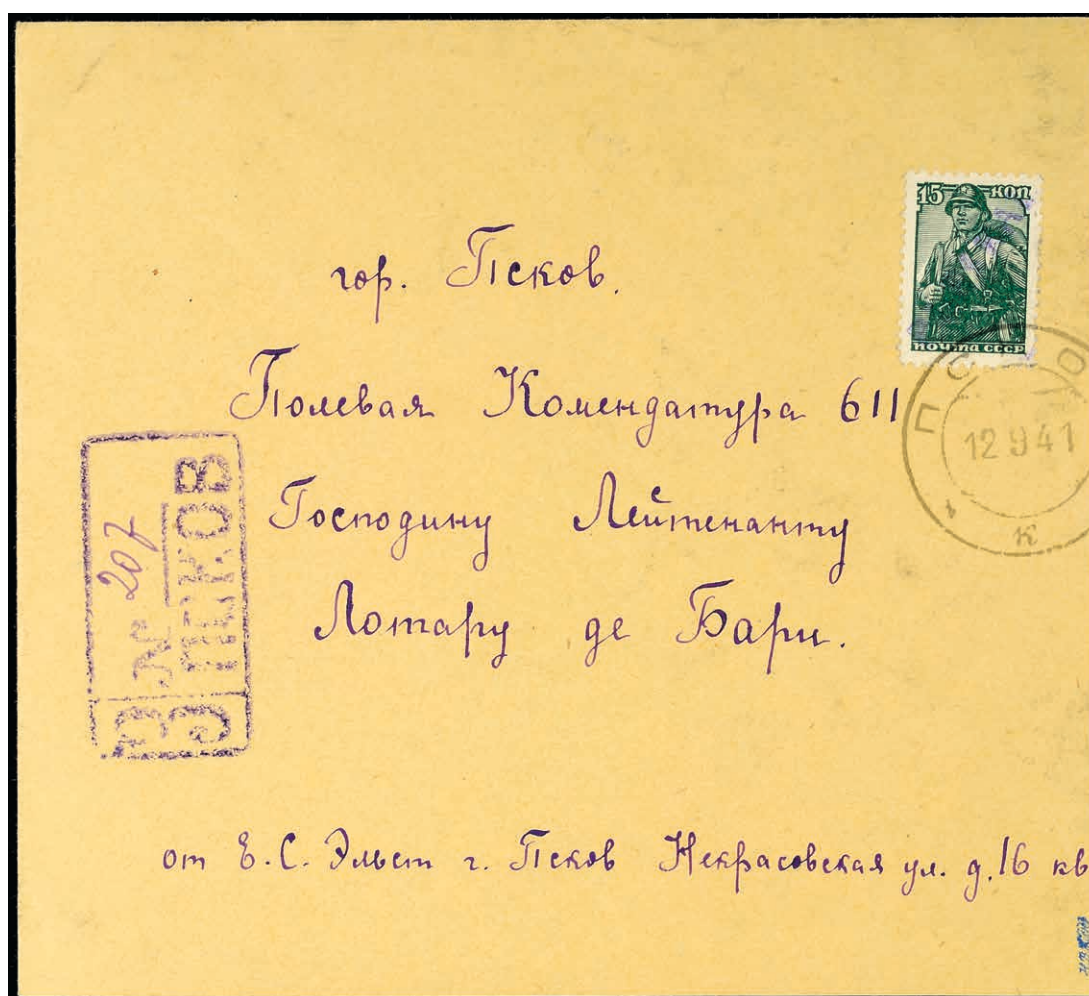

10392P	15 Kop. mit blauem Handstempel-Aufdruck "Pleskau" von unten links nach oben rechts auf beschriftetem Einschreibebrief (rechts deutlich beschnitten), Marke tadellos erhalten, gestempelt "PSKOW -k- 12 9 41", geringe Auflage, diese Marken wurden nicht frei verkauft, sondern Behörden und Firmen zur Verfügung gestellt, sign. Zierer und Fotoattest Zirath BPP (2014): "Aufgrund der ganz geringen Auflage kamen diese Marken nicht zum Verkauf.", Mi. 4.500.- (für Brief).	IIIa ☒	1000,—
--------	---	--------	--------

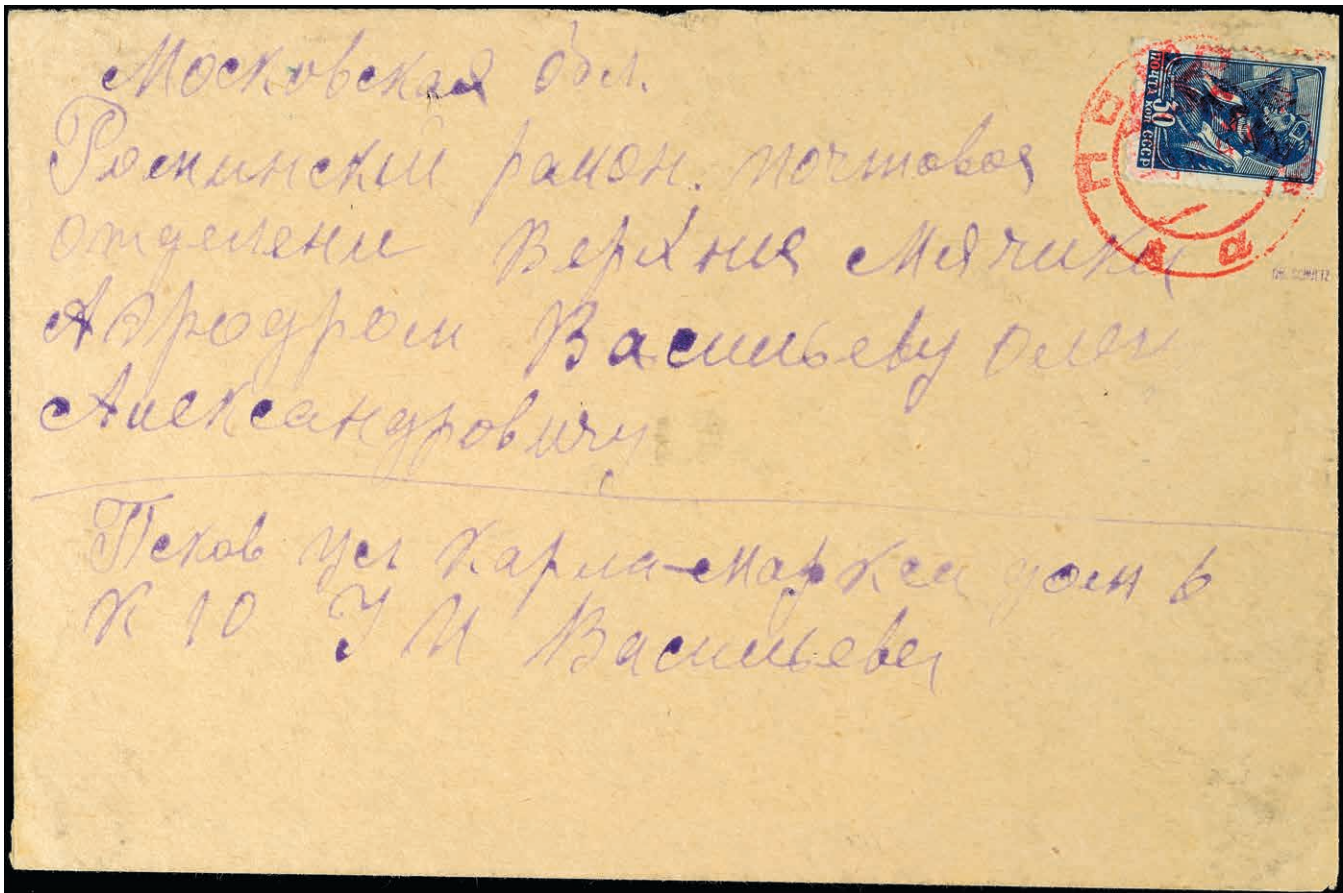

10393P 30 Kop. Freimarke mit rotem einzeiligem Handstempelaufdruck "Pleskau" von links unten nach rechts oben als Einzelfrankatur auf portogerechtem Brief von "PSKOW -9 8.41" (rot), der Umschlag hat Gebrauchsspuren - die Marke ist ohne Mangel, nach der Besetzung Pleskaus erhielten alle Postsachen, die in Briefkästen vorgefunden wurden, diesen Einzeiler wie hier in rot oder violett, auf Anordnung der Bevölkerung, es sind nur wenige Ganzstücke erhalten geblieben, so dass sie sehr selten sind, sign. Dr. Schultz und Fotoattest Zirath BPP (2014), Mi. 4.500.-+ Vb ☒ 1500,—



10394

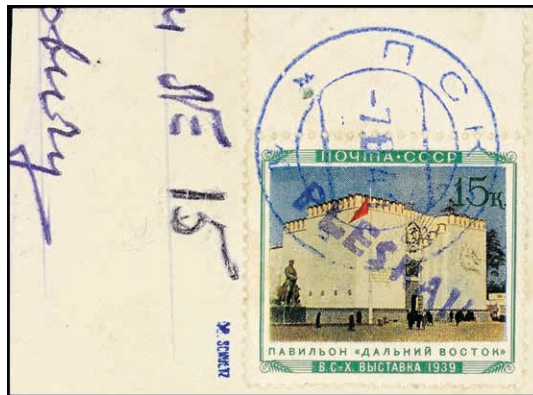

10395

10394P 30 Kop. Freimarke mit rotem Aufdruck "PLESKAU" (wie bei Mi.-Nr. I - V), gestempelt auf Briefstück, gepr.. Dr. Schultz, wird nicht aktuell BPP gepr., selten! SU682 △ 200,—
 10395P 15 Kop. Landwirtschaftsausstellung mit grauviolettem Aufdruck "PLESKAU" (wie bei Mi.-Nr. I - V), gestempelt auf Briefstück, gepr. Dr. Schultz, wird nicht aktuell BPP gepr., selten! SU764 △ 200,—

Alle Einzellose und Atteste sind unter
www.reinhardfischerauktionen.de
 farbig abgebildet!

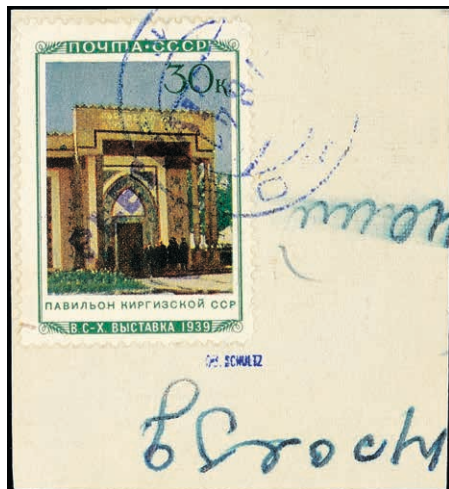

10396



10397

- | | | | |
|--------|--|---------|-------|
| 10396P | 30 Kop. Landwirtschaftsausstellung mit grauvioletterm Aufdruck "PLESKAU" (wie bei Mi.-Nr. I - V), gestempelt auf Briefstück, gepr. Dr. Schultz, wird nicht aktuell BPP gepr., selten! | SU769 △ | 200,— |
| 10397P | 15 Kop. "20. Todestag von Nikolaj Schuhkowskij" mit rotem, kopfstehendem Aufdruck "PLESKAU" (wie bei Mi.-Nr. I - V), gestempelt auf Briefstück, gepr. Dr. Schultz, wird nicht aktuell BPP gepr., als Kopfsteher sehr selten! | SU801 △ | 300,— |
| 10398P | 30 Kop. "15. Jahrestag der Bildung der Kirgischen ASSR" mit rotem Aufdruck "PLESKAU" (wie bei Mi.-Nr. I - V), gestempelt auf Briefstück, gepr. Dr. Schultz, wird nicht aktuell BPP gepr., selten! | SU805 △ | 200,— |



10398



10399

- | | | | |
|--------|--|----------|-------|
| 10399P | 1 Pfg Hindenburg mit schwarzem Aufdruck "Pleskau 20 Kop", senkrecht, Paar, tadellos gestempelt auf Ganzsachenausschnitt, Entwertung "Pskow -k- 23.8.41", Auflage 1.165 Marken, sign. Sieger und Fotoattest Zirath BPP (2014): "Mängel sind nicht erkennbar.", Mi. 1.300.-+ | 1a (2) △ | 400,— |
|--------|--|----------|-------|



10400



10404

- | | | | |
|--------|--|--------------------|-------|
| 10400P | 20 Kop. auf 1 Pfg Ganzsachenkarte mit ZuF 20 Kop. auf 1 Pfg Hindenburg mit rotem Aufdruck (2) als portogerechte Frankatur auf jedoch postalisch nicht befördertem Beleg, tadellos erhalten, sign. Sieger und Fotoattest Zirath BPP (2014): "Mängel sind nicht erkennbar.", Mi. 1.500.-++ | U4/02III, 1b (2) ☒ | 500,— |
|--------|--|--------------------|-------|

PLESKAU



10401



10402

- | | | | |
|--------|--|----------|--------|
| 10401P | 60 Kop. auf 3 Pf Hindenburg Probedruck postfrisch und noch völlig unsigniert! Der linke obere Eckzahn ist gering fehlerhaft, ansonsten tadellos. Fotoattest Krischke: "nur wenige Exemplare erhalten geblieben". In der Tat sehr seltene Marke! Mi. 3000,— | (513) ** | 1000,— |
| 10402P | 20 Kop. auf 1 Kop. Freimarke bis 60 Kop. auf 50 Kop. Freimarke, kpl. Satz zu 8 Werten, sauber ungebraucht, Mi.-Nr. 3 mit kl. gelbliehen Fleck am unteren rechten Markenrand (unbedeutend), sign. Keiler bzw. Nr. 3 Fotoattest Zirath BPP (2014), Mi. für ** 2.000.- | 2/9 * | 250,— |



- | | | | |
|--------|---|----------|--------|
| 10403P | 20 Kop. auf 1 Kop. orange ohne Wasserzeichen(!) tadellos auf Briefstück (vom Prüfer zur Kontrolle abgelöst und mit Falz wieder befestigt), gepr. Krischke und Krickmeyer sowie Fotoattest Zirath BPP: "die Erhaltung ist einwandfrei und die Zähnung ist für diese Ausgabe typisch." Extrem seltene Marke! Mi. 4000,— | 2b ☉ | 1400,— |
| 10404P | 20 Kop. auf 1 Kop., 20 Kop. auf 5 Kop und 20 Kop. auf 10 Kop. als portogerechte Dreifarben-Mischfrankatur auf Umschlag, Umschlag mit Mittelfaltung - ansonsten gut erhalten, Marken tadellos, Fotokurzbefund Zirath BPP (2014), Mi. 480.- | 2a,4,5 ☒ | 120,— |



- | | | | |
|--------|--|---------------|--------|
| 10405P | 20 Kop. auf 3 Kop. Ganzsachenkarte mit Zufrankatur 20 Kop. auf 3 Kop. (hellblau) als portogerechte Frankatur auf nicht postalisch befördertem Einschreiben "PSKOW Nr. 307", entwertet "PSKOW -k- 22 9 41", tadellos erhalten, sign. Dr. Schultz und Fotoattest Zirath BPP (2014): "Die Marken im waagerechten Paar und die Ganzsachenkarte sind in der Erhaltung einwandfrei.", Mi. 3.840.-++ - sehr selten! | P11llz,3(2) ☒ | 1500,— |
|--------|--|---------------|--------|

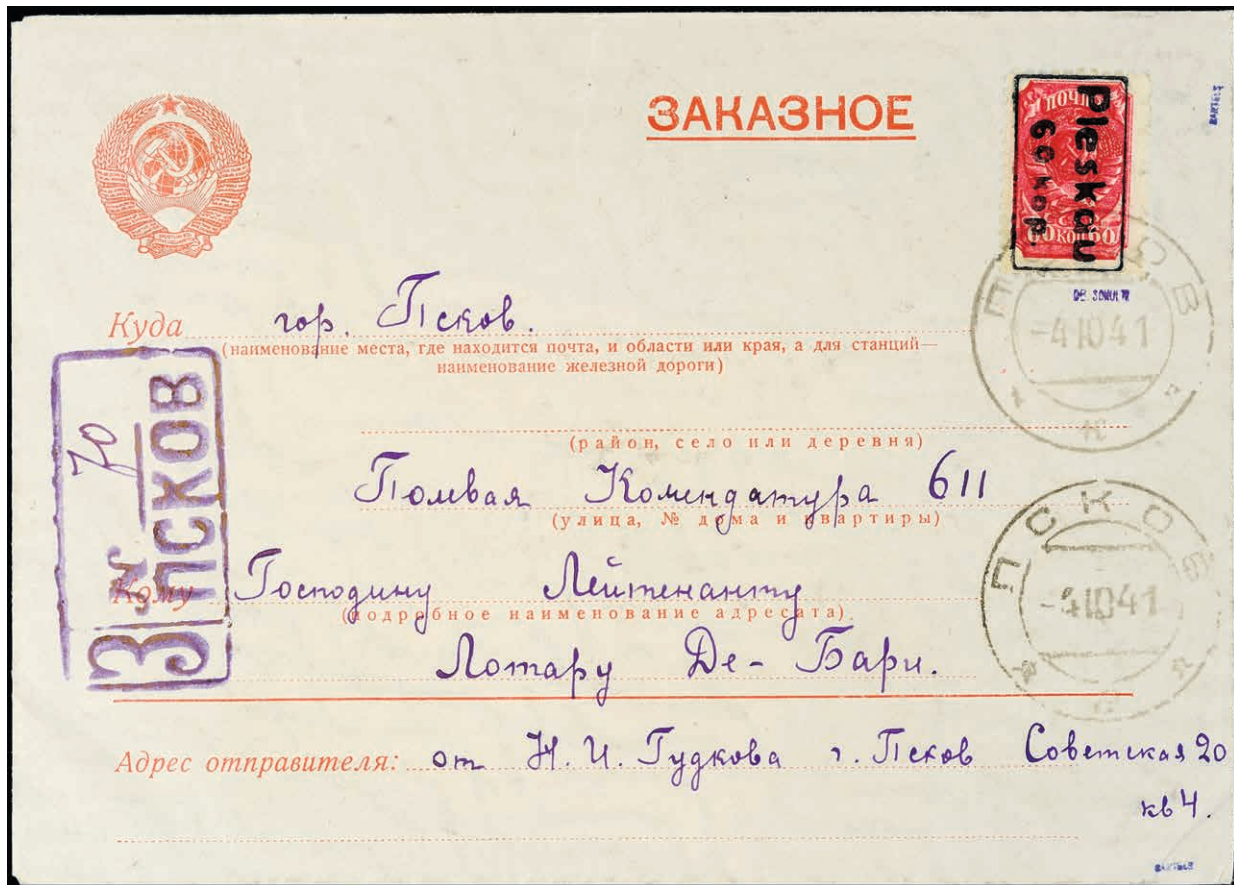

10406P Probedruck: 60 Kop. auf 60 Kop. rot als Einzelfrankatur auf beschriftetem Einschreibebrief "PSKOW 70" mit Entwertung "PSKOW -k-4 10 41" und als "Ankunftsstempel" "-a- PSKOW -4 10 41", postalisch nicht befördert, Marke tadellos erhalten, Umschlag mit einigen Gebrauchsspuren, Auflage nur 24 Stück!, sign. Bartels, Dr. Schultz und Fotoattest Zirath BPP (2014): "Es handelt sich hier um einen seltenen Probedruck wo die Auflage nur 24 Stück beträgt.", Mi. 4.200.-+ 2P ☒ 1400,—



10407



10408

10407P Blockausgabe "Hilfe für Stadtkindergärten", Wz. 1X (stehend), gestempelt "PSKOW -k- 11 12 41", links unten schräg verlaufender Bug und vs.- Verschmutzungen - ansonsten einwandfrei, Auflage nur 1.539 Stück, Fotoattest Zirath BPP (2014), Mi. 1.700.- Bl.1X ☉ 300,—
 10408P Blockausgabe "Hilfe für die Stadtkindergärten", Wz. 1 Y (liegend), tadellos gestempelt "PSKOW -k- 1 12 41" (Ersttag), rs. Stempelabklatsch (belanglos), Auflage nur 769 Stück, Fotoattest Zirath BPP (2014), Mi. 2.500.- Bl.1Y ☉ 700,—



10409



10410

- | | | | |
|--------|--|----------|-------|
| 10409P | Blockausgabe "Deutsches Rotes Kreuz", mit Fabrikwasserzeichen "LIGAT", zwei senkrechte Büge (auch durch die Marken gehend), selten, Mi. 850.- | Bl.2X ** | 200,— |
| 10410P | Rotkreuz-Block mit Wasserzeichen "LIGAT" postfrisch mit Ausgabestempel im Blockrand. Im Block ist die Zähnung der beiden rechten Marken zum Teil ausgefallen und die rechts senkrechte Zähnungsreihe ist um ca. 5 mm nach rechts verschoben. Fotoattest Zirath BPP: "Der Block hat mehrere Quetschfalten, die wohl herstellungsbedingt sind. Die beiden unteren Blockecken sind etwas bestoßen." | Bl.3F ** | 500,— |



10411



10417

- | | | | |
|--------|--|----------|-------|
| 10411P | Rotkreuzblock ohne Fabrikwasserzeichen tadellos postfrisch (mit Ausgabestempel im Blockrand), Mi. 1600,— | Bl.3Z ** | 500,— |
|--------|--|----------|-------|

Ljady



- | | | | |
|--------|---|-----------|--------|
| 10412P | 1 Pfg Hindenburg mit schwarzvioletttem Aufdruck "Ljady 60", tadellos ungebraucht, Auflage nur 200 Stück, sign. Dr. Schultz, Fotoattest Zirath BPP (2014), Mi. für ** 3.500.- (*) - ohne Gummierung 1.500 - ungebraucht ca. 2.500.- | 1b * | 900,— |
| 10413P | 60 Kop. auf 1 Pfg Hindenburg, Walzenoberrand, tadellos postfrisch, Auflage nur 200 Stück, sign. Dr. Schultz und Fotoattest Zirath BPP (2014): "Die Erhaltung ist einwandfrei.", Mi. 3.500.- (die Urmarke wertet mit Walzenoberrand das Fünffache der Normalmarke, dies würde hier einen Katalogwert von 17.500.- Euro ergeben) - aufgrund der Auflage von nur 200 Stück in dieser Form sehr selten! | 1b WOR ** | 2000,— |
| 10414P | 1 Pfg Hitler mit Aufdruck, beide Aufdruckfarben, tadellos postfrisch, Auflage nur 1.000 bzw. 2.000 Stück, je sign. Dr. Schultz, Mi. 460.- | 2a/b ** | 150,— |

Luga



- | | | | |
|--------|--|--------|-------|
| 10415P | 20 auf 5 K. - 60 auf 30 K. Dauermarken der Sowjetunion mit Aufdruck 5 Werte, kpl. postfrischer Satz in einwandfreier Qualität dieser vorbereiteten, jedoch durch Verbot vom 18.10.1941 nicht zur Ausgabe gelangten Serie, sign. Keiler und Fotoattest Zirath BPP (2014): "Die Erhaltung ist einwandfrei, da die Zähnung für diese Ausgabe typisch ist.", Mi. 700.- | I/V ** | 200,— |
|--------|--|--------|-------|

Serbien



- | | | | |
|--------|---|------------|--------|
| 10416P | 1 Din. bis 12 Din. Flugpostmarken auf Blanko-Umschlag mit Entwertung "BEOGRAD 1 * -6.IX.41.11 **", Fotoattest Brunel VP (2014): "Die zu philatelistischen Zwecken abgeschlagenen Stempel sind echt. Die Erhaltung ist einwandfrei. Echt gestempelte Serien dieser Ausgabe sind selten. Das Kuvert ist nicht signiert.", Mi. 2.200.- | 26/30 ☒ | 700,— |
| 10417P | Semendria-Block ungezähnt postfrisch mit äußerst seltener Abart: "Die Marke der MiNr. 52 ist zusätzlich kopfstehend auf der Gummiseite (ohne Tonunterdruck) aufgebracht." Fotoattest Kleymann BPP. "Der Block ist in der linken unteren Ecke leicht verfärbt. Ansonsten ist die Erhaltung einwandfrei." Mi. -, | Bl.2DDG ** | 1400,— |

UKRAINE

Ukraine



10418



10419

- 10418P 5 Kop. Hilfspostmarke, tadellos ungebraucht ohne Gummierung - wie verausgibt, unsigniert (*) 100,—
 10419P 10 Kop. Hilfspostmarke, tadellos ungebraucht ohne Gummierung - wie verausgibt, sign. Zierer (*) 100,—



10420



10421



10422

- 10420P 10 Kop. Hilfspostmarke, tadellos ungebraucht ohne Gummierung - wie verausgibt, unsigniert (*) 100,—
 10421P 12 Kop. Hilfspostmarke, tadellos ungebraucht ohne Gummierung - wie verausgibt, unsigniert (*) 100,—
 10422P 15 Kop. Hilfspostmarke, tadellos ungebraucht ohne Gummierung - wie verausgibt, unsigniert (*) 100,—



10423



10424



10425

- 10423P 20 Kop. Hilfspostmarke, tadellos ungebraucht ohne Gummierung - wie verausgibt, sign. Zierer (*) 100,—
 10424P 85 Kop. Hilfspostmarke, tadellos ungebraucht ohne Gummierung - wie verausgibt, unsigniert (*) 100,—

Alexanderstadt

- 10425P 1,50 Rbl. auf 10 Kop. dunkelblaugrau, Aufdruck in Type I, postfrisch, rückseitig Aufdruckfarbe, untere Zahnreihe etwas kurz, Fotoat-
 test Zirath BPP, Mi. 650.- 1 ** 100,—



- 10426P 1,50 Rbl. auf 5 Kop. Freimarke, Aufdruck in Type III, gestempelt "Alexanderstadt 19.4.42" auf Briefstück, oben zwei kurze
 Zähne, links unregelmäßige Zähnung, links oben einige Zähne mit Stockflecken, sign. EKeiler und Fotoat-
 test Zirath BPP (2014): "Es handelt sich hier um eine sehr seltene Marke, wovon nur wenige Exemplare existent sind. Diese Marken
 gehören mit zu den größten Seltenheiten der deutschen Besetzungsausgaben im II. Weltkrieg.", Mi. 40.000.- 3III △ 5000,—

ALEXANDERSTADT



10427



10434

10427P 1.50 Rbl auf 10 Kop. dunkelblaugrau in Type III tadellos auf Briefstück, gepr. Keiler und Fotoattest Zirath BPP: "Mängel sind nicht erkennbar." Mi. 2400,— 4III △ 750,—



10428



10430



10431

10428P 1,50 Rbl. auf 20 Kop. Freimarke, Handstempel-Aufdruck in Type II, tadellos gestempelt, sign. EKeiler und Fotoattest Zirath BPP (2014): "Die Erhaltung ist einwandfrei, da die Zähnung für diese Ausgabe typisch ist.", Mi. 2.200.- 6II ⊙ 600,—

10429P 2 Rbl. auf 5 Kop. Freimarke mit Handstempel-Aufdruck in Type III, gestempeltes Unterrandstück, rs. mittig ca. 1 cm langen waagrecht verlaufenden Bug - bildseitig nicht störend, sehr seltene Marke, sign. EKeiler und Fotoattest Zirath BPP (2014), Mi. 5.000.- 8III ⊙ 700,—

10430P 3 Rbl auf 20 Kop. grün in Type III postfrisch, gepr. Keiler und Fotoattest Zirath BPP: "Außer zwei kleinen Stockpünktchen ist die Marke einwandfrei, da die Zähnung für diese Ausgabe typisch ist." Mi. 15.000,— 9III ** 2000,—

10431P 3 Rbl auf 20 Kop grün in Type III tadellos gestempelt, gepr. Keiler und Zirath BPP, sowie Fotoattest Zirath BPP: "Die Erhaltung ist einwandfrei und die Zähnung ist für diese Ausgabe typisch." Mi. 1700,— 9III ⊙ 500,—



10429

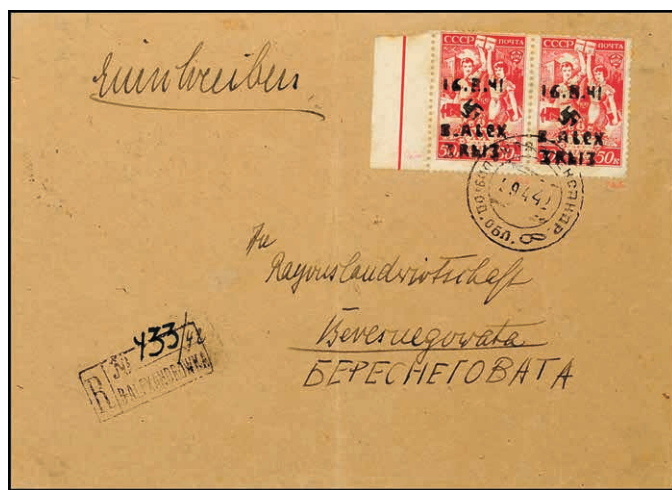

10433



10432

10432P 3 Rbl. auf 20 Kop. Freimarke, Aufdruck in Type III - amtlich mit Tusche nachgemalt, weil der eigentliche Aufdruck zu schwach war, tadellos gestempelt "Alexanderstadt 19.4.42", selten, sign. EKeiler und Fotoattest Zirath BPP (2014): "Derartige Marken sind auf Grund der geringen Auflage sehr selten.", Mi. 5.100.- 9III N △ 1200,—

10433P 3 Rbl. auf 50 Kop. rot (2) mit Aufdruck in Type III als MeF auf überfrankiertem Einschreiben, Umschlag mittig gefaltet, Marken einwandfrei, gepr. EKeiler und Fotobefund Zirath BPP (2014), Mi. 700.- (für lose) 10(2) ☒ 200,—



10435



10436

10434P 3 Rbl. auf 1 Rbl. miz Wz. "Winkelmuster", ungebraucht, waagerechter und senkrechter Bug durch die Marke laufend, mit dieser Wascherzeichen-Variante nur wenige Stücke existent, sign. EKeiler und Fotoattest Zirath BPP (2014), Mi. für ** 6.000.- 12X TypIII * 500,—

SARNY

- | | | | |
|--------|---|-----------|--------|
| 10435P | 5 Rbl. auf 40 Kop. Freimarke, Aufdruck in Type III mit amtlicher Nachmalung mit Tusche - wenn der eigentliche Aufdruck zu schwach war, wurden die Aufdruck amtlich nachgemalt - selten, tadellos gestempelt "15.5.42" mit aptiertem Stempel von Alexanderstadt, tadellos erhalten, sign. EKeiler und Fotoattest Zirath BPP (2014): "Derartige Marken sind auf Grund der geringen Auflage sehr selten.", Mi. 9.000.- | 14III N △ | 2000,— |
| 10436P | 10 Rbl auf 1 Rbl in Type III tadellos auf Briefstück, gepr. Keiler und Fotoattest Zirath BPP: "Die Marke hat keine Stockflecke und ist in der Erhaltung einwandfrei." Ohne Stockflecke laut Michel deutliche Aufschläge! Mi. für mit Stockflecken 3500,— | 15III △ | 1200,— |

Sarny



- | | | | |
|--------|--|----------|-------|
| 10437P | 50 Kop. und 1,50 Krb. Freimarken, tadellos ungebraucht ohne Gummierung - wie verausgabt, je gepr. EKeiler, Mi. 450.- | 1/2A (*) | 120,— |
|--------|--|----------|-------|



- | | | | |
|--------|---|---------|--------|
| 10438P | 50 Kop. und 1.50 Krb. je geschnitten auf beschriftetem Umschlag mit Stempel "SARNY 21 10 41", Mi.-Nr. 1B in Type II (50 % Aufschlag) und Mi.-Nr. 2B in Type IX (100 % Aufschlag), Marken tadellos erhalten, Auflage nur 7 bzw. 12 Exemplare, sign. Pickenpack und Fotoattest Zirath BPP (2014): "Die ungezähnten Marken sind in der Erhaltung einwandfrei.", Mi. 19.000.- - diese Marken gehören mit zu den größten Seltenheiten der deutschen Besetzungsausgaben im II. Weltkrieg! | 1B,2B ☒ | 4000,— |
|--------|---|---------|--------|



- | | | | |
|--------|---|---------|-------|
| 10439P | 3 Krb. Freimarke, schwarz auf hellgrau, Abart Type VI Feld 18 "erste 0 in Wertangabe mager", gestempelt "SARNY 18.10.41", tadellos erhalten, sign. EKeiler und Richter, Fotoattest Zirath BPP (2014): "Die Erhaltung ist einwandfrei, da die Zähnung für diese Ausgabe typisch ist.", Mi. 3.850.- | 3A VI △ | 800,— |
|--------|---|---------|-------|

WOSNESSENSK/SÜDUKRAINE

10440P 50 Kop. in Type I mit 1,50 Krb. in Type Abl und Baxl sowie 3 Krb. in Type I auf Briefstück, gestempelt "SARNY - a- 18 11 41", beide Werte zu 1,50 Krb. mit Leimflecken, die Werte zu 50 Kop. und 3 Krb. in einwandfreier Erhaltung, Auflage der Mi.-Nr. 6 nur 671 Stück, signiert Bartels, EKeiler und Fotoattest Zirath BPP (2014), Mi. 890.- 4/6 △ 250,—

Wosnessensk

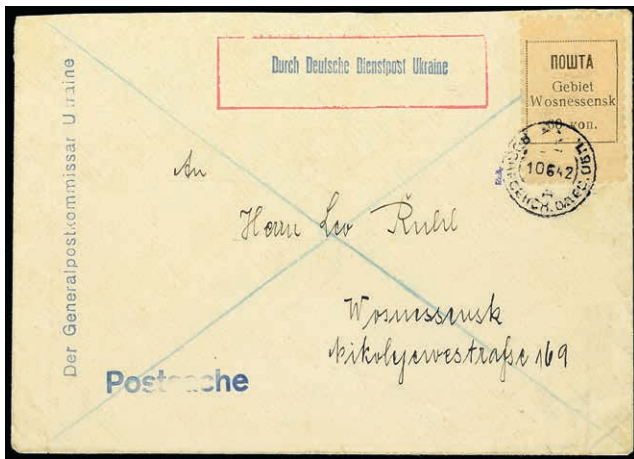

10441

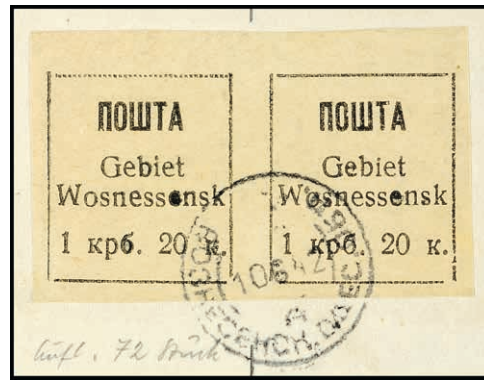

10442

10441P 60 Kop. und 1,20 Krb. je als Einzelfrankatur auf Sammlerbeleg, optisch sehr ansprechend, gepr. EKeiler (neben den Marken), Mi. 600.- für lose 1/2 ☒ 200,—

10442P 1,20 Krb. Freimarke, ungezähnt, waagrechtes Paar, tadelloso gestempelt "WOSNESSENSK 10 6 42", Auflage nur 72 Stück, als gestempeltes Paar vermutlich Unikat, sign. Keiler und Fotoattest Zirath BPP (2014): "Die Erhaltung ist einwandfrei.", Mi. 5.600.-+++ 2U (2) △ 1800,—

Südukraine



10443P 18 Pfg Bäuerin, alle sieben Farben = kompletter Satz, gestempelt mit Dienstsiegelabschlägen der verschiedenen Gebietskommissare, teils etwas gelb-bräunlich getönt, rs. unter dem Falzrest ist das Papier aufgeheilt, keine weiteren Mängel, Auflage nur 378 Sätze!, sign. Keiler und Fotoattest Zirath BPP (2014), Mi. 5.000.- 1/7 ☉ 1000,—



10444



10445



10446

10444P 18 Pfg Bäuerin, rot, ungezähnt, ohne Gummierung - wie verausgabt, Auflage nur 42 Stück, sign. Keiler und Fotoattest Zirath BPP (2014): "Die Erhaltung ist einwandfrei.", Mi. 3.500.- 1U (*) 1000,—

10445P 18 Pfg Bäuerin, blaugrün, ungezähnt, ohne Gummierung - wie verausgabt, Auflage nur 42 Stück, sign. Keiler und Fotoattest Zirath BPP (2014): "Die Erhaltung ist einwandfrei.", Mi. 2.400.- (unterbewertet) 6U (*) 700,—

10446P 18 Pfg Bäuerin, braun, ungezähnt, ohne Gummierung - wie verausgabt, Auflage nur 42 Stück, sign. Keiler und Fotoattest Zirath BPP (2014): "Die Erhaltung ist einwandfrei.", Mi. 2.400.- (unterbewertet) 7U * 700,—

Nordukraine



- | | | | |
|--------|--|---------|-------|
| 10447P | 6 Pfg bis 60 Pfg Gebietskommissar Luboml auf Satzbrief mit 12 Pfg und 30 Pfg Hitler mit Dienstsiegelentwertung, Umschlag gefaltet und fleckig, keine Mängel an den Marken, Empfängernamen unkenntlich gemacht, sign. EKeiler und Fotokurzbezug Zirath BPP (2014), Mi. 900.- (800.- für lose) | 8/11 ☒ | 250,— |
| 10448P | 6 Pfg bis 60 Pfg Gebietskommissar Wladimir-Wolynsk als Satzfrankatur mit 12 Pfg Hitler auf Brief, 60 Pfg mit Plattenfehler I "Punkt in o von Gebietskommissar", Empfänger unkenntlich gemacht, Mängel nicht erkennbar, sign. EKeiler und Fotoattest Zirath BPP (2014), Mi. 1.450.-+ | 12/15 ☒ | 400,— |



- | | | | |
|--------|--|------|--------|
| 10449P | 12 + 28 Pfg Freimarke "Umriss des Gebietskommissariates Gorochow", gezähnt, tadellos gestempelt mit violettem Dienstsiegelabschlag "Der Gebietskommissar in Gorochow - 3", Auflage nur 192 Stück, sign. Keiler und Fotoattest Zirath BPP (2014): "Die Erhaltung ist einwandfrei, da die unregelmäßige Zähnung typisch ist.", Mi. 8.000.- - Seltenheit der Ausgaben Deutsche Besetzung II. Weltkrieg! | 16 ☉ | 2500,— |
|--------|--|------|--------|



- | | | | |
|--------|--|-------------|--------|
| 10450P | 6 Pfg bis 60 Pfg Hilfspostmarken Gorochow, geschnitten - auf Leinenpapier, einheitlich Bogenfeld 14 - Unterrand, tadellos ungebraucht ohne Gummierung - wie hergestellt, Fotoattest Zirath BPP (2014): "Die Erhaltung ist einwandfrei. Diese Marken sind sehr selten." - Die Michelbewertung wird diesen Seltenheiten nicht gerecht! | 17/20 (*) | 3500,— |
| 10451P | 6 Pfg bis 60 Pfg Hilfspost Gorochow, senkr. Paare mit je Plattenfehler II bei der unteren Marke (Bogenfeld 10), tadellos gestempelt mit violetten Dienstsiegelabschlag "Der Gebietskommissar in Gorochow - 2", Auflage nur 1.200 Sätze - Einheiten sind selten, sign. Keiler und Fotoattest Zirath BPP (2014): "Die Erhaltung ist einwandfrei.", Mi. 2.600.-++ | 17/20 (2) △ | 700,— |



10452P 6 Pfg bis 60 Pfg Hilfspostmarken Luboml, geschnitten - auf Leinenpapier, einheitlich Bogenfeld 14 - Unterrand, tadellos ungebraucht ohne Gummierung - wie hergestellt, Fotoattest Zirath BPP (2014): "Die Erhaltung ist einwandfrei. Diese Marken sind sehr selten." - Die Michelbewertung wird diesen Seltenheiten nicht gerecht!..... 21/24 (*) 3500,—



10453P 6 Pfg bis 60 Pfg Hilfspost Luboml, ungezähnt, tadellos gestempelt auf Briefstücken, Auflage nur 150 Sätze, sign. Keiler und Fotoattest Zirath BPP (2014): "Mängel sind nicht erkennbar.", Mi. 2.500.- - Seltenheit! 21/24 U Δ 1000,—

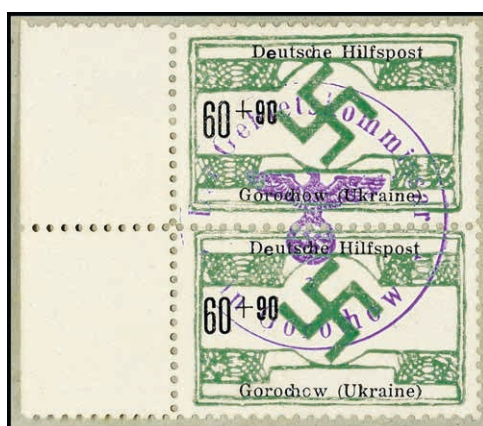

10451



10454

10454P 6 Pfg bis 60 Pfg Hilfspost Luboml, senkr. Paare mit je Plattenfehler II bei der unteren Marke (Bogenfeld 10), tadellos gestempelt mit violetten Dienstsiegelabschlag "Der Gebietskommissar in Gorochow - 2", Auflage nur 1.200 Sätze - Einheiten sind selten, sign. Keiler und Fotoattest Zirath BPP (2014): "Die Erhaltung ist einwandfrei.", Mi. 2.600.-++ 21/24x (2) Δ 700,—



10455P 6 Pfg bis 60 Pfg Hilfspostmarken Wladimir-Wolynsk, geschnitten - auf Leinenpapier, einheitlich Bogenfeld 14 - Unterrand, tadellos ungebraucht ohne Gummierung - wie hergestellt, Fotoattest Zirath BPP (2014): "Die Erhaltung ist einwandfrei. Diese Marken sind sehr selten." - Die Michelbewertung wird diesen Seltenheiten nicht gerecht!..... 25/28 (*) 3500,—



10456



10457

- 10456P 6 Pfg bis 60 Pfg Hilfspost Wladimir-Wolynsk, ungezähnt, tadellos gestempelt auf Briefstücken, Auflage nur 150 Sätze, sign. Keiler und Fotoattest Zirath BPP (2014): "Mängel sind nicht erkennbar.", Mi. 2.500.- - Seltenheit! 25/28 U Δ 1000,—
- 10457P 6 Pfg bis 60 Pfg Hilfspost Wladimir-Wolynsk, senkr. Paare mit je Plattenfehler II bei der unteren Marke (Bogenfeld 10), tadellos gestempelt mit violetten Dienstiegelabschlag "Der Gebietskommissar in Gorochow - 2", Auflage nur 1.200 Sätze - Einheiten sind selten, die obere 60 Pfg Marke mit Bug ansonsten einwandfrei, sign. Keiler und Fotoattest Zirath BPP (2014), Mi. 2.600.-++ 25/28x (2) Δ 700,—

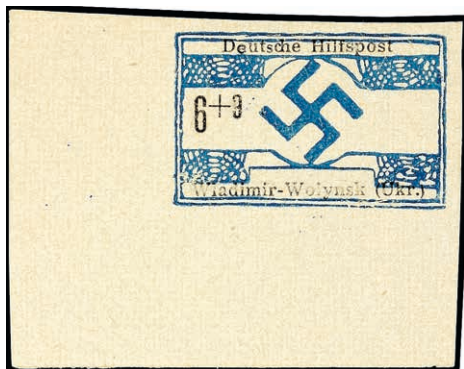

10458



10459



10460



10461

- 10458P 6 + 9 Pfg Hilfspost Wladimir Wolynsk auf Kunstdruckpapier, geschnitten in der Fehlfarbe blau statt violett, wie verausgibt ohne Gummierung, Probedruck, Bogenfeld 13 - Eckrand unten links, Fotoattest Zirath BPP (2014): "Die Erhaltung ist einwandfrei. Rückseitiges Signum "HBZierer".", Mi. 4.500.- 25yF (*) 1200,—

Zante

- 10459P 10 C. Freimarke mit schwarzem Aufdruck, tadellos postfrisch, sign. und Fotokurzbeund Brunel VP (2014): "Die Erhaltung ist einwandfrei.", Mi. 170.- I/I ** 50,—
- 10460P 10 C. Freimarke mit schwarzem Aufdruck, tadellos postfrisch, sign. und Fotokurzbeund Brunel VP (2014): "Die Erhaltung ist einwandfrei.", Mi. 170.- I/I ** 50,—
- 10461P 10 C. Freimarke mit lilarotem Aufdruck, tadellos postfrisch, Auflage ca. 500 Stück, signiert Drossos und Fotoattest Brunel VP (2014): "Die Erhaltung ist einwandfrei. Aufgrund der geringen Auflage ist die Marke selten.", Mi. 1.000.- I/II ** 300,—



- 10462P 25 C. bis 50 C. Freimarken, 6 Werte, je drei mit schwarzem und drei mit lilarotem Aufdruck, tadellos gestempelt, sign. Drossos und Fotoattest Brunel VP (2014): "Die Erhaltung ist einwandfrei.", Mi. 670.- 1/3 I + II \odot 180,—

Hat Ihnen dieser Katalog gefallen?
Haben Sie ein vergleichbares Objekt?

Wir erstellen gerne auch für Ihre Sammlung einen Sonderkatalog.
Bitte nehmen Sie mit uns unter 0228 /263 130 Kontakt auf!

Zara



10463P Postformblatt mit rückseitiger Frankatur mit den Michelnummern 1/16, 20, 21/22, 23/28 und 31 mit Entwertung "ZARA SUCC. 1 - 22.10.43 XXI10 - BARCAGNO" mit Echtheitsbestätigung des Postvorstehers Del Conte, alle Werte in Type I oder II außer 20III, diese in Type III, Mi.-Nr. 28 mit "schräges t in Deutsche", sign. ELudin und Fotoattest Brunel VP (2014): "Wenige Werte weisen unfrische Zahnschmelzen auf, im Übrigen ist die Erhaltung einwandfrei. Komplett erhaltene Blätter sind selten, da sie meist aufgeteilt wurden.", Mi. ca. 8.500.-.....



10464



10467

10464P 20 Lire Freimarke mit Aufdruck in Type I, Feld 32 der Überdruckplatte, Auflage nur 71 Stück, sign. A. Diena (Bleistiftparaphe) und Fotoattest Brunel VP (2014): "Die im Übrigen sehr frisch und einwandfrei erhaltene Marke weist neben dem dritten Zähnungsloch links unten einen kleinen Stockpunkt auf. Aufgrund der geringen Auflage von nur 71 Exemplaren, ist die Marke besonders in postfrischer Erhaltung sehr selten.", Mi. 20.000.- -, eine der großen Seltenheiten der Ausgaben "Dt. Besetzung im 2. Weltkrieg"!!

Alle Einzellose und Atteste sind unter
www.reinhardfischerauktionen.de
 farbig abgebildet!



10465



10468

- 10465P 25 C. bis 5 Lire Freimarken und 2 L Flugpostelmarke auf postalisch nicht befördertem Einschreibebrief, die seltene 5 Lire grün in Type II (Auflage in Type II nur 40 Stück), sign. u. a. Diena und Fotoattest Brunel VP (2014): "Die Erhaltung ist einwandfrei.", Mi. 10.800.- 23/29,31 ✉ 2500,—



- 10466P Postformular mit rückseitiger Frankatur durch 25 C. bis 2,50 Lire Frei-/Eilmarken, gestempelt "BARCAGNO 13.11.43" und Beglaubigung des Postbeamten Del Conte, Mi.-Nr. 35I und 35II mit unfrischen Zahnschabern ansonsten ist die Erhaltung einwandfrei, sign. ELudin und Fotoattest Brunel VP (2014): "Komplett erhaltene Blätter sind selten, da sie meist aufgeteilt wurden.", Mi. 920.- 31/38 △ 250,—
- 10467P Probeaufdruck auf 20 C. karmin, durchlaufender Aufdruck Zara im Linienband, Feld 32 der Überdruckplatte, tadellos ungebraucht mit Originalgummierung und leichter Falzspur, sehr seltene Marke mit nur 200 Stück Auflage, sign. Ludin und Fotoattest Brunel VP (2014): "Die Erhaltung ist einwandfrei.", Mi. für ** 6.500.- I * 1000,—

Portomarken

- 10468P 5 C. bis 1 L. Portomarken auf Umschlag mit Entwertung "BORGO ERIZZO / 19.11.43XX / * ZARA **" bzw. "BORGOERIZZO / 19.11.43" **, eine weitere früher auf dem Brief befindliche Marke wurde gelöst, sign. ELudin und Fotoattest Brunel VP (2014): "Die Erhaltung der Marken ist einwandfrei." Mi. 4.320.- 1/9 ✉ 1000,—

Feldpost



10469



10470



10471

- | | | | |
|--------|--|--------|-------|
| 10469P | Tunis-Päckchenmarke, tadellos postfrisch, gepr. Kesselstadt BPP, Mi. 700.- | 5a ** | 250,— |
| 10470P | Tunis-Päckchen-Zulassungsmarke, ungezähnt, tadellos postfrisch, gepr. Pickenpack, Mi. 900.- | 5aU ** | 250,— |
| 10471P | Tunis-Päckchenmarke auf b-Papier tadellos ungebraucht mit Originalgummi und Haftstelle, Fotokurzbeleg Gabisch BPP: "ungebraucht, vom Seitenrand, Gummierung mit Haftstelle, sonst durchschnittlich gute Erhaltung." Mi. ca. 1800,— | 5b * | 600,— |
| 10472 | Palmenstempel (Form 13) auf Brief von Feldposteinheit Nr. 34951A vom 3.3.43, bei dem Umschlag wurde der Druck "Etude de Me E. Battistini Huissier a Monastir en residence a Sousse" überklebt und mit dem Ra-Stempel "Feldpost" überstempelt, übliche Erhaltung mit Einschränkungen, Alt-Fotoattest Verein für Briefmarkenkunde Mainz 1885 e. V. | | 200,— |



- | | | | |
|--------|--|---|-------|
| 10473P | 1940, Rommel-Gedenkblatt mit eingeklebten Marken von Frankreich, Italien, Tunesien, weiterhin einige Kriegereignisse eingetragen und gedruckte Unterschrift Rommel, Nummer 460 von Gesamtauflage 2.200 Stück, durchschnittliche Erhaltung (in Mittelfaltung etwas getrennt und leicht bügig) | ✉ | 100,— |
|--------|--|---|-------|



10474



10475

- | | | | |
|--------|---|-----|-------|
| 10474P | Vukovar Aufdruck, Zulassungsmarke mit schwarzem Offset-Litho-Aufdruck "Inselpost", sauber gestempelt "Feldpost d 24.12.44" auf Briefstück, gepr. Pickenpack, Mi. 1.800.- | 6 Δ | 500,— |
| 10475P | Feldpostzulassungsmarke für Feldpostpäckchen (Mi.-Nr. 2) mit diagonalem Aufdruck (wie bei Mi.-Nr. 7) INSELPOST, ungebraucht, sign. Pickenpack - dekorative Sammlungsergänzung | * | 100,— |

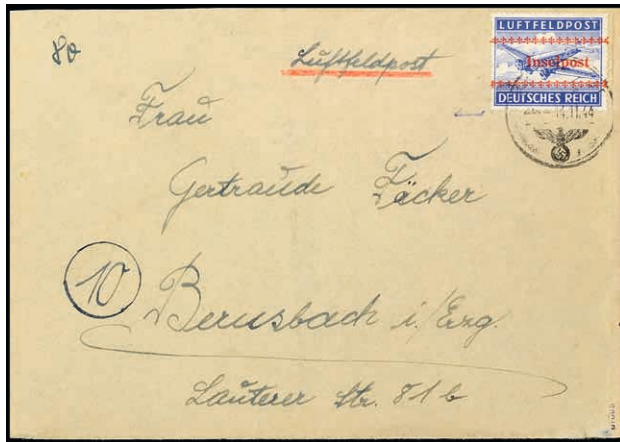

10476



10482

10476P Insel Kreta, Zulassungsmarke gezähnt als EF auf Brief Front - Heimat, übliche Bedarfserhaltung, Mittelbug, gepr. Dr. Dub, Mi. 700.- 7A ☒ 100,—



10477



10478



10479

10477P Insel Kreta: Inselpost-Zulassungsmarke, durchstochen, ungebraucht mit verlaufener Originalgummierung (Gummierungsreste verstrichen), der unregelmäßige Durchstich ist herstellungsbedingt für diese Marke die von Aufdruckfeld 44 bzw. Bogenfeld 89 eines Urmarkenshalterbogens mit der HAN 17679.44 2 stammt, der Durchstich entstand durch ausgebrochene Durchstichsnadeln, gepr. Dr. Dub, Pickenpack und ausführliches Fotoattest Petry BPP (2014), Mi. 3.000.- für **, in dieser Form selten! 7B * 500,—

10478P Insel Leros, Zulassungsmarke, gezähnt, Aufdruck wie üblich etwas ausgewaschen, sauber gestempelt, Bedarfsstück, guter Durchstich, tiefst gepr. Pickenpack, Mi. 1.200.- 11Aa ☉ 200,—

10479P Insel Leros durchstochen in Type I postfrisch, unten leider Scherentrennung, deshalb stärker erhöht gepr. H. Müller BPP, Mi. 700,— 11Ba1 ** 150,—



10480



10481

10480P Insel Leros durchstochen tadellos postfrisch in weit überdurchschnittlicher Erhaltung! Fotoattest Petry BPP: "postfrisch ... in einwandfreier Erhaltung, die schwierige Trennung des Durchstichs ist vollständig gelungen!" Noch völlig unsigniertes jungfräuliches Luxusstück! Mi. 700,— 11Ba1 ** 320,—

10481P Insel Leros durchstochen vom linken Bogenrand postfrisch, Fotobefund Petry BPP: "originale, waagrecht geriffelte Gummierung mit leichten Anhaftpunkten ... in sehr guter Erhaltung, die schwierige Trennung des Durchstichs ist vollständig gelungen." (Die Anhaftpunkte sehen wir nur im Bogenrand. Die Marke selbst ist u. E. postfrisch.) Mi. 700,— 11Ba11 ** 220,—

10482P Rhodos, Weihnachtmarke mit Aufdruck in Type II, gestempelt auf Briefstück, tadellos, Fotoattest Krischke (2014), Mi. 900.- 12II ☉ 250,—



10483



10484

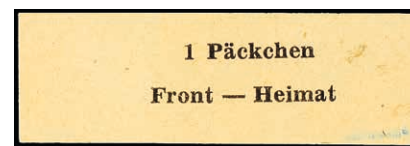

10485

10483P Rhodos, Weihnachtmarke mit Aufdruck in Type IV, linker Bogenrand, gestempelt, tadellos, Fotoattest Krischke (2014), Mi. 1.000.- 12IV ☉ 300,—

10484P Hela-Feldpost-Zulassungsmarke in c-Farbe (sehr selten!) ungebraucht, tief gepr. Pickenpack BPP und Fotoattest Gabisch BPP: "Die Marke weist leichte Mängel (Knitterspuren, Verschmutzungen/Flecken) auf." Mi. 700,— 13c (*) 300,—

10485P Kuban-Päckchen-Zulassungsmarke, Type I, ungebraucht ohne Gummierung - wie verausgabt, vs. und rs. etwas fleckig, signiert Pickenpack (durchschlagend - kein Mangel) und Fotoattest Zirath BPP (2014), Mi. 6.500.- - selten! 14I (*) 1000,—



10486

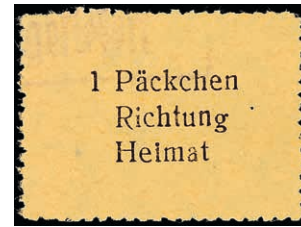

10487

- 10486P Kuban Brückenkopf Päckchen-Zulassungsmarke tadellos auf Briefstück mit Zusatzfrankatur 20 Pf Hitler. Sehr ausführliches Fotoattest Zirath, wonach anzunehmen ist, dass der Stempel echt, aber auf dieser Marke rückdatiert ist. Die Marke wertet zwar im Michel gestempelt niedriger als (*), ist aber gestempelt kaum zu bekommen, fast alle der wenigen angebotenen Stücke tragen diesen Stempel, Mi. 6000,— 14I △ 2500,—
- 10487P Krim Päckchen-Zulassungsmarke in seltener Type gestempelt, Fotobefund Zirath BPP: "... in der Type IIa (kopfstehendes "u" als "n" nur in Richtung) ist echt. Die Marke ist bräunlich getönt und hat ein punktgroßes Loch, was auf die minderwertige und holzhaltige Papierqualität zurückzuführen ist. Die Zähnung ist für diese Ausgabe typisch. Die Marke ist gefälligkeitshalber mit einem Teilabdruck eines Päckchenstempels "Bei der Feldpost eingeliefert" in violetter Farbe entwertet. Die Abmessungen entsprechen dem Standardformat." 15IIa ⊙ 450,—



10488



10489



10490

- 10488P Ostpreußen-Feldpost, Faltbrief vom 15.3.45 von Feldpostnr. 25068 nach Neustadt gesendet, durch Faltung kl. Löcher/dünne Stellen, durchschnittliche Gesamterhaltung, gepr. Zierer, Mi. 1.800.— F1 ☒ 500,—
- 10489P Oslo-Päckchenmarke, ungebraucht, leicht fleckig (siehe Foto), gepr. Grobe und Pickenpack, Mi. 1.500.— *
- 10490P Aarhus-Zulassungsmarke, angebliche Zulassungsmarke, 20 Pfg Hitler mit rs. erhabener zweizeiliger Prägung "FELD / POST", tadellos postfrisch, sign. JM und gepr. Pickenpack, dekorative Sammlungsergänzung! DR 791 ** 100,—



10492



10491



10493

- 10491P Italienische Sondermarke 1,25 Lire (Mi.-Nr. 662) mit Aufdruck "Feldpost 2 Kg", tadellos postfrisch, dekorativ, lt. Michel Phantasie-Produkt, sign. Pickenpack It.662 ** 50,—

Saloniki

- 10492P 50 C. hellviolett mit milchigweißem Untergrund, gestempelt, Pracht, gepr. Pickenpack V ⊙ 300,—
- 10493P 50 C. dunkelbraun mit milchigweißem Untergrund, gestempelt, Pracht, gepr. Pickenpack VI ⊙ 250,—

Wlassow-Armee



10494P 50 K. bis 10 P "Wlassow Armee", tadellos gestempelt, selten angeboten. 100,—

Nationales Indien



10495P 1 A. - 2 1/2 A., gezähnt und geschnitten, 21 Werte komplett postfrisch, 1 R. in allen drei Farben und signiert, tadellose Erhaltung. I/X A/B ** 350,—

Propagandafälschungen

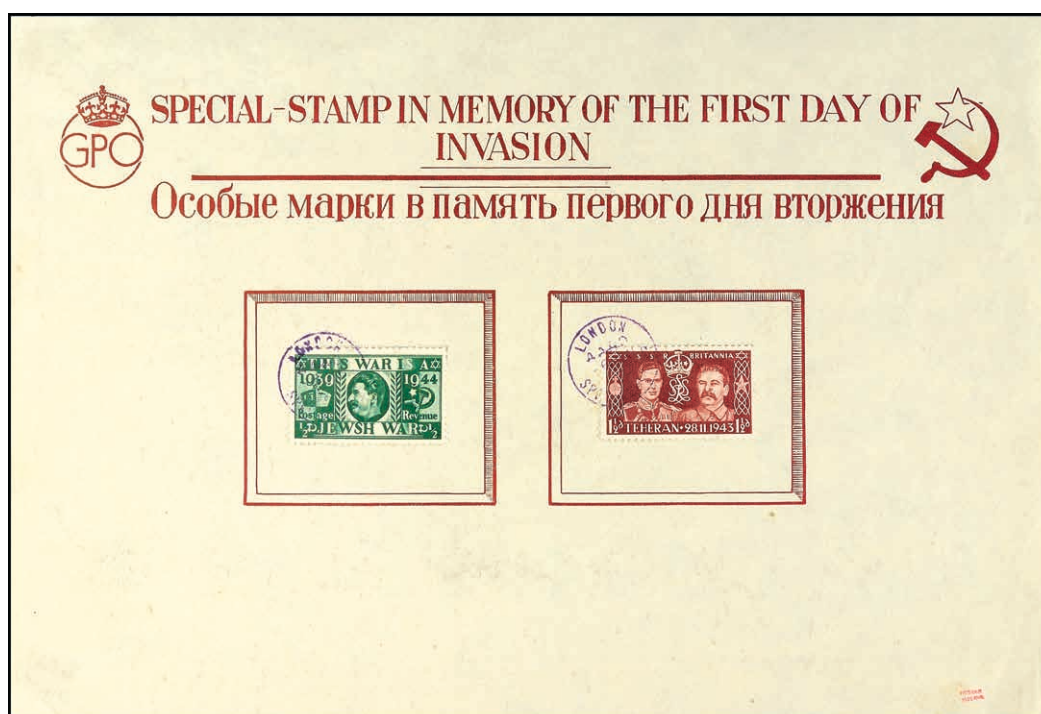

10496P 1/2 d. und 1 1/2 d. Deutsche Fälschungen für Großbritannien "THIS WAR IS A JEWISH WAR" auf GPO-Gedenkblatt, Unterlage etwas knittrig, sign. Hosang (doppelt). 200,—

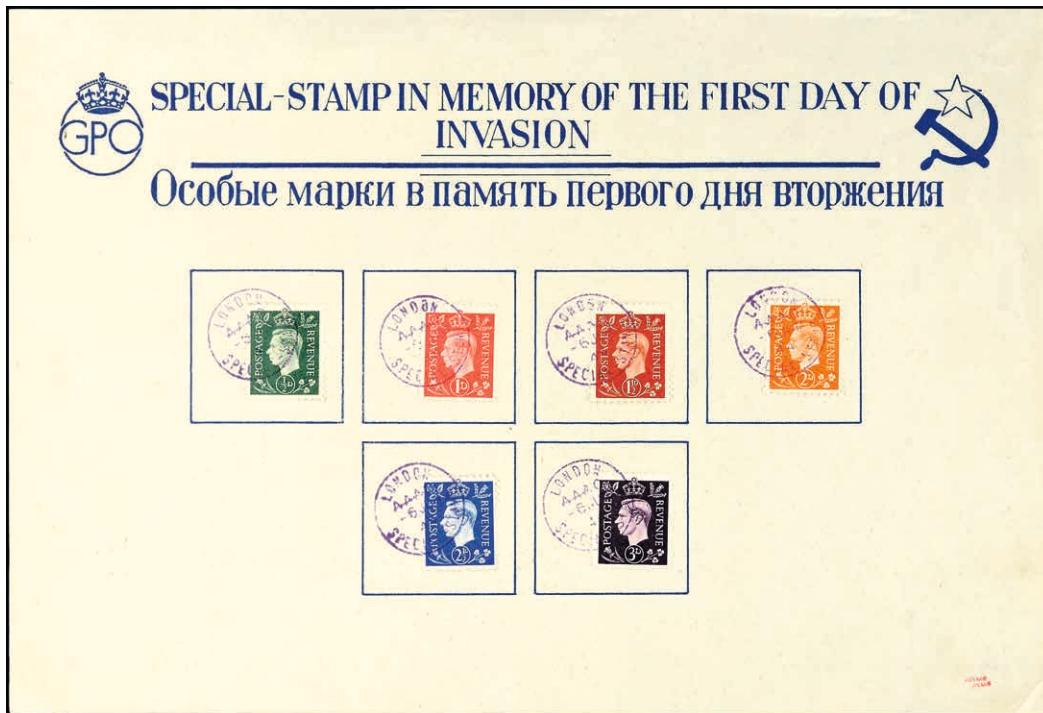

10497P 1/2 d. bis 3 d. Deutsche Fälschungen für Großbritannien "König Georg VI" (kleine Zeichnungsänderungen) auf GPO-Gedenkblatt, Unterlage etwas knittrig, sign. Hosang (doppelt) 3/8 ☒ 200,—



10498



10499



10500

10498P 1/2 D. bis 3 D. Liquidation of Empire - Singapore, tadellos ungebraucht bzw. 1 Wert gestempelt, übliche Zähnung, jeder Wert gepr. Hosang, Mi. 700.- 9/14Va (*)/☉ 250,—
 10499P 1/2 D. bis 3 D. Liquidation of Empire - St. Lucia, tadellos ungebraucht bzw. 1 Wert gestempelt, übliche Zähnung, jeder Wert gepr. Hosang, Mi. 700.- 9/14Vb (*)/☉ 250,—
 10500P 1/2 D. bis 3 D. Liquidation of Empire - Barbados, ungebraucht bzw. 1 Wert gestempelt, übliche Zähnung, jeder Wert gepr. Hosang, Mi. 700.- 9/14Vc (*)/☉ 200,—



10501



10502



10503

10501P 1/2 D. bis 3 D. Liquidation of Empire - Jamaica, tadellos ungebraucht bzw. gestempelt, übliche Zähnung, jeder Wert gepr. Hosang, Mi. 700.- 9/14Vd (*)/☉ 250,—
 10502P 1/2 D. bis 3 D. Liquidation of Empire - Trinidad, tadellos ungebraucht, übliche Zähnung, jeder Wert gepr. Hosang, Mi. 700.- 9/14Ve (*) 250,—
 10503P 1/2 D. bis 3 D. Liquidation of Empire - Bahama-ls., tadellos ungebraucht bzw. 1 Wert gestempelt, übliche Zähnung, jeder Wert gepr. Hosang, Mi. 700.- 9/14Vf (*)/☉ 250,—



10504



10506



10507

10504P 1/2 D. bis 3 D. Liquidation of Empire - Bermuda-ls., ungebraucht bzw. 1 Wert gestempelt, teils üblich gezähnt, 1/2 D. Zähnung links stark unregelmäßig/fehlend, jede Marke gepr. Hosang, Mi. 700.- 9/14Vg (*)/☉ 200,—
 10505P 1/2 D. bis 3 D. Liquidation of Empire - Hongkong, tadellos ungebraucht bzw. 2 Werte gestempelt, teils üblich gezähnt, jede Marke gepr. Hosang, Mi. 700.- 9/14Vh (*)/☉ 250,—
 10506P 1/2 D. bis 3 D. Liquidation of Empire - Rabaul, tadellos gestempelt bzw. ungebraucht, teils üblich gezähnt, jede Marke gepr. Hosang, Mi. 750.- 9/14Va (*)/☉ 250,—

PROPAGANDAFÄLSCHUNGEN

10507P 1/2 D. bis 3 D. Liquidation of Empire - Borneo, tadellos gestempelt, Mi.-Nr. 12 und 14 (*), teils üblich gezähnt, jede Marke gepr. Hosang, Mi. 750.- 9/14Vb (*)/⊙ 250,—



10508P 1/2 D. bis 3 D. Liquidation of Empire - Grenada, tadellos gestempelt, teils üblich gezähnt, jede Marke gepr. Hosang, Mi. 750.- 9/14Vc ⊙ 250,—
 10509P 1/2 D. bis 3 D. Liquidation of Empire - Rangoon, tadellos gestempelt, übliche Zähnung, jede Marke gepr. Hosang, Mi. 750.- 9/14Vd ⊙ 250,—
 10510P 1/2 D. bis 2 1/2 D. Liquidation of Empire - St. Vincent, ungebraucht oder gestempelt, teils üblich gezähnt, 1/2 D. mit Eckbug, jede Marke gepr. Hosang, Mi. 650.- 9/13Ve (*)/⊙ 200,—



10511P 1/2 D. bis 3 D. Liquidation of Empire - Bougainville, tadellos gestempelt, jeder Wert sign. Hosang, Mi. 750.- 9/14Ve ⊙ 250,—
 10512P 2 D. Aufdruckserie Bomben "Schaffhausen", ungebraucht, Eckbug unten rechts belanglos, Auflage nur 30 Stück, Mi. 300.- 12ld (*) 120,—
 10513P 2 D. Aufdruckserie Bomben "Cathedral of Cologne", ungebraucht, tadellos, Auflage nur 30 Stück, Mi. 300.- 12lf (*) 150,—
 10514 6 Pf. Hitler Propagandafälschung als kompletter 50er-Bogen ohne Gummi (im Rand minimal angetrennt), Mi. 3000,— für **. 15(50) (*) 200,—



10515P 12 Pfg Hitler als Propagandafälschung (ähnlich Mi.-Nr - 788 DR) als portugerechte EF auf sog. Abwurfbrief, übliche Erhaltung, Marke mit Zahnfehlern, Fotobefund Piele's BPP (2014), Mi. 600.- 16 ☒ 100,—
 10516 12 Pf Hitler Propagandafälschung als kompletter 50er-Bogen (minimal angetrennt) ungebraucht ohne Gummi, Mi. für ** 2500,— 16(50) (*) 150,—

Alle Einzellose und Atteste sind unter
www.reinhardfischerauktionen.de
 farbig abgebildet!

PROPAGANDAFÄLSCHUNGEN

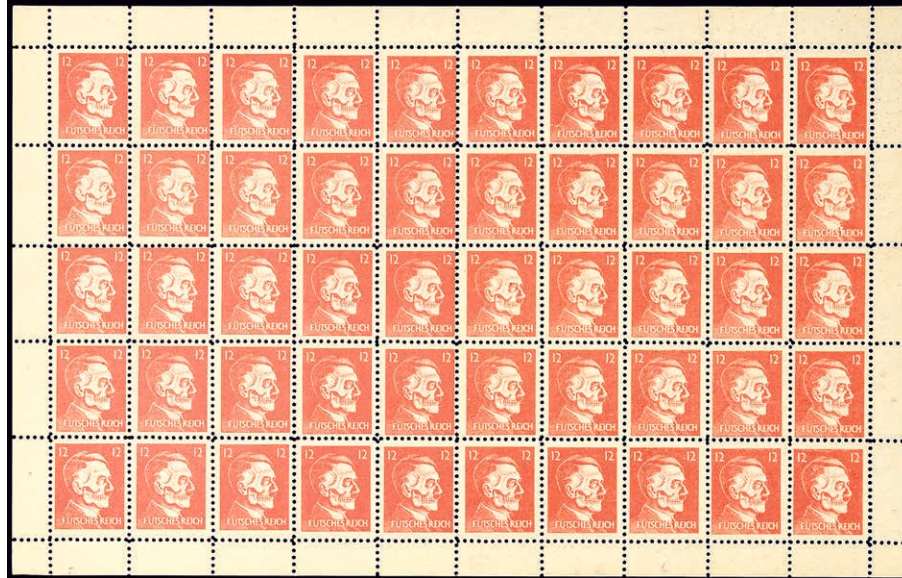

10517P 12 Pf Hitler Totenkopf Propagandafälschung als kompletter 50er-Bogen tadellos ungebraucht ohne Gummi, Mi. für ** 5000,— . . . 17 (50) (*) 350,—

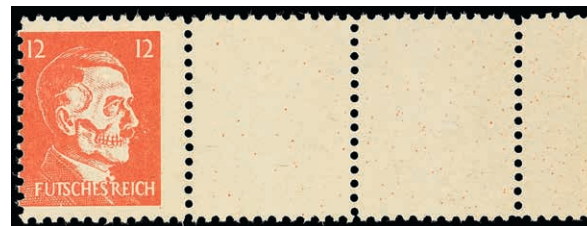

10518P 12 Pf. Hitler Totenkopf als 3er-Streifen vorder- und rückseitig bedruckt, dadurch eine Seite mit 2 anhängenden Leerfeldern 17DDL (*) 100,—



10519P Propagandafälschung der OSS in Anlehnung an die Blockausgabe Deutsches Reich Mi.-Nr. 7, 1944 in der Schweiz hergestellt, braunviolett, ohne Wertangabe, gez. L8, Buchdruck, ungebraucht mit Haftstellen und Falzresten, vorderseitig schwache dunkle Verfärbungen sowie kleine Druckstellen - ansonsten ist die Qualität einwandfrei, sign. Hosang sowie Fotoattest Pielles BPP (2014): "Von dieser Propagandafälschung sind bisher nur wenige Exemplare bekannt geworden.", die Katalogbewertung wird der Seltenheit nicht gerecht! Bl.1a * 10000,—

PROPAGANDAFÄLSCHUNGEN



10520P Kriegspopagandakarte "Weißt Du, wer das ist?" mit Abbildung des Generalfeldmarschalls "von Bock", tadellose Erhaltung - in dieser Ausnahmegüte sehr selten, Fotoattest Pielles BPP: "Die Qualität ist einwandfrei.", Mi. 1.700.- 21DI ☒ 600,—



10521P 3 Pfg bis 8 Pfg Hitler, Britische Fälschungen für Deutschland, je vom Eckrand oben rechts, tadellos postfrisch, sign. Hosang und Fotoattest Pielles BPP (2014): "Die Qualität ist einwandfrei.", Mi. 380.- 23/26 ** 150,—

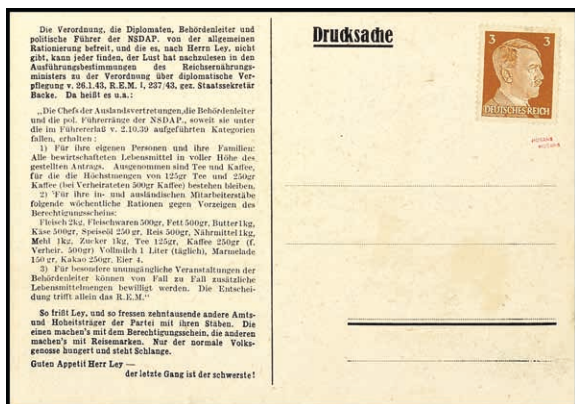

10522



10523

10522P Propaganda-Karte "Dr Robert Ley" frankiert mit Propagandafälschung 3 Pfg Hitler, ungebraucht, Beanstandungen, selten, sign. Hosang, Mi. 200.- Karte1 ☒ 50,—

10523P Kriegs-Propagandafälschung der Feldpostmarke Michel-Nr. 1 der Deutschen Feldpost nachempfunden als kompletter Bogen! Fotoattest Pielles BPP: "Das Prüfstück ist echt und postfrisch mit Originalgummierung. Die Qualität ist einwandfrei. Keine Signaturen." Als ganzer Bogen sehr selten! Mi. 3000,— für 20 Einzelmarken. 27(20) ** 1000,—

PROPAGANDAFÄLSCHUNGEN



10524



10525

- | | | | |
|--------|---|---------|-------|
| 10524P | 6 Pfg violett, Reichsführer Himmler, weite Linien, Britische Fälschung für Deutschland, tadellos postfrisch, rechtes Randstück (im Rand signiert), Marke völlig unsigned, Fotoattest Piele BPP (2014): "Die Qualität ist einwandfrei.", Mi. 2.000.- | 28I ** | 800,— |
| 10525P | 6 Pfg violett, Reichsführer Himmler, enge Linien, Britische Fälschung für Deutschland, tadellos postfrisch, Fotoattest Piele BPP (2014): "Die Qualität ist einwandfrei.", Mi. 1.000.- | 28II ** | 400,— |



10526



10527



10528

- | | | | |
|--------|--|--------|--------|
| 10526P | 24 Pfg General von Witzleben, Britische Fälschung für Deutschland, herstellungsbedingter Gummieinschluss - kein Mangel, Fotoattest Piele BPP (2014): "Die Qualität ist einwandfrei.", Mi. 750.- | 29 ** | 250,— |
| 10527P | 12 Pfg Himmler fesselt Zivilisten, ungezähnt, Eckrand oben rechts (Falzrest im Oberrand), postfrisches Prachtstück, unsigned, Mi. 800.- | 32U ** | 250,— |
| 10528P | 20 Gr. Kriegspropaganda-Fälschung der Mi.-Nr. 77 Generalgouvernement sog. "Frank"-Marke, tadellos postfrisch, sign. Hosang und Fotoattest Piele BPP (2014): "Die Qualität ist einwandfrei.", Mi. 3.000.- | 33 ** | 1000,— |



10529



10530



10531

- | | | | |
|--------|--|----------|--------|
| 10529P | 50 C. Marocco mit Aufdruck "Deutsche Reichspost in Marokko" in dünner Schrift (Type II), diese Marke - und auch das folgende Los - wurden ausgegeben, um in Frankreich eine bevorstehende deutsche Besetzung von Marokko anzukündigen, tadellos ungebraucht, extrem selten, sign. Hosang und Fotoattest Piele BPP (2014): "Die Qualität ist einwandfrei." - von dieser Propagandafälschung sind bisher nur wenige Exemplare bekannt geworden. Michel nennt eine Auflage von 11 Stück, am Markt in den letzten Jahren nicht angeboten und vermutlich für die nächsten Jahre die einzige Gelegenheit zum Erwerb! | 34II * | 5000,— |
| 10530P | 1 Fr. Marocco mit Aufdruck "Deutsche Reichspost in Marokko" in fetter Schrift (Type I) mit Unterrand (dort Aufdruck in Type II), diese Marke wurde ausgegeben, um in Frankreich eine bevorstehende deutsche Besetzung von Marokko anzukündigen, oben links kleiner Eckfehler - ansonsten einwandfreie Qualität und in der für diese Ausgabe typischen Zähnung, extrem selten, sign. Hosang und Fotoattest Piele BPP (2014) - von dieser Propagandafälschung sind bisher nur wenige Exemplare bekannt geworden. Michel nennt eine Auflage von 7 Stück, am Markt in den letzten Jahren nicht angeboten und vermutlich für die nächsten Jahre die einzige Gelegenheit zum Erwerb! | 35I * | 5000,— |
| 10531P | 12+38 Pf private.Propagandafälschung "Kind spuckt Hitler ins Gesicht" zum Führergeburtstag ähnlich DR.Nr. 744, tadellos postfrisch aus der linken oberen Bogenecke (kleine Falzspur nur auf dem Bogenrand) | (744) ** | 150,— |

PROPAGANDAFÄLSCHUNGEN



10532

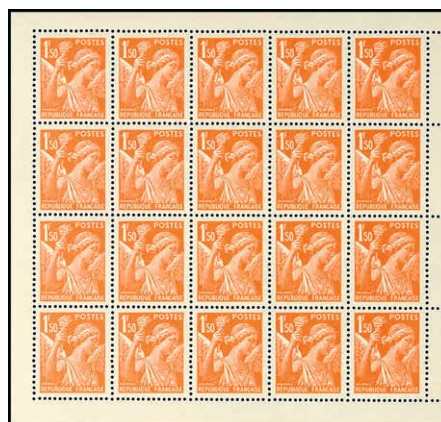

10533

- 10532P 30 C. Marianne, kompletter Bogen (Hosang Nr. 31), ungewöhnliche 16er-Anordnung im Kreuz mit Zwischenstegen, Marken tadellos postfrisch, teils angetrennt und im Rand Falz, gepr. Ludin BPP, sehr selten!
- 10533P 1,50 Fr. Freimarke, orange, Kleinbogen zu 20 Marken, Britische Fälschung für Frankreich, Hosang Nr. 32, tadellos postfrisch, in dieser Form selten!



10534



10535

- 10534P 50 C.. Freimarke, grün, Kleinbogen zu 20 Marken, Britische Fälschung für Frankreich, Hosang Nr. 34, ein Wert mit herstellungsbedingter Papierpore, tadellos postfrisch, in dieser Form selten!
- 10535P 1 Fr. Freimarke, rot, Kleinbogen zu 20 Marken, Britische Fälschung für Frankreich, Hosang Nr. 36, tadellos postfrisch, in dieser Form selten!



10538

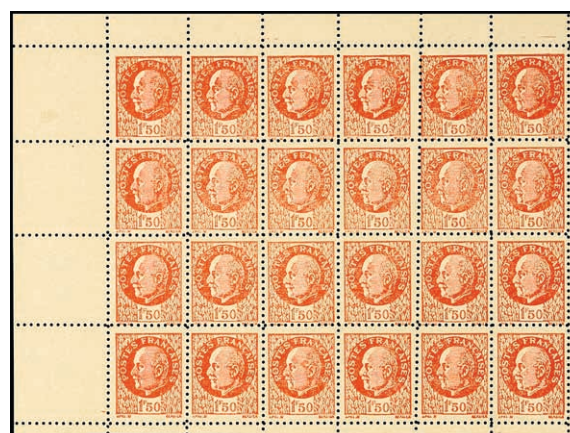

10539

- 10536P 1 Fr. Freimarke, rot, waagerechtes Paar vom Eckrand oben rechts, Britische Fälschung für Frankreich, Hosang Nr. 36, tadellos postfrisch.
- 10537P 1,20 Fr. Freimarke braun, Viererblock vom Eckrand unten rechts, Britische Fälschung für Frankreich, Hosang Nr. 37, tadellos postfrisch.
- 10538P 1,20 Fr. Freimarke, braun, Kleinbogen zu 20 Marken, Britische Fälschung für Frankreich, senkrecht zwischen Reihe 3 und 4 gefaltet, Hosang Nr. 37, tadellos postfrisch, in dieser Form selten!
- 10539P 1,50 Fr. Freimarke, braun, 1/4 Druckbogen zu 24 Marken, ohne Gummierung - wie verausgabt, tadellos erhalten!
- 10540 1,50 Fr. Freimarke, hellbraun, Britische Fälschungen, kpl. Druckbogen zu 96 Marken die durch Trennung in die üblichen 24 Bogen zerteilt wurden - daher mittig je senkr. und waager. kleine Zierfelder, etwas angetrennt (unbedeutend), tadellose Erhaltung, ohne Gummierung wie verausgabt, Hosang Nr. 46



10537



10541

10541P Private Propagandafälschung: 54 Pfg Göring in Viererblock-Anordnung mit großem weißem Rand, ungezähnt, ungebraucht - auf der Gummierung Anhaftungen, anders als die sonst bekannten Exemplare, vermutlich Probedruck, in der vorliegenden Form sehr selten! * 400,—



10536



10542

10542P 50 C. Waffenbrüderschaft "Zwei Völker, ein Krieg", Propagandafälschung der italienischen Marke vom rechten Bogenrand, ungebraucht ohne Gummierung, sehr selten! 100,—

Altdöbern



10543

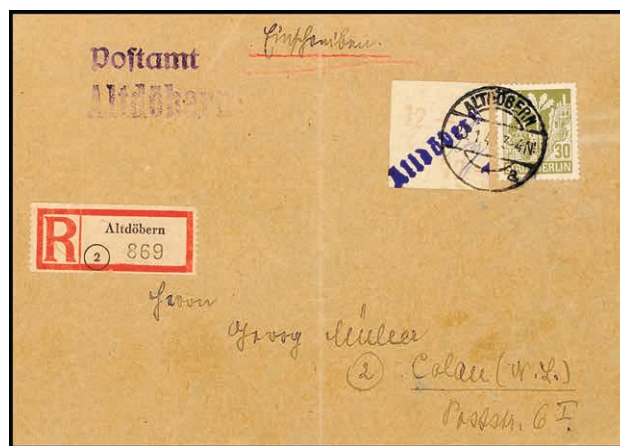

10544

10543P 6 Pfg Gebührenzettel, Type c, tadellos gestempelt auf Briefstück, sign. Sturm und Fotoattest Dr. Penning BPP (2014): "echt und einwandfrei. Da Tages- und Monatsdatum des Stempels auf dem Briefstück nicht abgeschlagen sind, kann eine zeitgerechte Abstempelung zwar nicht bestätigt werden, jedoch sind mir bisher von Altdöbern keine Gebührenzettel bekannt geworden, die rückdatiert abgestempelt worden wären.", Mi. 800.- 3c △ 250,—

10544P 12 Pfg Gebührenzettel, Type a mit ZuF 5 Pfg Berlin-Brandenburg auf portogerecht frankierter Brief-Vorderseite (als Briefstück von uns bewertet), tadellos gestempelt, Fotoattest Dr. Penning BPP (2014): "echt und befindet sich in einwandfreier Erhaltung.", Mi. 1.300.- (lose Marke) 5a (✉) 400,—

Aschaffenburg

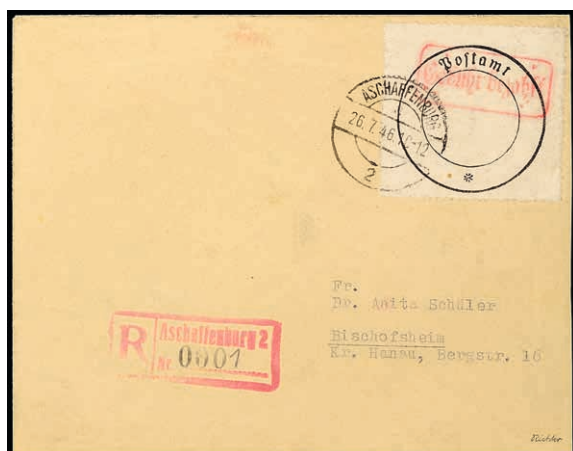

10545

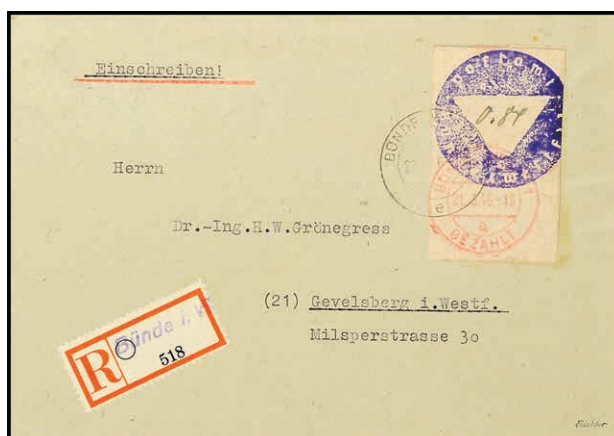

10546

10545P 0,84 auf Gebührenzettel auf R-Brief nach Bischofsheim mit prov.- R-Stempel "Aschaffenburg 2 Nr. 0001", übliche Erhaltung, sign. Richter, Mi. 700.- 1 ☒ 150,—

Bünde

10546P 0,84 auf Gebührenzettel als portogerechte Einzelfrankatur auf Sammler-R-Brief nach Gevelsberg mit rücks. Ank.-Stempel, sign. Richter und Fotoattest Kunz BPP (2014): "echt und einwandfreier Erhaltung. Belege von Bünze zählen zu den Seltenheiten der Lokalausgaben von 1945/1946.", Mi. 1.000.- 2 ☒ 350,—

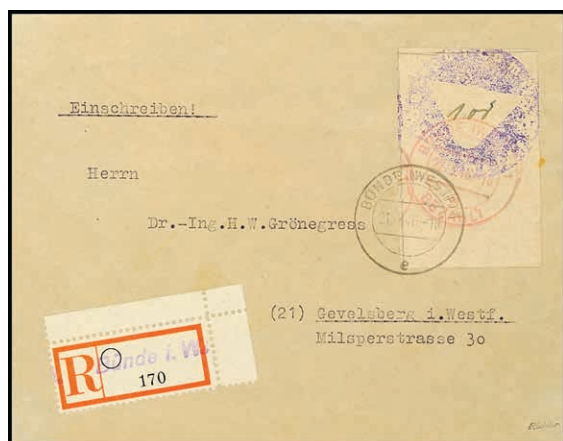

10547

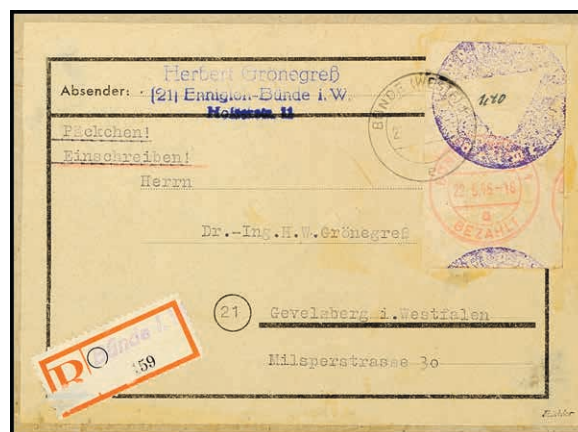

10548

10547P 1,08 auf Gebührenzettel als Einzelfrankatur auf leicht bügigem Einschreibebrief mit Entwertung "BÜNDE (WESTF) 1e / 21.5.46-18", insgesamt gute Erhaltung, Fotoattest Kunz BPP (2014): "Gebührenzettel von Bünde zählen zu den Seltenheiten der Lokalausgaben von 1945/46.", Mi. 1000,- 3 ☒ 300,—

10548P 1,40 auf Gebührenzettel als Einzelfrankatur auf leicht bügigem Adressaufkleber auf hellbraunem Packpapier, entwertet mit Tagesstempel "BÜNDE (WESTF) 1e / 21.5.46", sign. Richter und Fotoattest Kunz BPP (2014): "Der Beleg zeigt Gebrauchsspuren; die Gesamterhaltung ist für einen Paketaufkleber gut. Gebührenzettel von Bünde zählen zu den Seltenheiten der Lokalausgaben von 1945/46.", Mi. 1200.- gilt für Sammlerbelege, dieses Bedarfsstück ist wesentlich höher zu bewerten! 4 ☒ 400,—

Hat Ihnen dieser Katalog gefallen?
Haben Sie ein vergleichbares Objekt?

Wir erstellen gerne auch für Ihre Sammlung einen Sonderkatalog.
Bitte nehmen Sie mit uns unter 0228 /263 130 Kontakt auf!

LOKALAUSGABEN

Eckartsberga

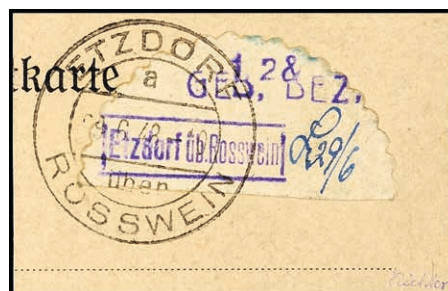
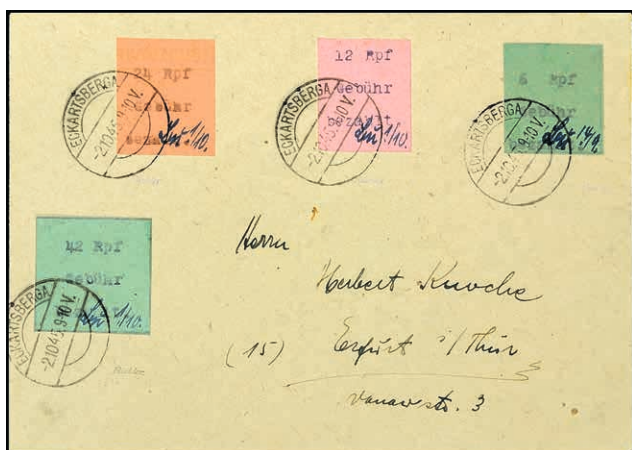

10549

10550

- 10549P 6 Pfg, 12 Pfg, 24 Pfg und 42 Pfg Gebührenzettel auf überfrankiertem Brief vom "ECKARTSBERGA 2.10.45" nach Erfurt in Thüringen an eine bekannte Adresse, Briefe aus diesem Zeitraum werden derzeit nicht BPP-geprüft, sign. Richter und Stellungnahme Kunz (2014): "ohne erkennbare Mängel, die Entwertungsstempel stammen vom Originalgerät, wegen ungeklärtem Ausgabestatus werden Zettel mit Oktober-Daten derzeit nicht BPP geprüft.", Mi. für gestempelt 1.260.- 1/4 ☒ 250,—

Etzdorf

- 10550P 12 Pfg Oblate, tadellos gestempelt "ETZDORF a 29.6.48 über ROSSWEIN" auf Briefstück, gepr. Richter, Mi. 500.- 1 △ 150,—



- 10551P 12 Pfg bis 84 Pfg Oblaten, tadellos ungebraucht, signiert, Auflage nur 100 Sätze, Mi. für ** 2.000.- 1/4 * 250,—

Finsterwalde



10552



10553

- 10552P 6 Pfg auf 1 Pfg Hitler, Oberrandstück, tadellos gestempelt mit noch vorhandener Originalgummierung, rücks. violetter Teilabschlag des Stempels "Postamt", die Ausgabe wird derzeit nicht BPP gepr., sign. Richter und Stellungnahme Kunz (2014), Mi. 500.- IOR © 150,—

Flensburg

- 10553P 30 Rpf. Gebührenzette mit ZuF 8 Pfg AM-Post auf R-Ortsbrief mit rs. Ank.-Stempel, sign. Richter, Mi. 900.- 1 ☒ 200,—

Alle Einzellose und Atteste sind unter
www.reinhardfischerauktionen.de
 farbig abgebildet!

LOKALAUSGABEN

Glauchau



- | | | | |
|--------|---|------------|-------|
| 10554P | 15 auf 1 Pfg bis 15 auf 40 Pfg Parteidienstmarken, tadellos gestempelt auf offenem Umschlag (oben Einriss), Marken tadellos erhalten, Fotoattest Dr. Penning BPP (2014), Mi. 650.- | 20/29 △ | 150,— |
| 10555 | 25 auf 3 Pfg bis 25 auf 50 Pfg Behördendienstmarken, tadellos postfrisch, lediglich Mi.-Nr. 38 kurzer Zahn links und Mi.-Nr. 42X rückseitig winzige Anhaftung, sign. Richter/Sturm und Fotoattest Dr. Penning BPP (2014), Mi. 4.000.- | 30/42 **/* | 800,— |

Großbräschen



10556



10557



10558

- | | | | |
|--------|--|--------|-------|
| 10556P | 15 Pfg Dreieckiger Nachnahmezettel als Gebührenzettel, "Nachnahme" (in Antiqua) nicht durchgestrichen mit Kurzschritstempel und ungezähnt, tadellos gestempelt auf Briefstück, Entwertung "GROSSBRÄSCHEN a / 15.2.46", sign. Sturm und Fotoattest Kunz BPP (2014): "Dieser Zetteltyp lag mir bisher nur in sehr wenigen Exemplaren vor.", Mi. 750.-+ | V2IV △ | 250,— |
| 10557P | 5 Pfg in blauer Tinte auf Postzettel "Unbekannt", tadellos gestempelt "GROSSBRÄSCHEN a / 15.2.46" auf Briefstück, sign. Sturm und Fotoattest Kunz BPP (2014): "Die Marke zählt zu den Großbräschen-Seltenheiten.", Mi. 500.- | V3a △ | 200,— |
| 10558P | 30 Pfg Gebührenzettel, tadellos gestempelt mit Notstempel in Type b und gleichfarbigem Datumsstempel "24. Aug. 1945", sign. Sturm und Fotoattest Kunz BPP (2014): "echt und in farbfrischer Erhaltung ohne erkennbare Mängel. Diese Marke zählt zu den Großbräschenseltenheiten.", Mi. 500.- | V12 △ | 150,— |

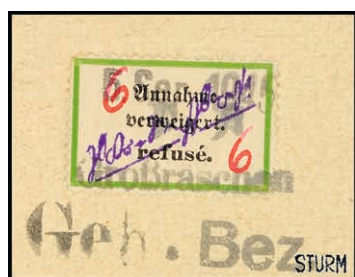

10559



10560



10561

- | | | | |
|--------|---|--------|-------|
| 10559P | 6 Pfg Gebührenzettel, Type c mit Notstempel in Type b auf Briefstück, tadellos erhalten, Fotokurzbezug Kunz BPP (2014): "einwandfrei", Mi. 350.- | V21c △ | 100,— |
| 10560P | 6 Pfg Gebührenzettel (erste Zwischenausgabe), tadellos postfrisch, sign. Sturm und Fotoattest Kunz BPP (2014): "echt und in einwandfreier, tadellos postfrischer Erhaltung. Notmarken der "ersten Zwischenausgabe" zählen zu den Großbräschen-Seltenheiten.", Mi. 1.300.- | V28 ** | 350,— |
| 10561P | 8 Pfg Gebührenzettel (erste Zwischenausgabe), postfrische gute Gesamterhaltung mit Papieranhaftung auf der Rückseite in Höhe der Tintenzzeichnung, sign. Sturm und Fotoattest Kunz BPP (2014): "Marken der sog. "ersten Zwischenausgabe" sind selten.", Mi. 1.300.- | V29 ** | 300,— |

LOKALAUSGABEN



10562



10563



10564

- | | | | |
|--------|--|--------|-------|
| 10562P | 6 Pfg. Gebührenzettel (zweite Zwischenausgabe), tadellos postfrisch, sign. Sturm und Fotoattest Kunz BPP (2014): "echt und in einwandfreier, tadellos postfrischer Erhaltung. Notmarken der sog. "zweiten Zwischenausgabe" zählen zu den Großräschen-Seltenheiten.", Mi. 1.500.- | V32 ** | 600,— |
| 10563P | 8 Pfg. Gebührenzettel (zweite Zwischenausgabe), tadellos postfrisch, sign. Sturm und Fotoattest Kunz BPP (2014): "echt und in einwandfreier, tadellos postfrischer Erhaltung. Marken der sog. "zweiten Zwischenausgabe" zählen zu den Großräschen-Seltenheiten.", Mi. 1.300.- | V33 ** | 400,— |
| 10564P | 10 Pfg. Gebührenzettel (zweite Zwischenausgabe), tadellos postfrisch, sign. Sturm und Fotoattest Kunz BPP (2014): "echt und in einwandfreier, tadellos postfrischer Erhaltung. Notmarken der "zweiten Zwischenausgabe" sind selten.", Mi. 1.300.- | V34 ** | 350,— |



10565

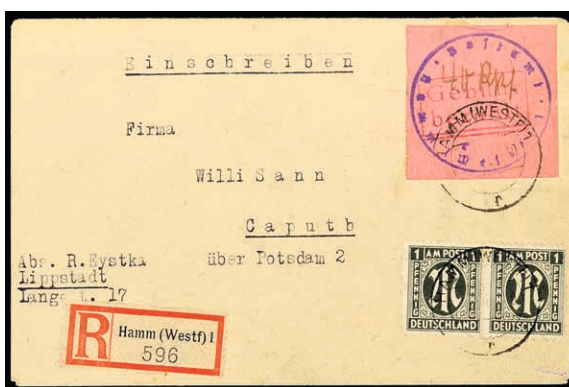

10566

- | | | | |
|--------|--|--------|-------|
| 10565P | 30 Pfg. Freimarke auf orange (sog. Sandpapier) in MiF mit 6 Pfg. Freimarke auf Briefstück, tadellos gestempelt mit Gitter-Stegstempel "GROSSRÄSCHEN a / 18.12.45.12-13", Fotoattest Kunz BPP (2014), Mi. 1.000.- | 29,4 △ | 300,— |
|--------|--|--------|-------|

Hamm

- | | | | |
|--------|---|-----|-------|
| 10566P | 40 Pfg. Gebührenzettel als Einzelfrankatur auf Brief von HAMM nach Capputh mit rs. Ank.-Stempel, sign. Richter, Mi. 800.- | 4 ☒ | 200,— |
|--------|---|-----|-------|



10567



10568

- | | | | |
|--------|---|------|-------|
| 10567P | 70 Rpf. Gebührenzettel, tadellos gestempelt auf Briefstück, signiert, Mi. 700.- | 6b △ | 150,— |
|--------|---|------|-------|

Herrnhut

- | | | | |
|--------|---|--------------|--------|
| 10568P | Umschlag mit den Werten zu 1, 3, 4, 5, 6, 8, 10, 12, 15, 16, 20, 24, 30, 40, 50 Pfg und 1 RM, gestempelt "(10) HERRNHUT (OBERLAUSITZ) c 02.6.45-18", Umschlag mit Mängeln, Marken soweit einwandfrei, sign. Richter und Sturm, Mi. ca. 4.750 für lose | 1/12 u. a. ☒ | 1000,— |
|--------|---|--------------|--------|

LOKALAUSGABEN



- | | | | |
|--------|---|--------|-------|
| 10569P | 1 Pfg bis 60 Pfg Hitler mit Lokalaufdruck, tadellos gestempelt auf Briefstücken, gepr. Richter und STURM, Mi. 3.990.- | 1/13 △ | 800,— |
| 10570P | 24 Pfg Hitler mit Lokalaufdruck, tadellos gestempelt, gepr. Richter und STURM, selten! | ⊙ | 150,— |

Löbau



- | | | | |
|--------|--|------|-------|
| 10571P | 6 Pfg Hitler, lebhafte violett mit blauviolett Handstempel-Aufdruck, tadellos postfrisch, sign. Sturm und Fotoattest Kunz BPP (2014): "echt und in einwandfreier, tadellos postfrischer Erhaltung. Diese probeweise aufgebrauchte Aufdruckfarbe zählt zu den Lokalausgaben-Seltenheiten.", Mi. 1.700.- | 1 ** | 600,— |
|--------|--|------|-------|

Löhne

- | | | | |
|--------|---|---------|-------|
| 10572P | 42 Pfg bis 1 Mark Gebührenzettel, tadellos gestempelt, sign. Richter, Mi. 450.- | 1/3 ⊙/△ | 100,— |
|--------|---|---------|-------|

Lütjenburg



- | | | | |
|--------|--|-----|-------|
| 10573P | 40 Pfg Gebührenzettel, tadellos gestempelt "KAKÖHL *** 25.10.45", Kabinett, Fotobefund Barth BPP (2014), Mi. 1.000.- | 1 △ | 300,— |
|--------|--|-----|-------|

Meißen

- | | | | |
|--------|--|------|--------|
| 10574P | 6 Pfg Hitler (DR 785b) mit zweizeiligem orangerotem Aufdruck "Deutschlands Verderber", tadellos gestempelt mit Werbestempel "MEISSEN 1 / 18.6.45.-18 / Keramik 1000jährige Stadt Weinbau", einwandfreie Erhaltung dieser Lokalausgaben-Rarität, die Auflage dieser Marke beträgt wohl nur 50 Stück, echt gestempelt sind vermutlich nur eine handvoll Exemplare bekannt, Fotoattest Dr. Penning BPP (2014): "echt und einwandfrei.", Mi. 4.500.- | B1 △ | 1500,— |
|--------|--|------|--------|

Naumburg

- | | | | |
|--------|--|----------|-------|
| 10575P | 1 Pfg bis 12 Pfg Ziffern und 10 Pfg Ziffern je mit rückseitigem Lokalaufdruck in Type II, tadellos gestempelt auf Briefstücken, sign. Richter, Mi. 710.- | 1/7 II △ | 150,— |
|--------|--|----------|-------|

LOKALAUSGABEN/BERLIN

Netzschkau-Reichenbach

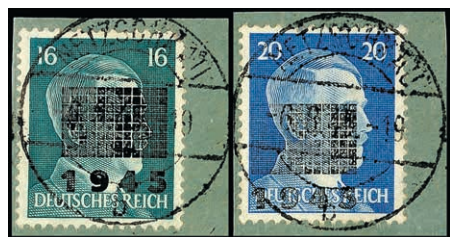

10576



10577

- 10576P 1 Pfg bis 20 Pfg Hitler mit Lokalaufdruck "Gitterdruck" Type I, jeder Wert tadellos gestempelt auf Briefstück, gepr. Richter und Kunz BPP, Mi. 1.021.- 1/11 I Δ 250,—
- 10577P 1 Pfg bis 20 Pfg Hitler mit Blockaufdruck in Type IIb, gestempelt bzw. 2 Werte auf Briefstück, Mi.-Nr. 7 und 10 IIb zeigen echte Aufdrucke - jedoch sind bei diesen zwei Werten die Stempel nicht prüfbar, ansonsten tadellos erhalten, gepr. Kunz BPP mit 4 Kurzbefunden (für 4 Werte), Mi. 1.500.- (abzüglich der zwei Werte = 800.-) 1/11 IIb Δ 250,—



10578

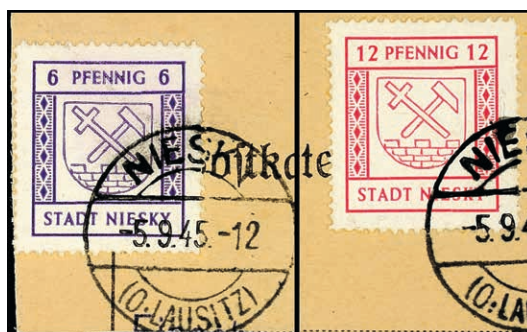

10579



10580

- 10578P 3 Pfg Hitler mit Probeaufdruck von 12. waager. Strichen und "1945", tadellos postfrisch, sign. Opitz und Fotobefund Kunz BPP (2014): "in einwandfreier postfrischer Erhaltung.", Mi. 250.- 2P ** 80,—

Niesky

- 10579P 6 Pfg und 12 Pfg Freimarken, tadellos gestempelt auf Briefstücken, Fotokurzbefund Kunz BPP (2014): "einwandfrei", Mi. 300.- 3/4 Δ 80,—
- 10580P 6 Pfg bis 12 Pfg Freimarken, Spargummierung mit großen Kreisen, tadellos gestempelt, 6 Pfg mit Plattenfehler I (25 % Aufschlag), Fotokurzbefund Kunz BPP (2014): "einwandfrei.", Mi. 550.- 5/7x \odot 150,—

Berlin

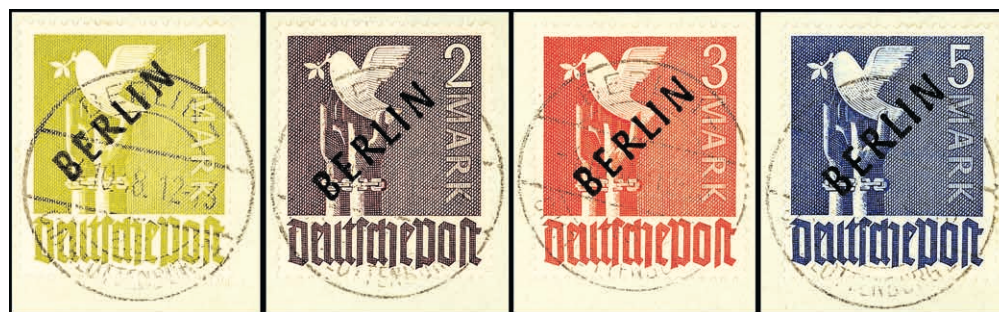

- 10581P 2 Pfg bis 5 Mark "Schwarzaufdruck", tadellos gestempelter Luxussatz auf Briefstück, jede Marke mit zentrischer Entwertung "BERLIN CHARLOTTENBURG 2 as, 4.10.48", Fotoattest A. Schlegel BPP (2014): "Die Qualität ist einwandfrei.", Mi. 2.400.-++ 1/20 Δ 500,—



10582



10585

- 10582P Währungsgeschädigten-Block mit Ersttagssonderstempel "(1) BERLIN W 30, 17.12.49-19", tadellos erhalten, vollständige Originalgummierung mit 3 Erstfzresten, unsigniert, Fotoattest A. Schlegel BPP (2014): "Die Qualität ist einwandfrei.", Mi. 2.200.- Bl.1 \odot 500,—

Französische Zone

- 10583 10 Pfg bis 30 Pfg Goethe, Garnitur aller drei Sätze: Baden, Rheinland-Pfalz und Württemberg, erstklassige Erhaltung auf klar gestempelten Briefstücken bzw. lose, jede Marke bestens gepr. Straub BPP, Mi. 320.- Δ 80,—

FRANZÖSISCHE ZONE

Baden

- 10584 4 Pfg bis 30 Pfg Wiederaufbau, gezähnt, tadellos gestempelt, gepr. Straub BPP, Mi. 200.- 38/41A △ 50,—
 10585P Wiederaufbau-Blockpaar, gezähnt und geschnitten, tadellos gestempelt "(17 b) FREIBURG (BREISGAU) / 16.-4.49 -? / S", Fotoattest Straub BPP (2014): "echt und einwandfrei", Mi. 560.- Bl.1A/B △ 130,—

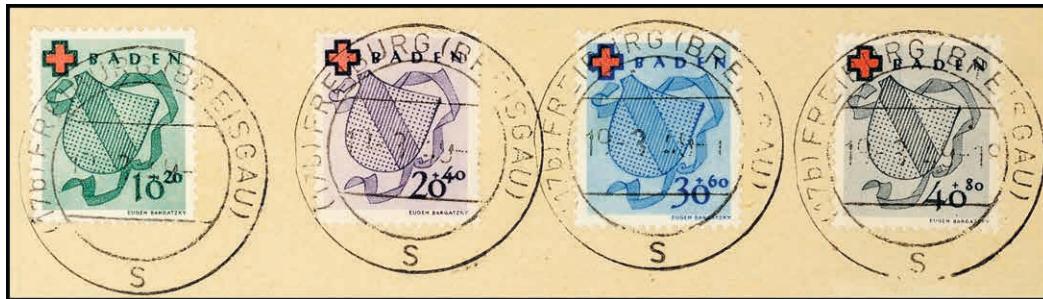

- 10586P 10 Pfg bis 40 Pfg Rotes Kreuz, gestempelter Luxussatz auf Briefstücken, jede Marke fast zentrisch gestempelt "FREIBURG (BREISGAU) / 19.-3-49.-18 / S", Fotobefund Straub BPP (2014): "echt und einwandfrei erhalten.", Mi. 400.- 42/45A △ 100,—



10587



10591

- 10587P Rotes-Kreuz-Block, Type I/I, tadellos gestempelt "(17b) FREIBURG (BREISGAU) / 19.-3-49.-? / S" auf Briefstück, Fotoattest Straub BPP (2014): "echt und einwandfrei erhalten.", Mi. 1.500.- Bl.2/I △ 350,—

Rheinland-Pfalz

- 10588P 10 Pfg bis 40 Pfg Rotes Kreuz, gestempelter Luxussatz auf Briefstücken, jede Marke fast zentrisch gestempelt "(22 b) KOBLENZ 1 / 03.3.49 - 12 / z", Fotobefund Straub BPP (2014): "echt und einwandfrei erhalten.", Mi. 440.- 42/45A △ 100,—

Württemberg



10589



10593

- 10589P 20 Pfg und 30 Pfg Hilfswerk Ludwigshafen, je Type II, tadellos gestempelt auf Luxus-Briefstücken, gepr. Straub BPP, Mi. 150.- ... 30/31 II △ 40,—
 10590P 10 Pfg bis 40 Pfg Rotes Kreuz, gestempelter Luxussatz auf Briefstücken, jede Marke fast zentrisch gestempelt "(14) EBINGEN (WÜRTT) / 11.4.49 - 18 / h", Fotobefund Straub BPP (2014): "echt und einwandfrei erhalten.", Mi. 480.- 40/43A △ 120,—
 10591P Rot-Kreuz-Block, Type I/III, tadellos gestempelt "(14) EBINGEN (WÜRTT) / 22.3.49 - 18 / h" auf Briefstück, Fotoattest Straub BPP (2014): "echt und einwandfrei erhalten.", Mi. 1.800.- Bl.1/III △ 450,—

Wohnungsbau-Abgabe



10588



10592



10590

10592P Wohnungsbauemarke mit Aulendorfer-Aufdruck, voll- bis breitrandig geschnitten, tadellos gestempelt "PFULLINGEN / 19.7.49- ? / (Württ)", ein wahrliches Traumstück dieser Marke, Fotoattest Straub BPP (2014): "echt und einwandfrei.", Mi. 550.- 1aWa ☉ 200,—

Bizone

10593P 1 Mark Ziffer mit Netzaufdruck, Oberrand Platte ndgz, tadellos postfrisch, signiert D (Dr. Dub) und Fotoattest A. Schlegel BPP (2014): "Die Qualität ist einwandfrei.", Mi. 500.- + 100 % Aufschlag für Oberrand = 1.000.- AIX/II ** 200,—



10594P 1 RM bis 5 RM Friedenstaube mit Netzaufdruck, kpl. Serie vom Unterrand, postfrisch - 5 Mark mit Zahnfehler, die anderen tadellos erhalten, gepr. D (Dr. Dub) und Schlegel A. BPP, Mi. 800.- AI/AIV/II ** 150,—

Alle Einzellose und Atteste sind unter
www.reinhardfischerauktionen.de
 farbig abgebildet!

Sammlungen



- | | | |
|--------|---|---------------|
| 10595P | DEUTSCHE KOLONIEN UND AUSLANDSPOSTÄMTER, enorm reichhaltige, in den Hauptnummern bis auf China 13 und Kiautschou 3-4 komplette Sammlung im selbstgestalteten Album mit darüber hinaus jeder Menge Raritäten wie unter anderem China PVIa-n (ohne PVIe) kpl., Türkei I-V **, DNG Paketadresse und 2 Pf. Luftschiffexpedition **, DOA V, Kamerun 2 Pf Probedruck, 25 gestempelt, Karolinen/Marianen Diagonalaufdrucke gestempelt kpl., Ozeanreederei 3-16. Katalogwert deutlich im sechsstelligen Bereich. Siehe Fototafel! | */**/⊙ 2000,— |
| 10596 | HALBIERUNGEN, interessante Sammlung mit 18 Belegen sowie 12 Briefstücken, dabei u. a. dekorative Stücke Deutsche Kolonien, weiterhin Dt. Besetzung Kanalinseln, auch etwas Deutschland nach 1945, zumeist phil. Spielereien, dennoch reizvolles Objekt! (Komplettfotos im Internet) | ✉ 500,— |



10597P

DEUTSCHLAND GENERALSAMMLUNG, 1872 - 1960 (ca.), die Generalsammlung "Deutschland ab Deutsches Reich" von Horst Kühner in 3 dicken Vordruckalben und einem Einsteckbuch mit immer wieder eingeschobenen Blanks-Blättern und auch interessantem Briefmaterial, dabei u. a. Deutsches Reich nach Hauptnummern ziemlich komplett, Danzig mit interessanten Ausgaben, Memel ziemlich vollständig, Saargebiet mit u. a. Hochwasser-Blockpaar gestempelt (großer Block Mängel) (Attest bzw. Befund Ney VP), auch die Ausgaben nach 1945 mit interessanten Stücken und auch geprüften Ausgaben, der Katalogwert dieser Generalsammlung der allgemeinen Deutschen Ausgaben (ohne Kolonien und Besetzung II Weltkrieg - denn seine zwei Lieblingsgebiete hatte Herr Kühner in eigenen Sammlungen geführt) ist gigantisch, die Besichtigung ist sicherlich für jeden Händler oder auch Sammler von großem Interesse, einen kleinen Teil präsentieren wir auf der Fototafel, die gesamte Sammlung wird im Internet abgebildet! (Komplettfotos im Internet).

10000,—

Hat Ihnen dieser Katalog gefallen?
Haben Sie ein vergleichbares Objekt?

Wir erstellen gerne auch für Ihre Sammlung einen Sonderkatalog.
Bitte nehmen Sie mit uns unter 0228 / 263 130 Kontakt auf!



- | | | |
|--------|--|---------------|
| 10598P | <p>DEUTSCHE BESETZUNG II. WELTKRIEG 1939 - 1945, die Restsammlung der großartigen und reichhaltig besammelten Sammlung von Horst Kühner, dabei u. a. Sudetenland, weiterhin ein sehr umfangreicher Feldpost-Teil mit u. a. Mi.-Nr. 8A, Krim-Päckchenmarke (Stempel nicht prüfbar, Fotobefund Zirath BPP), Pleskau mit u. a. 2 Blockausgaben, Eisbär-Block auf Brief, Litauen 10/18 auf Satzbrief, weiterhin Montenegro kpl. mit falschen Entwertungen (inkl. Nr. 19 mit Fotobefund Brunel VP), Laibach komplett (Stempel falsch), Serbien kpl. (Stempel falsch), weiterhin Alexanderstadt 1 *, 15 * (je gepr. Zirath BPP), Propaganda-Fälschungen mit "Phantasieausgaben", die Fototafel kann nur einen kleinen Eindruck geben, die komplette Sammlung ist jedoch im Internet auch abgebildet! (Komplettfotos im Internet)</p> | 5000,— |
| 10599 | <p>DEUTSCHE LOKALAUSGABEN AB 1945, reichhaltig und interessant gesammelte Sammlung mit zahlreichen kpl. Sätzen und auch vielfach besseren Werten, dabei etliche kpl. Sätze der sächsischen "Schwärzungen", weiterhin Fredersdorf mit etlichen gestempelten Werten, Meißen Bl. 1, Großräschen mit Seltenheiten wie V1, V8, V10 (je Fotoattest Kunz BPP 2014), echte Löbau Nr. 1 (falscher Stempel - Befund Kunz BPP), alle Einzelheiten dieser wirklich gehaltvollen Sammlung in einer Losbeschreibung niederzuschreiben, würdigt das Objekt in keiner Art und Weise, eine Besichtigung ist unabdingbar, viele Marken sind signiert aus der Zeit, in der Horst Kühner die Sammlung anlegte - zumeist also Richter und STURM, hoher Katalog- und Handelswert ! (Komplettfotos im Internet).</p> | **/☉/✉ 5000,— |
| 10600 | <p>RESTE DER SAMMLUNG: In diesem Los, das in 3 Kartons untergebracht ist, finden Sie die Restalben der Einlieferung mit zahlreichen interessanten Belegen vornehmlich aus den 1950er Jahren, aber auch frühere Belege und Markenalben enthalten, Fundgrube mit viel Potential! Der wahre Wert dieses Loses erschließt sich erst demjenigen, der es besichtigt!</p> | 1000,— |

Bearbeitung und Losbeschreibungen: Benjamin Voigt, Klaus Rott,
Reinhard Fischer, Lothar Herbst (Dünkirchen und Festung Lorient).

Wir danken insbesondere den Herren Robert Brunel (VP), Lothar Herbst (VP), Michael Jäschke-Lantelme (BPP), Prof. Dr. Udo Klein (VP), Jens Kunz (BPP), Thomas Löbbering (BPP), Roland Pieles (BPP) und nicht zuletzt Walter Zirath (BPP) für die kompetente und schnelle Bearbeitung der sehr umfangreichen Prüfsendungen.

VERSTEIGERUNGSBEDINGUNGEN

Entsprechend den vom Bundeskartellamt genehmigten und vom Bundesverband Deutscher Briefmarkenversteigerer e.V., Wiesbaden empfohlenen Versteigerungsbedingungen

1. Der Versteigerer handelt im Namen und für Rechnung der Einlieferer.
2. Der Versteigerer behält sich das Recht vor, während der Versteigerung – unter Wahrung der Interessen der Einlieferer – Nummern des Kataloges zu vereinen, zu trennen, außerhalb der Reihenfolge auszubieten oder zurückzuziehen.
3. Die zur Versteigerung kommenden Sachen können vor der Auktion besichtigt und geprüft werden. Die nach bestem Wissen und Gewissen vorgenommenen Katalogbeschreibungen sind keine Garantien im Rechtssinn. Der Versteigerer übernimmt keine Haftung für Mängel, soweit er die ihm obliegenden Sorgfaltspflichten erfüllt hat. Außer bei Sammlungen verpflichtet er sich jedoch, wegen begründeter Mängelrügen, die ihm bis spätestens vier Wochen nach Auktionsschluß (im Nachverkauf 4 Wochen nach Rechnungsdatum) angezeigt werden müssen, innerhalb der Verjährungsfrist von 12 Monaten seine Gewährleistungsansprüche gegenüber dem Einlieferer geltend zu machen. Die Haftung für Körper- und Gesundheitsschäden bleibt unberührt. Die Frist läuft auch, wenn die Lose nicht fristgerecht angenommen werden. Im Falle erfolgreicher Inanspruchnahme des Einlieferers erstattet er den gezahlten Kaufpreis einschließlich Aufgeld zurück; ein darüber hinausgehender Anspruch ist ausgeschlossen. Mängel, die sich aus der Katalogabbildung ergeben, können nicht Gegenstand einer Reklamation sein. Katalogpreisangaben sind unverbindlich und gelten als circa, Fehler bei der Angabe der Katalogpreise können keine Reklamation begründen.
4. Der Zuschlag erfolgt nach dreimaligem Aufruf an den Höchstbietenden. Der Versteigerer kann den Zuschlag in begründeten Fällen verweigern oder unter Vorbehalt erteilen. Er kann den Zuschlag zurücknehmen und die Sache erneut ausbieten, wenn ein rechtzeitig abgegebenes Gebot übersehen worden ist oder wenn der Höchstbietende sein Gebot nicht gelten lassen will oder sonst Zweifel über den Zuschlag bestehen.
5. Mit der Erteilung des Zuschlags geht die Gefahr für nicht zu vertretende Verluste oder Beschädigungen auf den Erwerber über. Das Eigentum an der ersteigerten Sache wird erst mit vollständigem Zahlungseingang beim Versteigerer auf den Erwerber übertragen.
6. Der Zuschlag verpflichtet zur Abnahme. Die Sachen sind sofort nach der Auktion in Empfang zu nehmen. Soweit nicht bei Auftragserteilung anders angegeben, wird die ersteigerte Ware bei schriftlichen oder telefonischen Geboten oder wenn der Bieter die Ware nicht sofort übernimmt, auf Kosten und Gefahr des Bieters zugeschickt.
7. Zum Zuschlagpreis sind 20% Aufgeld sowie 2,50 EUR Losgebühr je Los zu bezahlen. Auf Aufgeld, Losgebühr und Spesen wird die gesetzliche MwSt. von zur Zeit 19 % berechnet. Dem Erwerber und dem Einlieferer werden nach Abschluss der Auktion auf Verlangen die Vertragspartner benannt. Die MwSt. entfällt, wenn die Ware von uns in das Nicht-EU-Ausland geliefert wird. Die MwSt. wird erstattet, wenn der Käufer Gewerbetreibender aus dem EU-Ausland ist, die Ware von uns in das Land seiner Niederlassung geliefert wird, die USt.-ID-Nr. vor Gebotsabgabe genannt wird und der Käufer uns den Erhalt der Ware bei ihm bestätigt. In diesem Fall erfolgt die Lieferung unter Anwendung des Reverse-Charge-Verfahrens, d. h. der Käufer ist verpflichtet, die Umsatzsteuer in seiner Umsatzsteuer-Erklärung in seinem Heimatland anzugeben.
8. Der Rechnungsbetrag ist mit dem Zuschlag fällig und zahlbar in bar oder durch bankbestätigten Scheck. Zahlungen auswärtiger Erwerber, die schriftlich oder telefonisch geboten haben, sind binnen 10 Tagen nach Rechnungsdatum fällig. Der Erwerber hat erst nach vollständiger Zahlung des Rechnungsbetrags Anspruch auf Aushändigung der ersteigerten Lose. Wer für Dritte bietet, haftet neben diesen.
9. Bei Zahlungsverzug werden Zinsen in Höhe von 8% über Euribor als Verzugsschaden berechnet. Im übrigen kann der Versteigerer wahlweise Erfüllung oder nach Fristsetzung Schadensersatz wegen Nichterfüllung verlangen; der Schadensersatz kann dabei auch so berechnet werden, dass die Sache in einer neuen Auktion nochmals versteigert wird und der säumige Käufer für einen Mindererlös gegenüber der früheren Versteigerung und die besonderen Kosten der wiederholten Versteigerung einschließlich der Gebühren des Versteigerers aufzukommen hat. Preisabsprachen unter Bietern sind ausdrücklich untersagt und ziehen den sofortigen Ausschluss aus der Versteigerung nach sich. Es gilt für jeden Fall der Zuwiderhandlung eine Vertragsstrafe von 10.000 EUR als vereinbart, Schadensersatzansprüche bleiben davon unberührt.
10. Mit der Abgabe von Geboten für Lose aus der NS-Zeit, die mit NS-Emblemen und/oder NS-Symbolen versehen sind, verpflichtet sich der Bieter dazu, diese lediglich für historisch-wissenschaftliche Zwecke bzw. Sammelzwecke zu erwerben und in keiner Weise propagandistisch im Sinne des § 86 StGB zu benutzen.
11. Die Versteigerungsbedingungen gelten sinngemäß auch für den Nachverkauf. § 312d BGB findet keine Anwendung.
12. Erfüllungsort ist Bonn. Es gilt ausschließlich deutsches Recht. Das UN-Abkommen über Verträge des internationalen Warenkaufs finden keine Anwendung.
13. Sollte eine der vorstehenden Bedingungen ganz oder teilweise unwirksam sein, bleibt die Gültigkeit der übrigen davon unberührt.

CONDITIONS OF SALE

According to the conditions approved by the German Bundeskartellamt -
Recommendations of the Bundesverband Deutscher Briefmarkenversteigerer e.V., Wiesbaden

1. The auction is effected voluntarily and carried out in the name and on the account of third parties.
2. The auctioneer reserves the right to combine or separate lots listed in the catalogue, to change the order of the lot numbers or to withdraw any lot from the auction.
3. The lots to be sold at auction may be examined and checked before the auction. The descriptions in the catalogue are made to the best of the auctioneer's knowledge and belief, are, however, not guaranteed. The auctioneer is not liable for any mistakes. He commits himself, however, to transmitting complaints to the customer if such claims are filed within a period of 28 days after the auction. The auctioneer may extend this time limit under special circumstances. Liability for damage on health and body will not be affected. In the case of a justified claim, the auctioneer will refund the purchase price only and not further charges. Faults visible on images on the catalogue may not be subject to such claims. Catalogue values are not binding and have to be seen as approximate, they may not be the cause for a return.
4. The lot is knocked down when no higher bid follows after the last bid has been called three times. The auctioneer reserves the right to reject the bid or accept it with reservations. He may cancel the bid knocked down if the highest bidder does not want his bid to be valid, or if otherwise a dispute concerning the bid knocked down arises.
5. The knocking down transfers the risk of possible losses, damages or mistakes to the purchaser. The items become the property of the purchaser after payment is complete.
6. The knocking down binds the bidder to take and pay for the lot(s). Should the purchaser desire forwarding of the lot(s) purchased in the auction, it will be effected at his expense and risk. The bidder is bound to his bid for the period of up to four weeks. If bidding is made by phone or writing, lots will be dispatched to the bidder at his cost and his risk, if not a different agreement is made.
7. The purchaser shall pay an additional 20% commission over and above the sale price plus a 2,50 EUR surcharge per lot. Value added tax will be charged at commission, lot fee and all other costs. The auctioneer will, if so requested, divulge the seller's name to the buyer and the buyer's name to the seller. Value added tax will not be charged, if the lots were dispatched by us to a country outside the EC. If the purchaser is a dealer within the EC and the VAT-No. is given to us before the bidding, the lots were dispatched by us to the country of the purchaser and the purchaser confirms receipt of the lots to us by writing, the VAT will be refunded. In this case the "Reverse Charge-System" will be used and the buyer is obliged to declare the VAT in his home country.
8. Purchase price and commissions are payable at once by floor bidders. External bidders must pay the auction bill on receipt. The bidder for a third-party will be held liable as a primary obligor along with the third-party. The purchaser has the right to receive the lots just after payment is made.
9. Any amounts not received by the auctioneer within 15 days after the auction or receipt of the auction bill, will incur 1% interest for every new month. If the purchaser refuses to pay the lot(s) or if any payment is not settled within a fixed time period, the auctioneer may demand the non-performance. Pricing agreements between bidders are forbidden and will lead to exclusion from the auction. A contractual penalty of 10.000 EUR for each case of price agreements has to be paid. A compensation may also apply.
10. The bidder agrees for lots with NS-Signs, not to use them in any way for propagandistic purposes (§ 86 StGB).
11. These conditions are valid for the sale after the auction. The § 312d BGB will not be used.
12. Bonn will be named as the court of jurisdiction. The contract of auction is subject to German law only.
13. In the case that any of the above stipulations become void in part or in whole, all other stipulations remain valid.