Dr. Reinhard Fischer

Auktions- und Handelshaus für Briefmarken und Münzen e.K.

Joachimstraße 7 - 53113 Bonn
Telefon +49(0)228/263130 | Fax +49(0)228/213 381
<https://www.reinhardfischerauktionen.de>
E-Mail: info@briefmarkenauktion.net

181. Versteigerung

23. Juli 2021 ab 12 Uhr

24. Juli 2021 ab 12 Uhr

Alle Auktionen finden in unseren eigenen Räumen in der Joachimstraße 7, 53113 Bonn statt. Besichtigung und Warenempfang ebenfalls in unseren Räumen.

Bei persönlicher Teilnahme **melden Sie sich bitte telefonisch vorher an.**
Wir reservieren Ihnen dann einen Platz im Auktionssaal mit ausreichend Abstand.
Ohne vorherige Anmeldung ist keine Teilnahme an der Auktion möglich.

Besichtigung

Ab 12.07.2021 bis Aufruf des jeweiligen Loses

Bitte vereinbaren Sie einen persönlichen Besichtigungstermin.

Wir richten es dann so ein, dass sie mit ausreichend Abstand zu anderen Kunden besichtigen können, im Regelfall werden Sie im Raum der einzige Besichtiger sein.

Auktionsverlauf

23.07.2021

Briefmarken Einzellose (Lose 1–5409) ab 12 Uhr

24.07.2021

Briefmarken Einzellose (Lose 5410–8867) ab 12 Uhr

Briefmarken Sammlungen (Lose 8868–9819) ab 15 Uhr

Farbfotos aller Einzellose und Atteste — auch der im Katalog nicht abgebildeten Lose — finden Sie im Onlinekatalog.

Ebenso finden Sie dort 4031 im Katalog nicht aufgeführte Lose!

Besuchen Sie uns im Internet und nutzen Sie die leistungsstarke Suchmaschine sowie die komfortablen Möglichkeiten unseres Onlinekatalogs auf: www.reinhardfischerauktionen.de

Inhaltsverzeichnis					
	Einzellose	Sammlungen		Einzellose	Sammlungen
Altdeutschland	8	124	Frankreich - Festung Lorient	80	
Baden	8	124	Frankreich St. Nazaire	82	
Bayern	9	125	Laibach	83	
Bergedorf	10		Litauen	83	
Braunschweig	10	125	Montenegro	84	
Hamburg	11		Rußland	84	
Hannover	11	125	Serbien	85	130
Helgoland	11	125	Alexanderstadt	87	
Oldenburg	12		Sarny	87	
Preußen	12	125	Zara	88	
Sachsen	19	125			
Schleswig-Holstein	19		Feldpostbriefe im II. Weltkrieg	90	130
Thurn & Taxis	19	125	Feldpostmarken	90	130
Württemberg	22	125	Propaganda im II. Weltkrieg	91	
Norddeutscher Postbezirk	23	126			
Deutsches Reich	23	126	Deutsche Lokalausgaben	92	130
Hufeisenstempel	23		Bad Gottleuba	92	
Brustschilder	24	127	Fredersdorf	92	
Dienstmarken	37		Großräschen	93	
Markenheftchenbogen	38		Netzschkau-Reichenbach	94	
Markenheftchen	38		Spremberg	94	
Markenheftchenblätter	39				
Zusammendrucke	39	128	Alliierte Besetzung	95	130
Zeppelinpost/Flugpost	40		SBZ	95	130
Zeppelinpost nach Sieger	41	128	DDR	100	131
Zeppelinpost - Vertragsstaaten	43		ZKD	101	132
Katapultpost	44		Berlin	102	132
			Berlin Zusammendrucke	105	
Dt. Auslandspostämter/Kolonien	44	128	Französische Zone	105	133
China	45	128	Bizone	106	133
Marokko	46	128			
Türkei	49	128	Bundesrepublik Deutschland	109	134
Deutsch-Neuguinea	51	128			
Deutsch-Ostafrika	53	128	Europa	110	135
Deutsch-Südwest-Afrika	57		Frankreich	111	135
Kamerun	59	128	Italien	114	
Karolinen	60		Jugoslawien	112	
Kiautschou	61	128	Liechtenstein	113	136
Marianen	62		Österreich	113	136
Marshall-Inseln	62		Russland	114	
Samoa	62	128	Schweiz	114	137
Togo	63	128	Vatikan	119	
Ozeanreederei	64				
			Übersee	119	137
Deutsche Gebiete 1914-1935	65	129	Volksrepublik China	119	
Belgien	65				
Rumänien	66		Literatur/Kataloge	120	
Marienwerder	67		Ansichtskarten		138
Oberschlesien	67		Motive		138
Danzig	69	129	Zubehör	121	
Memel	69	129			
Saar	70	129			
			Sammlungen		122
Deutsche Besetzungsausgaben im II. Weltkrieg/Feldpost	74	129	am 24.07.2021 ab 15.00 Uhr		
Karlsbad	74		Nachlässe/Fundgruben		122
Reichenberg	74				
Flämische Legion	75		Liquidation	139	147
Französische Legion	76				
Frankreich Dünkirchen	77		Versteigerungsbedingungen	151	

Sehr geehrte Freunde der Philatelie,

der Katalog geht immer etwa 5 Wochen vor der Auktion in Druck, Druck und Versand dauern etwa 2 Wochen. Wenn Sie diesen Katalog in Händen halten, ist dieses Vorwort also eigentlich schon zwei Wochen alt.

Dieser Katalog wurde zum größten Teil bei hochsommerlichen Temperaturen hergestellt, in der vergangenen Nacht gab es ein heftiges Unwetter. Die Coronasituation hat sich auch in Bonn deutlich entspannt, es sieht nach einem weitgehend unbeschwerten Sommer aus. Aller Voraussicht nach werden wir die Besichtigung und Auktion **ohne größere Einschränkungen** durchführen können. Nötig bleibt nur weiterhin die **Voranmeldung für Besichtigung und persönliche Beteiligung an der Auktion**, bitte informieren Sie sich dabei auch über den aktuellen Stand der Regeln.

Selbstverständlich bleiben unsere Möglichkeiten, ohne persönliche Anwesenheit zu besichtigen oder zu bieten, erhalten. Wir haben im Internet sämtliche Einzellose und sämtliche Atteste abgebildet, ebenso eine große Zahl der Sammellose.

Sie müssen auch nicht persönlich anwesend sein, um sich an der Auktion zu beteiligen. Wir nehmen Gebote schriftlich, per Fax oder über unser Online-System an, außerdem gibt es die Möglichkeit, online live zu bieten.

Wie das geht, können Sie unter dieser Internetadresse nachlesen:

<https://reinhardfischerauktionen.de/de/auktionen/informationen/live-bidding/>

Selbstverständlich beantworten wir Ihnen gerne dazu alle Fragen.

In dieser Auktion werden fast **10.000 Lose** versteigert, **aus Platzgründen bieten wir viele kleinpreisigere Lose nur im Internet** an. Dies hat auch den Vorteil, dass Sammler bei uns nicht nur Spitzenstücke, sondern auch viele gesuchte »kleinere« Werte finden.

Aus dem sehr umfangreichen Angebot möchte ich insbesondere den sehr schönen Teil **Altdeutschland** erwähnen, mit z.B. einem »**Schwarzen Einser**«, aber z.B. auch **Helgoland** sehr schön besetzt oder zahlreiche Luxusstücke von Thurn & Taxis.

Viel Interessantes gibt es auch bei den **Deutschen Kolonien** (u. a. wieder mit vielen postfrischen Werten) und den **Deutschen Besetzungsausgaben im II. Weltkrieg**, wo wir eine hochkarätige Spezialsammlung auflösen dürfen. Hier sind u. a. die Ausgaben der Nordukraine von Mi. 17/28 ** in Luxuserhaltung im Angebot.

Bei den europäischen Ländern dürfte u. a. ein umfangreiches Angebot Briefe Schweiz interessant sein, aber auch das schöne Angebot Österreich. Sicher wieder stark umkämpft sein wird China mit u. a. einem gestempelten »**Theaterblock**«.

Die Nachfrage nach **Sammlungen** war in unserer Auktion im Mai sehr hoch, viele Lose wurden auf das Mehrfache der Ausrufpreise gesteigert. Auch diesmal haben wir ein hervorragendes und äußerst umfangreiches **Sammlungsangebot mit mehr als 900 Losen**. Vom großen Nachlass über die sehr hochwertige Ländersammlung bis zur Wunderkiste ist hier für jeden etwas dabei.



Ihr

Reinhard Fischer

Besichtigung

in unseren Räumen in der Joachimstraße 7, 53113 Bonn

Ab 12.07.2021 bis Aufruf des jeweiligen Loses
(nach vorheriger telefonischer Vereinbarung)

Auktionsverlauf

Den detaillierten Auktionsverlauf finden Sie auf der ersten Seite des Katalogs.

Alle Auktionen finden in unseren Räumen in der Joachimstraße 7, 53111 Bonn statt. Besichtigung und Losübernahme ebenfalls in unseren Geschäftsräumen!

Bitte melden Sie sich unbedingt für die persönliche Teilnahme an der Auktion vorher telefonisch an!

Wir reservieren Ihnen dann einen Platz im Auktionssaal mit ausreichend Abstand. **Ohne vorherige Anmeldung ist keine Teilnahme an der Auktion möglich.**

Fotos

- der Lose finden Sie auf den Fototafeln am Anfang und am Ende des Katalogs.
- Zuerst Abbildungen in 100 % bzw. 50 % (Briefe) Originalgröße, im Katalogtext gekennzeichnet als »FP« nach der Losnummer.
 - Danach finden Sie eine neue Sektion mit Abbildungen in 80 % und 40 %.

Im Onlinekatalog unter <https://auktion.reinhardfischerauktionen.de> sind alle Einzellose abgebildet, außerdem alle Atteste.

Sie können die Bilder am Bildschirm auch vergrößern. Ebenso sind auch zahlreiche Sammellose vollständig oder in Auszügen dort abgebildet!

Prüfvorbehalte

müssen bei Gebotsabgabe genannt werden, ansonsten kann die Reklamationsfrist nicht verlängert werden. Wegen der z. T. sehr langen Bearbeitungszeit von Prüfsendungen bitten wir dafür um Verständnis!

Schriftliche Gebote

werden von uns »interessewährend« ausgeführt. Das bedeutet: Sie erhalten das Los, egal wie hoch Sie bieten, immer eine Steigerungsstufe über dem zweithöchsten Gebot – wenn niemand gegenbietet, zum Ausruf. Beispiel: Sie bieten für ein Los mit Ausruf 100,- €, das Sie unbedingt haben möchten, 900,- €. Das zweithöchste Gebot liegt bei 110,- €. Sie erhalten das Los für 120,- €. Meist empfiehlt es sich, höher als Ausruf zu bieten, weil mehrere Gebote eingehen. Das Mindestgebot für Gebotslose beträgt 10,- €.

Wichtig: Auch wenn Sie keinen Zuschlag erhalten haben, schicken wir Ihnen in jedem Fall eine Benachrichtigung über die Ergebnisse der bebotenen Lose!

Telefonische Gebote

Tragen Sie im Gebotsformular unter »Telefonische Gebote« ein, auf welche Lose Sie bieten möchten. Wir rufen Sie an, wenn das Los zum Aufruf kommt. Bitte stellen Sie sicher, daß Sie unter der angegebenen Telefonnummer am Auktionstag erreichbar sind!

Von Untergeboten bitten wir abzusehen – außer bei Liquidationslosen!

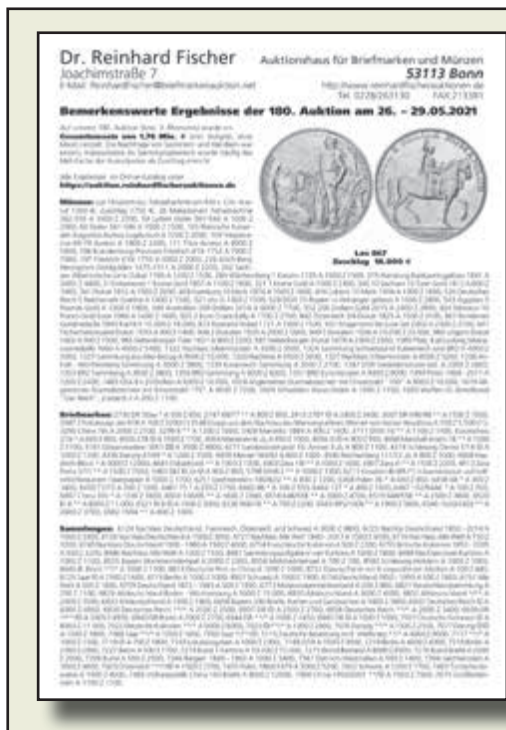

Rücklosliste

Bitte bewahren Sie diesen Katalog auf, denn zu den Auktionen erscheint eine Rücklosliste. Die in der Auktion nicht verkauften Lose können bis zum 31.08.2021 zum Ausruf – zuzüglich Losgebühr und Aufgeld – freihändig erworben werden, die Lose der Liquidation sogar zum Ausruf minus 30 %.

Die Rücklosliste erscheint im Laufe des Montags nach der Auktion auf unserer Internetseite, dem Online-Katalog können Sie dann auch die Zuschlagpreise entnehmen.

An Kunden, die auf den letzten beiden Auktionen oder der aktuellen Auktion Käufer waren, wird die Rücklosliste automatisch verschickt. Gegen Zusendung eines frankierten Rückumschlages schicken wir auch allen anderen Kunden gerne die Rücklosliste sofort nach der Auktion.

Selbstverständlich geben wir auch nach der Auktion ab Montag 9 Uhr telefonische Auskünfte über Auktionsergebnisse und unverkaufte Lose und nehmen auch Rücklosbestellungen auf!

Nutzen Sie diese Gelegenheit, hochwertige Stücke günstig zu erwerben!

Information über die Datenverarbeitung von Kunden und Interessenten

- Nach den geltenden Datenschutzbestimmungen möchten wir Sie darüber informieren, welche personenbezogenen Daten wir für welche Zwecke von Ihnen speichern und verarbeiten:
1. Verantwortliche Stelle für die Verarbeitung Ihrer personenbezogenen Daten ist die Fa. Dr. Reinhard Fischer, Handelshaus für Briefmarken und Münzen e.K., Joachimstraße 7, 53113 Bonn, Tel.: 0228/263130, info@briefmarkenauction.net, vertreten durch Dr. Reinhard Fischer.
 2. Zweck der Verarbeitung ist die Anbahnung / Abwicklung eines Vertrags sowie die Führung einer ordnungsgemäßen Finanzbuchhaltung sowie die Kommunikation mit Ihnen über Produkte und Leistungen unseres Unternehmens. Bei Neukunden kommt es vor, dass Referenzen bei anderen Auktionshäusern abgefragt werden. In diesem Fall erfolgt die Übermittlung im Rahmen einer Einwilligung, die gesondert eingeholt wird.
 3. Hierzu speichern wir Ihre Anschrift (ggf. E-Mail, Tel.-Nr., Fax-Nr.) sowie die evtl. nach Vertragsabschluss anfallenden Rechnungs- und Zahlungsinformationen.
 4. Gesetzliche Grundlage hierfür ist die Abgabenordnung, das Kulturgutschutzgesetz sowie unser (und Ihr) Interesse, Sie umfassend über unsere Produkte und Leistungen zu informieren.
 5. Nach der Abgabenordnung sind wir verpflichtet, Ihre Daten für 10 Jahre nach Rechtskraft der Steuererklärung zu speichern. Soweit die Vorschriften des Kulturgutschutzgesetzes gelten, werden die Daten für 30 Jahre gespeichert. Danach werden die Daten gelöscht. Falls kein Vertrag oder buchhaltungsrelevante Informationen vorliegen, werden die Daten nach 6 Monaten automatisch gelöscht. Soweit die Daten für unsere Firmenhistorie bedeutsam sein können, werden sie ggf. dauerhaft gespeichert.
 6. Um die Kommunikationskosten so gering wie möglich zu gestalten, setzen wir qualifizierte Agenturen und Dienstleister ein, denen wir Ihre Daten zur Durchführung von Mailingaktionen und zum Postversand zur Verfügung stellen. Diese sind (als Auftragsverarbeiter) vertraglich verpflichtet, die Daten ausschließlich für die von uns vorgegebenen Aufgaben zu verwenden.

7. Sie können unter der o. g. Adresse **Auskunft** über die zu Ihrer Person gespeicherten Daten verlangen. Darüber hinaus können Sie unter bestimmten Voraussetzungen die **Berichtigung** oder die **Löschung** Ihrer Daten verlangen. Ihnen kann weiterhin ein **Recht aus Einschränkungen der Verarbeitung** Ihrer Daten sowie ein **Recht auf Herausgabe der von Ihnen bereitgestellten Daten** in einem strukturierten, gängigen und maschinenlesbaren Format zustehen.

Widerspruchsrecht
Sie haben das Recht, einer Verarbeitung Ihrer personenbezogenen Daten zu Zwecken der Direktwerbung ohne Angabe von Gründen zu widersprechen. Verarbeiten wir Ihre Daten zur Wahrung berechtigter Interessen, können Sie dieser Verarbeitung aus Gründen, die sich aus Ihrer besonderen Situation ergeben, widersprechen. Wir verarbeiten Ihre personenbezogenen Daten dann nicht mehr, es sei denn, wir können zwingende schutzwürdige Gründe für die Verarbeitung nachweisen, die Ihre Interessen, Rechte und Freiheiten überwiegen oder die Verarbeitung dient der Geltendmachung, Ausübung oder Verteidigung von Rechtsansprüchen.

8. Sollten Sie weitere Fragen zur Datenverarbeitung oder Beschwerden haben, so können Sie gerne an uns wenden. Ebenso können Sie sich an die jeweilige Datenschutzaufsichtsbehörde wenden. Die für uns zuständige ist:
 Der Landesbeauftragte für Datenschutz und Informationsfreiheit Nordrhein-Westfalen, Kavalleriestraße 2-4, 40213, Tel. 0211 / 38424-0, poststelle@ldi.nrw.de
9. Schließlich teilen wir Ihnen mit, dass Sie uns diejenigen personenbezogenen Daten bereitstellen müssen, die für die Vertragserfüllung oder Anbahnung und der Erfüllung der damit verbundenen vertraglichen Pflichten erforderlich sind oder zu deren Erhebung wir gesetzlich verpflichtet sind.

Wir sind für Sie da!



Liebe Kunden, liebe Sammlerfreunde,

vermutlich haben Sie ebenso sehnsüchtig auf den Beginn des Sommers gewartet wie wir!

Nun ist es endlich so weit. Die Sonne scheint, die Temperaturen steigen und unser Garten, den die meisten von Ihnen sicherlich von unseren Auktionen kennen, hat sich wieder in die berühmte „grüne Oase“ mitten in der Südstadt verwandelt. Glücklicherweise entspannt sich die Corona-Situation nun auch großflächig und die ersten Biergärten und Geschäfte haben bereits wieder geöffnet. Auch wir freuen uns sehr, Sie nun endlich wieder in unserem Haus begrüßen zu dürfen. Stand jetzt, können Besichtigungen und die Teilnahme an der Präsenzauktion wieder angeboten werden. Da sich die Lage jedoch jederzeit ändern kann, bitten wir Sie sich mit uns in Verbindung zu setzen und sich einen Besichtigungstermin oder einen Platz im Auktionssaal reservieren zu lassen.

Gern möchten wir diese Gelegenheit nutzen, um uns herzlich bei Ihnen für Ihre Treue und Unterstützung, auch in dieser global doch recht schwierigen Zeit, zu bedanken!

Wir hatten das Glück, in den letzten Monaten beachtliche Ergebnisse erzielen zu können und freuen uns darauf Ihnen auch weiterhin so ein hochkarätiges Angebot präsentieren zu können.

Unsere Kunden haben sich vorbildlich an die Corona-Maßnahmen gehalten und uns sehr viel Verständnis für eventuelle Verzögerungen im Versand oder bei der Terminvergabe entgegengebracht und dafür bedanken wir uns sehr!

Alle Informationen zum Online-Live-Bieten finden Sie unter

<https://reinhardfischerauktionen.de/de/auktionen/informationen/live-bidding/>

Wir freuen uns sehr darauf, Sie zu unserer nächsten Auktion begrüßen zu dürfen!

Sie möchten Ihre Sammlung, Teile davon oder hochwertige Einzelstücke verkaufen?

Wir bieten Ihnen zwei Wege:

Versteigerung über unsere internationalen Großauktionen oder Ankauf gegen Barzahlung.

Versteigerung

Der Königsweg: Wir beraten Sie fachgerecht und ermitteln mit Ihnen den zu erwartenden Erlös. Ihre Einlieferung wird dann für einen optimalen Erlös in Auktionslose aufgeteilt. Dies kann in Abstimmung mit Ihnen erfolgen. Mit dem Moment der Übergabe ist Ihre Einlieferung **gegen alle denkbaren Risiken versichert**.

Die Ware wird dann in unseren Katalogen einem internationalen Publikum angeboten. Unser großer und kaufkräftiger Kundenstamm garantiert den optimalen Erlös!

Dabei profitieren Sie von allen Preissteigerungen durch Bieterkämpfe, denn Sie zahlen nur eine angemessene Provision vom Erlös.

Bei großen und wertvollen Einlieferungen sind Sonderkonditionen möglich, bei adäquaten Einlieferungen erstellen wir auch gerne einen Sonderkatalog. **Vorschußzahlungen** können im angemessenen Verhältnis zum Ausrufpreis gegen bankübliche Zinsen geleistet werden.

Was einliefern?

Jede mit viel Liebe und philatelistischem Wissen angelegte Sammlung – egal ob deutsche Sammelgebiete oder exotischer Überseestaat. Wir suchen aber auch hochwertige Einzelstücke, Hortungsposten, Erbschaftsnachlässe, Münzen usw.

Jede Einlieferung sollte einen **Mindesterlös von 800 €** erwarten lassen, jedes Los einen Mindestausruf von 50 €.

Wie einliefern?

Persönlich bei uns in Bonn – bitte Termin abstimmen

per Post: Bitte avisieren Sie uns Ihre Sendung kurz, sie wird dann von uns privat versichert. Bis 25.000 € kann bei Inlandssendungen die Sendung als Postpaket erfolgen, darüber bitte mit uns abstimmen, da gesonderter Versicherungsschutz mit der Versicherung vereinbart werden muß.

Auslandssendungen sind meist unproblematisch, bitte aber in jedem Fall vorher mit uns abstimmen!

Einlieferungsannahme bei Ihnen: Ein Philatelist unseres Hauses kommt bei Ihnen persönlich vorbei, nimmt die Einlieferung in Augenschein und bespricht alle Modalitäten mit Ihnen. Einlieferungsannahme ist kurzfristig weltweit möglich, bitte haben Sie aber Verständnis, daß der Aufwand und das Volumen der Einlieferung in einem angemessenen Verhältnis stehen sollten (d.h. z.B. kein Hausbesuch bei einer 1000 €-Einlieferung in Buenos Aires).

Bitte stimmen Sie einen Termin an und beschreiben uns näher, was Sie abzugeben haben.

Ankauf gegen Barzahlung

Wenn Sie das wünschen, machen wir Ihnen auch gerne ein Barangebot.

Die Vorteile: Sie erhalten direkt Geld, Sie warten nicht bis zur Abrechnung der Auktion und dieser Erlös ist auch nicht abhängig von der Situation im Auktionssaal. Andererseits liegt der Erlös beim Direktverkauf im Durchschnitt deutlich unter dem Erlös bei einer Versteigerung über die Auktion.

Noch Fragen? Kontaktieren Sie uns:

- per Brief oder Fax: 0228/213381
- per Email: ReinhardFischer@briefmarkenauktion.net
- per Telefon: 0228/263130



Der Online-Katalog – kein Hexenwerk. Eine Gebrauchsanweisung.

Der Online-Katalog soll den gedruckten Katalog nicht ersetzen, aber er bietet andere Möglichkeiten, die Sie nutzen sollten!

Finden Sie Lose mit wenigen Klicks

Über die leistungsstarke und komfortable Suche oder das Gebiets-Auswahlmennü finden Sie auch versteckte Lose!

Schnellsuche

Geben Sie ein oder zwei Stichwörter ein. Klicken Sie dann auf das Lupen-Symbol. Es wird eine Auflistung der Treffer bei den einzelnen Gebieten angezeigt und danach folgend alle Lose, für die die Suchanfrage zutreffend ist. Wenn Sie auf ein Gebiet in der Trefferliste klicken, werden nur die Treffer aus diesem Gebiet angezeigt.

Erweiterte Suche

Klicken Sie unter dem Eingabefeld der Schnellsuche auf »Erweiterte Suchoptionen«. Es erscheint eine Eingabemaske, in der Sie durch die Anwendung verschiedener Suchfilter ein feineres und engeres Suchergebnis erzielen können.

Speicherung von Suchanfragen

Bei Anzeige eines Suchergebnisses finden Sie links oben unter »Suchergebnisse« den Button »Suchanfrage speichern«. Hier können Sie die Suchanfrage speichern. Die gespeicherten Suchanfragen finden Sie in Ihrem Konto – von dort können Suchanfragen noch einmal ausgeführt werden. Sie haben auch die Möglichkeit, sich in künftigen Auktionen eine E-Mail mit den entsprechenden Suchergebnissen schicken zu lassen.

Fotos der Lose

Wenn für das Los ein Bild verfügbar ist, wird es in der Losübersicht in kleinem Format angezeigt. Ein Klick auf das kleine Bild führt auf eine Detailansicht mit einem großen Bild, hier gibt es auch eine Möglichkeit, die Losbeschreibung samt Bild auszudrucken. Ein Klick auf das Bild öffnet eine Galerie mit mit einem noch größeren Bild, das Sie durch Klicken auf das Plus-Symbol oben rechts, durch Doppelklick oder mit dem Mausrad weiter vergrößern können.

Wenn mehrere Abbildungen zu dem Los vorhanden sind – wie z. B. ein Attest oder bei einer Sammlung – können Sie durch diese mit den Pfeiltasten navigieren. So können Sie ganze Sammlungen besichtigen, ohne nach Bonn zu kommen!

Unseren Online-Katalog finden Sie unter
<https://www.auktion.reinhardfischerauktionen.de>

Bei Fragen stehen wir Ihnen gerne zur Verfügung:
reinhardfischer@briefmarkenauktion.net

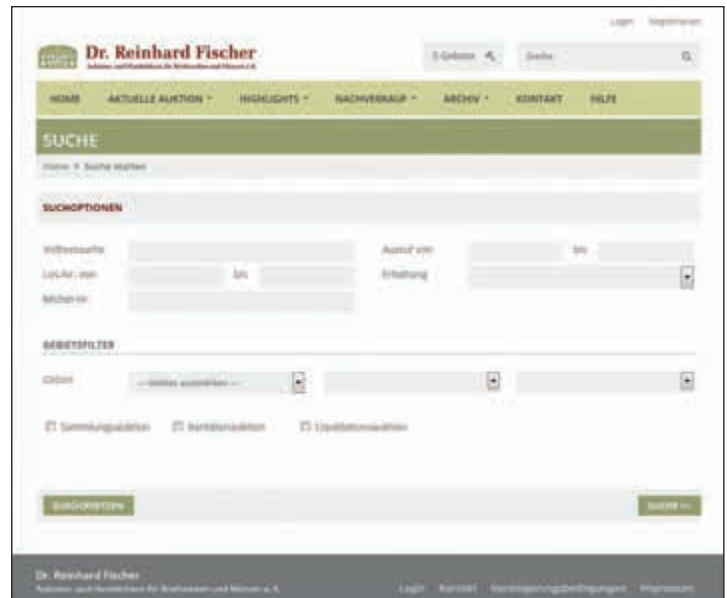

Die Eingabemaske der erweiterten Suche

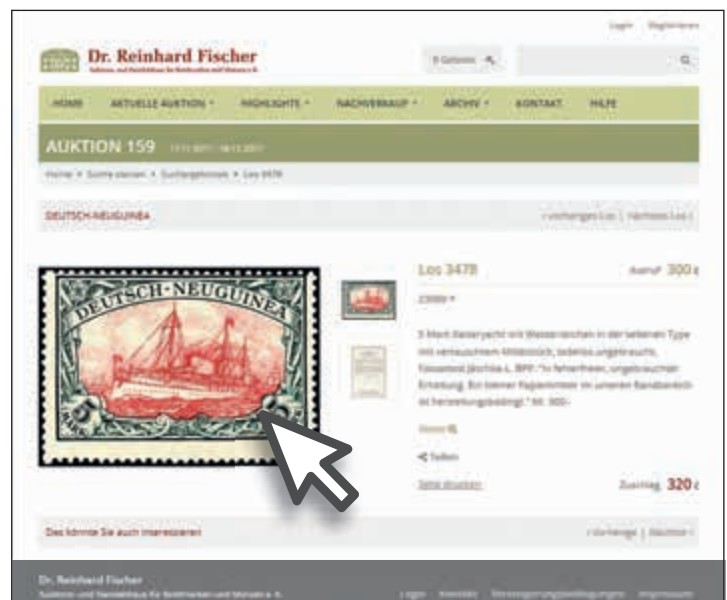

Detailansicht eines Loses



Galerieansicht mit mehreren Abbildungen zu einem Los

ALTDEUTSCHLAND

Baden

3	9 Kreuzer schwarz auf rötlichkarmin mit Plattenfehler "untere Randlinie an mehreren Stellen eingekerbt", gestempelt mit K2 "BRÜHL", allseits voll- bis breitrandig, Bugspur rechts und winziger Eckbug links unten, farbfrisch, seltene Ortsstempel-Entwertung, gepr. Stock und Fotobefund Stegmüller BPP, Mi. 600.-	4b PLF1/43 ☉	50,—
4P	9 Kreuzer schwarz auf lilarosa, farbfrisches, allseits vollrandiges Prachtstück als Einzelfrankatur auf vollständigem Faltbrief, mit Fünfringstempel "57" nebst R2 "HEIDELBERG 29 Mai" (1858) nach Mühlhausen in Thüringen. Die Marke zeigt den Handbuch-Plattenfehler 1/65 "Linke Randlinie bei Oestr. gebrochen", gepr. Flemming	4bPF1/65 ☒	100,—
5	1 Kreuzer schwarz auf weiß mit ca. 4 mm Bogenrand links auf unterfrankiertem Faltbrief von Fünfringstempel "43" und nebengesetztem Ra2 "FREIBURG 13. Nov." (1859) mit Bahnpost- und Ankunftsstempel von Langendenzlingen, 2 Kr. Nachporto, oben angeschnitten und in der linken unteren Ecke berührt, sonst überrandig mit Teilen von drei Nachbarmarken, dekorativer Brief mit komplettem Inhalt	5 ☒	50,—
6	3 Kreuzer schwarz auf grün mit 8 mm Unterrand auf Briefstück mit Fünfringstempel "18" und nebengesetztem L2 "BRETEN. 1. Mrz.", oben links angeschnitten, sonst voll- bis überrandig, derartig breite Ränder sind nicht häufig	6 △	40,—
7	3 Kreuzer schwarz auf grün, zwei Werte, einer mit 3 mm Bogenrand rechts, auf portogerechtem Faltbrief von Fünfringstempel "24" und nebengesetztem Ra2 "CARLSRUHE 6. Dez." nach Reutlingen / Württemberg mit Ankunftsstempel, das Randstück allseits voll- bis überrandig und tadellos, die andere Marke oben angeschnitten, kleiner diagonaler Briefbug und vertikale Archivfaltung, gepr. Stegmüller BPP	6(2) ☒	100,—
8	6 Kreuzer schwarz auf gelb mit 10 mm breitem Unterrand, zentrisch gestempelt Fünfringstempel "139" STOCKACH, links minimal angeschnitten und rechts berührt, minimale Knitter, dekoratives breites Randstück	7 ☉	60,—
9	1 Kreuzer Wappen schwarz auf portogerechtem Nahbereichsfaltbrief von Zackenkranzstempel "87" und nebengesetztem K2 "MANNHEIM 5 AUG." (1862), nach Weinheim mit Ankunftsstempel, tadelloses Kabinettstück, Brief mit horizontaler Archivfaltung und komplettem Inhalt, Fotobefund Stegmüller BPP (2016) "Brief mit Patina, Marke einwandfrei", Mi. 100.-	9 ☒	60,—
10P	3 Kreuzer veilchenblau, ungebraucht mit Teilen vom Originalgummi bzw. Papierreste von Albenhaltung, oben kleines Risschen, Fotobefund Flemming BPP, ungebraucht sehr seltene Marke, die auch eigentlich nur mit Mängeln angeboten wird. Mi. 500.-, ein Stück mit verlaufenem Gummi wurde in unserer 143. Auktion für 280 Euro zugeschlagen!	10c *	90,—
11	3 Kreuzer Wappen veilchenblau, waagerechtes Paar auf portogerechtem Brief von Fünfringstempel "8" mit nebengesetztem K2 "BADEN 7. JAN." nach Mannheim, Zahnfehler, Eckbugspur links unten und die rechte obere Ecke des Paares ausgebessert, der Umschlag mit Altersspuren, Fotobefund Stegmüller BPP (2016) "Mehrfachfrankaturen dieser Marke sind selten.", Mi. 1.100.-	10c(2) ☒	100,—
12	6 Kreuzer hellgelborange mit Nummernstempel "57" auf Faltbriefhülle von "HEIDELBERG 25 FEB 1863" nach Offenbach	11b ☒	80,—
13	9 Kreuzer karmin, links raue Zähnung, mit Zackenkranzstempel "87" auf Briefhülle von "MANNHEIM 30 JAN" nach Breslau mit Ankunftsstempel	12 ☒	80,—
15	9 Kreuzer gelbbraun, gestempelt, Zähnung rechts etwas beschnitten und minimale Falzschürfung, seltene Marke, geprüft Englert BPP, Fotobefund Stegmüller BPP, Mi. 320.-	15b ☉	50,—
16P	6 Kr. preußischblau, im farbfrischem senkr. Paar mit allseits vollständiger Zähnung und drei recht ordentlich aufgesetzten K2 "MANNHEIM". Eine attraktive und nicht häufige Einheit, jede Marke doppelt bestens gepr. Bühler	19b(2) ☉	100,—
17P	9 Kr. gelbbraun, farbfrisches Prachtstück als Einzelfrankatur auf Postvereinsbrief mit vollständigem Inhalt, mit Fünfringstempel "42" nebst R2 "ETTLLINGEN 23 Apr" (1867) nach Gotha, geprüft Flemming	20b ☒	60,—
18P	18 Kr. lebhaftgrün, farbfrisches, allseits vollzähnes, attraktives Exemplar mit klar und zentrisch aufgesetztem Fünfringstempel "2" aus Achern, winzig helles Stellchen in linker oberer Ecke, gepr. Thier und fast bestens sign. Englert BPP, Mi. 700.-	21a ☉	100,—
19FP	30 Kreuzer lebhaftgelborange, tadellos postfrisches Luxusstück, unsigniert, Fotoattestkopie Flemming BPP (für ehemalige Einheit), Mi. 600.-	22a **	200,—
20FP	30 Kreuzer lebhaftgelborange, farbfrisches, attraktiv mit zentrischem K2 "HEIDELBERG" gestempeltes Exemplar, in linker unterer Ecke repariert, doppelt gepr. Flemming BPP, Mi. 3.200.-	22a ☉	280,—
21FP	30 Kreuzer lebhaftgelborange, tadellos gestempelt Ra2 "PFORZHEIM", ringsum gut gezähnt, sehr gut gezähnt und wunderbar farbfrisch, sehr schönes Stück dieser schwierigen und in einwandfreier Erhaltung seltenen Marke, Kabinett, gepr. Richter, Seeger BPP und Fotoattest Brettli BPP "Alle Zähne vorhanden. Leichte Knitterungen, vom Gummi herrührend, sind unbedeutend. Die Erhaltung ist tadellos und farbfrisch, nicht repariert.", Mi. 3.200.-	22a ☉	800,—
22P	30 Kreuzer lebhaftgelborange, waagerechtes Paar, ungebraucht mit Originalgummierung und Falzrest, tadellose Erhaltung, Fotoattest Flemming BPP (für ehemaligen Viererblock), Mi. 500.-	22a(2) *	150,—
23FP	30 Kreuzer dunkelgelblichorange, gestempelt "MANNHEIM", repariert, Fotobefund Stegmüller BPP, Mi. 3.200.-	22b ☉	350,—
24	30 Kreuzer dunkelgelblichorange, farbfrisches und vollzähnes Luxusstück, unsigniert, Fotobefund Stegmüller BPP (2020): "echt und einwandfrei", Zuschlag in unserer 179. Auktion = 65.- Euro	22b **	50,—
25P	Ganzsachenumschlag 3 Kr. rosa, kleines Format, mit Plattenfehler "Kopf des 'R' in 'DREI' gebrochen", mit Ra2 "CARLSRUHE 2 Apr." (1868) nach Berlin mit Ausgabestempel, typische Öffnungsmängel, sonst gut erhalten, spektakulärer Plattenfehler und Ganzsachen-Seltenheit ersten Ranges, Fotoattest Flemming BPP (2001) "Das Prüfobjekt befindet sich im ursprünglichen Beförderungszustand und weist folgende Besonderheit auf ... mit diesem Stück sind mir insgesamt derzeit öffentlich vier Exemplare bekannt, sehr rar.", im Mi. und Sem unbekannt!	U12PLF ☒	750,—

Baden - Portomarken

26P	3 Kreuzer auf gelb, dickeres Papier, postfrisch, tadellos, Fotobefund Brettli AIEP, Mi. 300.-	2y **	100,—
-----	---	-------	-------

Baden Ortsstempel

29	"GOTTENHEIM", später Postort, zentrisch auf Briefstück mit 3 Kr. rosarot, gut gezähnt, kleiner Einriss links unten geschlossen, Stempelseltenheit, gepr. Unverferth und Fotobefund Flemming BPP "Guter Stempelbeleg."	18 △	60,—
----	---	------	------

Baden Nummernstempel

35	"100" - Neustadt in blau, zentrisch und klar auf 6 Kr. schwarz auf gelb, ausgabetyppischer Schnitt und horizontaler Bug	7 ☉	40,—
36	"110" - Pfullendorf in blau, zentrisch und klar auf 3 Kr. schwarz auf grün, ausgabetyppischer Schnitt	6 ☉	30,—
37	"117" - Riedern in blau, zentrisch und klar auf 3 Kr. schwarz auf orangehell, oben links berührt, sonst voll- bis überrandig, etwas wellig, seltener Nummernstempel, doppelt gepr. Englert und Seeger BPP	2a ☉	50,—

**Alle Einzellose und Atteste sind unter
www.reinhardfischerauktionen.de**

farbig abgebildet!

**Dort sind auch 4031 weitere Lose zu finden, die nicht im
gedruckten Katalog, sondern nur im Internet zu finden sind!**

38P "122" - Salem in blau, zentrisch und klar auf 3 Kr. Wappen, gut gezähnt, Knitter, Stempelseltenheit, gepr. Fleming BPP 18 ☉ 100,—

Bayern

40FP	1 Kreuzer schwarz, Platte II, farbfrisches und vollrandiges Kabinettstück, entwertet mit Mühlradstempel "396" - Würzburg, gepr. Pfenniger und Fotoattest Schmitt BPP, Mi. 3.500.-	11la ☉	1400,—
41	3 Kreuzer blau, vollrandige Marke (Kleine Bogenecke) auf kleinformatigem Damenbriefchen (90 x 48 mm) von Bayreuth nach Baidersdorf, sauber entwertet mit geschloss. MR "23"	2II ☒	50,—
42FP	6 Kr. braun, Type I, mit Abart "ausgefüllte Ecken", voll bis breitrandig, mit gMr, tadellos, doppelt geprüft Brett BPP, Mi. 400.-	4IA ☉	120,—
43FP	9 Kreuzer blaugrün, Type III, vollrandiges und farbfrisches Luxusstück, entwertet mit gMr. "159" - Bad Kissingen, gepr. Stegmüller BPP (doppelte Signatur), Mi. 150.-	5bIII ☉	60,—
44	12 Kreuzer rot, vollrandiges und farbfrisches Kabinettstück, entwertet mit oMr. "19" - Ansbach, gepr. Brettl, Mi. 180.-	6 ☉	60,—
45	1 Kreuzer bis 18 Kreuzer Quadratausgabe, 6 vollrandige Werte, tadellos gestempelt - teils auf Briefstück, je günstigste Type, Mi. 395.-	8/13 ☉/△	100,—
47	3 Kr. lilrot auf Briefstück, gestempelt mit glasklarem HKS "SCHONGAU 13/7", allseits breit- bis überrandig mit kompletten Schnittlinien links und unten, tadellose Erhaltung, außergewöhnlich dekoratives Kabinettstück mit dem besseren Stempel, gepr. Krause	9b △	100,—
48	18 Kr. Quadratausgabe dunkelzinnober, zentrisch gestempelt oMR "325" München, allseits voll- bis breitrandig mit Teil der Schnittlinie links, farbfrisch, tadelloses Kabinettstück, gepr. Sem BPP, Mi. 200.-	13a ☉	50,—
49FP	18 Kreuzer orangero, allseits gut gerandet, links mit 11 mm Bogenrand, Kabinett, Fotobefund Sem BPP.	13b *	50,—
50FP	18 Kreuzer orangero, vollrandiges Prachtstück, entwertet mit oMr., gepr. Brettl BPP (doppelte Signatur), Mi. 600.-	13b ☉	150,—
52P	3 Kr. Wappen karmin, ideal zentrisch gestempelt mit Fingerhut "GEFREES 5/1", allseits voll- bis breitrandig, farbfrisches Kabinettstück mit dekorativem Abschlag des seltenen Stempels	15 ☉	100,—
53FP	12 Kr. Wappen hellbraunviolett, zentrisch gestempelt mit rotem K1 "CHARGÉ MÜNCHEN 24 Apr", allseits voll- bis breitrandig, tadellose Erhaltung, dekorativ kontrastierend gestempeltes Kabinettstück, als Entwerter selten!	18 ☉	100,—
54FP	12 Kreuzer braunviolett, voll- bis breitrandig, gestempelt, tadellose Erhaltung, gepr. Alcuri und Brun, Fotobefund Sem BPP	18 ☉	40,—
55FP	18 Kreuzer dunkelzinnoberrot, farbfrisches und vollrandiges Kabinettstück, entwertet mit L2 "MÜNCHEN", gepr. Brettl BPP, Mi. 220.-	19 ☉	60,—
56FP	7 Kreuzer preußischblau, farbfrisches und vollrandiges Kabinettstück, entwertet mit Halbkreisstempel, Fotoattest Schmitt BPP, Mi. 1.000.-	21c ☉	300,—
57	1 Kr. hellgrün, Wasserzeichen Y, Bogenteil von dreißig Marken, postfrisch, eine Marke teils leichtes Stockfleckchen.	22Ya **	400,—
58	6 Kreuzer ockerbraun, Wz. 1Y, tadellos postfrisch, gepr. Brettl BPP, Zuschlag 171. Auktion = 120.-	24Y **	80,—
59FP	18 Kreuzer mattziegelrot, Wasserzeichen enge Rauten, entwertet mit Ekr.-Stempeln "Petershn 17. Aug.", tadellos, Fotobefund Schmitt BPP: "echt und einwandfrei", Mi. 300.-	27Xa ☉	100,—
60	18 Kr. mittelorange, Wz. enge Rauten, tadellos gestempelt K1, farbfrisch, doppelt gepr. Sem BPP, Mi. 240.-	27Xb ☉	50,—
61FP	9 Kreuzer braun, Wz. X, waagerechtes Paar, linke Marke mit (wirklich) winzigen Haftstellen, rechte Marke postfrisch, tadellos, seltene Einheit, Fotoattest Sem BPP, Mi. für ein postfrisches Paar = 2.500.-, ungebraucht = 1.500.-	28X **/*	700,—
62FP	9 Kreuzer braunorange, Wasserzeichen enge Rauten, entwertet mit violetter Halbkreisstempel, tadellose Erhaltung, Fotoattest Schmitt BPP, Mi. 600.-	28X ☉	160,—
63P	9 Kr. braunorange, Wz. enge Rauten, Plattenfehler I "linke obere Ecke abgeschrägt", farbfrisch, tadellos gestempelt, gepr. Brettl BPP (Mi. nur für Y bewertet, dort 10facher Preis der Normalmarke!). Ohne Plattenfehler wertet die 28X schon 600.- !	28XI ☉	200,—
64	9 kr. braun, Wasserzeichen y, Bogenteil von dreißig Marken, postfrisch.	28Y **	200,—
65	1 M. Wappen violett, tadellos gestempelt K1 "WÜRZBURG", allseits vollrandig, tadelloses Kabinettstück, gepr. Brettl BPP, Mi. 120.-	30a ☉	35,—
66P	5 Pf opalgrün tadellos postfrisch, tiefst gepr. Helbig BPP, Mi. 280.-	38a **	100,—
67	10 Pfg rot und 20 Pfg blau auf R-Brief (R-Zettel Sem-Nr. 2) von "SCHWEINFURT 2. APR." (1881) nach Fladungen mit Ankunftsstempel.	39/40 ☒	30,—
68FP	50 Pfg zinnoberrot, farbfrisches Kabinettstück, postfrisch, gepr. Brettl BPP, Zuschlag 168. Auktion = 200.-, 171. Auktion = 190.-	42 **	130,—
69	10 Pfg und 5 Pfg auf Papier y, je Bogenteil von fünfundzwanzig Marken aus der rechten unteren Bogenecke, Unterrandstücke mit bedrucktem Bogenrandfeld und Bogenunterrand, postfrisch.	56ByL/61yL **	50,—
70FP	25 Pfg orangebraun, postfrisch, Fotobefund Sem BPP, Zuschlag 168. Auktion = 190.-	58Bx **	120,—
72	2 M. mittelbräunlichlila, unverausgibt, postfrisch vom Oberrand, geprüft Bayerisches Staatsministerium der Finanzen	I **	35,—
73P	Nicht ausgegeben: 2 Mark mittelbräunlichlila, gezähnt und ungezähnt, tadellos postfrisch, ungezähnte gepr. Helbig BPP, Mi. 720.-	I,IIU **	250,—
74	3 Mark graubraun, Papier x, Unterrandviererblock, tadellos postfrisch, Mi. 240.-+	69x(4) **	100,—
76P	5 M. gelbgrün, Papier y, gestempelt, geprüft Helbig BPP, Mi. 180.-	70y ☉	50,—
77P	1 Mark - 5 Mark Wappen, Wz. enge waagerechte Wellenlinien, je mit linker oberer Bogenecke RWZ und Pl.-Nr. "37", 4 Werte komplett, tadellos postfrisch, unsigniert, Kabinettsatz, Mi. 190.- unterbewertet	71/74 Pl. **	70,—
78	3 Pfg - 20 M. Luitpold, Type II, komplett postfrisch, 10 M. kleiner Gummifleck, Mi. 400.-	76/91II **	120,—
79	5 Pfg Luitpold als tadellos postfrischer 4er-Block, Abart "ungezähnt", Mi. 300.-	77II U(4) **	50,—
80P	5 Pfg Luitpold Type II, Probedruck auf weißem Papier, ungezähnt, waagerechtes Paar, postfrisch.	77PIIU **	50,—
82	30 Pfg Luitpold, Type I, postfrischer 4er-Block aus der rechten oberen Bogenecke, Mi. 176.-+	81I **	50,—
83	40 Pfg Luitpold, Type I, postfrischer 4er-Block aus der rechten oberen Bogenecke, postfrisch, Mi. 240.-+	82I **	70,—
85FP	3 Pfg bis 20 Mark König Ludwig III., Friedensdruck, kompletter Satz mit 16 Werten, tadellos postfrisch, gepr. Helbig BPP, 5 Mark mit Fotobefund, Mi. 500.- (Zuschlag 171. Auktion = 180.-)	94/109I **	150,—
86P	3 Pfg -20 Mark Ludwig, Friedensdruck, gestempelt komplett, 10 Pfg in beiden Farben, bis auf 60 Pfg gepr. Infla/Helbig, 20 Mark gepr. Brettl BPP (doppelte Signatur), Mi. 915.-	94/109I ☉	250,—
87	3 Pfg bis 20 Mark Ludwig, Kriegsdruck gezähnt, 20 Werte, gestempelt, gepr. Infla, Mi. 220.-	94IIA/115A ☉	70,—
88FP	3 Pfennig bis 20 Mark Ludwig III, geschnitten, kompletter Satz mit 19 Werten, zeitgerecht entwertet "TEGERNSEE 31 MÄR 20" auf Luxusbriefstücken, gepr. Infla, Mi. 500.- - in dieser Qualität selten!	94IIB/115B △	150,—
90	2 Mark König Ludwig III, Friedensdruck, ungezähnt, Viererblock, tadellos postfrisch, Mi. 480.-	105IU(4) **	100,—
91	3 Pfg bis 20 Mark Volksstaat Bayern, gezähnt, 20 Werte gestempelt komplett, geprüft Infla, Mi. 170.-	116/35IIA ☉	50,—
92FP	3 Pfg bis 2 Mark Volksstaat Bayern, geschnitten, 20 Werte gestempelt komplett, geprüft Infla, Mi. 800.-	116/35IIB ☉	250,—
94	1 - 20 M. Ludwig mit Aufdruck "Volksstaat Bayern" auf Blanko-Umschlag. Auf der Brief-Innenseite gepr. Infla. 10 M. Eckbug, sonst Prachtbeleg, Mi. für lose Marken 152.-	128/33 A o, ☒	30,—
97	3 Pfg bis 20 Mark Ludwig III., gezähnt, kompletter Satz mit 19 Werten, tadellos gestempelt, bessere Werte gepr. Infla, Mi. 250.-	152/70A ☉	70,—
98FP	5 Pfg bis 20 Mark Ludwig mit Aufdruck "Freistaat Bayern", geschnitten, kpl. Satz tadellos gestempelt, gepr. Infla, Mi. 600.-	152/70B ☉	150,—
101	10 Pfg bis 20 Pfg Bayerische Kriegsbeschädigte mit kopfstehendem Aufdruck für , 3 ungebrauchte Kabinettstücke, jeweils bestens geprüft Helbig BPP, Mi 390.-	171/73AK *	60,—
102	5 Pfg auf 10 Pfg Freimarke, für bayerische Kriegsgeschädigte, tadellos ungebraucht mit Originalgummierung , Mi. 200.-	171B *	60,—
103	5 Pfg auf 15 Pfg Freimarke, für bayerische Kriegsgeschädigte, tadellos ungebraucht mit Originalgummierung , Mi. 150.-	172B *	40,—
104	3 Mark - 20 Mark Abschiedsausgabe, ungezähnt, in postfrischen Viererblocks, Mi. 320.-	192/95U **	80,—

Bayern Dienstmarken

105	3 Pfg Ludwig, gestempelt, geprüft Infla/Helbig BPP, Mi. 140.-	12 ☉	40,—
106	3 Pfg bis 20 Pfg Ludwig mit Lochung "E", kompletter Satz mit vier Werten, tadellos postfrisch, 3 Pfg gepr. Helbig BPP, Mi. 130.-	12/15 **	40,—
107	3 Pfg - 20 Pfg und Unverausgabe 25 Pfg und 50 Pfg postfrisch, die Marken zu 3 Pfg und 25 Pfg - 50 Pfg geprüft, Mi. 230.-	12/15,I/II **	50,—
108	Nicht ausgegeben: 25 Pfg und 50 Pfg mit Lochung "E", tadellos postfrisch, Mi. 100.-	I,II **	30,—

109FP	3 Pfg bis 1 Mark Dienstmarken, bis auf 22yb und 23x alle Farben und Papiere tadellos postfrisch komplett, alle besseren tiefst gepr. Helbig BPP. Selten so komplett! Mi. 1.188.-	16w/24vc **	225,—
110P	30 Pfg orange, Papier w, gestempelt, tadellos, geprüft Infla/Helbig BPP, Mi. 150.-	22w ⊙	40,—
112	20 Pfg dunkelpreußischblau, Papier w, gestempelt, geprüft Infla/Helbig BPP, Mi. 180.-	28w ⊙	45,—
113FP	1 Mark dunkelbräunlichlila, tadellos gestempelt "Würzburg" auf Briefstück, gepr. Helbig BPP, Mi. 600.-	29y △	150,—
114FP	1 Mark dunkelbräunlichlila, tadellos gestempelt, Fotobefund Dr. Helbig BPP, Mi. 450.-	43y ⊙	120,—
115FP	5 Pfg - 5 Mark Abschiedsausgabe 18 Werte komplett gestempelt, geprüft Infla, Mi. 850.-	44/61 ⊙	250,—
Bayern Portomarken			
116FP	3 Kr. schwarz, voll- bis breitrandig, unten 10 mm Bogenrand, ungebraucht, tadellos, Fotobefund Sem BPP	1 *	50,—
117FP	1 Kr. schwarz, Wasserzeichen enge Rauten, mit Ekr "MÜNCHEN", Kabinett, geprüft Thier, Fotoattest Sem BPP, Mi. 1.000.-	2X ⊙	350,—
Bayern Luftpost			
119	25 Pfg dunkelpreußischblau, ungebraucht mit Originalgummierung, tadellose Erhaltung, Mi. 200.-	Fl *	50,—
Bayern Besonderheiten			
121FP	20 Pf bis 5 Mark Eisenbahnmarken Bayer. Staatseisenb. 12 Werte komplett tadellos postfrisch	**	50,—
Bayern Stempel			
122	"Postablage Altenmühl", klar und vollständig auf Briefstück mit 3 Kreuzer rot Quadratausgabe	9a △	30,—
124	"Postablage Steinbühl", klar und zentrisch auf vollrandiger 1 Kreuzer gelb, gepr. Hartmann	8 ⊙	50,—
125P	"Postablage Steinbühl", klar und zentrisch auf vollrandiger 3 Kreuzer Wappenausgabe auf Briefstück	15 △	40,—
Bayern Ortsstempel			
128	"NÜRNBERG", K2, sog. "Herzenstempel", zentrischer Abschlag auf 10 Kr. Wappen, links einzelne kurze Zähne und Eckbug links unten, schöner Abschlag des guten Stempels, Fotobefund Sem BPP (2019)	29Ya ⊙	35,—
Bayern offene Mühlradstempel			
134	"202" - Haunstetten, klarer Abschlag auf 6 Kr. Wappen, allseits breitrandig, in der linken oberen Ecke etwas Patina, sonst gut erhalten	16 ⊙	30,—
144	"645" - Neukirchen, klar und zentrisch auf vollrandigem Kabinettstück 6 Kreuzer blau, gepr. Sem BPP	10a ⊙	30,—
149	"729" - Winden, ideal zentrisch und klar auf 3 Kr. blau, Platte 5 Type b, auf Briefstück, vollrandig, unten mit Teil der Nachbarmarke, tadellose Erhaltung, attraktives Stück mit dem besseren Mühlradstempel, neuer Fotobefund Sem BPP (2019) "echt, einwandfrei"	21I5b △	35,—
153	"835" - BURGPREPPACH, zentrisch klar auf schmal/vollrandiger 3 Kr. rot, Kabinett	9a ⊙	30,—
Bayern geschlossene Mühlradstempel			
155	"386" Wertingen auf sechs Kr. braun mit zusätzlichem Tintenstrich, allseits breitrandig mit vier Schnittlinien auf Brief nach Nürnberg, geprüft Sem BPP	4II ☒	45,—
156P	"393", Wolfertsschwenden, klar und zentrisch auf 3 Kr. blau, unten berührt, sonst tadellos, Fotobefund Sem BPP	2II ⊙	35,—
157P	"400", Pleinfeld, voll und lesbar auf 3 Kr. blau, voll bis breitrandig, unten kleiner Spalt, sonst tadellos, geprüft Sem BPP	2II ⊙	35,—
158P	"451", Trostburg, klar und fast vollständig auf 3 Kr. blau, kleine Bogenecke (links oben), tadellos, Fotobefund Sem BPP	2II ⊙	45,—
Bergedorf			
159	1/2 Sch. a. blau, farbfrisches Prachtstück, ungebraucht mit Originalgummierung und nur kleinen Haftpunkten, quasi wie postfrisch, Händlersignatur Sellschopp, Mi. 160.-	1b *	60,—
160	3 Sch. a. hellolivgelb, im Kehdruckpaar (Feld 51 u. 52 der rechten Bogenhälfte), links mit Ansatz vom Zwischensteg, ungebraucht mit Originalgummierung und Falzrest, gepr. Bühler, Mi. 150.-	3K *	45,—
161	4 Schilling olivgrau als Essay-Nachdruck in anderer Zeichnung von 1866 im waagrechttem Zwischenstegpaar, tadellos ungebraucht ohne Gummierung - wie hergestellt, Fotobefund Dr. Mozek BPP: "Die Erhaltung ist einwandfrei." - selten angeboten!	(*)	100,—
Braunschweig			
165FP	1 Silbergroschen karmin, vollrandiges und farbfrisches Kabinettstück, entwertet mit blauem K2 "Braunschweig", gepr. Alcuri	1 ⊙	120,—
166FP	2 Sgr. lebhaftpreußischblau, farbfrisches, allseits gut vollrandiges Luxusstück mit zentrisch klar aufgesetztem blauen Bogenstempel von Braunschweig, Fotobefund Wilderbeek BPP (2019), Mi. 350.-	2 ⊙	100,—
167FP	3 Silbergroschen lebhaftorangerot, vollrandiges und farbfrisches Kabinettstück, entwertet mit blauem K2 "Braunschweig 30/3", gepr. Georg Bühler, Mi. 350.-	3 ⊙	120,—
168FP	3 Silbergroschen karmin, farbfrisches und vollrandiges Kabinettstück, entwertet mit blauem Halbkreis "Braunschweig 9 .." auf Briefstück, gepr. Pfenninger	3 △	120,—
169P	1 Sgr. a. sämisch, Wz. Mundstück nach links, farbfrisches, allseits voll- bis breitrandiges Exemplar mit blauem K2 aus "LANGELSHEIM" (guter Stempel), leichte Mängel, Fotobefund Wilderbeek BPP (2019)	6aY ⊙	40,—
172P	2 Sgr. a. hellblau, farbfrisches, allseits breitrandiges Luxusstück mit zentrisch aufgesetztem Nummernstempel "9" aus Braunschweig, Fotobefund Wilderbeek BPP (2019) "einwandfrei", Mi. 220.-+	7b ⊙	100,—
173FP	2 Sgr. Wappen auf lebhaftgrauultramarin, auf Briefstück, zentrisch gestempelt Nrstpl. "8", allseits breit- bis überrandig, oben sogar mit großem Teil der Nachbarmarke, schön farbfrisch, tadellose Erhaltung, Luxus, in diesem großzügigem Schnitt Ausnahmestück der besseren Farbe!, doppelt gepr. Brettl BPP	7b △	200,—
174P	3 Sgr. a. mattgraurot, farbfrisches und allseits breitrandiges Kabinettstück mit zentrischem Nummernstempel "9" aus Braunschweig, bestens gepr. Wilderbeek BPP	8a ⊙	40,—
175P	3 Sgr. a. mattrosa, farbfrisches, allseits voll- bis meist breitrandiges Kabinettstück mit blauer Ortsstempelentwertung aus Braunschweig, geprüft Ernst Stock und Lange BPP, Fotobefund Wilderbeek BPP (2019) "einwandfrei", Mi. 150.-	8a ⊙	50,—
177P	3/4 Ggr. a. graubraunem festen Papier, im waager. Reihenschnitt als portorichtige Frankatur auf Faltbrief mit vollst. Inhalt, mit Nummernstempel "8" nebst blauem K2 "BRAUNSCHWEIG 25 OCT. 1862" nach Harzburg, innen gepr. Brettl BPP	9a(3/4) ☒	60,—
178FP	1/2 Gr. / 5 Pfg auf lebhaftgraugrün, zentrisch gestempelt Nrstpl. "8" Braunschweig, allseits gleichmäßig voll gerandet, farbfrisch, tadelloses Kabinettstück, gepr. Engel BPP und Brettl BPP, Mi. 500.-	10A ⊙	120,—
179P	1 Gr. a. dünnem lebhaftgraugrünen Papier, farbfrisches, allseits breitrandiges Kabinettstück mit zentrischem Nummernstempel "47" aus Wolfenbüttel, Fotobefund Wilderbeek BPP (2019) "einwandfrei", Mi. 300.-	10Ax ⊙	100,—
180P	3 Sgr. mittellilarot auf weiß, zentrisch gestempelt Nrstpl. 8 "Braunschweig", allseits voll- bis breitrandig, farbfrisch, tadelloses Kabinettstück, gepr. Engel BPP, Mi. 280.-	12Aa ⊙	90,—
181P	1 Silbergroschen lebhaftgelbocker, bogenförmig durchstoßen, farbfrisches Luxusstück mit allseits vollständigem Durchstich und klarem Abschlag des Balkennummernstempel "8" - Braunschweig, Fotobefund Lange BPP: "echt und einwandfrei"	14A ⊙	80,—
183FP	1/4 Sgr. schwarz, farbfrisches Kabinettstück mit allseits vollständigem Durchstich und sauber doppelt aufgesetztem K2 "BRAUNSCHWEIG", gepr. R.F. Engel und Fotobefund Lange BPP "einwandfrei"	17 ⊙	150,—
184	1 Gr. karmin, farbfrisches Kabinettstück, tadelloser Durchstich, klar entwertet mit blauem Nummernstempel "25" - Jerxheim auf Briefstück, Fotobefund Wilderbeek BPP (2019): "einwandfrei"	18 △	30,—
185	1 Groschen karmin, kompletter Bogen zu 120 Marken, postfrisch, ungefalt.	18Bogen **	350,—

Hannover

188 3 Gr. braun, Bogenteil mit 91 Marken vom Bogenunterteil, postfrisch, im Rand Mängel, einige Marken stockig. 20 ** 300,—

Braunschweig Nachverwendungen

212P "OTTENSTEIN 15 DEC 1874" - K2, klar und vollständig auf Kabinettbriefstück DR 2 Gr. großer Schild DR20 △ 40,—

Hamburg

214P 1 Sch. lebhaftrotbraun, farbfrisches, allseits vollrandiges Kabinettstück mit zart aufgesetztem dünnen, blauen Balkenstempel, gepr. Drahn, Mi. 120.- 2 ⊙ 40,—

215P 1 1/4 Schilling lebhaftgraugrün, breit- bis überrandiges - oben und unten mit Schnittlinien - und farbfrisches Luxusstück, entwertet mit schwarzem Dreiringnummernstempel "2", gepr. Jakubek BPP. 8b ⊙ 100,—

216P 1 1/4 Sch. graugrün, links und oben überrandiges, rechts und unten angeschnittenes Exemplar, mit dänischen Dreiringstempel "2" auf Faltbriefhülle mit Adresse nach Flensburg, gepr. Jakubek BPP 8b ☒ 90,—

217P 1 Schilling braun, waagerechter Dreierstreifen, vollzahniges und farbfrisches Luxusstück, klar entwertet mit schwarzen Strichstempeln, gepr. Jakubek BPP. 11(3) ⊙ 100,—

218 1 1/2 S. karmin, waagerechter 6er-Block vom rechten Bogenrand mit Reihenzahlen, postfrisch. 21 ** 100,—

Hannover Vorphilatelie

219 1813, "130 HASELUNEN" roter L2 auf Faltbrief nach Paris mit Ank.-stpl., Feuser Nr. 1387-2 ☒ 180,—

Hannover

221P 1 Ggr. a. blaugrau, farbfrisches, allseits voll-, oben sehr breitrandiges Prachtstück mit klarem K1 "BREMEN" 1 ⊙ 40,—

224 1/30 Th. a. lachsfarben u. 1/30 Th. a. himbeerrot, zwei farbfrische und allseits voll/breitrandige Prachtstücke, gepr., Mi. 130.- 3a,3b ⊙ 40,—

225 1/15 Th. a. graublau, farbfrisch, allseits breitrandig, mit blauem K1 EMDEN auf Prachtbriefstück eines Recobriefes, Mi. 100.-+ 4 △ 30,—

227 1/10 Th. Wappen mit orangem Netzwerk, tadellos rundgestempelt, allseits gleichmäßig voll gerandet, gepr. Pfenninger und Berger BPP, Mi. 200.- 7a ⊙ 60,—

228FP 3 Pfg helllilakarmin, schwarzes Netzwerk, farbfrisches, allseits breitrandiges, aus der rechten oberen Bogenecke stammendes Luxusstück mit zentrisch kopfstehendem blauen K2 "HARBURG", tiefst gepr. Berger BPP, Mi. 320.-++ 8a ⊙ 150,—

229FP 3 Pfg / 1/3 Silbergroschen karmin, Netzwerk grau, voll- bis breitrandiges Kabinettstück in farbfrischer Erhaltung, entwertet mit zentrischem Ekr. "GOSLAR 2.7." auf Briefstück, Fotoattest Berger BPP, Mi. 450.- 8b △ 150,—

231 1/30 Th., 1/15 Th. u. 1/10 Th. weitmaschiges Netzwerk, drei farbfrische und gut voll/breitrandige Prachtstücke, je tiefst gepr. Berger BPP oder Bühler, Mi. 190.- 10a,11,12 ⊙ 60,—

232P 3 Pfg rotkarmin, farbfrisches, allseits breitrandiges Kabinettstück, tiefst gepr. Berger BPP, Mi. 110.- 13a ⊙ 40,—

233 1 Gr. rosa aus der rechten unteren Bogenecke mit Reihenzahl "12", rechts oben leicht tangiert, mit Dkr. "SÖGEL 19/5" auf Brief nach Cloppenburg mit Ank.-stpl. 14a ☒ 90,—

236P 2 Gr. blau, ungebrauchter 4er-Block, unteres Paar postfrisch, vom linken Bogenrand mit Randnummern "6 und 7", geprüft W. Engel BPP. 15a **/ 100,—

237P 1/2 Gr. auf Briefstück, breitrandiges Prachtstück mit Stpl. OSNABRÜCK, gepr. Grobe, Mi. 250.- 17y ⊙ 50,—

238FP 10 Gr. dunkelgrünlicholiv, tadellos ungebraucht mit Originalgummierung, allseits gleichmäßig vollrandig, schön farbfrisch, Fotobefund Berger BPP "echt, originale Gummierung mit Falz, einwandfrei", Mi. 360.- 18 * 150,—

239P 10 Gr. dunkelgrünlicholiv, allseits gut gerandet mit Dkr. "HANNOVER", die Marke ist etwas verfärbt und hat eine größere ausgebesserte Stelle im Falzbereich, Fotoattest Jäschke - L. BPP, Mi. 1.700.- 18 ⊙ 200,—

240P 3 Gr. hellbraun, ungebrauchter 4er-Block vom linken Bogenrand mit Reihenzahlen "5" und "6", unteres Paar postfrisch, linke obere Marke Gummi etwas verfärbt, sonst tadellos, Fotobefund Berger BPP. 19a **/ 120,—

241 1 Gr. lebhaftrotkarmin, ungebrauchter 4er-Block, eine Marke postfrisch, vom linken Bogenrand mit Reihenzahlen "11 und 12" 23y * 50,—

Hannover Ortsstempel

246 "EMDEN 17.9 II HANNOVER" blauer Streckenstempel auf 1 Gr. rosa (2) auf Brief mit hds. Stationsaufgabe "Pappenburg" nach Osnabrück 14a ☒ 80,—

248 "EMDEN 6.6. II HANNOVER" blauer Streckenstempel auf 1 Gr. Karmin (2) auf nachtaxiertem Brief mit hds. Stationsaufgabe "Meppen" nach Salzbergen mit Ank.-stpl. 23b ☒ 80,—

252P "HAMELWÖRDEN BRIEFSAMMLUNG" - blauer K3, Teilabschlag auf etwas unfrischer, links an Randlinie geschnittener 1/2 Gr. schwarz, weiße Gummierung, kleine helle Stelle, Fotobefund Berger BPP, Stempelbewertung Henke DM 3.500.- bzw. Feuser DM 3.000.- 17y ☒ 120,—

254 "HANNOVER 15/2 (1867)" - blauer K2, auf interessantem portofreien Brief mit Absendervordruck "Hospital-Casse franco 0" an das Königlich Preußische Amt in Rotenburg, rücks. rotes Lacksiegel und Ankunftsstempel, tadellose Erhaltung. ☒ 80,—

256P "HANNOVER F.N. 23/7 67" - roter Franco-K1 zweimal klar auf Ganzsachenumschlag 1 Sgr. rosa nach Karlsbad/Böhmen, das Postvereinsporto von 3 Sgr. für den einfachen Brief auf der Strecke Hannover - Karlsbad wurde durch den Wertstempeldruck von 1 Sgr. dargestellt wobei die fehlenden 2 Sgr. durch den F-Stempel abgerechnet wurden, seltene Portodarstellung und Destination, Fotoattest Flemming BPP, gute Bedarferhaltung PreußenU26A ☒ 400,—

257 "HASELUENNE" L1 auf 1 Ggr. auf blaugrau, dreiseitig breitrandig, vom rechten Bogenrand, oben angeschnitten, auf Briefhülle nach Freven 1 ☒ 100,—

261 "MANDELSLOH 11/3" (1864) - blauer K2, glasklar auf austaxiertem Postvorschuss-Brief über fünf Groschen nach Thedinghusen (Ankstpl), vollständiger Briefinhalt, kleine Spuren ☒ 40,—

263 "MÜNDEN" - L1 in schwarz, klar und vollständig auf Briefstück mit tadelloser 1 Ggr., Fotobefund Berger BPP "einwandfrei" 1 △ 50,—

Hannover Nachverwendungen

281 "EMDEN 12.4. II HANNOVER" blauer Streckenstempel auf 1 Gr. Karmin auf Briefhülle mit hds. Stationsaufgabe "Meppen" nach Lingen 23x ☒ 50,—

296 "HARBURG" - blauer Bahnpostübernahme-L1, klar nebengesetzt auf Preußen Ganzsachen-Umschlag 1 Sgr. Wappen nach Osnabrück (Ankstpl), blauer Bahnpost-L3 "HARBURG 7 2 HANNOVER" als Entwerter. Kleine Patinaspuren Pr.U26A ☒ 40,—

313 "PAPENBURG" schwarzer L1 auf NDP-Ganzsachenumschlag 1 Gr. mit Firmen-Absenderstempel von Vellage a. d. E. nach Osnabrück mit Ank.-stpl., leichte Alterspatina NDPU1A ☒ 50,—

318 "STOTEL" - blauer K2, zentrisch klar auf Preussen 1 Sgr., oben Mitte kleiner verschlossener Einriss. Pr.16 ⊙ 50,—

Helgoland

326FP 1/2 Schilling dunkelbläulichgrün/karmin, Kopftype I, entwertet mit englischem Rundstempel in Type I, winzige Papierbeanstandung, Fotobefund Schulz BPP, Mi. 1.300.- 11 ⊙ 250,—

327 6 S. Viktoria, 4er-Block mit Unterrand, postfrisch, die linke obere Marke oben links eckrund und Stockpunkt, die anderen in tadelloser Luxus-Erhaltung, gepr. Bühler BPP, Mi. 165.-+ 4(4) ** 40,—

328FP 1/2 S. grünlicholiv/karminrot, ungebraucht, gepr. W. Engel BPP, Mi. 220.- 6c * 70,—

329FP 1/2 Schilling hellgrün/karmin, Fehldruck, entwertet mit Rundstempel "Heligoland Oc 16 1873" in Type I, dreiseitig nachgezähntes und rückseitig hinterlegtes Exemplar der gebraucht selten vorkommenden Marke, Fotobefund C. Brettl BPP (2010), Mi. 4.500.- 8F ⊙ 600,—

330FP 1 1/2 P./10 Pfg bläulichgrün/rötlichkarmin, ungebraucht mit Originalgummierung, tadellose Erhaltung, geprüft Richter, Fotobefund Schulz BPP, Mi. 350.- - seltene, von uns seit unserer 120. Auktion (2010) nicht mehr angebotene Marke! 14c * 120,—

331 3 P / 25 Pfennig lilakarmin/grün (Töne), Sechserblock vom Oberrand, tadellos postfrisch, Fotobefund Heitmann BPP (2020), Mi. 210.-+ 15(6) ** 70,—

332FP 2 1/2 P/20 Pfg rosakarmin/dunkelbraungelb/dunkelgrün, ungebraucht, Gummierung etwas verlaufen, Fotobefund Schulz BPP, Mi. 350.- 18b * 80,—

333FP	5 Sh./5 M. ungebraucht, signiert Lenberger BPP, Mi. 180.-	20A *	50,—
334FP	5 Mark Wertziffer im Oval, Ausgabe 1879, Probedruck, gez. L 11 1/2, farbfrisches Exemplar in ungebrauchter Erhaltung, rechts ein Zahn mit Beanstandung (Gummierung ins Papier eingezogen), Originalgummierung etwas verlaufen, hergestellt in einer Auflage von 300 Exemplaren, bestens gepr. Lemberger BPP und Fotoattest Schulz BPP, Mi. 1.800.- - kaum einmal angebotene Rarität!	20B *	750,—

Lübeck

335P	Ganzsachenumschlag 4 Sch. mittelockerbraun von "LÜBECK" nach Berlin, rückseitig blauer Bahnpoststempel "HAMBURG/BERLIN" und Ausgabestempel, geprüft Ebel, Mi. 500.-	U12 ☒	100,—
------	---	-------	-------

Mecklenburg-Schwerin

336	3 Sch. dunkelchromegelb und 3 Sch. gelblichorange, zwei farbfrische und vollrandige Exemplare, entwertet mit K2 "HAMBURG" bzw. blauem K2 "ROSTOCK", je kleine helle Stellen, beide gepr. W. Engel BPP	2a,2b ☉	40,—
337	4/4 Schilling durchstochen, 2. Auflage, 2 vollständige Marken als 2 Schilling-Mehrfach-Frankatur auf Briefhülle, entwertet mit zwei K2 "BÜTZOW BAHNHOF / 15/9/" nach Rostock, mit rückseitigem Ausgabestempel vom 18.9. Umschlag mittig und 2 cm rechts daneben senkrecht gefaltet, rechte Faltung kaum sichtbar eingerissen, die Marken sind aber nicht betroffen. Mi. 350.-	5b(2) ☒	70,—
338P	2 Sch. dunkelmagenta, repariertes Exemplar mit besserem K2 "SÜLZE", Mi. 300.-	6a ☉	40,—

Mecklenburg-Strelitz

341P	3 Sgr. schwärzlichbraunocker, postfrischer 4er-Block aus der linken unteren Bogenecke mit Reihenzählern, Bogenränder mit Falzen, bis auf einige kleine Stockfleckchen tadellos, Fotoattest Berger BPP	6 **	200,—
342P	3 Silbergroschen schwärzlichbraunocker, farbfrisches und tadellos durchstochenes Kabinettstück, tadellos postfrisch, unsigniert.	6 **	60,—

Oldenburg

344P	1/10 Thaler / 3 Silbergroschen schwarz auf hellgelb, farbfrisches und vollrandiges Kabinettstück, klar entwertet mit blauem L1 "FRANCO" auf Briefstück, gepr. Berger BPP	4a △	40,—
345FP	1/3 Gr. a. grünlicholiv, farbfrisches, allseits gleichmäßig vollrandiges Prachtstück, ungebraucht ohne Gummierung, tiefst gepr. Pfenninger, Mi. 1.700.-	5 (*)	500,—
346P	2 Groschen schwarz auf mattrotlichkarmin, farbfrisches und vollrandiges Kabinettstück, entwertet mit blauem K2 "OLDENBURG 2/3", tadellose Erhaltung, gepr. Brettl BPP und Fotobefund Stegmüller BPP (2011): "echt und einwandfrei", Mi. 750.-	7 ☉	300,—
347FP	3 Groschen schwarz auf gelb, breitrandiges und farbfrisches Kabinettstück, klar entwertet mit blauem Ra2 "BURHAVE 24.6", Fotobefund Berger BPP: "echt und einwandfrei", Mi. 750.-, ex Sammlung Nitaha	8 ☉	250,—
348FP	1/3 Groschen moosgrün, allseits voll- bis breitrandig geschnitten, entwertet mit blauem Ra2 "JEVER", die Marke ist rechts oben dünn und weist oben, bzw. rechts unten Einrisse auf, seltene Marke, Fotobefund Stegmüller BPP (2008): "Sehr farbfrische und dekorative Gesamterhaltung.", Mi. 3.000.-	10b ☉	450,—
349P	1 Gr. karmin mit Durchstich 11 3/4, ungebrauchtes waagerechtes Paar, rechte Marke helle Stelle, ungebrauchte Einheiten mit engem Durchstich sind sehr selten, Mi. -	17A *	200,—
350	1 Groschen karmin, beide Durchstichvarianten, je als Einzelfrankatur auf Brief mit Ra2 "Rodenkirchen", würde eine dekorative Albumseite ergeben.	17A/B ☒	65,—

Berlin Stempel

365P	"BERLIN P.A. No. 41. 30 12 72", KBHW 609, zentrisch auf DR 5 Gr. großer Brustschild. Auf Brustschilden eine seltene Entwertung, der Stempel war gemäß KBHW bisher nur als Ausgabestempel bekannt. Bis auf eine punkthelle Stelle und eine leichte Bugspur in einwandfreier Erhaltung, Fotobefund Krug BPP	DR22 ☉	80,—
377P	"BERLIN POST - EXP. 8/13.7.70) Ekr. auf Paketbegleitbrief nach Marienwerder, rückseitige Frankatur NDP 1/2 Gr. und 2 Gr. beim Öffnen zerrissen, vorderseitig ansprechender Beleg (KBHW Nr. 313d)	☒	80,—
379P	"BERLIN POST-EXP. 7. 30 1 67" - violetter Ra3, KBHW 295 c, auf Briefstück 3 Sgr. Wappen. Die Verwendung von violetter Stempelfarbe ist aus der Zeit vom 30.01.1867 bis 08.02.1867 bekannt. Gemäß Verwendungsdaten im KBHW-Handbuch, handelt es sich um die früheste Verwendung violetter Stempelfarbe an allen Berliner Postämtern! Geprüft Berger IV und Brettl BPP	18a △	150,—
390	"BERLIN, W. 35 *d 6 7 89" - K1, KBHW 575, nicht zustellbarer, retournierter Ortsbrief, entspr. Vermerke vorder- u. rücks., zur Ermittlung des Absenders wurde der Brief postamtlich geöffnet, rücks. blaue Verschlussoblate "KAISERLICH DEUTSCHES STADT-POSTAMT BERLIN". Ein schöner und interessanter Beleg, man beachte auch das Stempeldatum mit der Zahlenreihenfolge 6-7-89	DR41 ☒	50,—
399	"St. P.R. 10 No3 3/9 (1845)" - Revier-K2 (Behren-Str. 1 a), KBHW 67 I, rückseitig nebst rotem Lacksiegel "BERLINISCHES GARNISIONSKIRCHEN SIEGEL 1783" auf Faltbrief nach Potsdam, vollständiger Inhalt!	☒	50,—

Preußen Vorphilatelie

404	DE RHEINBERG - schwarzer L1 recht klar auf komplettem Faltbrief mit Taxe nach Uerdingen, datiert 1816, Faltsuren, sonst Pracht - seltener Stempel!	☒	120,—
406	P.103.P. MEURS, roter L2 klar auf Pracht-Briefhülle mit diversen Taxen und hsl. Vermerk "franco Rhin" nach Holtshausen, Pracht.	☒	50,—
407	P.103.P. MEURS, schwarzer L2 klar auf komplettem Faltbrief nach Düsseldorf, Faltsuren, sonst Pracht - seltener Stempel!	☒	150,—
408	P.P. COLOGNE - roter L2 etwas undeutlich auf Pracht-Briefhülle mit Leitvermerk "p Paderborn" nach Canstein, ca. 1798, seltener Stempel!	☒	120,—
409	ZELL 23 NOV. (blauer L2) und ZELL 13 DEC (roter L2) auf zwei taxierten Briefen per Arensberg je vorderseitiger L2 aus gleicher Korrespondenz nach Wocklum (Feuser Nr. 4036-1).	☒	100,—

Preußen

410P	1/2 Sgr. orange, vollrandiges und farbfrisches Kabinettstück vom Eckrand oben rechts, ungebraucht mit Originalgummierung und kleiner Falzspur, Fotobefund Flemming BPP (2012) und Expertise Voigt VP (2019): "echt und einwandfrei"	1ER *	200,—
411P	1/2 Sgr. orange, allseits vollrandiger, farbfrischer Viererblock mit sauberer Verrechnungsentwertung durch Tintenstriche, tadellos erhalten, geprüft Richter, Mi. 2.500.- - für Entwertung mit Poststempel.	1(4) ~	250,—
412P	1/2 Sgr. orange, vollrandiges und farbfrisches, waagerechtes Kabinettstück, gestempelt mit Nummernstempel "355" - Düren (Reg.-Bez. Aachen), Fotobefund Flemming BPP (2012): "in einwandfreier Qualität." und Expertise Voigt VP (2019): "echt und einwandfrei"	1(2) ☉	100,—
413P	1/2 Sgr. orange, farbfrisches und vollrandiges, senkrechtes Kabinettstück, entwertet mit Federstrichen, Fotobefund Flemming BPP (2012): "in einwandfreier Qualität."	1 ~	60,—
414P	1/2 Sgr. rotorange, farbfrisches und vollrandiges (links oben kleine Stelle Randlinienschnitt) Kabinettstück, Einzelfrankatur auf moderiertem Ortsbrief innerhalb Warburg (Reg.-Bez. Minden), der Brief war so frankiert, das er beim Postamt selbst abgeholt wurde - daher ermäßigte Gebühr, Fotoattest Brettl AIEP: "in tadelloser Erhaltung ... Moderierter Ortsbrief, als Einzelfrankatur selten."	1 ☒	350,—
415FP	1 Sgr. schwarz auf hellrosa, allseits vollrandiges und farbfrisches Luxusstück vom rechten Bogenrand (2 1/2 mm), klar entwertet mit Dienstsiegel "PR. POST EXPED REHDEN Krone-Posthorn"-Stempel (Reg.-Bez. Marienwerder), sehr selten als Markenentwerter vorkommend, gepr. Grobe und Fotoattest Brettl AIEP (2012): "In feinsten, tadelloser Erhaltung. Sehr seltene Entwertungsart." und Expertise Voigt VP (2019): "Die Erhaltung ist einwandfrei. Als Entwertung auf Marke sehr selten, nur wenige Exemplare bekannt."	2a ☉	1400,—
416FP	1 Sgr. schwarz auf rosa, vollrandiges und farbfrisches Kabinettstück, klar gestempelt mit auf dieser Ausgabe besserer Ortsstempel-Entwertung durch K2 "Halle A./S. 21/4" (Reg.-Bez. Merseburg), Fotobefund Flemming BPP (2012): "in einwandfreier Bedarfsqualität." und Expertise Voigt VP (2019): "echt und einwandfrei"	2a ☉	100,—

417P	1 Sgr. schwarz auf rosa, farbfrisches und vollrandiges, waagerechtes Paar, Kabinett, klar gestempelt mit Nummernstempel "104" - Berlin Bahn-Post-Sped.-Amt Nr. I auf Briefstück, Fotobefund Flemming BPP (2012): "echt und einwandfrei".	2a(2) △	50,—
418FP	1 Sgr. schwarz auf rosa, vollrandiges und farbfrisches Oberrandstück mit Reihenzahl "2", Kabinett, klar gestempelt mit Nummernstempel "923" - Mayen (Reg.-Bez. Koblenz), Fotobefund Flemming BPP (2013): "in einwandfreier Bedarfsqualität." und Expertise Voigt VP (2019): "Die Erhaltung ist einwandfrei."	2aRZ △	200,—
419P	1 Sgr. schwarz auf rosa und 3 Sgr. schwarz auf gelb, je vollrandiges und farbfrisches Kabinettstück, portogerechte Frankatur auf Insinuations-Dokument von "207" - Buk (Reg.-Bez. Posen) mit nebengesetztem K2 "BUK 15/7" (1857) nach Graetz.	2a,4a ☒	200,—
420P	1 Sgr. schwarz auf feuerrot, farbfrisches und vollrandiges Kabinettstück, entwertet mit Nummernstempel "1267" - Ruda (Reg.-Bez. Oppeln) auf Briefstück, gepr. HK (Horst Krause, Gelsenkirchen - je doppeltes Signum).	2c △	300,—
421P	1 Sgr. schwarz auf feuerrot, farbfrisches und allseits vollrandiges Exemplar, Einzelfrankatur auf Brief von "186" - Brieg (Reg.-Bez. Breslau) nach Oppeln, rückseitig Durchgangs- und Ausgabestempel, Kabinett, Fotoattest BrettI BPP: "Frische, leuchtende Farbe der seltenen Nuance. Die Erhaltung ist feinst und tadellos, klare Abstempelung. Ein sehr schöner Brief."	2c ☒	800,—
422FP	1 Sgr. a. feuerrot, leuchtend farbfrisches, unten schmal-, sonst vollrandig auf wirkungsvollem Kabinett-Briefstück, zentrisch klarer Vierlingstempel "798" - LANGENBIELAU (OPD Breslau), doppelt tiefst gepr. BrettI BPP, Mi. 600.-	2c △	200,—
428FP	2 Sgr. schwarz auf blau, vollrandiges und farbfrisches Kabinettstück, klar und zentrisch entwertet mit auf dieser Ausgabe besserer Ortsstempelentwertung durch K2 "BONN 11 6" (Reg.-Bez. Köln), gepr. Georg Bühler und Expertise Voigt VP (2019): "echt und einwandfrei"	3 ⊙	100,—
429FP	2 Sgr. schwarz auf blau, vollrandiges und farbfrisches Kabinettstück, entwertet mit für diese Ausgabe besserer Entwertung durch Orts-K2 "Herbede 5 4" (Reg.-Bez. Arnsberg), Fotobefund BrettI AIEP (2014): "echt und einwandfrei" und Expertise Voigt VP (2019): "echt und einwandfrei"	3 ⊙	100,—
430P	2 Sgr. schwarz auf blau, vollrandiges und farbfrisches Luxusstück, entwertet mit für diese Ausgabe besserer Entwertung durch Orts-Ra2 "Roessel 14 /4" (Reg.-Bez. Königsberg) auf Briefstück, Fotobefund BrettI AIEP (2013): "echt und einwandfrei" und Expertise Voigt VP (2019): "echt und einwandfrei"	3 △	100,—
431P	2 Sgr. schwarz auf blau, waagerechtes Paar, Abart "Wasserzeichen stark nach oben verschoben", allseits vollrandiger Schnitt, farbfrisches Kabinettstück, klar entwertet mit Nummernstempel "373" - Elberfeld (Reg.-Bez. Düsseldorf), Fotobefund BrettI AIEP (2018): "echt und einwandfrei"	3(2) △	200,—
432FP	2 Sgr. schwarz auf blau, vollrandiges und farbfrisches Oberrandstück mit Reihenzähler "8", Kabinett, klar gestempelt mit Nummernstempel "794" - Landsberg (Reg.-Bez. Frankfurt/Oder), Fotobefund Flemming BPP (2013): "in guter Bedarfsqualität." und Expertise Voigt VP (2019): "echt und einwandfrei"	3RZ ⊙	150,—
433P	3 Sgr. a. gelb, farbfrisches, allseits vollrandiges Kabinettstück mit zentrisch klar aufsitzendem Bahnpost-Ra3 "EISENACH-HALLE", ein Liebhaberstück!	4a ⊙	70,—
435P	3 Sgr. schwarz auf gelb, waagerechtes Paar, vollrandiges und farbfrisches Luxusstück, klar entwertet mit zwei Abschlüssen des Nummernstempel "178" - Braunsberg (Reg.-Bez. Königsberg) auf Briefstück, Expertise Voigt VP (2019): "echt und einwandfrei"	4a(2) △	100,—
436P	3 Sgr. schwarz auf gelb, vollrandiges und farbfrisches Kabinettstück vom breiten linken Bogenrand (hier senkr. Bug) mit Reihenzähler "4", entwertet mit Nummernstempel, Fotobefund BrettI BPP (2010): "echt und einwandfrei" und Expertise Voigt VP (2019): "echt und einwandfrei"	4aRZ ⊙	150,—
438FP	4 Pfg grün, zentrisch gestempelt mit Vorphila-K1 "FRIEDLAND i. O/S. 7 2", allseits voll- bis breitrandig, tadellose Erhaltung, intensive Farbe, Idealabschlag des seltenen Stempels, attraktives Luxusstück, gepr. Kastaun BPP	5a ⊙	250,—
439P	4 Pfennige grün, farbintensives und allseits vollrandiges Kabinettstück, klar entwertet mit K1 "POTSDAM 29 7" (Reg.-Bez. Potsdam) auf Briefstück, gepr. Drahn, BrettI und Expertise Voigt VP (2019): "echt und einwandfrei"	5a △	80,—
440	1 Sgr. - 3 Sgr., dabei 3 Sgr. in b-Farbe, je allseits voll-/breitrandig, tadellos, gestempelt, Mi. 265.-	6/7,8b ⊙	50,—
441	1 Silbergroschen rosa, vollrandiges und farbfrisches Kabinettstück mit Entwertung durch klaren Ra3 "Cöthen Bahnhof 29 12" auf Briefstück	6a △	45,—
442P	1 Sgr. rosa, farbfrisches, bis auf eine Winzigkeit am Unterrand allseits vollrandiges Exemplar, links mit Bogenrand und Reihenzähler "5". Oben rechts, über der Rosette, deutlicher Bruch der Rahmenlinie	6aRZ5 ⊙	90,—
443FP	1 Sgr. rosa, glatter Grund, vollrandiges und farbfrisches Luxusstück, klar gestempelt mit sehr seltenem Ekr. "OEDT 13 6" (Reg.-Bez. Düsseldorf) auf Briefstück, Fotobefund BrettI AIEP (2014): "In feinsten, tadellose Erhaltung." und Expertise Voigt VP (2019): "echt und einwandfrei"	6a △	300,—
444P	1 Silbergroschen rosa, glatter Grund, vollrandiges und farbfrisches, waagerechtes Paar, Luxus, entwertet mit zwei klaren Abschlüssen des Nummernstempels "1350" - Schönebeck (Type II) (Reg.-Bez. Magdeburg) auf Briefstück, Fotobefund BrettI AIEP (2013): "echt und einwandfrei"	6a(2) △	150,—
445P	1 Sgr. rosa, glatter Grund, vollrandiger und farbfrischer waagerechter Dreierstreifen, Luxus, jede Marke klar gestempelt mit Nummernstempel "373" - Elberfeld (Reg.-Bez. Düsseldorf), gepr. Meier BPP, Hunziker, W. Brandes und Fotobefund BrettI AIEP (2013): "echt und einwandfrei"	6a(3) ⊙	150,—
446FP	1 Sgr. rosa, glatter Grund, vollrandiges und farbfrisches Prachtstück vom Oberrand mit Reihenzähler "3", entwertet mit Nummernstempel "490" - Gladbach (Reg.-Bez. Düsseldorf), Fotobefund BrettI BPP: "tadellose Erhaltung."	6aRZ ⊙	150,—
447FP	1 Sgr. mittelkarminrot, glatter Grund, Plattenfehler II "oberer Markenrand über MA ausgefallen", allseits vollrandiges und farbfrisches Kabinettstück, klar entwertet mit Nummernstempel "183" - Breslau (Reg.-Bez. Breslau), Fotobefund Wasels BPP (2018); "seltenen Plattenfehler ... Die Erhaltung ist einwandfrei.", Mi. 750.- und Expertise Voigt VP (2019): "Die Erhaltung ist einwandfrei. Der Plattenfehler ist selten."	6aII ⊙	250,—
448FP	1 Sgr. rötlichkarmin, glatter Grund, waagerechtes Paar, rechte Marke mit Plattenfehler "Ausbruch über linker Wertziffer 1", vollrandiges und farbfrisches Kabinettstück, klar entwertet mit K2 "COELN 1 11" (Reg.-Bez. Köln), Fotoattest Flemming BPP (2008): "in einwandfreier Qualität. mit dem Plattenfehler seltener Einheit."	6bl(2) ⊙	300,—
449P	2 Silbergroschen blau in Mischfrankatur mit 1 Silbergroschen rosa gegitterter Grund, beide voll- bis breitrandig, mit Dkr. "HAMBURG 30/6" auf Briefstück	7a,10a △	50,—
450P	2 Sgr. blau, glatter Grund, farbfrisches und vollrandiges Luxusstück, klar entwertet mit Ra2 "COESLIN 31 3" (Reg.-Bez. Köslin) auf Briefstück, gepr. Pfenninger und Expertise Voigt VP (2019): "echt und einwandfrei"	7a △	100,—
451P	2 Sgr. blau, glatter Grund, vollrandiges und farbfrisches Kabinettstück als Einzelfrankatur von "Liebau 7 5" (Reg.-Bez. Liegnitz) nach Sebnitz in Sachsen mit rückseitigem Ausgabestempel, gepr. Starauschek	7a ☒	200,—
452FP	2 Sgr. mittelkobalt, glatter Grund, Plattenfehler II "diagonaler Strich durch FREIMARKE", allseits vollrandiges und farbfrisches, waagerechtes Paar, Kabinett, sauber entwertet mit besserem Ra2 "NEMONIEN 8 11" (Reg.-Bez. Königsberg), mit dem Plattenfehler sehr seltenes Paar, Fotoatteste Kastaun BPP, Flemming BPP und Expertise Voigt VP (2019): "Die Erhaltung ist einwandfrei. Der Plattenfehler ist selten."	7aII(2) ⊙	800,—
453FP	2 Sgr. blau, glatter Grund, dünnes durchscheinendes Papier, vollrandiges und farbfrisches Luxusstück, klar gestempelt mit seltenem Ra2 "Labenz 4 2 * 8-9" auf Briefstück, gepr. Drahn und Fotobefund BrettI AIEP (2013): "in feiner, tadelloser Erhaltung. Ursprünglicher Zustand."	7ax △	200,—
454	2 Sgr. dunkelblau, farbfrisches und voll- bis breitrandiges Kabinettstück, klar entwertet mit K2 "COELN 14 8" (Reg.-Bez. Köln) auf Briefstück, gepr. Stuckert und Expertise Voigt VP (2019): "echt und einwandfrei"	7c △	100,—
456P	3 Sgr. gelb, leuchtend farbfrisches, allseits voll/breitrandiges waager. Paar, je Marke Federkreuzentwertung in blauer Tinte, gepr. HK (Horst Krause)	8b(2) ⊙	100,—
457FP	3 Sgr. gelborange, glatter Grund, farbfrisches und allseits vollrandiges Kabinettstück, entwertet mit besserem K1 "TREUENBRIETZEN 28/3 4 - 5" (Reg.-Bez. Potsdam), gepr. Banker, Krause, Flemming BPP und Expertise Voigt VP (2019): "echt und einwandfrei"	8a ⊙	100,—
458P	3 Sgr. gelborange, glatter Grund, vollrandiges und farbfrisches Kabinettstück vom linken Bogenrand mit Reihenzahl "8" (im Bogenrand übliche senkr. Bugspur), klar gestempelt mit Ra2 "WESEL 19 4" (Reg.-Bez. Düsseldorf), Fotobefund BrettI AIEP (2013): "echt und einwandfrei"	8aRZ ⊙	200,—

459P	3 Sgr. gelborange, glatter Grund, Plattenfehler I "senkrechte linke Randlinie oben gespalten" (hier die große von oben kommende Variante, leider werden im Michelkatalog zwei Plattenfehler als einer erfasst), farbrisches und vollrandiges Kabinettstück, klar entwertet mit Nummernstempel "1" - Aachen (Reg.-Bez. Aachen) auf Briefstück (dieses Loch - mit Originalbriefpapier hinterlegt, Marke tadellos. und Expertise Voigt VP (2019): "Die Erhaltung ist einwandfrei. Der Plattenfehler ist selten."	8al △	300,—
460P	3 Sgr. gelborange, glatter Grund, waagerechtes Paar mit Plattenfehler I "linke obere Ecke gespalten" (hier die kleine Variante), farbrisches und vollrandiges Kabinettstück, klar entwertet mit Ra2 "HAALÉ A/S. 2 8 * 7-8A" (Reg.-Bez. Merseburg), Fotoattest Brettli AIEP (2014): "Der Plattenfehler ist nicht häufig.", Anmerkung: unter dieser Katalognummer sind im Michel zwei verschiedene Plattenfehler zusammen gefasst, hier haben wir den Spalt von links kommend, die andere Variante ist auffällig und der Spalt von oben kommend.	8al(2) ⊙	300,—
461P	3 Sgr. orange, glatter Grund, waagerechtes Paar, farbrisches, allseits breitrandiges Luxusstück - davon die rechte Marke mit deutlicher Klischeeverschiebung nach oben, entwertet mit zwei klaren Vierringstempeln "578" - Hamburg auf Briefstück. Fotoattest Flemming BPP "Dekoratives Pärchen in einwandfreier Qualität." und Fotoexpertise Voigt VP (2019): "Die Erhaltung ist einwandfrei." - einwandfrei erhaltene Paare dieser Auflage sind selten, da auf Grund der hellen Markenfarbe das Markenbild oftmals mit der Schere getroffen wurde. Mit der Klischeeverschiebung von Liebhaberwert!	8b(2) △	350,—
462P	3 Sgr. gelb, glatter Grund, allseits vollrandiges und farbrisches Kabinettstück als portugiesische Einzelfrankatur auf Brief von "BERLIN" entwertet mit K2 "BERLIN 3 11" nach Krakau mit rücks. Ankunftsstempel vom 4/11, gepr. Flemming BPP (doppelt signiert)	8b ☒	100,—
463P	3 Sgr. dunkelgelblichorange, glatter Grund, voll- bis breitrandiges Kabinettstück, portorichtige Einzelfrankatur auf Postvereinsbrief, entwertet mit K2 "BRESLAU 20/11 (1859)" (Reg.-Bez. Breslau) über Bahnpost Hannover/Emden nach Osnabrück (Kgr. Hannover), geprüft H. Köhler.	8c ☒	150,—
464P	4 Pfennige grün, senkrechter Dreierstreifen, allseits vollrandiges und farbrisches Kabinettstück, klar entwertet mit Ra2 "ZÜLLICHAU 30 3" (Reg.-Bez. Frankfurt) auf Briefstück, senkrechte Einheiten sind wesentlich seltener als waagerechte, Fotoattest Flemming BPP: "echt in einwandfreier Qualität." und Expertise Voigt VP (2019): "Die Erhaltung ist einwandfrei."	9a(3) △	200,—
466	1 Silbergroschen gegitterter Grund, karminrosa, allseits vollrandig, entwertet mit Ra2 "NEULEWIN 31.12." (Silvesterdatum) auf Umschlag mit farblosem Prägerand nach Carlshiese, Marke unten mit Vortrennschnitt, ansonsten in guter Gesamterhaltung, dekorativer Zierbrief.	10a ☒	80,—
468P	1 Sgr. rosa, farbrisches Kabinettstück, durchstochen - ähnlich dem Probedurchstich Mi.-Nr. 9aA, der Durchstich bei dieser Wertstufe ist leider unbekannter Herkunft, entwertet ist das Stück "BERLIN STADTPOSTEXPED. 1 27/11" auf Briefstück., mehrfach signiert.	10(A) △	200,—
469P	1 Sgr. rosa, gegitterter Grund, farbrisches und vollrandiges Kabinettstück, zentrisch gestempelt mit besserem K2 "FRIEDEBERG I. SCH 1 1" (Reg.-Bez. Liegnitz), Expertise Voigt VP (2019): "echt und einwandfrei"	10a ⊙	50,—
470P	1 Sgr. rosa, gegitterter Grund, allseits vollrandiges und farbrisches Kabinettstück, klar gestempelt mit Ra2 "NEUSALZ 27 11" (Reg.-Bez. Liegnitz) auf Briefstück, Fotobefund Flemming BPP (2012): "Schöner Stempelbeleg."	10a △	40,—
471P	1 Sgr. rosa, gegitterter Grund, allseits vollrandiges und farbrisches Kabinettstück, entwertet mit auf dieser Ausgabe besserer Nummernstempelentwertung "1599" - Weißenfels (Reg.-Bez. Merseburg), Fotobefund Flemming BPP: "echt und einwandfrei"	10a ⊙	40,—
472P	1 Sgr. rosa, gegitterter Grund, allseits vollrandiges und farbrisches Kabinettstück, entwertet mit K1 "AACHEN 1 9 7 8" (Reg.-Bez. Aachen) (Aachener Sonderform), gepr. Flemming BPP und Expertise Voigt VP (2019): "echt und einwandfrei"	10a ⊙	30,—
473P	1 Sgr. rosa, gegitterter Grund, farbrisches und vollrandiges Kabinettstück, entwertet mit zentrisch und klar abgeschlagenem K2 "BERLIN 4 8", gepr. Flemming BPP und Expertise Voigt VP (2019): "echt und einwandfrei"	10a ⊙	30,—
474P	1 Sgr. rosa, gegitterter Grund, allseits vollrandiges und farbrisches Kabinettstück, entwertet mit auf dieser Ausgabe besserer Nummernstempelentwertung "1280" - Rybnik (Reg.-Bez. Oppeln), Fotobefund Flemming BPP: "echt und einwandfrei"	10a ⊙	30,—
475P	1 Sgr. rosa, gegitterter Grund, vollrandiges und farbrisches, waagerechtes Kabinettstück, entwertet mit besserem Bahnpost-L3 "DEUTZ / 20 3 / MINDEN" (Reg.-Bez. Köln), rechte Marke mit Plattenfehler "SICBER" (Feld 32), Fotobefund Flemming BPP: "Einwandfreie Qualität." und Expertise Voigt VP (2019): "echt und einwandfrei"	10a(2) ⊙	100,—
476P	1 Sgr. rosa, gegitterter Grund, waagerechtes Paar, farbrisches und vollrandiges Kabinettstück, entwertet mit besserem L3 "WÜSTE WALTERSDORF" (Reg.-Bez. Breslau), gepr. H. Krause (Gelsenkirchen) und Expertise Voigt VP (2019): "echt und einwandfrei"	10a(2) ⊙	80,—
477P	1 Sgr. rosa, gegitterter Grund, allseits vollrandiges und farbrisches senkrechtes Kabinettstück, klar entwertet mit Orts-K2 "COELN 4 4" (Reg.-Bez. Köln) auf Briefstück, Fotobefund Flemming BPP (2012): "echt und einwandfrei"	10a(2) △	60,—
478P	1 Sgr. rötlichkarmin, gegitterter Grund, waagerechter Dreierstreifen, farbrisches und vollrandiges Kabinettstück, entwertet mit auf dieser Ausgabe besserem Nummernstempel "1439" - Stettin (Reg.-Bez. Stettin), Fotoattest Flemming BPP.	10a(3) ⊙	100,—
479P	1 Sgr. rosa, gegitterter Grund, allseits vollrandiges und farbrisches Kabinettstück vom linken Bogenrand (15mm) mit Reihenzähler "3", klar entwertet mit Orts-K2 "Magdeburg 21 8" (Reg.-Bez. Magdeburg), gepr. Pfenninger und Fotobefund Flemming BPP (2012).	10aRZ ⊙	150,—
480P	1 Sgr. rosa, gegitterter Grund, allseits vollrandiges und farbrisches Kabinettstück vom rechten Bogenrand (18 mm) mit Reihenzähler "13", entwertet mit Ra2 "GOGOLIN 10 3" (Reg.-Bez. Oppeln), Fotobefund Flemming BPP (2012).	10aRZ ⊙	150,—
481P	1 Sgr. rosa, gegitterter Grund, allseits vollrandiges und farbrisches Kabinettstück vom rechten Bogenrand (17 mm) mit Reihenzähler "13", entwertet mit Ra2 "BERLIN ANHALTER BAHNH" auf Briefstück, Fotobefund Brettli AIEP (2014): "echt und einwandfrei"	10aRZ ⊙	200,—
482P	1 Sgr. rosa, gegitterter Grund, allseits vollrandiges und farbrisches Kabinettstück vom linken Bogenrand mit Reihenzähler "12", entwertet mit Ra2 "BRESLAU" auf Briefstück, Fotobefund Brettli AIEP (2014): "echt und einwandfrei"	10a △	150,—
483P	1 Sgr. karminrosa, gegitterter Grund, farbrisches und breitrandiges Luxusstück, klar entwertet mit Ekr. "STERNBERG 21 11" (Reg.-Bez. Frankfurt/Oder), Expertise Voigt VP (2019): "echt und einwandfrei"	10b ⊙	50,—
484	1 Sgr. karminrosa, gegitterter Grund, allseits vollrandiges und farbrisches Kabinettstück, klar entwertet mit Ra3 "HALLE BAHNHOF 18/7" (Reg.-Bez. Merseburg) auf Briefstück, Fotobefund Flemming BPP (2012): "in einwandfreier Qualität."	10b △	30,—
485	2 Sgr. blau, farbrisch und allseits breitrandig, mit vollem Ra3 "CÖTHEN BAHNHOF" (Anhalt/Dessau) auf Luxusbriefstück, gepr. Drahn und Flemming BPP.	11a △	80,—
488P	2 Sgr. blau, gegitterter Grund, farbrisches und allseits voll- bis breitrandiges Luxusstück, klar und zentrisch entwertet "HALLE A./S. 5 5" (Reg.-Bez. Merseburg), Expertise Voigt VP (2019): "echt und einwandfrei"	11a ⊙	100,—
489P	2 Sgr. blau, gegitterter Grund, allseits vollrandiges und farbrisches Luxusstück, entwertet mit Orts-K2 "HALLE A/S" (Reg.-Bez. Merseburg) auf Briefstück, Fotobefund Brettli AIEP (2013): "echt und einwandfrei, sehr schönes Briefstück" und Expertise Voigt VP (2019): "echt und einwandfrei"	11a △	100,—
490P	2 Sgr. blau, gegitterter Grund, vollrandiges und farbrisches Kabinettstück, klar entwertet mit besserem Vorphila-K2 "NEBRA 18/8" (Reg.-Bez. Merseburg) auf Ganzsachenabschnitt 1 Sgr. ebenso entwertet, gepr. HK (Horst Krause, Gelsenkirchen) und Fotobefund Flemming BPP "in einwandfreier Qualität."	11a △	100,—
491P	2 Sgr. blau, gegitterter Grund, farbrisches und vollrandiges Luxusstück, klar und zentrisch entwertet mit K2 "Frankfurt A. d. O. 27/4" (Reg.-Bez. Frankfurt/Oder) auf Briefstück, Expertise Voigt VP (2019): "echt und einwandfrei"	11a △	80,—
492P	2 Sgr. blau, gegitterter Grund, farbrisches und vollrandiges Kabinettstück, klar und zentrisch entwertet mit K2 "AACHEN 3 5" (Reg.-Bez. Aachen), Expertise Voigt VP (2019): "echt und einwandfrei"	11a ⊙	50,—
493P	2 Sgr. blau, gegitterter Grund, farbrisches und allseits vollrandiges Kabinettstück, entwertet mit K2 "LIPKE 16/7" (Reg.-Bez. Frankfurt/Oder) auf Briefstück, Expertise Voigt VP (2019): "echt und einwandfrei"	11a △	30,—
494P	1 Sgr. blau, gegitterter Grund, allseits vollrandiges und farbrisches waagerechtes Luxuspaar, rechte Marke mit Plattenfehler II "F verkürzt" (Feld 129), klar entwertet "Reetz 21 5" (Reg.-Bez. Frankfurt/Oder), Fotobefund Brettli BPP: "Tadellose Erhaltung." und Expertise Voigt VP (2019): "Die Erhaltung ist einwandfrei."	11a(2) ⊙	350,—
495P	2 Sgr. blau, gegitterter Grund, farbrisches und breitrandiges Kabinettstück mit Plattenfehler I "I von ZWEI nach links geneigt" (Retusche), entwertet mit Teil-Ra2 "BRECK(ERFELD) 24 ..." (Reg.-Bez. Arnberg), Expertise Voigt VP (2019): "echt und einwandfrei"	11aI ⊙	100,—
496FP	2 Sgr. blau, gegitterter Grund, Plattenfehler II "verkürztes F" (Feld 129), vollrandiges und farbrisches Luxusstück, entwertet mit besserem Orts-K2 "ZÜLZ 4 3" (Reg.-Bez. Oppeln), gepr. Kastaun BPP und Fotobefund Brettli AIEP (2014): "in feinsten, tadelloser Erhaltung."	11aII ⊙	150,—
497FP	2 Sgr. schwarzblau, gegitterter Grund, Plattenfehler IV "Schnupfnase", vollrandiges und farbrisches Luxusstück, klar zentrisch entwertet mit Ekr. "Potsdam 26 12" (Reg.-Bez. Potsdam), Fotobefund Brettli AIEP: "in tadelloser Erhaltung. Ein Schönes Exemplar der seltenen Nuance."	11cIV ⊙	250,—

498	Teile eines waagrechtes Paars 3 Sgr. orange auf Auslands-Brief von Stettin nach Stockholm/Schweden. Die Entwertung der Frankatur erfolgte erst nach Schiffslandung in Schweden durch Ra2 "STOCKHOLM 7 JUL. (1859)", links nebengesetzt Leitvermerk mit Schiffsangabe. Vollständiger Briefinhalt, eine dritte zur Frankatur gehörende Marke fehlt gänzlich. Mit Marken der Kopfausgaben frankierte Briefe, welche erst in Stockholm entwertet wurden, sind extrem selten! Fotobefund Brettli (2014)	12a(2) ☒	150,—
499P	3 Sgr. gelb, ein schmal-/breitrandiges sowie ein voll-/breitrandiges Kabinettstück zusammen in seltener Ausgaben-Mischfrankatur mit der Erstauflage der 2 Sgr. Wappen auf Liebhaber-Briefstück, je Marke K2 "HALLE A/S." als Entwerter. Die 2 Sgr.-Marke minimal Scherentrennung, sonst alle drei Werte in leuchtend farbfrischer und guter Qualität, gepr. Kastaun BPP.	12a(2),17b △	90,—
500FP	3 Sgr. orangegelb, gegitterter Grund, allseits vollrandiges und farbfrisches Luxusstück, zentrisch klar gestempelt mit Orts-K2 "HAMBURG 9/7", Fotobefund Flemming BPP (2012): "in einwandfreier Qualität."	12a ☉	100,—
501P	3 Sgr. gelborange, gegitterter Grund, allseits vollrandiges und farbfrisches Kabinettstück, klar entwertet mit Bahnpost L3 "MAGDEBURG 3 5 WITTENBERGE" (Reg.-Bez. Magdeburg) auf Briefstück, Fotobefund Flemming BPP (2012): "in einwandfreier Qualität."	12a △	50,—
502P	3 Sgr. gelborange, gegitterter Grund, farbfrisches und allseits voll- bis überrandiges Kabinettstück, klar entwertet mit Ra2 "SCHWELM 26/7 * 7-8A" (Reg.-Bez. Arnberg) auf Briefstück und Expertise Voigt VP (2019): "echt und einwandfrei"	12a △	50,—
503P	3 Sgr. gelborange, gegitterter Grund, farbfrisches und vollrandiges Kabinettstück, klar entwertet mit zentrischem Abschlag des K2 "COESLIN 20 11 62" (Reg.-Bez. Köslin), Expertise Voigt VP (2019): "echt und einwandfrei"	12a ☉	40,—
504P	3 Sgr. gelborange, gegitterter Grund, allseits vollrandiges und farbfrisches, waagerechtes Kabinettstück, klar entwertet mit Orts-K2 "HAMBURG 3/7", Fotobefund Flemming BPP (2012): "in einwandfreier Qualität."	12a(2) ☉	90,—
505P	3 Sgr. orangegelb, gegitterter Grund, allseits vollrandiges und farbfrisches Kabinettstück, klar entwertet mit K1 in Sonderform "AACHEN 28 9 7 8" (Reg.-Bez. Aachen), Fotobefund Flemming BPP (2012): "echt und in einwandfreier Qualität."	12b ☉	100,—
506P	3 Sgr. orangegelb, gegitterter Grund, farbfrisches und verschwenderisch überrandig geschnittenes Luxusstück, klar entwertet mit Orts K2 "HAMBURG BAHNHOF 5 11" auf Briefstück, Fotobefund Flemming BPP (2012): "echt, in einwandfreier Qualität. Attraktives Briefstück!"	12b △	100,—
507	1/2 Sgr. orange, rechts oben etwas touchiertes, sonst allseits vollrandiges waager. Paar mit besserem, gerade aufsitzendem Ra2 "NIEDER-FISCHBACH" (OPD Koblenz), gepr. W. Engel, Mi. 450.- + Stempelbewertung	13a(2) ☉	80,—
508P	1/2 Sgr. rotorange, Papier ohne Wasserzeichen, waagerechtes Paar, vollrandiges und farbfrisches Kabinettstück, klar entwertet mit K2 BERLIN 24 8", gepr. Kastaun BPP und Fotoattest Flemming BPP (2012)	13a(2) ☉	200,—
509FP	1/2 Sgr. rotorange, Papier ohne Wasserzeichen, waagerechtes Paar, vollrandiges und farbfrisches Kabinettstück, klar entwertet mit Ra2 "NIEDERFISCHBACH 16 10 1 - 2" (Reg.-Bez. Koblenz), gepr. Meier BPP und Expertise Voigt VP (2019): "Die Erhaltung ist einwandfrei."	13a(2) ☉	200,—
510P	1/2 Sgr. rotorange, Papier ohne Wasserzeichen, Abart "dünnes durchscheinendes Papier", farbfrisches und allseits vollrandiges Kabinettstück, klar entwertet mit K1 "Potsdam 9/12" (Reg.-Bez. Potsdam), Fotobefund Brettli BPP: "echt und einwandfrei" und Fotoattest Flemming BPP (2013): "echt und in einwandfreier Qualität."	13ax ☉	200,—
511	4 Pfennige gelblichgrün, Adler im Achteck, waagerechter Dreierstreifen mit tadellosem Handleistendurchstich, Kabinett, klar entwertet "EXIN 22 3 66" auf Briefstück, Fotobefund Flemming BPP (2012): "echt und in einwandfreier Qualität." und Expertise Voigt VP (2019): "echt und einwandfrei"	14a(3) △	50,—
513	1 Sgr. Wappen, als Einzelfrankatur auf Brief "Proben ohne Wert", mit blauem Hannover-K2 "EMDEN 14 3 (1867)" nach Esens	16 ☒	50,—
514	1 Sgr. Wappen, als Einzelfrankatur auf unterfrankiertem Brief, welcher am 27.11.1867 in Dresden (Sachsen) geschrieben wurde, mit K2 "STETTIN 3 12 67" nebst Ra1 "Aus dem Briefkasten" nach Driesen (zweite Entfernungsstufe). Vom Empfänger war 1 Sgr. Nachporto zu bezahlen. Leichter waager. Briefbug durch die Marke. Ein interessanter Beleg mit vollständigem Briefinhalt	16 ☒	80,—
515	1 Sgr. Wappen, als portorichtige Einzelfrankatur auf herrlich, aufwendig geprägtem Zierbriefkuvert, mit Ra2 "POLKWITZ 27 4 66" (OPD Liegnitz) nach Liegnitz an einen Empfänger im dortigen Postbureau, rücks. rotes Lacksiegel und Ausgabestempel. Die Marke war gelöst und wurde replaziert, minimale Spuren, insgesamt ein attraktiver Beleg!	16 ☒	150,—
516	BESTELLEGELDBRIEF: 1 Sgr. Wappen als Einzelfrankatur auf Faltbrief, mit blauem Hannover-K2 "GOSLAR 26.4.(1867)" nach Röderhof im Landzustellbezirk von Halberstadt, rücks. in rot 1/2 Sgr. Bestellgeld austaxiert, welches vom Empfänger zu bezahlen war. Briefe mit austaxiertem Bestellgeld sind nicht häufig!	16 ☒	50,—
518P	1 Silbergroschen Wappenausgabe, karmin, entwertet mit DKr. "MAGDEBURG 17.12." auf kleinformatigem Damenbrief mit farblosem Prägerand nach Glandorf mit Ausgabestempel, Umschlag rückseitig mit Haft- und Öffnungsspuren, Marke oben mit Scherenschnitt, ansonsten in guter Gesamterhaltung, gepr. Pfenninger mit Fotoattest; dekorativer Zierbrief!	16a ☒	80,—
519FP	6 Pfg orange, drei Stück als Streifen geklebt, mit besserem Ekr "KAISERSESCH 27.9.67" auf gespiegeltem Wertbrief nach Pommern a.d. Mosel, Umschlag etwas fleckig.	16a ☒	100,—
520FP	1 Sgr. karmin, Adler im Oval, farbfrisches und tadellos durchstochenes Kabinettstück (natürliche Sandkorpore in der rechten oberen Ecke), klar entwertet mit rotem K2 "POMMERZIG 7/1 64", Fotoattest Brettli AIEP (2013): "in feiner, tadelloser Erhaltung. Der seltene rote Stempel ist klar und zentrisch abgedruckt."	16a ☉	300,—
521FP	1 Sgr. rosa, Adler im Oval, farbfrisches Kabinettstück, klar entwertet mit auf Marken zur Entwertung selten verwendeten K2 "AUSG No. 5 12 2" auf Briefstück, Expertise Voigt VP (2019): "echt und einwandfrei"	16a △	200,—
522P	1 Sgr. rosa, Adler im Oval, farbfrisches und tadellos durchstochenes Kabinettstück, entwertet mit besserem L2 "WISSEK" auf Briefstück, Expertise Voigt VP (2019): "echt und einwandfrei"	16a △	50,—
523	1 Sgr. rosa, Adler im Oval, waagerechter Dreierstreifen in farbfrischer und tadellos durchstochener Kabinetterhaltung, klar entwertet mit K2 "BERLIN * * 22 12 63" auf Briefstück, Fotobefund Brettli AIEP (2018): "echt und einwandfrei"	16a △	50,—
524P	1 Sgr. rosa, Adler im Oval, tadellos durchstochenes Kabinettstück, entwertet mit nachverwendetem blauem Hannover-Stempel "OSTERHOLZ 20/12", Fotobefund Flemming BPP (2012): "echt und einwandfrei"	16a ☉	40,—
525	1 Sgr. rosa, Adler im Oval, farbfrisches Kabinettstück, klar entwertet mit nachverwendetem Hannover-Stempel "LINGEN 9 12 67" in blau auf Briefstück, Expertise Voigt VP (2019): "echt und einwandfrei"	16a △	30,—
526P	1 Sgr. karmin, Adler im Oval, drei farbfrisches Kabinettstücke auf Briefstück mit violetter Versuchs-K2 "BERLIN P. E. No. 8 6/2 67" entwertet, gepr. Kruschel und Fotoattest Flemming BPP und Expertise Voigt VP (2019): "Die Erhaltung ist einwandfrei. Die Versuchsentwertung wurde nur wenige Tage im Februar 1867 vorgenommen, daher ist sie selten."	16a(3) △	300,—
527P	1 Sgr. rosa, Adler im Oval, waagerechtes Paar, farbfrisches Kabinettstück, klar entwertet mit L2 "ILSENBURG" auf Briefstück, gepr. Kruschel und Expertise Voigt VP (2019): "echt und einwandfrei"	16a(2) △	50,—
528P	1 Sgr. rosa, Adler im Oval, waagerechter Viererstreifen mit perfektem Durchstich, Luxus, ideal paarweise entwertet mit Hufeisenstempel "COELN 23 9 67", Fotobefund Brettli AIEP (2013): "echt und einwandfrei" und Expertise Voigt VP (2019): "echt und einwandfrei"	16a(4) ☉	100,—
529P	2 Sgr. ultramarinblau, farbfrisches Exemplar mit seltener Fremdentwertung mittels Sachsen Bahnpost-K2 "GLAUCHAU-GERA" auf Briefstück (Marke war vom Briefstück gelöst und wurde replaziert), zwei Seiten Scherentrennung. Liebhaberstück! Fotobefund Brettli (2014)	17a △	80,—
530	2 Sgr. Wappen, als Einzelfrankatur auf unterfrankiertem Postvereinsbrief, mit K2 "CÖLN BAHNHOF 14 4 (1867)" nebst auf die Marke übergehendem Ra2 "Aus dem Briefkasten" nach Frankfurt/Main. Das Porto betrug für diese Sendung 3 Sgr., da über 20 Meilen Entfernung. Neben dem 1 Sgr. fehlendem Porto fiel noch 1 Sgr. Strafporto an, daher waren vom Empfänger 6 Kreuzer (= 2 Sgr.) zu entrichten. Links durch die Marke gehender senkr., geglätteter Briefbug - dennoch ein attraktiver Beleg.	17a ☒	80,—
532	2 Sgr. Wappenausgabe ultramarin als Einzelfrankatur von Berlin mit Entwertung durch K2 "BERLIN P. E. No. 1423 4 66 * * 8-9N" in blau auf Brief nach Leipzig, KBHW Nr. 401b	17a ☒	45,—
534	2 Silbergroschen ultramarin, zwei Werte als portugerechte Frankatur auf Post-Insinuationsdokument, entwertet "KIRCHEN 9 / 3" (1866)	17a(2) ☒	50,—
535	2 Sgr. preußischblau, farbfrisches Kabinettstück als Einzelfrankatur auf Briefkuvert, mit Ra3 "BERLIN STADTPOST-EXP. I 9/4 (1862)" (KBHW 125, Bewertung 150 Punkte) nach Neustrelitz (Datums-Ra1 als Ankstpl), rücks. fehlt die Oberklappe, sonst schöner Beleg	17b ☒	45,—
537P	2 Sgr. ultramarin, Adler im Oval, farbfrisches und tadellos durchstochenes Kabinettstück, entwertet mit seltenem blauen K2 "BERLIN H. P. A. 1/12 67" achtstrahliger Stern, Fotoattest Flemming BPP: "einwandfreie Erhaltung." und Expertise Voigt VP (2019): "Die Erhaltung ist einwandfrei."	17a ☉	300,—
538	2 Sgr. ultramarin, Adler im Oval, farbfrisches Kabinettstück, klar entwertet mit Ra3 "LANDSBERG A/W. 23 6 4-5" auf Briefstück.	17a △	30,—

539	2 Sgr. ultramarin, Adler im Oval, farbfrieches Kabinettstück, klar entwertet mit Ra3 "MEYENBURG REG BEZ POTSDAM 18 4" auf Briefstück.	17a △	30,—
540	2 Sgr. ultramarin, Adler im Oval, farbfrieches Kabinettstück, klar entwertet mit Ra3 "NEUDECK REG BEZ OPPELN 6 4 67" auf Briefstück	17a △	30,—
541	2 Sgr. ultramarin, Adler im Oval, klar entwertet mit Ra2 "KEMPEN REG BEZ POSEN 29 12 65" auf Briefstück.	17a △	30,—
542P	2 Sgr. ultramarinblau, Adler im Oval, waagerechtes Paar, tadelloser Durchstich, Kabinett, klar entwertet mit blauem K2 "LIEBENAU" auf Briefstück, gepr. Dr. Rieger, Fotobefund Brettl AIEP (2014): "echt und einwandfrei" und Expertise Voigt VP (2019): "echt und einwandfrei" . .	17a(2) △	100,—
543FP	2 Sgr. preußischblau, Adler im Oval, farbfrieches und sauber durchstochenes Kabinettstück, ungebraucht mit Originalgummierung, Fotoat-test Kastaun BPP: "echt und tadellos" und Expertise Voigt VP (2019): "echt und einwandfrei"	17b *	150,—
544P	2 Sgr. preußischblau, Adler im Oval, waagerechtes Paar, ungebraucht mit Originalgummierung, sehr selten - es gab praktisch keine Restbestände dieser 1. Auflage, Fotoattest Flemming BPP (2012)	17b(2) *	600,—
545	2 Sgr. preußischblau, Adler im Oval, waagerechtes Paar, Pracht, entwertet mit Ra3 "BURG" auf Briefstück, Fotobefund Flemming BPP (2012)	17b(2) △	50,—
546	3 Sgr. hellbraun, postfrischer 6er-Block vom linken Bogenrand mit Reihenzahlen "4 und 5", im Rand Falzrest, rechte senkrechte Reihe stärke angetrennt.	18a **	100,—
547	3 Sgr. braun, zwei Stück als Mehrfrankatur auf Brief "Muster ohne Wert", mit klarem blauen Ra3 "BERLIN POST-EXP 3. 31 12 66" nach Göttingen (Ankstpl), linke Marke kleine Mängel	18a(2) ☒	50,—
548	3 Silbergroschen graubraun, farbfrieches und tadellos durchstochenes Kabinettstück, klar entwertet mit schwarzem K2 "Cöln Bahnhof 10 6", gepr. Flemming BPP	18b ☉	30,—
550	3 Silbergroschen braun mit blauem Ra3 "BERLIN / POST-EXP. 18./13.6.67" auf farblos geprägtem Zierbrief mit Ank.-Stpl.	18a ☒	80,—
551	3 Sgr. hellbraun, Adler im Oval, farbfrieches Kabinettstück, klar entwertet mit K2 "LEOBSCHÜTZ 20 7 66" auf Briefstück	18a △	30,—
552P	3 Sgr. hellbraun, Adler im Oval, farbfrieches Kabinettstück, klar entwertet mit K2 "SCHWETZ 4 1 67" auf Briefstück	18a △	30,—
553	3 Sgr. hellbraun, Adler im Oval, farbfrieches Kabinettstück, klar entwertet mit Ra2 "COMMERN 11 9 * 5 - 6" auf Briefstück	18a △	30,—
554P	3 Sgr. hellbraun, Adler im Oval, farbfrieches Kabinettstück, klar entwertet mit Ra2 "SIEGBURG 8/3 * 2-3" auf Briefstück	18a △	30,—
555	3 Sgr. hellbraun, Adler im Oval, farbfrieches Kabinettstück, klar entwertet mit Ra2 "WALDOWSTRENCK 31 3 * 4-3" auf Briefstück	18a △	30,—
556	3 Sgr. hellbraun, Adler im Oval, farbfrieches Kabinettstück, klar entwertet mit Ra2 "ZÜLLICHAU 26/6 * 7-8A" auf Briefstück	18a △	30,—
557P	3 Sgr. ockerbraun, Adler im Oval, farbfrieches Kabinettstück, klar entwertet mit K2 "MAGDEBURG 11 5 65" auf Briefstück	18a △	30,—
558	3 Sgr. ockerbraun, Adler im Oval, farbfrieches Kabinettstück, klar entwertet mit K2 "TRIER 6 4 64" auf Briefstück.	18a △	30,—
559P	3 Sgr. hellbraun, Adler im Oval, tadellos durchstochener und farbfriecher, waagerechter Viererstreifen, Kabinett, gestempelt "DÜSSELDORF 10 3 66", Fotobefund Brettl BPP (2009): "echt und einwandfrei"	18a(4) ☉	150,—
560FP	3 Pfennige rotviolett tadellos postfrisch und noch völlig unsigniert! Fotoattest Voigt VP: "Die farbfriechen und farbtypische Briefmarke ist - ECHT und EINWANDFREI - in tadelloser, postfrischer Erhaltung." Mi. 800.-	19b **	250,—
561P	3 Pfennige rotviolett, allseits guter Durchstich, tadellos ungebraucht, Mi. 400.-	19b *	90,—
562P	3 Pfennige rotviolett, entwertet mit nachverwendetem Taxis-Stempel K1 "Gera 20 9 1867", Fotobefund Flemming BPP: "echt, in guter Qualität", Mi. 350.-	19b ☉	70,—
564P	3 Pfg dunkelrötlichlila, farbfriecher Marke mit zentrischem Taxis-K1 "JENA 1/8" (1867) mit Kringeln, Fotobefund Pichl (10/2019) "...befindet sich in guter Qualität und zeigt allseits vollständigen Durchstich mit üblichem Trennungsverlauf", Mi. 350.-	19b ☉	80,—
566P	3 Pfg rotviolett, sauber gestempelt, tadellos, gepr. Flemming BPP, Mi. 350.-	19b ☉	100,—
567P	3 Pfennige dunkelpurpur, Adler im Achteck, farbfrieches und tadellos durchstochenes Luxusstück vom rechten Bogenrand mit Reihenzähler "12", ungebraucht mit Originalgummierung, Fotobefund Flemming BPP "Wirkungsvolles Stück mit Randnummer."	19bRZ *	200,—
568P	3 Pfg rotviolett, Adler im Achteck, Viererblock vom rechten Bogenrand mit Reihenzählern "12" und "13", farbfrieches Kabinettstück, ungebraucht mit Originalgummierung, Einheiten der b-Nuancen sind selten!	19bRZ(4) *	500,—
569FP	3 Pfg rotlila, waagerechtes Paar, tadellos durchstochenes und farbfrieches Kabinettstück, klar entwertet "WEIMAR 16 / 7", Fotoattest Flem-ming BPP (1997)	19b(2) ☉	300,—
570FP	3 Pfg rötlichviolett, waagerechtes Paar, tadellos durchstochenes und farbfrieches Kabinettstück, klar entwertet mit besserem nachverwen-detem Thurn und Taxis Stempel "KALTENORDHEIM" auf Briefstück, Fotoattest Flemming BPP (2012)	19b(2) △	300,—
571P	3 Pfg dunkelpurpur, waagerechtes Paar, tadellos durchstochenes und farbfrieches Kabinettstück (linke Marke winzige Klebeknitter), klar entwertet mit besserem nachverwendetem Thurn und Taxis Stempel "GEISA" auf Briefstück, Fotoattest Flemming BPP (2012)	19b(2) △	250,—
572	10 Gr. Innendienstmarke, gestempelt auf Briefstück, typische Bedarfserhaltung, geprüft Star(auscheck), Mi. 250.-	20 △	60,—
573	10 Sgr. dunkelrosarot, üblich, mit kleinen Farbsprüngen erhaltenes Exemplar zusammen mit waager. Paar 3 Sgr. Wappen in Mischfrankatur auf Leinen-Briefstück, drei klare K2 "DUISBURG 15 4 67".	20,18a(2) △	70,—
574P	1 Kr. smaragdgrün, farbfrieches Kabinettstück mit auf dieser Marke seltenen Entwertung mittels K2 "BERGE-BORBECK .. 11 67" (OPD Düsseldorf) aus währungsremden Gebiet, gepr. H. Krause	22 ☉	150,—
575P	2 Kr. orange, postfrischer 4er-Block, leichte Stockpünktchen, geprüft Pfenninger.	23 **	200,—
577FP	3 Kr. orange, Adler im Achteck, farbfrieches und tadellos durchstochenes Kabinettstück, klar entwertet "GAU-ALGESHEIM 16 9 67" auf Briefstück, frühest bekannter Abschlag dieses Stempels, Fotoattest Flemming BPP	23 △	200,—
578P	2 Kreuzer orange, Adler im Achteck, farbfrieches und tadellos durchstochenes Kabinettstück, klar entwertet mit TuT-Stempel "RUDOLSTADT 9 9" auf Briefstück, gepr. Meier BPP und Fotobefund Flemming BPP (2012)	23 △	150,—
579P	3 Kr. karmin, postfrischer 4er-Block, Zuschlag für eine lose Marke in der 168. Auktion = 85.-	24 **	200,—
581P	3 Kreuzer lebhaftkarmin, Adler im Achteck, farbfrieches und tadellos durchstochenes Kabinettstück, klar entwertet mit nachverwendetem Thurn und Taxis Stempel "WALDMICHELBAACH 26 11" (geblockte Jahreszahl) auf Briefstück, Fotobefund Flemming BPP.	24 △	150,—
582P	3 Kreuzer lebhaftkarmin, Adler im Achteck, farbfrieches und vollrandiges Kabinettstück, klar entwertet mit besserem, nachverwendetem TuT-Stempel "SCHOTTEN 21 8" auf Briefstück, Fotobefund Flemming BPP	24 △	100,—
583P	6 Kreuzer ultramarin, Adler im Achteck, farbfrieches und tadellos durchstochenes Kabinettstück, Besonderheit "Druckzufälligkeit: verschmierter Druck unten rechts", ungebraucht ohne Gummierung, Fotobefund Brettl AIEP: "echt, einwandfrei."	25a (*)	40,—
584P	6 Kreuzer ultramarin, Adler im Achteck, farbfrieches und tadellos durchstochenes, waagerechtes Kabinettstück, klar entwertet "DILLENBURG 18 / 7", Fotobefund Brettl AIEP (2014): "echt und einwandfrei"	25a(2) ☉	150,—
585P	6 Kreuzer mittelblau, Adler im Achteck, farbfrieches und tadellos durchstochenes Kabinettstück, klar gestempelt "FRANKFURT A. M. 30 / 11", gepr. Drahn und Fotobefund Flemming BPP (2012)	25b ☉	150,—
587	9 Kr. lebhaftbraunocker im senkrechten Paar, zusammen mit 3 Kr. lebhaftkarmin auf kleinem Briefstück, entwertet mit Taxis-K1 "LANG. SCHWALBACH 6 7 1867"	26a(2),24 △	60,—
588FP	9 Kr. lebhaftbraunocker, Adler im Achteck, farbfrieches und sauber durchstochenes Kabinettstück, entwertet mit nachverwendetem Thurn und Taxis Stempel "OBERWEISSBACH 28/10" auf Briefstück, Fotoattest Flemming BPP: "auf preußischer Freimarke sehr seltene Entwertung, einwandfreie Qualität."	26a ☉	150,—
589P	9 Kreuzer ocker, Adler im Achteck, waagerechtes Paar (min. in der senkr. Perforation angetrennt), tadellos durchstochenes und farbfrieches Kabinettstück, entwertet mit nachverwendetem Thurn & Taxis K2, gepr. Flemming BPP	26a(2) ☉	100,—
Preußen Ganzsachen			
590P	3 Sgr. orange-gelb Ganzsachenumschlag, großes Format mit Zufrankatur 3 Sgr. schwarz auf gelb, von "410" - Finkenbrück (nebengesetzter Ra2) nach Breslau adressiert, rückseitig diverse Durchgangs- und Ausgabestempel, Fotoattest Brettl AIEP: "in feiner, tadelloser Erhaltung, ursprünglicher Zustand."	U3B,4a ☒	200,—
591	1 Sgr. hellrosa, Format B, als unterfränkischer Brief mit K2 "COELN" nach Schwalbach (Taxis, Herzogtum Nassau, L2 als Ankunftsstempel). Vom Empfänger waren 7 Kr. zu entrichten (3 Kr. Fehlporto, 3 Kr. Ergänzungsporto, 1 Kr. Ortsbestellgeld). Übliche Falz- und kleine Patinas Spuren	U11B ☒	40,—

Preußen Ortsstempel

593P	1 Silbergroschen rosakarmin Ganzsachenumschlag, großes Format, mit Zufrankatur 1/2 Silbergroschen orange, Papier ohne Wz. im waagerechten Paar (linke Marke oben berührt - sonst vollrandig) von "Breslau 21 1" nach Wiegenschütz bei Cosel, Fotoattest Brettli AIEP: "Der Umschlag ist in sehr feiner Gesamterhaltung.", ex. Sammlung Kurt Metzger	U17B,13(2) ☒	300,—
594	1 Sgr. Wappen, Format A, lange Gummierung, als unterfrankierter Brief nebst Vermerk "Enthält Muster ohne Werth" mit R2 "MÜNSTEREIFEL" nach Frankfurt a.M., vom Empfänger wurden 9 Kr. Nachporto erhoben (= 3 Sgr., 2 Sgr. Fehlporto + 1 Sgr. Strafporto). Kuvert oben waagerechte Faltspur	U26A ☒	45,—

Preußen Ganzsachen-Ausschnitte

595	1 Sgr. Ganzsachenausschnitt rund geschnitten, 3 Stück auf Briefstück mit Ra3 BERLIN STADTPOST-EXP:IV 13.7., Briefstück mit Knitter, in dieser Form und Kombination GAA/Stempel selten! Mi. 360.-	GAA12(3) △	50,—
-----	--	------------	------

Preußen Ortsstempel

598	"5 Sgr." - Ovalstempel, klar auf austaxiertem Brief aus "LE HAVRE 8 JUIL" nach Stettin, rücks. blauer Grenzübergangs-K2 "AUS FRANKREICH PER AACHEN 9 7 4 B", Ausgabe-K1 und K1 "BESTELLUNG No.4", vollständiger Briefinhalt	☒	50,—
601P	"Aachen Entlastet" - K2, zentrisch auf 1 Sgr. Kopfausgabe gegitterter Grund, seltene Entwertung, Marke repariert, gepr. Kastaun BPP	10a ☉	80,—
612	"CASEKOW" - Ra2, auf austaxiertem POSTANWEISUNGS-VORLÄUFERBRIEF nebst Vermerk "Hierauf eingezahlt: ... 3 Th. 10 Sgr. 3 Pfg" nach Stettin	☒	50,—
616	"DÜSSELDORF 18 MAI 64" - Versuchs-K2 in belgischer Stempelform, klar auf Dienstbrief nach Kempen, links und rechts ohne Seitenteile	☒	50,—
617	"DÜSSELDORF 2 MRZ. 64" - Versuchs-K2 in belgischer Stempelform, auf austaxiertem Auslandsbrief nach Frankreich, Briefpapier stark ausgefärbt	☒	50,—
618	"FELD-POST D. COMB GARDEINF.DIV.GIS" (1864) auf kompletten Faltbrief mit blauen Truppenstempel nach Crefeld, vorderseitig kleiner Brandfleck	☒	30,—
623	"IDEN 17 5 67" - K1, OPD Magdeburg, zwei klare Abschlüsse auf GS-Abschnitt 3 Sgr., Feuser 250 P.	(GA) △	50,—
630	"LOCKEN" - Ra2, OPD Königsberg, nebst teils auf die 1 Sgr.-Marke übergehendem Krone/Posthorn-Stempel von Locken auf Briefstück 1 u. 2 Sgr. Wappen, leichte Papierknitter	16,17 △	50,—
633	"MÜNSTER AUSG. N 4" - K1, zentrisch klar auf 1 Sgr. Adler im Oval, Durchstichkorrektur. Seltene Entwertung, einer wahrscheinlich unentwertet gebliebenen Marke, mittels Ausgabestempel, gepr. HK (Horst Krause)	16a ☉	50,—
638	"SCHOENECKEN", OPD Trier (Prüm, Eifel), Ra2 mit Stern, klarer Abschlag in seltener roter Stempelfarbe, als Formularstempel ohne Datumseinsatz, auf Postschein für einen Wertbrief nach Köln vom 18.11.1856	☒	120,—
644	"Stettin, den 31. August 1859", handschriftlich auf Bestallungs-Urkunde, links oben Wertstempel "EIN HALBER THALER 15 GR:", darunter eingepreßtes Papiersiegel, die Sicherungsschnur ist mit rotem Lacksiegel "KÖNIGL. OBER-POST-DIRECTION STETTIN" versiegelt, eigenhändige Unterschrift des Stettiner Ober-Post-Direktor Stranger. Schönes und seltenes Dokument!	☒	80,—
647	"WAHLHAUSEN 30/12 67" - K2, OPD Erfurt, auf Dienstbrief nach Heiligenstadt, schöner Beleg vom VORLETZTEM TAG DER PREUSSISCHEN POST	☒	50,—

Preußen Nummernstempel

649	"1" - Aachen (Reg.-Bez. Aachen), je klarer Abschlag auf zwei Kabinettstücken 1 Sgr. schwarz auf rosa und 3 Sgr. schwarz auf gelb	2a(2),4a △	30,—
651	"13" - Alf (Reg.-Bez. Koblenz) auf 1/2 Sgr., 1 Sgr. und 3 Sgr., meist gut gerandet, dazu 1 Sgr. (oben lupenrandig) auf großem Briefstück, dazu kompletter Faltbrief von 1793 mit handschriftlichem Aufgabevermerk "Alf"	1,2,4 ☉/△/☒	50,—
652FP	"13" - Alf (Reg.-Bez. Koblenz) klar auf 1 Sgr. auf rosa, allseits vollrandig auf Brief mit nebengesetztem Dkr. "Alf 21.9" und blauem Absenderstempel nach Berncastel, waagerechter Registraturbug leicht durch Oberrand der Marke gehend	2a ☒	200,—
653P	"49" - Artern (Reg.-Bez. Merseburg), klar und zentrisch auf Luxusstück 1 Sgr. glatter Grund karmin, gepr. Brettli	6b ☉	30,—
654	"103" - Berlin, klar und zentrisch auf Luxusstück 1 Silbergroschen rosa, glatter Grund	6a ☉	30,—
655	"103" - BERLIN, Kollektion mit 24 Marken/Briefstücken aus MiNr. 2 bis 10, einem waagerechtem Paar MiNr. 8 und einem waagerechtem 3er-Streifen MiNr. 2, dabei verschiedene Markenaufgaben und Stempeltypen, Mi. in der je günstigsten Variante bereits 900.-	ex2/10 ☉/△	110,—
658P	"125" - Bielefeld (Reg.-Bez. Minden), je klarer und zentrischer Abschlag auf Kabinettstücken 3 Sgr. schwarz auf gelb und 1 Sgr. rosa, glatter Grund	4a,6a ☉	30,—
659P	"132" - Birnbaum (Reg.-Bez. Posen), klar und zentrich geradestehend auf Kabinettstück 1 Sgr. schwarz auf rosa	2a ☉	30,—
661P	"153" - Bolkenhain (Reg.-Bez. Liegnitz), je klarer Abschlag auf Kabinettstücken 1 Sgr. schwarz auf rosa und 2 Sgr. schwarz auf blau	2a,3 ☉	50,—
662P	"167" - Roisdorf (Reg.-Bez. Köln), klar und zentrisch auf Kabinettstück 1/2 Sgr. rotorange	1 ☉	50,—
663FP	"182" - Bremen (Bremen), blau, klar und zentrisch auf Kabinettstück 3 Sgr. schwarz auf gelb, in dieser Stempelfarbe seltene Entwertung. Expertise Voigt VP (2019): "echt und einwandfrei"	4a ☉	150,—
669FP	"199"-Büchenbeuern (Regierungsbezirk Koblenz) voll und klar auf 1/2 Sgr. rotorange, rechts oben etwas angeschnitten, sonst vollrandig	1 ☉	50,—
670FP	"199"-Büchenbeuern (Regierungsbezirk Koblenz) voll und klar auf 1/2 Sgr. rotorange, voll- bis breitrandig, im Oberrand kleiner Einriss	1 ☉	50,—
671P	"210" - Bunzlau (Reg.-Bez. Liegnitz), klar und zentrisch auf Kabinettstück 2 Sgr. schwarz auf blau, Fotobefund Flemming BPP (2012): "echt und einwandfrei"	3 ☉	30,—
672P	"210" - Bunzlau (Reg.-Bez. Liegnitz), klar und zentrisch auf Kabinettstück 2 Sgr. schwarz auf blau auf Briefstück	3 △	30,—
673P	"210" - Bunzlau (Reg.-Bez. Liegnitz), klar und zentrisch auf Kabinettstück 1 Sgr. rosa, glatter Grund auf Briefstück	6a △	40,—
674P	"217" - Burtscheid (Reg.-Bez. Aachen), klar und zentrisch auf Kabinettstück 1 Sgr. rosa, glatter Grund	6a ☉	30,—
675P	"238" - Carlsruhe (Reg.-Bez. Oppeln), klar und zentrisch auf Kabinettstück 1 Sgr. schwarz auf rosa	2a ☉	30,—
676P	"258" - Coeln (Reg.-Bez. Köln), klare und zentrische Abschlüsse auf Kabinettstücken 1/2 Sgr. rotorange und 1 Sgr. schwarz auf rosa	1,2a ☉	30,—
677P	"259" - Commeren (Reg.-Bez. Köln), klar und zentrisch auf Kabinettstück 3 Sgr. schwarz auf gelb	4a ☉	50,—
681P	"294" - Czempin (Reg.-Bez. Posen), klar und zentrisch auf Kabinettstück 1 Sgr. schwarz auf rosa	2a ☉	30,—
682P	"350" - Düben (Reg.-Bez. Merseburg), klar und zentrisch auf Kabinettstück 3 Sgr. schwarz auf gelb	4a ☉	30,—
684P	"369" - Eilenburg (Reg.-Bez. Merseburg), klar und zentrisch auf 1 Sgr. rosa, gegitterter Grund - auf dieser Ausgabe bessere Entwertung, farbfrisches Kabinettstück	10a ☉	30,—
685P	"370" - Eilpe (Reg.-Bez. Arnberg), klar und zentrisch auf Kabinettstück 1/2 Sgr. rotorange	1 ☉	30,—
688P	"386" - Erfurt (Reg.-Bez. Erfurt), klar auf Kabinettstück 1/2 Sgr. orange	1 ☉	30,—
690P	"391" - Erndtebrück (Reg.-Bez. Arnberg), klar und zentrisch auf Kabinettstück 1 Sgr. schwarz auf rosa	2a ☉	30,—
691P	"397" - Eupen (Reg.-Bez. Aachen), klar und zentrisch auf zwei Kabinettstücken 1 Sgr. schwarz auf rosa	2a(2) ☉	30,—
692P	"398" - Euskirchen (Reg.-Bez. Köln), klar und zentrisch auf Kabinettstück 1 Sgr. schwarz auf rosa auf Briefstück	2a △	30,—
694P	"424" - Frankfurt an der Oder (Reg.-Bez. Frankfurt/Oder), klar und zentrisch auf Kabinettstück 3 Sgr. glatter Grund	8 ☉	40,—
695P	"435" - Bad Freienwalde (Reg.-Bez. Potsdam), je klarer Abschlag auf drei Kabinettstücken 1 Sgr. schwarz auf rosa, einmal als Briefstück	2a(3) △	30,—
696P	"442" - Friedeberg (Reg.-Bez. Frankfurt/Oder), klar und zentrisch auf 1/2 Sgr. rotorange, tadellos	1 ☉	30,—
697P	"469" - Gebesee (Reg.-Bez. Erfurt), klar und zentrisch auf Kabinettstück 1 Sgr. schwarz auf rosa	2a ☉	30,—
698P	"483" - Gescher (Reg.-Bez. Münster), klar und zentrisch auf Kabinettstück 1 Sgr. schwarz auf rosa	2a ☉	30,—
700P	"498" - Gnadenfeld (Reg.-Bez. Oppeln), je klarer Abschlag auf zwei Kabinettstücken 3 Sgr. schwarz auf gelb	4a(2) ☉	50,—
702P	"524" - Gräfrath (Reg.-Bez. Düsseldorf), klar und zentrisch auf Kabinettstück 1 Sgr. schwarz auf rosa	2a ☉	40,—
703P	"537" - Greven (Reg.-Bez. Münster), klar und zentrisch auf Kabinettbriefstück mit 1 Sgr. schwarz auf rosa	2a △	30,—
707P	"573" - Halle (Saale) Post-Sped.-Amt Nr. VI (Reg.-Bez. Merseburg), klar und zentrisch auf Kabinettstück 1/2 Sgr. rotorange	1 ☉	30,—
709P	"685" - Jordahnsmühl (Reg.-Bez. Breslau), klar und zentrisch auf Kabinettstück 1 Sgr. schwarz auf rosa	2a ☉	30,—

710P	"702" - Katscher (Reg.-Bez. Oppeln), klar auf Kabinettstück 3 Sgr. schwarz auf gelb	4a ⊙	30,—
713	"742" - Königsberg (Reg.-Bez. Königsberg), zentrisch klar auf Luxusstück 1 Silberroschen schwarz auf blau	3 ⊙	30,—
716P	"809" - Lauban (Reg.—Bez. Liegnitz), klar und zentrisch auf 2 Sgr. blau, glatter Grund, Kabinett.	7a ⊙	40,—
718P	"843" - Liebau (Reg.-Bez. Liegnitz), klar auf Kabinettstück 1 Sgr. auf Briefstück	2 △	30,—
719P	"845" - Liebenthal (Reg.-Bez. Liegnitz), klar und zentrisch auf Kabinettstück 1 Sgr.	2 ⊙	30,—
720P	"849" - Lieberosa (Reg.-Bez. Frankfurt/Oder), klar und zentrisch auf Kabinettstück 1 Sgr.	2 ⊙	30,—
721P	"854" - Limburg (Reg.-Bez. Arnberg), klar und zentrisch auf Kabinettstück 2 Sgr. schwarz auf blau	3 ⊙	30,—
724P	"908" - Mahlwinkel (Reg.-Bez. Magdeburg), klar und zentrisch auf Kabinettstück 3 Sgr. schwarz auf gelb	4a ⊙	40,—
725P	"912" - Maltsch (Reg.-Bez. Breslau), zwei klare Abschlüge auf Kabinettstücken 1 Sgr. schwarz auf rosa bzw. 3 Sgr. schwarz auf gelb	2a,4a ⊙	30,—
726P	"921" - Marklissa (Reg.-Bez. Liegnitz), klar und zentrisch auf Kabinettstück 1 Sgr. schwarz auf rosa auf Briefstück.	2a △	30,—
727P	"932" - Menden (Reg.-Bez. Arnberg), klar und zentrisch auf Kabinettstück 1 Sgr. schwarz auf rosa	2a ⊙	30,—
728P	"956" - Mittelwalde (Reg.-Bez. Breslau), klar und zentrisch auf Kabinettstück 2 Sgr. schwarz auf blau	3 ⊙	30,—
729P	"963" - Monschau (Reg.-Bez. Aachen), klar und zentrisch auf Kabinettstück 1 Sgr. rosa, glatter Grund	6a ⊙	30,—
730P	"975" - Mülheim a. Rhein (Reg.-Bez. Köln), klar und zentrisch auf Kabinettstück 1 Sgr. karmin, glatter Grund auf Briefstück.	6a △	30,—
731P	"976" - Mülheim a. d. Ruhr (Reg.-Bez. Düsseldorf), klar und zentrisch auf Kabinettstücken 1 Sgr. schwarz auf rosa	2a(2) △	30,—
732P	"981" - Müncheberg (Reg.-Bez. Frankfurt/Oder), klar auf 1/2 Sgr. rotorange, tadellos.	1 ⊙	30,—
733P	"1039" - Neutomischel (Reg.-Bez. Posen), klar und zentrisch auf 1/2 Sgr. rotorange, tadellos	1 ⊙	30,—
735P	"1079" - Oberwinter (Reg.-Bez. Koblenz), klar und zentrischer Abschlag auf Kabinettstück 1 Sgr. schwarz auf rosa, Expertise Voigt VP (2019): "echt und einwandfrei"	2a ⊙	50,—
737P	"1092" - Olpe (Reg.-Bez. Arnberg), klar auf Kabinettstück 2 Sgr. schwarz auf blau	3 ⊙	30,—
739P	"1125" - Passow (Reg.-Bez. Potsdam), klar und zentrisch auf Kabinettstück 2 Sgr. schwarz auf blau	3 ⊙	30,—
740P	"1158" - Posen, zentrisch klar auf farbrischer, rechts oben kurz berührt, sonst voll/breitrandig geschnittener 4 Pfg gegitterter Grund, geprüft Richter. Diese Marke ist mit Nummerstempelentwertung selten!	9 ⊙	80,—
741P	"1161" - Prenzlau (Reg.-Bez. Potsdam), klar und zentrisch auf Kabinettstück 1/2 Sgr. rotorange.	1 ⊙	30,—
742P	"1187" - Radenickel (Frankfurt/Oder), klar und zentrisch auf Kabinettstück 1/2 Sgr. rotorange	1 ⊙	30,—
743P	"1199" - Rathenow (Reg.-Bez. Potsdam), klar und zentrisch auf überrandigem Kabinettstück 1 Sgr. schwarz auf rosa.	2a ⊙	30,—
744P	"1205" - Raudten (Reg.-Bez. Breslau), klar und zentrisch auf Luxusstück 1 Sgr.	2 ⊙	30,—
745P	"1207" - Rawitsch (Reg.-Bez. Posen), klar und zentrisch auf Kabinettstück 1 Sgr. rosa, glatter Grund	6a ⊙	30,—
746P	"1250" - Rittershausen (Reg.-Bez. Düsseldorf), klar auf Kabinettstück 3 Sgr. gelborange, glatter Grund auf Briefstück	8a △	30,—
747P	"1285" - Saarbrück (Reg.-Bez. Trier), klar und zentrisch auf 1/2 Sgr. rotorange, tadellos.	1 ⊙	30,—
748P	"1298" - Salze (Reg.-Bez. Magdeburg), klar und zentrisch auf Kabinettstück 1 Sgr. rosa, glatter Grund auf Briefstück.	6a △	30,—
750P	"1326" - Schlawa (Reg.-Bez. Liegnitz), klar und vollständig auf Kabinettstück 1/2 Sgr. rotorange.	1 ⊙	50,—
751P	"1350" - Schönebeck (Reg.-Bez. Magdeburg), klar und zentrisch auf Kabinettstück 1/2 Sgr. rotorange	1 ⊙	30,—
753P	"1371" - Schweidnitz (Reg.-Bez. Breslau), klar und zentrisch auf Kabinettstück 3 Sgr. schwarz auf gelb.	4a ⊙	30,—
755P	"1372" - Schweinitz (Reg.-Bez. Merseburg), klar und zentrisch auf Kabinettstück 2 Sgr. schwarz auf blau	3 ⊙	30,—
756P	"1373" - Schwelm (Reg.-Bez. Arnberg), klar und zentrisch auf Kabinettstück 3 Sgr. schwarz auf gelb	4a ⊙	30,—
757P	"1375" - Schwersenz (Reg.-Bez. Posen), klar und zentrisch auf Kabinettstück 1 Sgr. auf Briefstück	2 △	30,—
758	"1380" - Schwientochlowitz (Reg.-Bez. Oppeln), klar auf 1/2 Sgr. rotorange, tadellos	1 ⊙	30,—
760P	"1394" - Siegburg (Reg.-Bez. Köln), klar und zentrisch auf Kabinettbriefstück mit 1 Sgr. schwarz auf rosa, gepr. Kastaun BPP	2a △	30,—
764P	"1435" - Stenschewo (Reg.-Bez. Posen), klar und zentrisch auf Luxusstück 2 Sgr. schwarz auf blau	3 ⊙	30,—
765P	"1436" - Stepenitz (Reg.-Bez. Stettin), klar und zentrisch auf Kabinettstück 2 Sgr. schwarz auf blau	3 ⊙	30,—
767P	"1456" - Strehlen (Reg.-Bez. Breslau), klar und zentrisch auf 1/2 Sgr. rotorange, tadellos	1 ⊙	30,—
768P	"1459" - Stromberg (Reg.-Bez. Koblenz), klar und zentrisch auf Kabinettstück 1 Sgr. schwarz auf rosa auf Briefstück.	2a △	30,—
769P	"1463" - Strelno (Reg.-Bez. Bromberg), klar und zentrisch auf Kabinettstück 3 Sgr. schwarz auf gelb	4a ⊙	30,—
770P	"1497" - Sausenberg, (Reg.-Bez. Oppeln) klar und zentrisch auf Kabinettstück 2 Sgr. schwarz auf blau, doppelt vergebener Nummernstempel, Expertise Voigt VP (2019): "echt und einwandfrei"	3 ⊙	60,—
771	"1509"-Trarbach (Regierungsbezirk Koblenz) auf 1/2 Sgr., 1 Sgr., 2 Sgr. (zweimal und Paar) und 3 Sgr., dabei zwei Briefstücke, alle Marken vollrandig, zwei signiert Kastern.	1/4 ⊙/△	50,—
772FP	"1509"-Trarbach (Regierungsbezirk Koblenz) klar auf 2 Sgr. auf blau, allseits vollrandig auf Brief mit Raz "TRARBACH 27.2" nach Cöln, signiert Kastern BPP.	3 ☒	200,—
774P	"1540" - Vallendar (Reg.-Bez. Koblenz), klar und zentrisch auf Kabinettstück 3 Sgr. schwarz auf gelb	4a ⊙	30,—
775P	"1551" - Vlotho, je klarer Abschlag auf Kabinettstücken 1 Sgr. schwarz auf rosa und 1 Sgr. rosa, glatter Grund, je auf Briefstück	2a,6a △	40,—
776P	"1558" - Voerde (Reg.-Bez. Arnberg), klar und zentrisch auf Kabinettstück 1 Sgr. schwarz auf rosa	2a ⊙	30,—
777P	"1565" - Wahlstatt (Reg.-Bez. Liegnitz), klar und zentrisch auf Kabinettstück 1 Sgr. auf Briefstück.	2 △	30,—
778P	"1581" - Warendorf (Reg.-Bez. Münster), klar und zentrisch auf Kabinettstücken 1 Sgr. sowie 3 Sgr. schwarz auf gelb	2,4a ⊙	30,—
779P	"1595" - Neuwegersleben (Reg.-Bez. Magdeburg), klar und zentrisch auf Kabinettstück 1 Sgr. schwarz auf rosa	2a ⊙	30,—
780P	"1622" - Wetter a. d. Ruhr (Reg.-Bez. Arnberg), klar und zentrisch auf Kabinettstück 1 Sgr. rosa, glatter Grund	6a ⊙	30,—
781P	"1632" - Wigandsthal (Reg.-Bez. Liegnitz), klar und zentrisch auf Kabinettstück 3 Sgr. schwarz auf gelb auf Briefstück, Fotobefund Voigt VP (2017): "echt und einwandfrei"	4a △	30,—
784P	"1659" - Wittkowo (Reg.-Bez. Bromberg), klar auf Kabinettstück 2 Sgr. schwarz auf blau	3 ⊙	30,—
785P	"1661" - Wittstock (Reg.-Bez. Potsdam), klar und zentrisch auf Kabinettstück 1/2 Sgr. rotorange	1 ⊙	30,—
786P	"1666" - Woldenberg (Reg.-Bez. Frankfurt/Oder), klar und zentrisch auf Kabinettstück 1 Sgr. schwarz auf rosa	2 ⊙	30,—
787P	"1669" - Wolgast (Reg.-Bez. Stralsund), klar und zentrisch auf Kabinettstück 2 Sgr. schwarz	3 ⊙	30,—
788P	"1683" - Wupperfeld (Reg.-Bez. Düsseldorf), klar und zentrisch auf Kabinettstück 3 Sgr. schwarz auf gelb auf Briefstück	4a △	30,—
789	"1699"-Zell (Regierungsbezirk Koblenz) auf 1 Sgr. (2), 2 Sgr., 3 Sgr., 1857, 1 Sgr. (2), dazu "ZELL 27/2"-Rez auf 1858, 1 Sgr., teils kleine Beanstandungen.	2,3,4,6 ⊙	50,—
791P	"1724" - Zülz (Reg.-Bez. Oppeln), klar und zentrisch auf Kabinettstück 1 Sgr. schwarz auf rosa.	2a ⊙	30,—
792FP	"1748" - Köln Bahnpost Sped.-Amt 10 (Reg.-Bez. Köln), rot, klarer Abschlag auf tadelloser 1 Sgr. schwarz auf rosa, gepr. Brandes und Fotobefund Brettli AIEP (2014): "echt und einwandfrei."	2a ⊙	200,—
793FP	"1748" - Coeln Post-Sped.-Amt Nr. X (Reg.-Bez. Köln), schwarz, klar und zentrisch auf Kabinettstück 2 Sgr. schwarz auf blau, Expertise Voigt VP (2019): "echt und einwandfrei"	3 ⊙	150,—
794FP	"1748" - Köln Bahnpost Sped.-Amt 10, rot, klarer Abschlag auf tadelloser 2 Sgr. schwarz auf blau, Kabinett, farbige Stempel kommen auf dieser Ausgabe selten vor, Fotoattest Flemming BPP (2013): "Schöner Stempelbeleg."	3 ⊙	250,—
795P	"1785" - Saarbrücken (Reg.-Bez. Trier), klar und zentrisch auf Kabinettstück 1 Sgr. schwarz auf rosa	2a ⊙	30,—
796P	"1785" - Saarbrücken (Reg.-Bez. Trier), klar und zentrisch auf Kabinettstück 1 Sgr. schwarz auf rosa	2a ⊙	30,—
797P	"1913" - Breslau (Reg.-Bez. Breslau), zwei typische Abschlüge auf waagerechtem Kabinettstück 1 Sgr. schwarz auf rosa	2a(2) ⊙	50,—

EINZELLOSE

Preußen Portobriefe in das Ausland

897	1866, bar bezahlter Auslands-Paketbegleitbrief mit Ra2 "STETTIN 17 12" nebst rotem K1 "STETTIN F. N1 17/12 66" und Paketbegleitzettel "816 aus Stettin" nach Vernex Montreux/Schweiz am Genfer See. Kuvert rücks. unbedeutende kleine Fehlstelle in der Oberklappe, sonst tadelloser Beleg. Es handelt sich um den frühest bekannten Brief mit diesem Franco-Stempel, der am 15.12.1866 eingeführt wurde. Schöner Beleg und als Auslandssendung besonderes reizvoll.	✉	150,—
-----	--	---	-------

Sachsen

899P	1 Ngr. a. mattgraurot, 1. Auflage, mangelhaftes Exemplar mit klarem K1 "HOHENSTEIN 24 FEB 52" auf Briefstück. Auf der Marke befindet sich ein zweiter, nicht auf das Briefstück übergehender K1 aus Hohenstein, jedoch mit anders lautendem Datum (Tagesziffern "22", Monat nicht klar erkennbar). Mit großer Wahrscheinlichkeit handelt es sich hier um einen Fall von Postbetrug.	4l △	90,—
902	5 Ngr. rötlichbraun, farbfrisches, allseits gut voll/breitrandiges, gestempeltes Exemplar, leichte waager. Bugspur oben, sonst gute Qualität, tiefst gepr. Bühler, Mi. 220.-	12e ⊙	35,—
903	1/2 Ngr. Wappen, als Einzelfrankatur auf Zierbrief mit farblos geprägten Kanten vorder- und rückseitig, mit Nummernstempel "3" und nebengesetztem roten K2 "STADTPOST 13/1 66" innerhalb von Dresden als Ortsbrief befördert, kleine Mängel.	15 ✉	70,—

Sachsen Ganzsachen

904P	10 Ngr. grün, rechteckig geschnittener Wertstempel aus GS-Umschlag, klarer K2 aus "LEIPZIG 11 MRZ 65" und in rechter oberer Ecke noch ein kleiner Teilabschlag eines roten Transitstempels. Ein in gebrauchter Erhaltung nur selten vorkommender Wertstempel (Mi. für ganzes Couvert 20.000.-).	(U5) ⊙	130,—
------	---	--------	-------

Sachsen Vollgitterstempel

912	Eisenberg, Vollgitterstempel als Entwerter klar auf Faltbriefhülle mit schmal- bis überrandiger 1/2 Ngr. Friedrich August und nebengesetztem K1 "EISENBERG 2 JAN. 54" nach Altenburg (Ankstpl), senkr. Faltspur in der Briefmitte.	3a ✉	40,—
-----	--	------	------

Schleswig-Holstein

918FP	4 S. karminrot tadellos postfrisch und noch völlig unsigniert, Mi. 400.-	3 **	120,—
919	4 S. karminrot im senkrechten, ungebrauchten Prachtpaar mit rechtem Rand und RZ 7+8, gepr. Engel	3(2)RZ *	80,—
920	1 1/4 Sch., ungebrauchter Viererblock, oben etwas tropisch, geprüft W. Engel BPP	9 *	30,—
921P	1 1/3 Sch./1 Sgr. ungebrauchter Viererblock, untere Marken postfrisch, geprüft W. Engel BPP	10 **/*	150,—
922	1 1/3 S / 1 Sgr. lebhafviolettbraun, ungebrauchter Pracht-Viererblock mit nur leichten Haftstellen, hsl. Signatur, Mi. 320.-	10(4) *	70,—
923FP	4 S/3 Sgr braun zentrisch gestempelt ALTONA und zusätzlich Rötelstrich, kleine unauffällige Reparatur, Mi. 1.600.-	12 ⊙	160,—

Schleswig-Holstein Ortsstempel

928	"LP SCHÖNWALDE", 2x zart als Entwerter und Nebenstempel auf Briefstück mit 1 1/4 S. lebhafbraunpurpur durchstochen und K1 LENSABH 15.3.65, Marke mit Stockflecken im Durchstich und Faltspur durch das Briefstück - seltener Stempel und hier datierbar! . . .	20 △	80,—
-----	--	------	------

Schleswig-Holstein Bahnpost & andere Entwertungen

937	"L.P. No. 3", Ra2 komplett und recht klar auf Briefstück mit 1 1/4 S. bräunlichlila durchstochen, etwas stockig - seltener Stempel! . . .	22 △	70,—
938	"L.P. No. 4", Ra2 etwas undeutlich auf Pracht-Briefhülle mit K1 BRAMSTEDT 21.6.1864 und Taxe nach Segeberg	✉	45,—
939	"L.P. No. 4", klar und fast komplett als Entwerter auf 1 1/4 S. lebhafbraunpurpur durchstochen, kleiner Fleck, sonst Pracht	20 ⊙	50,—
940	"L.P. No. 4", Ra2 glasklar und fast komplett auf 1 1/4 S. olivgrün durchstochen, oben rechts eckrund, sonst einwandfreies Prachtstück mit nicht häufiger Entwertung!	9 ⊙	50,—

Schleswig-Holstein Nummernstempel

942	Dreiringstempel ohne Nummer (KETUM), 3x klar auf Briefstück mit 2x 4 S. durchstochen (linke Marke abgeschnitten), Bugspur zwischen den beiden Marken, sonst Pracht	DK9(2) △	80,—
943	"37" - Korsoer, Duplex-Stempel fast komplett auf 2 Werten der 1/2 S. olivgrün durchstochen (ursprünglich zusammengehörend, mit Falz "gestützt"), Pracht, Mi. 240.-+	19(2) ⊙	50,—
944	"85" - Hoyer, recht klar auf komplettem Faltbrief mit meist voll- bis breitrandiger Dänemark 4 S. braun und EKr. HOYER 8.7.1858 nach Döstrup bei Hoyer, zwei senkrechte Faltsuren, Marke davon nicht getroffen	DK4 ✉	50,—
945	"122" - Lütjenburg, sehr klar in blau auf Umschlag mit voll- bis breitrandiger Dänemark 4 S. braun und blauem EKr. LÜTHENBURG 13.8.58 nach Itzehoe, Umschlag mit Falt- und Knitterspuren, sonst einwandfrei, feiner, ursprünglicher Brief	DK7 ✉	60,—
949	"136" - Ahrensburck, klar auf Faltbriefhülle mit Dänemark 4 S. braun durchstochen (rechts Scherenschnitt) und EKr. AHRENSBURG 15.9.1863 nach Rendsburg mit rückseitig verschiedenen Bahn- und Transiststempeln, Faltsuren, sonst feiner Prachtbrief mit recht seltenem Stempel!	DK9 ✉	150,—
950	"141", etwas undeutlich auf Pracht-Briefhülle mit knapp- bis breitrandiger 1 1/4 S. dunkelgrauultramarin mit eng gewelltem Grund und K1 CREMPE 17.3. (64) nach Itzehoe, rückseitig mit Bahnpost-Stempel und komplettes Lacksiegel, 200.- + 400.-	5l ✉	120,—
951	"143" - Lunden, recht klar auf komplettem Faltbrief mit Dänemark 4 S. braun und EKr. LUNDEN 27.9.1863 nach Rendsburg mit Ankunftsstempel, Marke zweiseitig angeschnitten und leichtem Randbug unten, sonst feiner Beleg in ursprünglicher Erhaltung	DK7 ✉	45,—
955	"172" - Marne, klar auf komplettem Faltbrief mit 1 1/4 S. grauultramarin/weißrosa durchstochen und K1 MARNE 6.11.(64) nach Heide, etwas fleckig, ursprüngliche Erhaltung, 50.- + 300.-	7 ✉	50,—

Thurn & Taxis Vorphilatelie

962	Henfstädt bei Themar, Kreis Hildburghausen, dekorativer Kabinett-Schnörkelbrief aus dem Jahre 1697, vollständiger Briefinhalt	✉	80,—
973	"R.1.WIESBADEN" (Feuser Nr. 3897-2) und "R.I.WIESBADEN" (Feuser Nr. 3897-4), auf zwei sauber adressierten, beschnittenen Faltbriefhüllen an das Fürstenhaus in Detmold, rückseitig jeweils schöne rote Lacksiegel	✉	60,—

Thurn & Taxis

974FP	1/4 Sgr. auf braunorange voll- bis überrandig mit drei Nachbarmarken vom oberen Bogenrand, mit Vierringstempel, tadellos, Fotobefund Sem BPP.	1 ⊙	50,—
-------	---	-----	------

Alle Einzellose und Atteste sind unter

www.reinhardfischerauktionen.de

farbig abgebildet!

Dort sind auch 4031 weitere Lose zu finden, die nicht im gedruckten Katalog, sondern nur im Internet zu finden sind!

975FP	1/4 Sgr. auf braunorange, allseits vollrandig, rechts und unten mit 3 bzw. 4 mm breiten Bogenrändern, mit Vierringstempel, tadellos, signiert Bühler, Fotobefund Sem BPP.	1 ☉	200,—
976FP	1/4 Sgr. auf braunorange, breit- bis überrandig mit drei Nachbarmarken mit Vierringstempel "321", tadellos, Fotobefund Sem BPP.	1 ☉	50,—
977FP	1/4 Sgr. auf braunorange, voll- bis überrandig vom unteren Bogenrand, mit Vierringstempel "325", tadellos, Fotobefund Sem BPP.	1 ☉	50,—
978FP	1/4 Sgr. auf braunorange, waagerechter 3er-Streifen, allseits voll- bis überrandig, rechte Marke leichte Mängel, sonst tadellos, mit Vierringstempel "23", gepr. Hunziker, Fotobefund Sem BPP.	1 ☉	100,—
979FP	1/4 Sgr. auf braunorange, senkrecht Paar, voll- bis überrandig, mit Vierringstempel auf Briefstück, tadellos, mehrfach gepr., Fotobefund Sem BPP.	1 △	100,—
980FP	1/4 Sgr. auf braunorange, voll- bis überrandig und 1/2 Sgr. auf olivgrau, oben tangiert, sonst überrandig mit 8 mm Bogenunterrand, mit Vierringstempel "65" auf Brief von "SCHLÜCHTERN 6/6" (1856), Fotokurzbfund Sem BPP.	1,3a ☒	100,—
981FP	1/4 Sgr. auf braunorange, 1/2 Sgr. auf graugrün und 1/2 Sgr. bläulichgrün, 1/2 Sgr. nur oben berührt, sonst alle voll- bis überrandig, mit Vierringstempel auf Briefstück, ungewöhnliche und dekorative Farbfrankatur, Fotobefund Sem BPP.	1,3a,3b △	100,—
982FP	2 Sgr. auf graurot, allseits überrandig, kleine Bogenecke rechts oben, mit Vierringstempel, waagerechte Bugspur, sonst tadellos, Fotobefund Sem BPP.	5a ☉	30,—
983	1 bis 9 Kr. I. Ausgabe, je zweimal auf insgesamt sechs hübschen Briefstücken. Es handelt sich um farbfrische Marken im üblichen Taxis-Schnitt, davon die zwei 1 Kr.-Marken in unterschiedlichen a-Farbvarianten. Alle Briefstücke mit K2 aus "FRANKFURT", verschiedene Daten aus August bis Dezember 1852, entwertet.	7(2)/10(2) △	50,—
984	1 Kr. a. graugrün zusammen mit 3 Kr. a. dunkelblau und zwei klar und diagonal aufgesetzten L1 "BIEBRICH" (Herzogtum Nassau) auf Kabinettbriefstück. Beide Werte farbfrisch und im guten, meist voll- bis überrandigen Taxischnitt. Sem-Katalogwert 290.- (Spezialisierung nach Stempelvorkommen + Stempelbewertung)	7a,8 △	80,—
985P	6 Kr. a. lebhaftgraurot, farbfrisches, angeschnittenes Exemplar als Einzelfrankatur auf 2 1/10 Loth schwerem Postbezirksbrief bis 3 Meilen Entfernung, mit Vierringstempel "104" nebst K1 "DARMSTADT 15 9 1856" über Stockstadt (klarer Ankstpl vom selben Tag) an einen Empfänger im Hospital Hofheim (liegt im Landzustellbezirk). Ein Landbestellgeld ist nicht taxiert, auch kein Ortsbestellgeld, vermutlich unterhielt das Hospital Hofheim ein Gefach in Stockstadt. Briefpapier innen mit Tesa verklebter Riss (von außen nicht sichtbar). Ein interessanter Beleg!	9aA ☒	120,—
986FP	1/4 Sgr. rötlichorange, breit bis überrandig mit vier Nachbarmarken, mit Vierringstempel, tadellos, gepr. u.a. Bühler, Fotobefund Sem BPP.	13 ☉	50,—
987	1/4 Sgr. hellrot zusammen mit 1/2 Sgr. grün auf Brief, mit Vierringstempel "14" nebst K2 "CASSEL 14 10 1862" und Vermerk "ganfran-co." (Ganzfranco) in den eigenen Land-Bestellbezirk nach Kirchditmold. 1/2 Sgr. Franco und 1/4 Sgr. moderiertes Landbestellgeld in die Vorstädte der Residenz Cassel. Rückseitig Distributionsstempel. Fotobefund Sem BPP "Taxischnitt und leichte Mängel"	13,14 ☒	100,—
990	3 Sgr. braunrot voll bis breitrandig, vom linken Bogenrand, gestempelt, Fotobefund Sem BPP.	17 ☉	45,—
991	3 Sgr. braunrot, voll bis überrandig mit Nummernstempel "301", Kabinett, Fotobefund Sem BPP.	17 ☉	45,—
992	10 Sgr. orange u. 30 Kr. orange, je in postfrischen Viererblocks im teils vollrandigem Taxischnitt, der zu 30 Kr. mit Bogenrand rechts.	19(4),25(4) **	30,—
994	1 Kr. grün, farbfrisches, rechte untere BOGENECKE mit zentrischem klarem Vierringstempel "265" von Sonneberg, unten bis 1,7 mm und rechts bis 4,3 mm Bogenrand, oben etwas berührt, sonst tadellose Qualität.	20ER ☉	50,—
996P	6 Kr. rosa, farbfrisches, allseits breitrandiges, vom Unterrand stammendes Luxusstück mit klarem Vierringstempel "174" - ELTVILLE, oben und rechts mit Teil der Nebenmarke	22IA ☉	90,—
999	9 Kr. gelb, bessere Type I, farbfrisches, dreiseitig breitrandiges Exemplar als Einzelfrankatur auf Postvereinsbrief, mit Vierringstempel "134" nebst K1 "MAINZ 15 MRZ 1861" mit Kreuzen nach Wien/Österreich, Mi. 300.-	23I ☒	50,—
1002FP	1/4 Sgr. schwarz, voll- bis breitrandig, kleine Bogenecke rechts unten, mit blauem Vierringstempel, tadellos, Fotobefund Sem BPP.	26 ☉	50,—
1003P	1/4 Silberroschen schwarz auf weiß, allseits vollrandig bis breitrandig geschnittener waagerechter Achterblock mit Klischeeverschiebung der 4. Markenreihe nach oben, tadellos postfrisch (3 Werte) bzw. die anderen 5 Werte tadellos ungebraucht, Fotoattest Sem BPP: "Tadellos erhalten. Sehr frisch erhalten."	26(8) **	150,—
1004P	1/3 Sgr. grün, 4er-Block, lupen- bis breitrandig, rechts mit über 11 mm Bogenrand, postfrisch.	27 **	200,—
1005	1/2 Sgr. orange, voll- bis überrandige tadellose Marke mit zentrischem Vierringstempel "234"-Jena, oben und unten Teile der Nebenmarken, gepr. Sommer BPP	28 ☉	30,—
1007	1/2 Sgr. orange, farbfrisches und allseits vollrandiges Kabinettstück als portorichtige Einzelfrankatur auf Postbezirksbrief, mit Vierringstempel "251" nebst K1 "WEIMAR 11/5" (1865) nach Buttelstedt (Ankstpl), Sem 175.-	28 ☒	50,—
1009	3 Kr. rosa, lediglich links unten berührtes Exemplar als Überfrankatur auf FORWARDED-Brief aus Mayen/Preussen, mit blauem Vierringstempel "166" nebst blauem K1 "BIEBRICH 22 5" (1865) nach Wiesbaden. Das Nahverkehrsporto inkl. Ortsbestellgeld betrug 2 Kreuzer, Fotobefund Sem BPP	32 ☒	120,—
1010	3 Kr. rosa, 6 Kr. blau u. 9 Kr. braun, drei farbfrische und allseits vollrandige tadellose Marken, einheitlich mit Ringnummernstempeln "220" (versch. Typen) aus Frankfurt/M. entwertet, je gepr. Sommer BPP	32,33,34 ☉	60,—
1011FP	1/4 Sgr. schwarz mit allseits vollständigem Durchstich, mit Ekr "BREMEN 28/7", tadellos, Fotobefund Sem BPP, Mi. 500.-	35 ☉	120,—
1013	1/2 Silberroschen gelblichorange, farblos durchstoßen, farbfrisches Kabinettstück, tadellos postfrisch, unsigniert.	37 **	30,—
1015FP	1/2 Sgr. orange mit Vierringstempel "236" auf Brief von "KALTENNORDHEIM 17.1.1866" mit Transit- und Ankunftsstempeln Salzungen und Liebenstein, tadellos, Fotobefund Sem BPP.	37 ☒	50,—
1018P	1/3 Sgr. dunkelgelbgrün mit sächsischem Doppelkreuzer "GLAUCHAU-GERA 21/11", rückseitig Dünnstellen, rechts Einriss, bildseitig ansprechend, seltene Fremdentwertung auf der 5. Ausgabe, Fotobefund Sem BPP.	46 ☉	90,—
1020P	1/2 Sgr. orange mit Nummernstempel "13", Carlshafen, tadellos, geprüft Sem BPP.	47 ☉	35,—
1021	1/2 Sgr. als waagerechtes Paar mit klaren Ring-Nr.-Stpl. "38" (Lichtenau), unten Scherentrennung, sonst guter Durchstich, Mi. 550.- + Stempelbewertung.	47(2) ☉	30,—
1023	3 Kr. V.Ausgabe, als Einzelfrankatur auf Streifband-Adresse der 3. Gewichtsstufe in den Postverein, mit Vierringstempel "220" (Haferkamp Type 13, Bewertung 150 Punkte) nebst Ra3 "FRANKFURT A.M. / POSTEXPED. No 4 / 9 2 67" (Paulsplatz) über Salzungen und Geisa nach Tann/Rhön/Preussen (Tann war vormalig bayerischer Postort). Marke unten durch Randlebung Patina und leichte Mängel. Streifband links geöffnet und neu verklebt. Fotobefund Sem BPP "Streifbänder von Sendungen höherer Gewichtsstufen sind nicht häufig."	52 ☒	150,—

Thurn & Taxis Nummernstempel

1037	"90" nebst großem K1 "ASSENHEIM 27 4 1861" auf Postbezirksbrief über Friedberg nach Nauheim, der Empfänger musste 1/4 Sgr. Ortsbestellgeld entrichten.	20(2) ☒	70,—
1038	"90" nebst K1 "ASSENHEIM 18 10 1860" auf Postbezirksbrief mit allseits vollrandiger 3 Kr. hellblau und dreiseitig vollrandiger 1 Kr. grün über Vilbel (rückseitig 2x der K1 mit Kreuzen mit Daten vom 18.10. und 19.10.1860) nach Rodheim. 2 Kr. Briefgebühr, 2 Kr. vorausbezahltes Landbestellgeld. Der Faltbriefhülle fehlen links und rechts die Seitenteile, Sem 250.-	21,20 ☒	70,—
1041	"97" (Type II, ohne Fußstrich) - BINGEN, Großherzogtum Hessen, je auf 6 Kr. IV. und 9 K. V. Ausgabe, beide Marken Mängel, dennoch sammelwürdige Abschlüsse der guten Nummernstempeltype, gepr. Sem BPP	43IA,54II ☉	50,—
1044	"97" (ohne Fußstrich) - BINGEN, klar auf farbfrischer 3 Kr. V.Ausgabe, links oben kleiner Fehler durch Trennvorgang aus dem Bogen, sonst schöne Marke mit dieser besseren Entwertung, gepr. Sem BPP, Sem-Stempelbewertung 100.-	52 ☉	50,—
1048	"104" nebst großem K2 "DARMSTADT 1 DEC. 1861" auf Postbezirksbrief 3 Kr. nach Michelstadt (Ankstpl). Der Nummernstempel wurde nochmals neben die Marke nebengesetzt. Marke leichter Briefbug. Geprüft Horst Krause (HK), Fotoattest Sommer BPP. Die Nummernstempel waren nur zur Markenentwertung vorgesehen, daher sind Blanko-Abschlüsse selten!	21 ☒	120,—
1053	"130" nebst K1 "LAUBACH 16 2 1865" auf Postbezirksbrief 3 Kr. III. Ausgabe im Taxischnitt, über Bahnpost Mainz-Worms, Mainz und Bodenheim nach Harxheim. Rückseitig 2 Kr. Landbestellgeld austaxiert	32 ☒	40,—
1062	"174" (blau) - ELTVILLE, Herzogtum Nassau, zentrisch auf links tangierter, sonst schmal- bis vollrandig geschnittener, farbfrischer 6 Kr. I.Ausgabe, gepr. Sommer BPP	9aI ☉	50,—

Thurn & Taxis Ortsstempel

1063	"178" (blau) nebst blauem K2 "GEISENHEIM", typische überölte, violettstichige Stempelfarbe, welche zweitweise so in Geisenheim vorkommt, auf Ganzsache 3 Kr., als Postbezirksbrief nach Frankfurt/M., minimale Spuren	U6A ☒	50,—
1073	"203" nebst K2 "RÜDESHEIM 18 7" auf weitgehend vollständiger Faltbriefhülle, mit links oben leicht berührter, sonst tadelloser 3 Kr. rosa als Postvereinsbrief nach Koblenz. Der Brief war zuvor links oben mit zwei anderen Marken frankiert, davon die Fläche der Klebestelle der rechten für Taxis-Marken untypisch, diese spricht für eine Preussen-Marke. Die Klebestellen wurden mit Tuschestrich annulliert und der Brief, wohl wegen Fehlfrankatur des Absenders, neu frankiert. Fotobefund Sem BPP	32 ☒	80,—
1075	"216" (blau) - WINKEL, zwei Abschlüge auf vom oberen Bogenrand stammenden waagerechtem Paar 1 Kr. auf bläulichgrün, lediglich links berührt, gepr. Berger	7b(2) ☉	60,—
1076	"216" (blau) - WINKEL, Herzogtum Nassau, je klar auf 1 Kr. II.Ausgabe, 3 Kr. III.Ausgabe und 1 Kr. IV.Ausgabe, die beiden geschnittenen Marken im meist voll/überrandigem Taxisschnitt und letztere mit allseits vollständigem Durchstich	20,32,41 ☉	50,—
1083	"220" (Haferkamp Type 13, Bewertung 150 Punkte) nebst Ra3 "FRANKFURT A.M. / POSTEXPED. No 4 / 24 6 67" (Paulsplatz) auf Postbezirksbrief 6 Kr. V.Ausgabe nach Gotha, rücks. Absenderoblate des ital. Warenverkaufshauses Milani in Frankfurt/M. Belege mit dieser Stempelkombination sind nicht häufig. Fotobefund Sem BPP "leichte Mängel".	43IA ☒	50,—
1095	"255" nebst K1 "HELDENBURG 2/6 1864" zart auf Postbezirksbrief mit waager., nur links leicht berührtem Paar 1 Kr. nach Hildburghausen. Vollständiger, in Friedrichshall (nahe Heldburg) am 31.05.1864 verfasster Briefinhalt, gepr. Sem BPP	20(2) ☒	50,—
1101	"264" nebst K1 "WERNSHAUSEN 31 10 1864" auf Postvereinsbrief mit 6 Kr. III. Ausgabe im Taxisschnitt über Lichtenfels und Höchstadt nach Stockheim/Bayern	33 ☒	60,—
1108P	"278" nebst K1 "TAMBACH 14 10 1863" auf Postbezirksbrief 1/2 Sgr. orange (waager. Briefbug) über Gotha und Friedrichswerth nach Großenbehringen. Briefpapier vom Empfänger später weiterverwendet bzw. beschriftet.	28 ☒	70,—
1124	"344" (Niederwöllstadt) nebst Postablagestempel "ALTENSTADT LINDHEIM" auf doppelt verwendetem Brief mit waager. Paar 1 Kr. V.Ausgabe nach Offenbach, zuvor wurde der Brief als austaxierter Dienstbrief von Offenbach nach Lindheim befördert. Linke Marke leichte senkr. Briefbugspur. In vorliegender Stempelkombination ein seltener und schöner Brief.	51(2) ☒	90,—
1131	"377" - WERRABAHN, NACHVERWENDET auf PREUSSEN, auf zwei 3 Kr.-Marken übergelagerter Abschlüge, beide Marken rücks. mit Papieranhafungen des einstigen Briefes und mit Teilen der Originalgummierung, rechte Marke rechts Durchstichmangel. Selten!	Pr.24(2) ☉	80,—
1138	"395" nebst K1 "AUERBACH A.B. 6 10" (1865) auf mit 3 Kr. III.Ausgabe frankiertem Postbezirksbrief, dreiseitig vollrandiger Taxisschnitt. Befördert über Darmstadt, Mainz und Bahnpost Bingen-Frankfurt a.M. nach Rüsselsheim. Vollständiger Briefinhalt, eine Rechnung. Vom Empfänger waren 1 Kreuzer Ortsbestellgeld zu entrichten. Briefpapier zwei leichte Faltpuren außerhalb der Frankatur.	32 ☒	80,—
1139P	"398" - LAURENBURG, zentrisch klar auf farbrischer, dreiseitig vollrandiger, links nur leicht berührter 1 Kr. II. Ausgabe, gepr. Haferkamp und Sem BPP	20 ☉	80,—
1141P	"401" - GRÄFINAU, zentrisch klar auf farbrischer, dreiseitig vollrandiger, unten nur leicht berührter 1 Kr. II.Ausgabe, gepr. Sem BPP	20 ☉	80,—
1142P	"401" - GRÄFINAU, in typisch bläulichgrauer Stempelfarbe zentrisch klar auf Briefstück 9 Kr. III. Ausgabe, minimal berührt und kleiner Eckfehler rechts oben, gepr. Sem BPP	34I △	80,—
1143P	"408" Gemünden in Kurb, voll und klar auf 1/2 Sgr. orange, Taxisschnitt und dünn, seltener Stempel, Fotobefund Sem BPP.	28 ☉	90,—

Thurn & Taxis Ortsstempel

1145	"ARNSTADT" - blauer K1, fast zentrisch auf links lupen-, sonst breitrandiger 1/2 Sgr. a. graugrün, oben helle Stelle, gepr. Sem BPP	3a ☉	50,—
1150	"CATZENELNBOKEN 27 4 (1866)" - blauer K1, auf gewendetem Dienstbrief nach Nastätten, zuvor wurde selbiger mit blauem K1 "NASTAETTEN 24 4" über Catzenelnbogen nach Rettert gesendet. Vollständiger Inhalt mit Absenderangaben aus Nastätten und Rettert	☒	80,—
1158	"EISENACH" - K1, je zentrisch auf MiNr. 13, 15 waager. Paar, 28 u. 29, letztere gepr. Sem BPP, je Taxisschnitt und ein helles Stellenchen ist hier und da auch 'mal zu finden, dennoch hübsch anzusehen	ex13/29 ☉	50,—
1161	"EISENACH" - kleiner K1, auf sechs verschiedenen Werten mit kleinen Mängeln, MiNr. 15, 16, 26, 28, 38 u. 39, letztere gepr. Sem BPP, Sem-Katalogwert 435.- (Spezialisierung nach Stempelvorkommen + Stempelbewertung)	ex15/39 ☉	50,—
1165	"GEISENHEIM 1 7 1852" - K2, Herzogtum Nassau, gerade aufsitender, quasi vollständiger Abschlüge auf Briefstück mit zwei Einzelstücken 1 Kr. a. graugrün im meist breitrandigen Taxisschnitt	7a(2) △	70,—
1167	"GEISENHEIM 13 8 1852" - K2, Herzogtum Nassau, klarer Abschlüge zgl. rotem Tintenstrich auf Briefstück mit zwei vom Oberrand stammenden 9 Kr. a. gelb, rechte Marke allseits vollrandig, linke Marke teils an Bildkante geschnitten	10all(2) △	90,—
1181	"HANAU" - K1 ohne Datumseinsatz, sogen. Versuchsstempel, je klar auf 1/2, 1, 2 u. 3 Sgr. I.Ausgabe im Taxisschnitt, davon die 1 Sgr. auf Briefstück (gepr. Opitz) und die 2 Sgr. gepr. Haferkamp BPP. Wirkungsvolle Marken!	3,4,5,6 ☉/△	90,—
1182	"HANAU" - K1 ohne Datumseinsatz, sogen. Versuchsstempel, je klar auf 1/2, 1, 2 u. 3 Sgr. I.Ausgabe im Taxisschnitt, die 2 Sgr. oben eine kleine helle Stelle.	3,4,5,6 ☉	50,—
1184	"HOECHST" - L1, Herzogtum Nassau, klarer Teilabschlüge auf nur oben links leicht tangierter, sonst vollrandiger 6 Kr., seltene Entwertung aus Höchst am Main!	9a ☉	50,—
1185	"LIMBURG A.D. LAHN" - K2, klar und gerade auf farbrischer, links berührter, sonst vollrandiger 3 Kr. a. dunkelblau, schöne Marke, gepr. Sommer BPP.	8 ☉	50,—
1188	"OFFENBACH", Kollektion mit versch. Stempeln auf Marken von Taxis, Preussen und dem NDP, meist Mängel, u. a. dabei klare Teilabschlüge des L1 "Offenbach" auf Mini-Briefstück 9 Kr. a. gelb und des Stations-Ra1 auf zwei Stück NDP 3 Kr.	☉	70,—
1192	"SIGMARINGEN VERINGENSTADT" 27.4. , klarer K1 auf portofreier Dienstbriefhülle, unten kleiner Einriss und Faltpur, gepr. Haferkamp BPP	☒	50,—
1197	"WORMS" - L2 und großer K2 mit Jahreszahl, Kollektion auf sieben Marken/Briefstücken der I.Ausgabe in üblicher Taxis-Durchschnittsqualität, u. a. dabei zwei Stück MiNr. 8 mit dem L2, Sem-Katalogwert 470.- (Spezialisierung nach Stempelvorkommen + Stempelbewertung)	8(4),9(2), ☉/△	80,—

Thurn & Taxis Postscheine

1198	DARMSTADT-ROSSDORF, blauer Postablage-Ra2 zart nebengesetzt auf Ganzsachen-Umschlag 2 Kr., mit Vierringstempel "104" (große Ziffern) als Postbezirksbrief über Darmstadt und Mainz nach Rüsselsheim, rücks. entspr. Durchgangs- und Ankunftsstempel, schöner Beleg!	U31A ☒	80,—
1201	SCHWARZENFELS STERBFRIITZ - Ra2, nicht häufiger Postablagestempel als Entwerter auf farbrischer 3 Sgr. III. Ausgabe, Fotobefund Sem BPP "starke Mängel"	31 ☉	50,—

Thurn & Taxis Nachverwendungen

1207	"LINDENFELS 8/3" - K1, klar auf Prachtbriefstück NDP 2 Kr. durchstochen u. 3 Kr. gezähnt.	NDP8,21 △	30,—
1232	"EIBELSHAUSEN 2 8 71" - K1, auf Brief NDP 1 Gr. nach Amalienhütte, ferner dabei Brief NDP 3 Kr. mit Preussen-K1 "GIESSEN 28 9 68" nach Eibelshausen (Ank-Stpl), je vollständiger Briefinhalt, Sem-Stempelbewertung 150.- für den Aufgabestempel	NDP16, ☒	50,—
1234	"EIBELSHAUSEN 27 9 71" - K1, auf austaxiertem Post-Behandigungs-Schein nach Königstein (Ank-Stpl), vollständiger Inhalt, Sem-Stempelbewertung 150.-	☒	50,—
1235	"EIBELSHAUSEN 8 7 11" - K1 mit spiegelverkehrt eingesetztem "N" in der Uhrzeitgruppe, klar auf Brief DR 20 Pfg nach Biedenkopf (Ank-Stpl), Marke unten waager. Briefbug, vollständiger Briefinhalt, Sem-Stempelbewertung 150.-	DR34a ☒	50,—
1236	"EIBELSHAUSEN 9 1 77" - K1, klar auf GS-Postkarte DR 5 Pfg nach Nordhausen, Karte teils ganz leicht getönt, geprüft Flemming, Sem-Stempelbewertung 150.-	DR P6F ☒	50,—
1287	"MEININGEN 10.7." ; klarer Abschlüge auf Preussen Nr. 24 auf kleinem Damenbrief in tadelloser Erhaltung; rückseitig Ankunftsstempel von Kranichfeld (bei Erfurt) 11.7.1867; frühe Verwendung einer Preußen Marke im ehemaligen T&T-Bezirk, der mit Wirkung vom 1.7.1867 an Preußen fiel; trotz eines kleinen Eckmangels der Marke eindrucksvoller Beleg.	☒	100,—
1314P	"STOTTERNHEIM 13/7" (1867) - seltener roter K1, Teilabschlüge auf Prachtstück Preussen 3 Pfg.	Pr.19a ☉	80,—

Württemberg

1331FP	1 Kr. auf hellchromgelb (altelfenbein), zentrisch gestempelt K2 "STUTTGART 17 JUL. 1856", allseits voll- bis breitrandig, tadelloses Kabinettstück der guten Farbe, doppelt gepr. Thoma BPP, Mi. 500.-	1c ☉	190,—
1335P	9 Kr. a. lebhaftrosa, farbfrisches, voll/breitrandiges Prachtstück, gepr. Thoma BPP, Mi. 130.-	4b ☉	30,—
1337P	9 Kr. karminrosa, farbfrisches Prachtstück mit K3 aus Stuttgart, rücks. ein paar Papieranhaftungen und quasi vollständig erhaltener Originalgummierung. Ein interessantes Exemplar, gepr. Thoma BPP	9a ☉	35,—
1338P	9 Kr. hellrotkarmin, Plattenfehler I, farbfrisches Exemplar im ausgabetyppischen Schnitt, gepr. Irtenkauf BPP, Mi. 400.-	9a PF I ☉	80,—
1341P	6 Kr. dunkelgrün, tieffarbiges, rechts leicht tangiertes, vom Oberrand stammendes Exemplar mit K3 aus Esslingen, gepr. Thoma BPP, Mi. 350.-	13b ☉	50,—
1342P	9 Kr. mittelrotkarmin vom Oberrand stammend, zentrisch gestempelt K2 "K. WÜRTT. FAHREND. POSTAMT", unten rechts kurz lupen-, sonst breitrandig, farbintensives und tadellos erhaltenes Luxusstück	14 ☉	50,—
1345P	1 Kr. gelbgrün tadellos gestempelt Kab., gepr. R.F. Engel, Mi. 200.-	25a ☉	50,—
1346P	9 Kr. Wappen dunkelrotkarmin weit gezähnt, auf portugischem Postvereinsbrief von K2 "STUTTGART 4 NOV. 1862" nach Frankfurt mit Distributionsstempel, Marke war gelöst und wurde oben etwas nachgestochen, sonst für diese Ausgabe gut gezähnt und geprägt, sehr schön farbfrisch, Briefhülle mit Einschränkungen, adressiert an Raphael von Erlanger, der 1848 die erste Privatbank in Frankfurt neben den schon seit Jahrhunderten bestehenden Rothschilds gründete und somit den Grundstein für die heutige Bankenmetropole legte, gepr. Bühler und Fotoattest Irtenkauf BPP (2021) "In allen Teilen echt. [...] Ein sauberer Brief, mit seltener Frankatur.", Mi. 2.700.-	24 ☒	240,—
1347	ZWEI EINZELFRANKATUREN VORDERSEITIG AUF EINEM BRIEF. Doppelt verwendete Briefe kommen vor, ungewöhnlich ist aber hier, dass sich zwei Einzelfrankaturen auf der Briefvorderseite befinden, anstatt innen und außen. Der Brief wurde jeweils mit 1 Kr. grün von "NECKARSULM" am 22. bzw. am 26. März. 1865 nach Neuenstadt befördert (jeweils Ankunftsstempel vom nächsten Tag). Aufgeklappt ist die linke Seite des Faltbriefs verkürzt, gepr. Irtenkauf BPP	25a(2) ☒	90,—
1349P	6 Kr. dunkelblau, farbfrisches, üblich gezähntes Exemplar als Einzelfrankatur auf Postvereinsbrief, mit K3 "LUDWIGSBURG 13/12 64" über Stuttgart, Friedrichshafen und Konstanz nach Radolfzell, Mi. 400.-	27c ☒	100,—
1352FP	18 Kr. Wappen gelborange durchstochen, zentrisch gestempelt K1 "CANSTATT 17/9", ringsum gut durchstochen, leuchtend frische Farbe, tadelloses Kabinettstück der guten Marke, Fotoattest Irtenkauf BPP (2020) "Marke echt und einwandfrei, farbfrisch, mit allseits gutem Durchstich und erkennbarer Wappenprägung. Ein schönes Exemplar dieser seltenen Marke, mit klarer Abstempelung, in guter Erhaltung.", Mi. 1.000.-	34 ☉	400,—
1353FP	18 Kreuzer orangegelb, farbfrisch und allseits vollständiger Durchstich - oben eine unauffällige waagerechte Wellung, entwertet mit Datumbrückenstempel "Stuttgart Bahnhof 19 VIII 68" auf Briefstück, Fotoattest Irtenkauf BPP (2016), Mi. 1.000.-	34 △	200,—
1354P	7 Kr. blau vom Oberrand stammend, zentrisch gestempelt K1 "RAVENSBURG 11/1", gut durchstochen und schöne intensive Farbe, tadelloses Luxusstück	35 ☉	50,—
1355	Freimarken Ziffer kpl. gestempelt Kabinett, Mi. 312.-	36/41a ☉	50,—
1358FP	70 Kreuzer hellrottila, Bogenfeld 1, allseits breitrandiges und farbfrisches Luxusstück, ungebraucht mit Originalgummierung, Fotoattest Irtenkauf BPP: "echt und einwandfrei.", Mi. 2.300.-	42b *	800,—
1360	3 Pfg weiße Ziffer im Kreis, kleine Farbstudie, dabei a-Farbe (7), b-Farbe (1, Mängel) und ba-Farbe (2), saubere, meist klar datierbare Stempel, durchgängig gepr. Winkler BPP, Mi. 274.-	44a(7),b,ba ☉	30,—
1363	25 Pfg braunorange, tadellos ungebraucht, sehr gut gezähnt, Mi. 120.-	48a *	40,—
1364	2 M., ein waagerechter 3er- und ein 4er-Streifen mit Telegrafenstein, Prachteinheiten, gepr. Winkler BPP (6x mit Tiefstsignatur)	53(3+4) ☉	30,—
1365P	5 Mark Freimarke, Abart "Doppeldruck der Wertziffer", tadellos postfrisches Luxusstück, Fotoattest Winkler BPP "echt und einwandfrei", Mi. 500.-	54DD **	170,—
1368	2 Pfg bis 25 Pfg 100 Jahre Königreich Württemberg mit Krönchenaufdruck, ungezähnte Probedrucke, tadellos postfrischer Satz mit 5 Werten	107/11PU **	100,—
1369	2 1/2 Pfg bis 35 Pfg, 7 Werte als ungezähnte Probedrucke, tadellos postfrisch, gepr. Winkler BPP	119/21,130/33 PU **	100,—
1370	2 1/2 Pfg, 20 Pfg, 35 Pfg und 50 Pfg Ziffern in Raute, ungezähnte Probedrucke, alle vier bekannten Werte, tadellos postfrisch, Mi. 240.-	134/43PU **	50,—
1371	50 Pfg Ziffern mit Aufdruck "Volksstaat Württemberg", Bogen zu 50 Marken, a-Farbe!, postfrisch, Mi. 2.250.-	143aBogen **	250,—
1378	3 auf 25 Pfg bis 50 auf 50 Pfg Freimarken, kompletter Satz mit fünf Werten, zeitgerecht gestempelt, gepr. bzw. Höchstwert Fotoattest Winkler BPP: "echt und einwandfrei"	184/88 ☉	300,—
1379	3 auf 25 Pfg - 50 auf 25 Pfg, ungezähnte Probedrucke, kompletter Satz zu fünf Werten, teils vom Bogenrand, tadellos postfrische Luxusserie, gepr. Winkler BPP, Mi. 300.-	184/88PU **	65,—
1381P	2 Pfg - 1 M. Krönchenaufdruck als ungezähnte Probedrucke, kompletter postfrischer Kabinettstempel mit Oberrand (dort mit Falzrest), unsigniert, Mi. 1.200.-	217/26PU **	200,—
1384P	20 Pfg lebhaftgraublau mit zeitgerechter Entwertung "NECKARSULM 19 NOV 07", eine in gebrauchter Erhaltung sehr seltene, kaum angebotene Marke, Fotoattestkopie (für ehemaliges Paar) Winkler BPP (2016) "einwandfrei.", Mi. 1.000.-	231aa ☉	300,—
1385	2 1/2 Pfg bis 1 Mark, 7 Werte als ungezähnte Probedrucke, tadellos postfrisch, gepr. Winkler BPP (ohne Mi.-Nr. 255 - diese ist als ungezählter Probedruck nicht verausgibt)	237/39,251/57 PU **	100,—

Württemberg Postablage-Stempel

1392	"KIRCHHEIM u. T. POSTABLAGE DETTINGEN A. SCHL.", Ovalstempel, auf GS-Umschlag 3 Kr., nebst K3 "KIRCHHEIM U./TECK 10 JAN 1875" nach Schönaich bei Böblingen, kleine Spuren	U22 ☒	50,—
1393	"KIRCHHEIM u. T. POSTABLAGE DETTINGEN A. SCHL.", Ovalstempel, auf GS-Umschlag 3 Kr., nebst K3 "KIRCHHEIM U./TECK 12 DEZ 1875" nach Esslingen, kleine Spuren	U22 ☒	50,—

Norddeutscher Postbezirk

1402	1/4 Gr. braunviolett, im 4er-Block mit zwei Preussen-Ra2 "GODELHEIM" (OPD Minden) auf Briefstück, kleine Bedarfsunebenheiten	1a(4) △	45,—
1403	1 Gr. karmin gezähnt und 1/2 Gr. orange durchstochen auf Briefstück mit 1 Gr. karmin mit vielfacher Wiederholung "Norddeutscher Postbezirk" in senkrechter und in silbergrauer Diamantschrift als dekoratives Briefstück mit nachverwendetem Sachsen-Nummernstempel "48" BISCHOFSWERDA, tadellose Erhaltung, Fotoattest Flemming BPP: "Besonderheit: Misch- und Buntfrankatur, sehr seltene Verwendung einer bedruckten 1 Gr. Marke.", ex. Sammlung Knapp	3,16 △	150,—
1406P	1 Gr. karmin, ungezähnt, senkrecht Paar, allseits gut gerandet, ungebraucht, untere Marke postfrisch.	4U **/*	100,—
1407	5 Gr. ockerbraun durchstochen zusammen mit 1 Gr. lebhaftrot gezähnt (unten Scherentrennung) auf Paketbegleitbrief, mit Taxis-K1 "CASSEL 9 7 (1869)" nach Berlin. Kuvert rücks. kleine Fehlstelle, dennoch attraktiver Beleg. Ex Sammlung Spalink, gepr. Spalink BPP.	6,16 ☒	50,—
1408	18 Kr. olivbraun, ungebraucht vom Oberrand mit Reihenzahl "4".	11 *	30,—
1410	1/3 Gr. grün, postfrischer 4er-Block, eine Marke kleines Stockpünktchen.	14 **	30,—
1413	1 Gr. karmin, postfrischer 24er-Block.	16 **	100,—
1415	2 Gr. blau, senkrechter 6er-Block, postfrisch.	17 **	50,—
1416	2 Gr. ultramarin, postfrischer 24er-Block, teils leicht angetrennt, Fotoattest Richter.	17 **	200,—
1418	5 Gr. olivbraun, postfrischer 15er-Block vom Oberrand, senkrecht teils angetrennt.	18 **	100,—
1419	5 Gr. olivbraun, postfrischer 4er-Block.	18 **	40,—
1420	1 Kr. grün, postfrischer 4er-Block, geprüft Pfenninger.	19 **	60,—

EINZELLOSE

Hufeisenstempel

1421	1 u. 7 Kr. gezähnt, zusammen auf Wertbrief, mit Preussen-K1 "NIEDER-FLORSTADT 4 3 71" nach Düdelsheim (Ankstpl) bei Büdingen. Die 1 Kr.-Marke unten Zahnfehler. Rückseitig 2 Kr. Bestellgeld angeschrieben und fünf rote Lacksiegel. Ex Sammlung Spalink, gepr. Spalink BPP.	19,22 ☒	50,—
1422P	2 Kr. orange, postfrischer 8er Block aus der linken oberen Bogenecke, im Rand Stockpunkte, Marken tadellos.	20 **	400,—
1424	1/2 Sch. dunkelrötlichbraun, waagerechter postfrischer 8er-Block.	24b **	100,—

Norddeutscher Postbezirk Ganzsachen

1426	Fouré-Fälschung Ganzsachen-Umschlag 1 Gr. auf 3 Sgr. Preussen, Format A, ungestempelt. Auf der Innenseite der Oberklappe das Signaturzeichen des Berliner Briefmarkenhändlers Künast, der seinerzeit von Fouré die Fälschungen als echte Ganzsachen kaufte. Kuvert minimale Spuren. Selten!	U22 Foure ☒	180,—
1427	Fouré-Fälschung 1/3 Gr. Ganzsachen-Umschlag im Format von ca. 37,3 x 13,8 cm (drei senkr. Faltungen). Diese Fälschung soll den Privat-Umschlag der Invaliden-Stiftung im Format d (nach Meier zu Eissen) nachahmen, ist jedoch ohne dem Aufdruck "Angelegenheiten der Victoria=National=Invaliden=Stiftung". Kuvert kleine Spuren. Selten!	PU1 Foure ☒	130,—

Norddeutscher Postbezirk Stempel

1431P	"POEPELWITZ 11 6 : 70", Grottesk-K1, zentrisch klar auf 1 Gr., seltene Entwertung aus der OPD Breslau!	16 △	80,—
-------	--	------	------

Elsaß-Lothringen

1437FP	4 C. lilagrau, Spitzen nach oben, ungebraucht mit Originalgummierung, vom rechten Bogenrand, gepr. Pfenninger.	3la *	30,—
1438FP	5 C. dunkelolivgrün, Spitzen nach oben, ungebraucht mit Originalgummierung, gepr. Blecher BPP, Mi. 180.-	4lb *	60,—
1439FP	25 C. dunkelbraun, Spitzen nach oben, postfrisch, signiert Bühler, Köhler und W. Engel BPP, Mi. 300.-	7lb **	100,—

DEUTSCHES REICH

Hufeisenstempel

1446	"BERLIN", Kollektion mit Hufeisenstempeln aus Berlin auf insgesamt 25 losen Marken, 10 Briefstücken und zwei frankierten Belegen	☉/△/☒	150,—
1449	"COELN * * 2 8 72" - (Spalink 4-2N1), klar und zentrisch auf waagerechtem Paar 1 Groschen großer Schild, lilatrot, Kabinett, Fotobefund Sommer BPP.	DR19(2) ☉	80,—
1450	"COELN", Kollektion mit zumeist klar datierbaren Hufeisenstempeln auf insgesamt 17 losen Marken, zwei Briefstücken (u.a. waager. Dreierstreifen MiNr. 17 a, eine Marke Briefbug) und einem frankierten Beleg	☉/△/☒	100,—
1451	"COELN", zwei Belege mit Einzelfrankatur 1 Groschen großer Schild, nach Handbuch Type 4-1N2 (Faltbug durch Frankatur) und 4-6N3 auf Prachtbrief.	DR19(2) ☒	35,—
1452	"COLMAR", Spalink 5-1, Kollektion auf insgesamt 10 losen Marken, zwei Briefstücken und zwei Belegen (davon ein Beleg mit unvollständiger Frankatur)	☉/△/☒	70,—
1453	"CREFELD", Spalink 6-5, 6-6 und 6-8, Kollektion mit insgesamt 19 losen Marken, 2 waager. Paaren, 4 Briefstücken und zwei frankierten Belegen, u.a. dabei Spalink 6-5 auf Auslandsbrief vom 13.FEBR.73 mit MiNr. 20 nach Zürich/Schweiz und selbiger Stempel mit neuem Spätdatum vom 26.FEBR.75 auf MiNr. 22 (Mängel) und Spalink 6-8 auf Briefstück MiNr. 4	☉/△/☒	300,—
1454	"Coeln" (2 verschiedene), "Düsseldorf", "Wesel", insgesamt vier verschiedene Hufeisenstempel auf Ganzsachenkarten 1/2 Groschen, alle nach Garzweiler, aus alter Firmenkorrespondenz, (Abbildungen siehe Onlinekatalog)	P1(4) ☒	50,—
1457	"DUISBURG", Spalink 10, Kollektion mit zumeist datierbaren Abschlüssen auf insgesamt 10 losen Marken, einem Dreierstreifen MiNr. 4 und drei Briefstücken, u.a. dabei schöner Postkartenabschnitt MiNr. 3	☉/△	90,—
1459	"DÜSSELDORF 16 SEPTBR 72" - klar auf 1/2 Groschen rötlichorange, kleiner Schild auf amtlichen Postkartenformular (Frech Nr. 27) nach Althausen, Fotobefund Krug BPP: "in einwandfreier Erhaltung.", (Spalink 11-1N2)	3 ☒	80,—
1462	"ELBERFELD", Spalink 12-1 (1x), 12-4 (13x) und 12-5 (3x), Kollektion mit zumeist klar datierbaren Abschlüssen auf insgesamt 12 losen Marken, vier Briefstücken und einem frankierten Brief	☉/△/☒	150,—
1463	"GEBWEILER", Spalink 13, klar datierbare Abschlüsse auf zwei Stück 1 Gr. kleiner Schild und Briefstück 1 Gr. großer Schild, letzteres bestens gepr. Sommer BPP, Spalink insgesamt 350 Punkte.	4(2),19 ☉/△	60,—
1464	"HAGENAU i. ELS 20 OCTBR 73" - klar auf Brief mit portogerechte Einzelfrankatur 1 Groschen großer Schild karmin nach Strassbourg, Fotobefund Brugger BPP: "Sehr gute Gesamterhaltung." (Spalink 16)	DR19 ☒	80,—
1466	"HAMBURG", recht umfangreiche Sammlung mit zumeist datierbaren Abschlüssen auf insgesamt 110 losen Marken, 18 Briefstücken, 3 frankierten Belegen und 2 Ganzsachen-Postkarten, u.a. dabei Spalink 17-2M auf MiNr. 16 (gepr. Hennies BPP und Spalink BPP, Mängel), datierbare Teilabschlüsse Spalink 17-11 der Hamburger Lotterie-Expedition auf vier losen Marken großer Schild (je Mängel oder repariert) und vieles mehr (Abbildungen siehe Onlinekatalog)	☉/△/☒	500,—
1469P	"LÜBECK BHF. E.P.B. 25 OCTBR. 73", Spalink 22-3, datierbarer Teilabschlag auf 2 1/2 Gr. hellorangebraun, Fotobefund Sommer BPP "sehr gut erhalten", Mi. 100.- + 250 Punkte	21a ☉	50,—
1470	"LÜBECK", ex Spalink 22-1 bis 22-4, recht schöne Hufeisenstempel-Kollektion auf 19 Marken und 5 Briefstücken, ferner dabei einige nachverwendete Stempel (Teilabschlüsse) aus Lübeck, Lübeck-Bahnhof und Travemünde auf weiteren Marken	☉/△/☒	200,—
1472P	"MÜHLHAUSEN i. ELS. 27 JUNI 75", Spalink 26-3, zentrisch auf geringfügig partiell sulfidierter 5 Gr. großer Schild. Es handelt sich bei diesem Abschlag um ein neues Spätdatum!	22 ☉	70,—
1473P	"MÜHLHAUSEN i. ELS. BHF. 7 NOVBR. 74 6-7N", Spalink 26-9, klar auf PD-Auslandsbrief 1 u. 2. Gr. großer Schild nach Grenoble. Marken etwas Patina, Brief vollständiger Inhalt, insgesamt schöner Beleg. Spalink 350 Punkte	19,20 ☒	70,—
1474	"MÜLHAUSEN i. ELSASS 13 SEPTBR. 74 11-12V.", Spalink 26-8, auf Ortsbrief 1/2 Gr. orange großer Schild, vollständiger Inhalt, minimale Spuren, Mi. 80.- + Spalink 60 Punkte	18 ☒	30,—
1475P	"MÜLHEIM A.D. RUHR 30 JAN. 75 7-8N.", Spalink 27, klar und vollständig auf Briefstück 1 Gr. großer Schild (Aufbrauch als 10 Pfge-Marke im 1. Halbjahr 1875). Fotobefund Sommer BPP "einwandfrei"	19 △	40,—
1477P	"POLLNOW 29 MAI 74 6-7N.", Spalink 31, ideal zentrisch und klar auf 1 Gr. großer Schild, winzig helles Stellchen im Falzbereich, sonst tadellose Marke, Spalink 400 P.	19 ☉	100,—
1478	"SCHLETTSTADT", Spalink 33, zumeist datierbare Abschlüsse auf drei Marken 1 Gr. großer Schild	19(3) ☉	30,—
1481	"SOLINGEN", Spalink 34-2, je zentrisch und datierbar auf 2x 1 Gr. kleiner Schild	4(2) ☉	60,—
1482	"SOLINGEN", Spalink 34-3, je zentrisch auf 2x 1 Gr. kleiner Schild (1x das Tagesdatum nicht erkennbar) und je zentrisch sowie klar datierbar auf 3x 1 Gr. großer Schild.	4(2),19(3) ☉	100,—
1484	"STRASSBURG i. ELS. . . 10 OCTBR 72" - klar auf Brief mit 1/2 Groschen orange, kleiner Schild als portogerechte Einzelfrankatur auf Postkarte nach Rixheim, Fotobefund Brugger BPP: "Sehr gute Gesamterhaltung."	DR14 ☒	80,—
1485	"STRASSBURG i. ELS.) (19 DECBR 74" - klar auf Brief mit portogerechte 1 Groschen karmin großer Schild auf Inlandsbrief, Fotobefund Brugger BPP: "Sehr gute Gesamterhaltung.", (Spalink 36-5)	DR19 ☒	80,—
1486	"STRASSBURG", umfangreiche Kollektion mit Stempeln aus Spalink 36-1 bis 36-4 auf insgesamt 37 losen Marken, 5 Briefstücken und 4 Belegen, u.a. dabei MiNr. 18 auf schönem Ortsbrief (Spalink 36-1), MiNr. 19 auf Brief nach Aalen (Spalink 36-2), zwei Stück MiNr. 19 mit Reservestempel (Spalink 36-2N, Daten vom 25.3.1874 und 17.10.1874) etc.	☉/△/☒	250,—
1487	"VIERSEN 19 OCTBR. 72", Spalink 39, ideal zentrisch und klar auf 1 Gr. großer Schild im kleinen Markenformat L15, Kabinett, Spalink 150 Punkte	19L15 ☉	40,—

Deutsches Reich - Bahnpost		
1546	"BONN/EISENB.POST-BUREAU" Raz-Stationstempel auf Ganzsache 1/2 Gr. mit Bahnpoststempel "COELN/FRANKFURT A.M." nach Stuttgart.	P1 ☒ 50,—
BRUSTSCHILDE mit besonderen Entwertungen		
1577	1 Gr. karmin, kleiner Schild, zentrischer Taxis-K1 "GROSS-STEINHEIM 28 2 72", währungsfremde Verwendung einer Groschen-Marke im Kreuzer-Gebiet, üblich gezähnt und in guter Erhaltung	4 ☉ 30,—
1578P	1 Gr. karmin, kleiner Schild, deutlich geprägt und einwandfrei gezähnt auf Briefstück (senkr. Bug), klarer und vollständiger Ausgabe-K1 "AUSG N 1 3 10", seltene Entwertung, Fotobefund Sommer BPP	4 △ 70,—
BRUSTSCHILDE mit Stempeln aus BERLIN nach KBHW		
1587P	"BERLIN 30 5" - Kursivschrift-R2, KBHW 26 (Feuser 204), bestimmbarer Teilabschlag auf farbfrischem Kabinettstück 1 Gr. großer Schild mit Zähnungsbesonderheit "feine raue Zähnung", Fotoattest Sommer BPP "es sind nur wenige Stücke mit diesem Stempel registriert."	19rZ ☉ 80,—
1588FP	"BERLIN H.P.A. 12 4 75" - K1 mit Kreuzen, KBHW 54, zentrisch auf farbfrischer 2 1/2 a. 2 1/2 Gr., seltene Entwertung, gepr. Kruschel, Fotobefund Sommer BPP "Tadellos erhaltene Marke"	29 ☉ 150,—
1589P	"BERLIN CABINETS-EXPEDITION 21 8 74" - R2, KBHW 62 c, auf Briefstück 1 Gr. großer Schild. Marke minimale Patinaflecken und rechts Zahnfehler. Als Entwertungsstempel sehr selten und als solcher mit 1.000 Punkten bewertet	19 △ 200,—
1590P	"BERLIN STETTINER-BAHNH: 9 3" - R3, KBHW 105 (500 Punkte), auf Ortsbrief 1 Gr. kleiner Schild	4 ☒ 100,—
1591P	"BERLIN P.E.18. 26 3 73" - K1, KBHW 443, herrlich klar, geradesitzend und vollständig auf Luxus-Briefstück 1 Gr. großer Schild mit Plattenfehler XXIIIa, Fotobefund Sommer BPP "vorzüglich erhalten"	19XXIIIa △ 30,—
1592	"BERLIN P.E.No25. 15 9 73" - K2, KBHW 525 c, auf Ganzsachen-Umschlag 1 Gr. großer Schild im großen Format nach Elberfeld, gute Erhaltung	U3IB ☒ 40,—
1594P	"SPANDAU." - R1, KBHW V 187, herrlich klar und vollständig auf oben leicht angetrenntem waager. Paar 1 Gr. kleiner Schild, linke Marke unbedeutendes Sandkornloch. Selten, Fotobefund Hennies BPP	4(2) ☉ 150,—
BRUSTSCHILDE mit Stempeln aus den Hansestädten		
1596P	"TRAVEMÜNDE. 11 9" - K1 mit Zierstück, quasi vollständiger Abschlag auf Briefstück 1 Gr. großer Schild	4 △ 40,—
BRUSTSCHILDE mit Altstempeln aus Baden		
1597P	"ALBRUCK POSTABL: TIEFENSTEIN" - Ovalstempel, klar auf Kabinett-Briefstück 3 Kr. kleiner Schild im kleinem Markenformat L15	9L15 △ 40,—
1603	"GRENZACH 5 May" - R2, klarer, zentrischer Teilabschlag auf 1 Kr. kleiner Schild, winzig helles Stellchen und rechts oben Eckrund, Feuser 400 Punkte	7 ☉ 40,—
1605	"LUDWIGSHAFEN POSTABL: BODMANN" - Ovalstempel, zart, lesbar auf tadellosem Briefstück 3 Kr. großer Schild	9 △ 30,—
1606P	"OFFENBURG POSTABL: WINDSCHLÄG" - Ovalstempel, glasklar, gerade und vollständig auf Luxus-Briefstück 3 Kr. kleiner Schild	9 △ 80,—
1607P	"PFULLENDORF POSTABL: HERDWANGEN" - Ovalstempel, herrlich klar und zentrisch auf Kabinettstück 3 Kr. kleiner Schild	9 ☉ 70,—
1609P	"SULZBURG 10 NOV" - K1, vollständiger Abschlag auf Kabinett-Briefstück 7 Kr. großer Schild	26 △ 40,—
1610P	"THIENGEN POSTABL: HOHENTHENGEN" - Ovalstempel, auf tadellosem Briefstück 3 Kr. kleiner Schild	9 △ 40,—
1611P	"THIENGEN POSTABL: UEHLINGEN" - Ovalstempel, zentrisch klar auf 3 Kr. kleiner Schild, oben links ein Fehlzahn, unten links kleiner Eckzahnbug	9 ☉ 40,—
1612P	"TIEFENBRONN 4 APR" - K2, zentrisch klar auf Briefstück 3 Kr. kleiner Schild, bestens gepr. Sommer BPP	9 △ 50,—
1613	"WEHR 18 MRZ." - K2, klar auf Briefstück mit üblich gezählter 3 Kr. großer Schild, rechts unten am Schild ein Prägefehler, gepr. Sommer BPP	25PräF △ 30,—
BRUSTSCHILDE mit Altstempeln aus Braunschweig		
1616	"BRAUNSCHWEIG 22 2" - Vorphila-K2, klarer Teilabschlag auf 2 Gr. großer Schild, auf Brustschilden eine seltene Entwertung, Fotobefund Krug BPP "Sie hat einen losen Eckzahn, ansonsten ist sie in einwandfreier Erhaltung."	20 ☉ 40,—
1617	"BURG AUF FEHMARN 19 12 72" - K2, klar auf tadellosem Briefstück 1 Gr. großer Schild im waager. Paar und K2 "BURG AUF FEHMARN 21 7 73" auf Ganzsachen-Postkarte 1/2 Gr. nach Lübeck (links kleiner Randspalt)	19(2) △ 30,—
1620P	"KREIENSEN 2 OKT. 1872" - K2, klar auf Briefstück 1 Gr. großer Schild, Fotobefund Sommer BPP "einwandfrei"	19 △ 40,—
1621	"MÖNKEBÜLL 3 12 73" - K1, auf Brief 1 Gr. großer Schild nach Husum	19 ☒ 30,—
1622	"SCHOENINGEN 24 JAN 1872" - K2, klar auf doppelt verwendeter Faltbriefhülle mit 1 Gr. kleiner Schild nach Schöppenstedt. Zuvor als austaxierter Postvorschuss-Brief über 15 Groschen mit K1 "SCHÖPPENSTEDT 10 1 72" nebst violetter Nierenstempel "AUSLAGEN" nach Schöningen gesendet.	4 ☒ 40,—
BRUSTSCHILDE mit Altstempeln aus Hannover		
1623	"ACHIM 30 MAI" - R2, auf Ganzsachen-Umschlag 1 Gr. kleiner Schild mit Zusatzfrankatur 1 Gr. kleiner Schild nach Hamburg (Ankstpl)	4,U1IIA ☒ 30,—
1625	"BASSUM 20/4" - K2, auf portopflichtiger Dienstsachenbriefhülle mit teils rau gezählter 2 Gr. großer Schild nach Harpstedt (Ankstpl)	20 ☒ 30,—
1627	"BROME" - K2, zentrisch auf Briefstück 5 Gr. großer Schild, Fotobefund Hennies BPP "einwandfrei"	22 △ 30,—
1628	"BURGWEDEL 17/12" - K2, glasklar auf portopflichtiger Dienstsachenbriefhülle 1 Gr. großer Schild nach Mellendorf (Ankstpl)	19 ☒ 30,—
1629	"DRANSFELD 7/1" (1872) - K2, klar auf Brief in der 2. Gewichtsstufe mit zwei Stück 1 Gr. kleiner Schild nach Hannover (Ankstpl), Teilinhalt mit innen abgeschlagenem K1 aus "VARMISSEN" (evtl. kein postamtlicher Stempel), kleine Altersspuren	4(2) ☒ 30,—
1630	"EMDEN" - L1, klar und vollständig auf üblich uneben gezählter 1 Gr. großer Schild, gepr. Hennies BPP	19 ☉ 30,—
1632P	"ESCHEDE 2/11" - K2, herrlich klar auf leuchtend farbfrischem waager. Paar 1/2 Gr. orange kleiner Schild, Fotobefund Sommer BPP "vorzüglich erhalten" (u.E. handelt es sich aber nicht um den befundeten PF XII)	14(2) ☉ 60,—
1633	"EYSTRUP 21 2" - K1, klar auf Paketbegleitbrief 2 Gr. kleiner Schild nach Verden, Markenbild nach rechts dezentriert und links weiße Zahnschmelzen (aus der ersten Spalte stammend), kleine Spuren	5 ☒ 40,—
1635P	"GEORGSHEIL 22/4" - K2, vollständiger Abschlag auf Kabinett-Briefstück 1 Gr. kleiner Schild	4 △ 80,—
1636	"GILDEHAUS 6/7" - K2, klar auf tadellosem Briefstück 1 u. 2 Gr. großer Schild	19,20 △ 30,—
1637P	"GRASDORF 18 11" - K2, zwei klare, volle und gerade aufsitzende Abschlüsse auf herrlichem Luxus-Briefstück mit zweimal 1 Gr. kleiner Schild	4(2) △ 80,—
1638	"GÖDENS 14/8" - K2, klar auf Briefhülle 1 Gr. großer Schild nach Wittmund (Ankstpl)	19 ☒ 30,—
1639P	"JORK 21 10" - K1, klar und zentrisch auf Luxus-Briefstück 1 Gr. großer Schild	19 △ 40,—
1640	"LAFERDE 20/1" - K2, auf portopflichtiger Dienstsachenbriefhülle 1 Gr. großer Schild nach Peine	19 ☒ 30,—
1643	"LAUTENTHAL 9/9" (1872) - K2, auf Briefkuvert 1 Gr. kleiner Schild nach Hameln (Ankstpl)	4 ☒ 30,—
1644	"LÖCCUM 5/6" - K2, klar auf Paketbegleitbrief (sogen. Viertelbogen) mit 1 u. 2 Gr. kleiner Schild nach Hildesheim, Altersspuren	4,5 ☒ 30,—
1645	"MANDELSLOH 21/7" K2, klar auf Briefkuvert 1 Gr. großer Schild nach Karlsbad in Böhmen (Postvereinsbrief)	19 ☒ 30,—
1648P	"PAPENBURG" - L1, klar auf Kabinett-Briefstück 1 Gr. großer Schild	19 △ 40,—
1649	"PAPENBURG" - L1, lesbar auf tadellosem Briefstück 1 Gr. kleiner Schild	4 △ 30,—
1654	"SALZDERHELDEN 7/9" - K2, klar und vollständig auf Kabinett-Briefstück 1 Gr. kleiner Schild	4 △ 30,—
1655	"UCHTE 21/11" - K2, zwei vollständige Abschlüsse auf tadellosem Briefstück mit 2x 1 Gr. großer Schild	19(2) △ 30,—
1656	"USLAR 13 FEBR." - R2, auf Briefhülle 1/2 Gr. ziegelrot kleiner Schild in den eigenen Landzustellbezirk nach Amelith, verkürzte Seitenteile	3 ☒ 40,—

BRUSTSCHILDE mit Altstempeln aus Preussen

1657 "VEGESACK BAHNHOF" - R3, je klarer Teilabschlag auf 1/3 Gr. (kleine Mängel, Fotobefund Sommer BPP) u. 1 Gr. großer Schild 17a ☉ 40,—

BRUSTSCHILDE mit Altstempeln aus Meckl.-Schwerin

1661P "HAGENOW-ROSTOCK 24 1 III R" - Bahnpoststempel, nebst L1 "ROSTOCK" auf Brief mit zweimal 1/2 Gr. ziegelrot nach Berlin, vollständiger Briefinhalt. Beide Marken partiell Sulfidationsspuren 3(2) ☒ 80,—

1662 "PARCHIM 15 10" - K2, ideal auf Postkarten-Abschnitt 1/2 Gr. orange kleiner Schild, Fotobefund Sommer BPP "vorzüglich erhalten" 14 △ 30,—

1663 "WARNEMÜNDE 4/8" - L2, zwei klare und volle Abschlüsse auf herrlichem Kabinett-Briefstück mit zweimal 1/2 Gr. orange großer Schild und Teil einer Adresse nach Neustadt in Mecklenburg-Schwerin 18(2) △ 100,—

1664P "Zachun 3/1 73" - handschriftlich nebengesetzt auf Briefvorderseite 1 Gr. großer Schild mit Adresse in Parchim, Marke mit zwei Federzugstrichen entwertet. Belege aus Zachun sind sehr selten. Ex Sammlung Metzger 19 (☒) 150,—

BRUSTSCHILDE mit Altstempeln aus Meckl.-Strelitz

1665P "FÜRSTENBERG MBG 6/12" - K1, zwei Nikolaustag-Abschlüsse auf waager. Kabinett-Paar 1 Gr. großer Schild 19(2) ☉ 40,—

BRUSTSCHILDE mit Altstempeln aus Oldenburg

1666P "SANDE 14/6" (1872) - R2, klar auf 1 Gr. kleiner Schild mit Plattenfehler XXVI (Kerbe im Innenkreis unter "DE" von "DEUTSCHE" und Zusatzmerkmale), als Einzelfrankatur auf Rechnungsbrief nach Jaderaußendeich bei Varel. Vollständiger Inhalt inkl. dekorativem Rechnungskopf der Dampf-Ziegelei, Mahlmühle, Brod-Fabrik von Encke & Co., Fotobefund Hennies BPP "vorzüglich erhalten" (damals war der PF noch nicht katalogisiert und ist dementspr. im Befund nicht aufgeführt) 4XXVI ☒ 100,—

BRUSTSCHILDE mit Altstempeln aus Preussen

1667 "ALT-RÜDNITZ 25 1 74" - K2, OPD Frankfurt a.O., zwei klare Abschlüsse auf Kabinett-Briefstück mit waager. Paar 1 Gr. großer Schild im kleineren Markenformat L15 19L15(2) △ 40,—

1668 "DURLETTEL 14 1 75" - K2, OPD Posen, klar und vollständig auf Kabinett-Briefstück 1 Gr. 19 △ 30,—

1671 "HACHEN 6 6" (1874) - R2, OPD Arnberg, herrlich klar auf grünem, mit 1/2 Gr. großer Schild frankiertem privaten Postkartenformular der Firma "Franz Severin" nach Wanfried. Formular links etwas verkürzt 18 △ 40,—

1675 "SCHLICHTINGSHEIM 30 5" - R2, OPD Posen, klar auf Wertbrief-Vorderseite 5 Gr. ockerbraun kleiner Schild (oben links minimal eckrund) nach Berlin, insgesamt ein dekorativer Beleg 6 (☒) 30,—

1680 "STETTIN" (AUS STETTIN PER DAMPFSCHEIFF) - R2, klare Teilabschlüsse auf zwei Marken 1 Gr. kleiner Schild, einmal helles Stellchen, Feuer Stempelbewertung 350 Punkte für einen vollen Abschlag 4(2) ☉ 40,—

1681 "STRZALKOWO 18 9 72" - K1, OPD Posen, klar und vollständig auf Kabinett-Briefstück 1 Gr. kleiner Schild 4 △ 30,—

1683 "STUBENDORF" - K2, OPD Oppeln, je klar und zentrisch auf zwei Stück 1 Gr. großer Schild, Kabinett 19(2) ☉ 40,—

1686 "WALDBREITBACH" - K2, OPD Koblenz, je vollständige Abschlüsse auf zwei Briefstücken 1/3 Gr. u. 1 Gr. 17a,19 △ 40,—

1688 "WOISCHNIK 13 4 72" bzw. "WOISCHNIK 30 7 72" - K2, OPD Oppeln, je zwei klare Abschlüsse auf zwei mit waager. Paaren 1 Gr. kleiner Schild frankierten Kabinett-Briefstücken 4(2) △ 30,—

BRUSTSCHILDE mit Altstempeln aus Sachsen

1692P "ALTENBURG" - L1, nebengesetzt als Bahnpostübernahmestempel auf Briefkuvert an den Prinzen Moritz von Sachsen-Altenburg nach Hummelshain. Frankiert mit zwei Stück 1 Gr. großer Schild für die II. Gewichtsstufe und beide Marken entwertet mit sächsischem Bahnpost-K2 "LEIPZIG-HOF 12 X". Rückseitig Ausgabestempel und schönes rotes Lacksiegel mit sächsischem Wappen. Minimalste Patinas Spuren 19(2) ☒ 70,—

1693P "EHRENHAIN 10 XII 73" - R2, auf Briefkuvert nach Mülsen St. Nicklas. Als Frankatur wurde ein Ganzsachenausschnitt 1 Gr. großer Schild (ohne Überdruck) verwendet, dieser links und unten angeschnitten sowie rechts unten Eckfehler. Das Briefkuvert selbst befindet sich in guter Qualität GAA11 ☒ 100,—

BRUSTSCHILDE mit Altstempeln aus Schl.-Holstein

1695P "NORDSTRAND 28 7 72" - K2, zwei zentrische Abschlüsse auf waager. Paar 1 Gr. kleiner Schild, rechte Marke rechts oben üblich minimal eckrund 4(2) ☉ 40,—

1698P "SOMMERSTEDT 13 6 72" - blauer K1, klar auf tadellos 1 Gr. großer Schild, in Blau eine seltene Entwertung! 4 ☉ 80,—

1699P "SOMMERSTEDT 5 11 74" - K1, zwei zentrische Abschlüsse auf einwandfreiem, senkr. vorgefalteten waager. Paar 1 Gr. großer Schild, rechte Marke originäre Druckfalte, gepr. Sommer BPP 19(2) ☉ 40,—

BRUSTSCHILDE mit Altstempeln aus Thurn u. Taxis

1700 "ALSFELD" - K1, je klar und zumeist zentrisch auf MiNr. 8 (leichte Mängel), 9 und 25 (2) 8,9,25(2) ☉ 50,—

1701 "ALSFELD" - K1, je klar und zentrisch auf drei Kabinett-Briefstücken 25(2),26 △ 40,—

1703P "ALZEY 3 4" - K1, zwei klare Abschlüsse auf Kabinett-Briefstück 1 Kr. kleiner Brustschild im farbfrischen waager. Paar 7(2) △ 100,—

1706P "BABENHAUSEN 28/9" - K1, herrlich klar auf Kabinett-Briefstück 1 Kr. großer Brustschild 23a △ 40,—

1707 "BARNTRUP" - K1, herrlich klar auf Postkartenabschnitt 1/2 Gr. orange kleiner Schild (oben ein kurzer Zahn) sowie klar auf Postkartenabschnitt 1/2 Gr. großer Schild im kleinerem Markenformat L15 und Briefstück 1 Gr. großer Schild 14,18L15,19 △ 40,—

1715 "BOCKENHEIM" - K1, auf drei verschiedenen Marken, die 1/4 Gr. in rechter oberer Ecke eine kleine Reparaturstelle, die 1 Gr. großer Schild auf Briefstück 1,4,19 ☉/△ 40,—

1718 "BUEDINGEN" - K1, Teilabschlag auf Briefstück 2 Kr. zinnober (Fotobefund Sommer BPP "sehr gut erhalten") und vollständige Abschlüsse auf Briefstücken 3 Kr. kleiner u. 3 Kr. großer Schild, Mi. 430.- 8,9,25 △ 80,—

1719 "BUEDINGEN" - K1, in schwarzer bzw. in blauer Stempelfarbe auf zwei Briefstücken 3 Kr. großer Schild. Die Marke auf dem Briefstück mit blauer Stempelfarbe wurde damals mit kleinen Mängeln aufgeklebt. Blaue Stempelfarbe ist in keinem der gängigen Handbücher für Büdingen katalogisiert 25(2) △ 40,—

1722P "CAMBURG 6/7" - K1, klar und gerade auf vorzüglich erhaltenem Postkartenabschnitt 1/2 Gr. großer Schild 18 △ 30,—

1725 "DARMSTADT-BAHNHOF" - K1, je zentrisch auf loser 3 Kr. kleiner u. 1 Kr. großer Schild sowie auf Briefstück mit waager. Paar 3 Kr. großer Schild 9,23a,25(2) ☉/△ 30,—

1731P "ESERATSWEILER 16/2" - K1, auf 2 Kr. zinnober, kleine Sulfidationsspuren und leichte Zahnunebenheiten, seltener Stempel, Mi. 400.- + Feuser 300 Punkte 8 ☉ 60,—

1732P "FELSBERG" - L1, klar und vollständig auf Briefstück mit damals mangelhaft aufgeklebter 1 Gr. großer Schild, welche zusätzlich mittels einem Bahnpost-L3 entwertet wurde 19 △ 40,—

1737 "FULDA" - K1, mit Daten aus 1872 bis 1874 auf insgesamt 11 Marken, darunter vier Briefstücke ex4/20 ☉/△ 30,—

1744 "GRAEFENRODA 19/6 72" - K1, zentrisch auf 1 Gr. kleiner Brustschild, Fotobefund Sommer BPP "einwandfrei" 4 ☉ 30,—

1747P "GROSS-GERAU 30/7" - K1, klar und zentriert auf 2 Kr. ziegelrot, kleine helle Stelle, sonst gut 8 ☉ 60,—

1755 "HERBSTSTEIN" - K1, mit Daten vom 7.3.72 bzw. 31.7.72 auf 3 u. 7 Kr. kleiner Schild sowie mit Datum vom 20.5.73 auf Briefstück 3 Kr. großer Schild, kleine Mängel 9,10,25 ☉/△ 30,—

1757 "HIRSCHBERG BEI SCHLEIZ" - K1, mit Daten aus 1872 bis 1874 auf vier 1 Gr.-Marken, teils kleine Mängel 4(2),19(2) △ 40,—

1760 "HOHENHAUSEN" - K1, je klar und vollständig auf Postkartenabschnitt 1/2 Gr. (oben uneben gezähnt) und Briefstück 1 Gr. großer Schild 18,19 △ 30,—

1763 "HOLZHAUSEN 18 6" - K1, klar auf Briefkuvert 1 Gr. großer Schild nach Voerde 19 ☒ 40,—

1766 "ICHTERSHAUSEN" - K1, klar auf 1 Gr. kleiner Schild sowie klar und vollständig auf hinterlegtem Postkartenabschnitt 1/2 Gr., je gepr. Sommer BPP (die 1 Gr.-Marke etwas höher geprüft) 4,18 ☉/△ 30,—

EINZELLOSE

BRUSTSCHILDE mit NDP-Stempeln (nach ARGE NDP)

1767P	"IMNAU 11/5" - K1, vollständiger Abschlag auf Kabinett-Briefstück 3 Kr. großer Brustschild, gepr. Haferkamp	9 △	120,—
1768P	"JOHANNISBERG 4/3 73" - K1, klar, quasi vollständig und gerade auf Briefstück 1 Gr. gr. Schild. Das Briefpapier weist links der Marke eine Schürfstelle auf	19 △	50,—
1771	"KOESTRITZ" - K1, herrlich klar auf Postkartenabschnitt 1/2 Gr. großer Schild (oben Scherentrennung) und auf Briefstück mit Farbfrankatur 1 u. 2 Gr. großer Schild	18,19,20 △	30,—
1772	"LANGEWIESEN" - K1, klar auf 1 Gr. kleiner Schild sowie auf Postkartenabschnitt 1/2 Gr. großer Schild	4,18 ⊙/△	40,—
1773	"LAUBACH" - K1, auf Kabinettstück 1 Kr. kleines Schild und vollständige Abschlüsse auf zwei Briefstücken 3 Kr. kleiner Schild	7,9(2) ⊙/△	30,—
1774	"LEHESTEN" - K2, klar mit verschiedenen Daten aus 1874 auf drei Stück 3 Kr. großer Schild, davon einmal auf Briefstück sowie währungs-fremd verwendete Ganzsachen-Postkarte 1/2 Gr. mit K2 "LEHESTEN 11 12 1874"	25(3),P1 ⊙/△/⊗	40,—
1777	"MAINZ 5 APR 73" - K1 mit Kreuzen, klar auf attraktiver Paketbegleitadresse mit Absendervordruck nach Nassau, rücks. Ankunftsstempel vom nächsten Tag, übliche senkr. Faltspur in der Mitte	⊗	70,—
1778	"MAINZ-BAHNHOF" - K1, je zentrisch auf 1, 3 u. 7 Kr. kleiner Schild, die 3 Kr. minimal eckhell, die 7 Kr. bestens gepr. Sommer BPP, Mi. 210.-	7,9,10 ⊙	40,—
1780	"MEXXHEIM 12 3 72" - K1, zwei Abschlüsse auf Briefstück mit 2x 1/2 Gr. zinnober (sulfidiert), die linke Marke mit Plattenfehler V, gepr. Sommer BPP	3V,3 △	40,—
1781	"MORSCHEN" - K1, je zentrisch klar auf 1 Gr. kleiner Schild (linke untere Ecke rund) und 5 Gr. großer Schild im kleinen Markenformat L15 (Eckknitter)	4,22L15 ⊙	30,—
1783P	"NAZZA 15/2 1873" - K2, zart auf Kabinett-Briefstück mit 2 Gr. großer Schild im größeren Markenformat L16. Die Marke stammt aus der untersten Bogenreihe.	20L16 △	60,—
1788P	"NEUHAUS B. SONNEBERG 14 8 72" - K1, deutlich und gerade auf tieffarbiger 3 Kr. kleiner Brustschild, üblich - teils etwas flach gezähnt und bis auf einen leichten Eckbug in einwandfreier Erhaltung, Fotobefund Krug BPP	9 ⊙	40,—
1789	"NEUHAUS B. SONNEBERG 8/9 72" - K1, zwei Abschlüsse auf Postkartenabschnitt 2 Kr. orange, Fotobefund Krug BPP "Die Marke ist deutlich geprägt. Sie wurde zerrissen aufgeklebt.", Mi. 250.- + Stempel Sem 100.-	15 △	40,—
1795	"OBERLAHNSTEIN" - K1, auf MiNr. 4, 5, 19 (3, davon 2x auf Briefstück) und auf Ganzsache 5 Pfg, kleine Mängel.	ex4/19,P5 ⊙/△/⊗	30,—
1796	"OBERTIEFENBACH 1 1 73" - K1, ideal auf Kabinettstück 1 Gr. großer Schild	19 ⊙	30,—
1797	"OBERURSEL" - K1, je mit klaren Daten aus 1872, 1874 u. 1875 auf angegebenen Marken	4,18,19(2) △	30,—
1798P	"OELZE 18/4 73" - K1, klar und vollständig auf einem mit 2 Gr. großer Brustschild frankierten Abschnitt einer Ganzsachen-Postkarte, übliche Brustschildzählung und minimale Patinaspuren	20 △	50,—
1799	"OERLINGHAUSEN" - K1, ideal auf 1 Gr. großer Schild (kleine helle Stelle), klar und vollständig auf tadellosem Briefstück 1 Gr. großer Schild sowie auf Ganzsachen-Umschlag 1 Gr. großer Schild nach Petershagen (Patinaspuren)	19(2),U5IA ⊙/△/⊗	30,—
1800	"OHRDRUF" - K1, Kollektion mit klaren Daten aus 1872 bis 1886 auf mit MiNr. 17 a (gepr. Bühler), 18, waager. Paar 18, 19 (2), Dreierstreifen 19 auf Briefstück, 21 a (etwas uneben gezähnt) und Ganzsachen-Postkarten 1/2 Gr. und 5 Pfg sowie Gs.-Streifband 3 Pfg.	⊙/△/⊗	80,—
1803	"REICHENSACHSEN" - K1, klar und vollständig auf Kabinett-Briefstück 1 Gr. kleiner Schild und auf Kabinettstück 1 Gr. großer Schild, letztere bestens gepr. Sommer BPP	4,19 △	30,—
1804	"RODACH 13 12" - K1, schöner kaum möglich auf Briefstück 3 Kr. kleiner Schild	9 △	30,—
1815P	"SCHWARZBURG 25 8" - K1, vollständiger Abschlag auf Briefstück mit zur Frankatur verwendetem Ganzsachenabschnitt 3 Kr. großer Schild, Mi. 1.200.- für einen vollständigen Brief.	GAA9 △	90,—
1817P	"SONNEFELD 28 10 73" - K1, zwei klare und vollständige Abschlüsse auf Briefstück mit senkr. Paar 1 Kr. kleiner Schild, bestens gepr. Sommer BPP	7(2) △	70,—
1819	"STADTSULZA" - Fingerhut-K1, mit Daten aus 1872 bis 1874 auf MiNr. 3, 4, 17 a, 19 u. 21 a, teils kleine Mängel	ex3/21a ⊙/△	40,—
1820	"STEINACH" - K1, je zentrisch auf drei verschiedenen Marken, davon die 3 Kr. großer Schild im kleinen Markenformat L15.	7,9,25L15 ⊙	30,—
1821	"STEINHUDE 16 11" (1874) - K1, klar und gerade auf Ganzsachen-Postkarte 1/2 Gr. nach Hannover, Kabinett	P1 ⊗	30,—
1822	"STOTTERNHEIM 3 4" - blauer K1, herrlich klar und gerade auf Faltbrief 1 Gr. großer Schild nach Weimar, rücks. verkürzte Seitenteile.	19 ⊗	70,—
1823	"STOTTERNHEIM 7 8" - blauer K1, fast ideal zentrisch auf 1 Gr. großer Schild, leichte Mängel.	19 ⊙	30,—
1826	"TEICHWOLFRAMSDORF 12/1" - K1, vollständig und gerade auf Kabinett-Briefstück 2 Gr. kleiner Schild, Fotobefund Hennies BPP "sehr gut erhalten"	5 △	30,—
1832P	"USINGEN" - K1, je zentrisch auf beiden Ausgaben 1/2 Gr. kleiner Schild, MiNr. 14 bestens gepr. Hennies BPP	3,14 ⊙	60,—
1833	"VIESELBACH" - Fingerhut-K1, je klar mit Daten aus 1872 bis 1874 auf drei verschiedenen Marken bzw. Briefstücken, die 2 Gr. großer Schild oben Scherentrennung und oben rechts kleiner Einschnitt.	4,19,20 ⊙/△	30,—
1839P	"WASUNGEN" - Fingerhut-K1, klar mit Daten aus 1872/73 auf drei verschiedenen Marken	9,25,26 ⊙	50,—
1840P	"WEILBURG" - K1, je klar und zentrisch auf 1/2 Gr. zinnober (Fotobefund Sommer BPP "vorzüglich erhalten") und 1/2 Gr. großer Schild.	3,18 ⊙	60,—
1844	"WORMS" - K1 mit Malteserkreuzen, je klar mit Daten aus 1872, 1873 u. 1874 auf 3 Kr. kleiner bzw. 2x 3 Kr. großer Brustschild sowie mit Datum vom 18.1.1875 auf Briefstück mit 2x 1 Gr. großer Brustschild (aus Portemonnaie mit leichten Bügen damals aufgeklebt, Aufbrauch als Pfennige-Marken im ehemals währungsfremden Gebiet)	9,19,25 ⊙/△	40,—

BRUSTSCHILDE mit NDP-Stempeln (nach ARGE NDP)

1849	"ENGER REG. BEZ. MINDEN" - R3, mit Daten vom 30.12.72 bzw. 30.1.75 auf zwei Briefstücken.	18,19 △	30,—
1850	"GROSS-TABARZ" - K1, zwei klare Abschlüsse mit Daten vom 14.11.72 bzw. 24.11.74 auf zwei Briefstücken 1 Gr. großer Schild, eine Marke unten mit Scherentrennung aufgeklebt	19(2) △	30,—
1851	"LINDE REG. BEZ. MARIENWERDER 3 9 72" - R3, gerade auf Postkarte 1/2 Gr. orange kleiner Schild nach Berlin.	14 ⊗	50,—
1852	"LINDE REG. BEZ. MARIENWERDER 21.11.72" - R3, klar auf Postkarte 1/2 Gr. großer Schild nach Berlin.	18 ⊗	40,—
1853	"NIEDERBEISHEIM 17/9 72" - K1, auf 1/2 Gr. ziegelrot, Fotobefund Sommer BPP "einwandfrei"	3 ⊙	30,—
1854	"ROSENBERG i. MECKLBRG. 2 12 72" - K2, klar auf Postkarte 1/2 Gr. lebhaftrotlichorange, kleiner Schild, nach Heidelberg. Karte zwei senkr. Faltspuren außerhalb der Frankatur.	3 ⊗	30,—

BRUSTSCHILDE mit Stempeln aus neuen DR-Postorten

1860P	"BURKHARDTSWALDE 23 7 74" - K1, OPD Dresden, Handbuch-Nr. 113, zentrisch klar auf 1 Gr. großer Schild.	19 ⊙	40,—
1861FP	"BÖRNICKE 11/9 74" - K1, Kreis Niederbarnim (gemäß Handbuch "Deutsche Postorte 1490-1920", von Günther Hass, wurde dort im Jahre 1874 eine Postagentur eingerichtet). Ein, bisweilen nicht registrierter, unbekannter Stempel. Perfekt auf tadelloser 1 Gr. großer Schild	19 ⊙	200,—
1867P	"MIELENCIN 16 6 73" - K2, OPD Posen, Handbuch-Nr. 545, klar auf 1 Gr. großer Schild.	19 ⊙	40,—
1868P	"PANKNIN 7/1 75" - K1, OPD Cöslin, Handbuch-Nr. 656, zentrisch klar auf 1 Gr. großer Schild, rechts ein kleiner Spalt, sonst gut erhaltene und schöne Marke.	19 ⊙	50,—
1869P	"PINNOW 31/8 74" - K1, Handbuch-Nr. 670, zentrisch klar auf 1 Gr. großer Schild mit Plattenfehler XXVII, leichte Papiertönung, Fotobefund Sommer BPP, Stempelbewertung 130.-	19XXVII ⊙	40,—
1870P	"TROMSDORF 7/7 75" - K1, Handbuch-Nr. 840, zentrisch auf üblich gezählter, sonst tadelloser 1 Gr. großer Schild, Stempel-Bewertung Euro 340.-	19 ⊙	100,—
1871FP	"WABNITZ 22/4 72" - K2, OPD Breslau, Handbuch-Nr. 860, perfekter Abschlag auf 1 Gr. kleiner Schild, minimal Patina, sonst tadellos, Stempelbewertung Euro 500.-	4 ⊙	150,—

BRUSTSCHILDE mit Stempeln badischer Postagenturen

1873P	"VORDERTODTMOOS 7 8 72" - K1, auf Kabinettbriefstück 3 Kr. kleiner Schild	9 △	40,—
-------	---	-----	------

EINZELLOSE

BRUSTSCHILDE mit Norm- und Übergangsstempeln

1877P "RHEINFELDEN BAHNHOF ..74" - R3 mit Hohlstern, klarer Teilabschlag auf 1 Kr. großer Schild, links oben leichte Knitterspur. Auf Brustschilden ein seltener Stempel, Fotobefund Sommer BPP. 23a ☉ 80,—

Deutsches Reich

1880P 1/4 Gr. violett, kleiner Schild, waager. Dreierstreifen und Einzelstück (vermutlich linke Nachbarmarke des Streifens) auf links verkürzter Briefvorderseite, mit Preussen-K2 "THÄNSDORF 1 3 73" nach Stettin. Später Briefpapier gewendet und rücks. mit K1 "GREIFENHAGEN 31 3 73" nebst Vermerk "Portopfl. Dienstsache" und Taxiziffer "2" in blau nach Thaensdorf zurück. Die Marken sind farbfrisch, vorzüglich geprägt und ausgabeüblich gezähnt. Wenige ganz kleine Patinaspuren stören den sehr guten Gesamteindruck nicht 1(4) ☒ 150,—

1881P 1/4 Groschen Kleiner Schild grau violett, Viererblock -die beiden unteren Marken postfrisch, die oberen zwei Werte ungebraucht, zwei Werte mit schwachen Braunpunkten im Prägefild, Fotoattest Hansmichael Krug BPP (2019), Mi. 3.800.- (für lose Marken ohne Aufschlag für die Einheit) - schöner Start einer Sammlung Deutsches Reich! 1(4) **/* 1200,—

1882P 1/4 Groschen kleiner Schild, grau violett, senkrechter Viererstreifen - senkrechte Einheiten sind wesentlich seltener als waagerechte, gestempelt "GARDELEGEN 27 8 72" auf Briefstück, die Einheit weist allseits schöne raue Zähnung auf, leichte Alterspatina, gepr. Flemming 1(4) △ 200,—

1883 1/4 Gr. violett, je klar gestempelt "LEIPZIG", Mi. 1 zentrischer Abschlag, tadellos, Mi. 270.- 1,16 ☉ 40,—

1884P 1/4 Gr. kleiner Brustschild, violett, farbfrisch, mit allseits starker rauer Zähnung auf tadellosem Postkartenabschnitt, fast zentrisch aufgesetzter Taxis-K1 "SCHLOSSVIPPACH", Fotobefund Sommer BPP 1rZ △ 70,—

1885 1/3 Gr. grün, kleiner Schild, vorzüglich geprägte und farbfrische Marke als Einzelfrankatur auf Drucksache, mit Preussen-K2 "BERLIN P.E. No1 1 3 72" nach Baerwalde, vollständiger Inhalt 2a ☒ 30,—

1886P 1/2 Groschen rotorange, tieffarbige Marke mit Entwertung aus dem währungsfremden Kreuzergebiet, Teilabschlag R3 aus "FRANKFURT A.M.", gepr. Sommer BPP mit Fotobefund "sehr gut erhalten", Mi. 55.- + Aufschlag 100.- 3 ☉ 40,—

1887P 1/2 Gr. ziegelrot, kleines Briefstück mit klarem R3 "STADTPOST DRESDEN 8 I 72", Stempel vom Ausgabemonat I, tadellos, Fotobefund Sommer BPP. 3 △ 30,—

1889 1/2 Gr. rötlichorange, kleiner Schild als portogerechte Einzelfrankatur von "STEINAU A/O" in den eigenen Landzustellbezirk nach Porchwitz, entsprechend in Röteln austaxiert, Fotobefund Krug BPP: "in einwandfreier Erhaltung." 3 ☒ 80,—

1896 1/2 Gr. mittelbräunlichrot, kleiner Schild, Plattenfehler XI, unten Scherentrennung, als Einzelfrankatur auf Ortsbrief-Vorderseite, klarer Mecklenburg-Schwerin-K2 "ROEBEL", Fotobefund Sommer BPP 3XI ☒ 40,—

1898 1 Gr. rosa mit natürlicher senkr. Papierfalte, gestempelt "DORTMUND 18.3.72", selten, tadellos, Fotobefund Sommer BPP 4 ☉ 50,—

1901 1 Gr. karmin, kleiner Schild, zwei Exemplare zusammen mit waager. Paar 2 Gr. ultramarin, kleiner Schild, auf Auslandsbrief in der zweiten Gewichtsstufe von "BENFELD 26 8 72" nach Bordeaux/Frankreich. Kuvert und Frankatur kleine Bedarfs- und Patinaspuren, die rechte 1 Gr.-Marke links unten eckrund 4(2),5(2) ☒ 80,—

1902 1 Gr. kleiner Schild karmin im waagerechten 4er-Streifen und 1/2 Gr. kleiner Schild lebhaft rötlichorange, je mit klarem Ekr. Breslau 1.3.72 als portogerechte Frankatur auf Auslands-Faltbriefhülle mit rotem Ra1 P.D. nach Frankreich mit Ankunftsstempel, 1 Wert links mit nicht ganz perfekter Zähnung durch Randklebung und 1/2 Gr-Wert etwas oxidiert, sonst in guter Gesamterhaltung 4(4),3 ☒ 100,—

1903 1 Gr. karmin (allseits raue Zähnung) u. 2 Gr. ultramarin, je kleiner Schild, zusammen auf attraktivem Paketbegleitbrief, mit Preussen-R2 "STREHLEN 22/5" (1872) nach Steinau A.O. Reg. Bez. Breslau (Ankstpl). Rückseitig ein rotes Lacksiegel und Ausgabestempel 4,5 ☒ 40,—

1904 1 Gr. karmin, kleiner Schild, Plattenfehler IV, zentrischer Preussen-K2 "RATIBOR 28/8 72", rechts teils Scherentrennung bzw. die rechte untere Ecke abgeschnitten, Fotobefund Sommer BPP, Mi. 350.- 4IV ☉ 35,—

1905P 1 Gr. karmin, kleiner Schild, im senkr. Paar, die untere Marke Plattenfehler IV, klar und plattenfehlersichtfrei aufgesetzter Preussen-R2 "KOTZENAU". Fotoattest Sommer BPP "...hervorragend geprägt, in bester Zentrierung und vierseitig voller Zähnung. Das Paar ist in tadelloser Erhaltung, einwandfrei." 4IV,4 ☉ 150,—

1906P 1 Gr. karmin, kleiner Schild, Plattenfehler XIII, mit klarem NDP-K1 "MÜNSTEREIFEL 25 5 72" auf Briefstück, Fotobefund Sommer BPP "sehr gut erhalten", Mi. 200.- 4XIII △ 60,—

1907P 1 Gr. karmin, kleiner Schild, Plattenfehler XIII, oben weiße Zähne, mit zentrisch klarem K1 "BERLIN P.E.35. 19/2 72" (KBHW 567 b) auf Briefstück, kleine Patinaspuren, Fotobefund Sommer BPP, Mi. 200.- 4XIII △ 40,—

1909 1 Gr. karmin, kleiner Schild, Plattenfehler XXIV, sehr kleines Markenformat L14, gestempelt, einige Knitter, Fotobefund Sommer BPP, Mi. 90.- + Aufschlag für das sehr kleine Markenformat 4XXIV,L14 ☉ 30,—

1911 2 Gr. kleiner Schild blau und 1 Gr. großer Schild karmin, jeweils aus der linken unteren Bogenecke mit Scherentrennung (Feld 141 mit winzigen Bogenrand links) als portogerechte Frankatur auf Auslands-Faltbrief aus "DANZIG 12.1.72" mit rotem Ra1 P.D. nach Bordeaux mit Ankunftsstempel, gute Gesamterhaltung, ausführliches Fotoattest Sommer BPP, sehr ungewöhnliche Verwendung von 2 Randstücken auf einem Brief! 5,19 ☒ 140,—

1912 2 Gr. blau, kleiner Schild, Plattenfehler III, zentrischer K1 "NEUWEILER 11 1 72" (Elsass), helle Stelle, Fotobefund Sommer BPP, Mi. 150.- 5III ☉ 30,—

1913P 2 Gr. blau, kleiner Schild, Plattenfehler XX, mit Hannover-K2 "FREREN" auf Briefstück, Fotobefund Sommer BPP "sehr gut erhalten" 5XX △ 40,—

1916P 5 Groschen kleiner Schild, ockerbraun, Fünferblock auf Briefstück in Mischfrankatur mit Mi.-Nr. 5, 14 und 19, entwertet "BARMEN 9.10.72" 6(5) u.a. △ 200,—

1917P 5 Gr. ockerbraun, kleiner Schild, im nicht häufigem Sechserblock, mehrfach klar aufgesetzter Hannover-K1 "ALTENBRUCH", die untere Markenreihe unten Scherentrennung, die beiden rechten Marken eine auf beide übergehende Papieraufspaltung, Mi. für Viererblock 750.- 6(6) ☉ 150,—

1918P 5 Gr. kleiner Schild, zusammen mit 1 Gr. großer Schild und Norddeutscher Postbezirk 10 Gr. Ziffernzeichnung auf eingeschriebenem Auslandswertbrief, mit klarem K1 "ZABERN IM ELSASS 3 8 73" bzw. entspr. handschriftlicher Entwertung auf der 10 Gr.-Marke nach Valenciennes/Frankreich. Verschiedene Nebenstempel und VERSUCHS-R-ZETTEL "Recommandirt" mit Schlingennmuster. Alle Marken sind farbfrisch, 10 Gr.-Marke kleiner Eckfehler, die beiden Brustschildmarken durch Randklebung Randfehler. Ein attraktiver, dreiseitig geöffneter Beleg, rückseitig mit fünf roten Lacksiegeln. Ausführliches Fotoattest Krug BPP (2014) "Auslandswertbriefe mit Versuchs-R-Zetteln in Mischfrankatur mit NDP Marken in Ziffernzeichnung sind sehr selten." 6,19 ☒ 500,—

1919P 5 Gr. ockerbraun mit Plattenfehler "heller kreisförmiger Fleck im Bogen der rechten Wertziffer 5", gestempelt, oben Scherentrennung, Fotobefund Sommer BPP, Mi. 300.- 6/I ☉ 50,—

1920FP 1 Kr. kleiner Schild, gelblichgrün, unten übliche teils etwas stumpfe Zähnung, Gummi altersbedingt getönt, Mi. 900.- 7 * 110,—

1923 1 Kreuzer gelblichgrün, kleiner Schild als portogerechte Einzelfrankatur auf Ortsbrief mit K1 "FRANKFURT a.M. N2 24 12 72", Fotobefund Brugger BPP: "Gute Gesamterhaltung." 7 ☒ 80,—

1924 1 Kreuzer smaragdgrün zusammen mit waager. Paar 3 Kr. karmin als 7 Kr.-Frankatur in Türmchenform auf tadellosem Briefstück, entwertet mit drei Abschlüssen Baden-K2 "EMMENDINGEN". Ein herrliches Liebhaber Los! 7,9(2) △ 50,—

1925 2 Kr. ziegelrot, kleiner Schild, etwas sulfidiertes Exemplar mit herrlich klarem K1 "MAINZ 7 8 72" auf Postkarte nach Darmstadt, Marke rechts oben Eckzahnfehler, gepr. Sommer BPP, Mi. 500.- 8 ☒ 50,—

1926FP 2 Kreuzer kleiner Schild, ziegelrot, waagerechtes Prachtpaar, entwertet mit Rahmenstempel "Frankfurt am Main 26.1.72" 8(2) ☉ 250,—

1927P 2 rötlichorange (sulfidiert), kleiner Schild, Plattenfehler I, zusammen mit 1 Kr. grün, kleiner Schild, auf Briefkuvert mit Baden-K1 "ENINGEN 22 FEB" nach St. Georgen. Fotoattest Sommer BPP, Mi. 1.370.- 8I,7 ☒ 150,—

1928P 3 Kr. rötlichkarmin, farbfrische, gut geprägte Marke in heller Nuance, zentrischer, zart mittig aufgesetzter violettblauer bayerischer Bahnpost-K1 "K: B: BAHNPOST 16 APR Nbg.-Fkt. II". Randhelle Stelle, sonst einwandfrei. Fotobefund Krug BPP (2014) "Seltene Fremdentwertung durch einen bayerischen Bahnpoststempel." 9 ☉ 80,—

1929P 3 Kreuzer kleiner Schild, rosa, waagerechter Viererstreifen, entwertet "Frankfurt a. M. 17.4.72", ein Wert mit kaum sichtbarem Bug, Einheiten dieser Marke sind selten, Fotoattest Hennies BPP 9(4) ☉ 300,—

1930 3 Kreuzer kleiner Schild karmin und 7 Kr. kleiner Schild blau je mit Ekr. FRANKFURT A.MAIN N1 2.7.72" als portogerechte Frankatur auf komplettem Auslands-Faltbrief nach Rom mit Ankunftsstempel in guter Gesamterhaltung. 9,10 ☒ 70,—

EINZELLOSE

1931	3 Kr. karmin, kleiner Schild, Plattenfehler VIII b, zentrischer Baden-K1 "MANNHEIM", Fotobefund Hennies BPP einwandfrei", Mi. 100.-	9VIIIb ☉	30,—
1932	3 Kr. karmin, kleiner Schild, Plattenfehler VIII b, mit Baden-K2 "BRUCHSAL" auf Briefstück, Fotobefund Sommer BPP "vorzüglich erhalten", Mi. 100.-	9VIIIb △	40,—
1933	3 Kr. karmin, kleiner Schild, Plattenfehler VIII a, kleineres Markenformat L15, entwertet mit einem R3 aus Frankfurt a.M., tiefst gepr. Krug BPP, Fotobefund Sommer BPP "einwandfrei", Mi. 100.-	9VIIIc ☉	30,—
1934P	10 Gr. grau, üblich gezähnte Marke mit Federzugentwertung und nebengesetztem Preussen-K2 "FLATOW 29 6 72" auf Leinenbriefstück	12 △	60,—
1935P	10 Gr. grau, 1 Gr. karmin u. 5 Gr. ockerbraun, zusammen auf Paketbegleitbrief von Marienwerder 25.10.1873 nach Conitz. Die beiden Brustschildmarken (kleine Mängel) mit Einkreisstempel und die Innendienstmarke (gut erhalten) mit handschriftlicher Entwertung. Geprüft Flemming	12,19,22 ☒	150,—
1936P	10 und 30 Groschen Innendienst, je ungebraucht, Mi. 215.-	12/13 *	70,—
1937	30 Gr. Innendienst, tadellos ungebraucht mit Originalgummierung, Mi. 150.-	13 *	30,—
1939	1/2 Gr. orange, kleiner Schild, mit Preussen-R3 "LANDSBERG I. OBER SCHLESIEIEN 14 9 72" auf Briefstück, Fotobefund Hennies BPP "vorzüglich erhalten"	14 △	30,—
1941	1/2 Groschen orange, kleiner Schild, waagerechtes Paar als portogerechte Mehrfachfrankatur mit Entwertung durch Hufeisenstempel "STRASSBURG i. ELS. 21 OCTBR 72" nach Karlsruhe, Fotobefund Sommer BPP: "bestens erhalten"	14(2) ☒	90,—
1943	1/2 Gr. orange mit Ra3 "FRANKFURT A.M./ POSTEXPED/ 13.3.73", auf Briefstück, tadellos, gepr. Krug BPP, Mi. 250.-	14III ☒	50,—
1944P	1/2 Gr. orange, kleiner Schild, Plattenfehler VII, mit vollem Preussen-R2 "ALSWEDE" (OPD Minden) auf Postkartenabschnitt, Fotobefund Sommer BPP "vorzüglich erhalten"	14VII △	40,—
1945	1/2 Gr. orange, kleiner Schild, Plattenfehler XI, mit K1 "FRANKFURT a.M. 14 8 72" nach Grünhainichen, Fotobefund Sommer BPP "...in sehr guter Erhaltung.", Mi. 200.-	14XI ☒	60,—
1946	2 Kr. orange mit Ra3 "FRANKFURT A.M./ POSTEXPED/ 13.3.73", auf Briefstück, tadellos, gepr. Krug BPP, Mi. 250.-	15 △	60,—
1948	2 Kr. orange mit geradem und klarem Baden-Ekr. "BRETTEIEN 28. AUG" auf Brief in den eigenen Landzustellbezirk nach Rinklingen, die Marke hat etwas unebene Zähnung und die Falzhülle weist Gebrauchsspuren auf, dennoch schöne Gesamterhaltung, Fotoattest Brugger BPP, Mi. 400.-+	15 ☒	100,—
1950P	1/4 Gr. großer Brustschild mit linkem Bogenrand, tadellos postfrisch, unsigniert, herstellungsbedingter Papiereinschluss, Kabinett, Mi. 300.-	16 **	90,—
1952P	1/4 Gr. grau violett, klarer Ra3 "KÖNIGSB(ERG) BAHNHOF)", tadellos gepr. Sommer BPP	16 ☉	40,—
1955	1/4 Groschen großer Schild, grau violett, Viererblock als Frankatur auf Brief von Belecke 18.8 (Ra2) nach Cassel, Altersspuren	16(4) ☒	300,—
1957P	1/4 Gr. violett, bekannter Prägeausfall links unten am Schild, zentrischer K1 "EISENACH 28 2 74", links im Rand ein kleiner Spalt, Fotobefund Sommer BPP	16PräF ☉	80,—
1963	1/3 Groschen großer Schild grün im senkrechten Paar mit klarem Ra3 BRANDBURG BAHNHOF 27.8. auf etwas überfrankiertem Ortsbrief in den eigenem Landzustellbereich mit rückseitigem Dkr. AUSG.BRANDENBURG 27.8., gute Gesamterhaltung	17a(2) ☒	70,—
1964	1/3 Gr. grün, großer Schild, Plattenfehler IV, klarer K1 "TRIER 23 10 73", Fotobefund Sommer BPP "vorzüglich erhalten"	17aIV ☉	30,—
1965P	1/3 Gr. grün, großer Schild, Plattenfehler II, zentrisch klarer K1 "BERLIN P.E.6. 2 10 73", oben ein kurzer Zahn, Fotobefund Sommer BPP, Mi. 350.-	17aVI ☉	40,—
1967P	1/3 Groschen großer Schild dunkelgrün, kleines Format L15, auf Drucksache (gefaltet, leichte Gebrauchsspuren) von LEIPZIG 16 SEP 74 nach Bayreuth, Fotobefund Sommer BPP: "echt, farbfriech, klare Prägung, sehr gut erhaltene Marke in der "b"-Nuance", Mi. 400.-	17b ☒	80,—
1968FP	1/3 Gr. dunkelgrün, bekannter Prägeausfall unten links am Schild, K1 aus "BERLIN P.E.1. ... 9 74", Fotobefund Sommer BPP "Die Marke ist farbtintensiv, klar geprägt und sehr gut gezähnt."	17bPräF ☉	100,—
1969	1/2 Groschen großer Schild orange als portogerechte Einzelfrankatur auf privat gedrucktem Postkartenformular der Firma "August Vogel, Leipzig" nach Gera, Fotobefund Krug BPP: "in einwandfreier Erhaltung." - diese privat gedruckten Postkartenformulare kommen seltener vor.	18 ☒	80,—
1972	1/2 Groschen orange, großer Schild, portogerechte Einzelfrankatur auf Brief von "LANDESHUT IN SCHLESIEIEN 19 3" in den eigenen Landzustellbezirk, Fotobefund Sommer BPP: "einwandfrei"	18 ☒	80,—
1973P	1/2 Gr. orange, großer Schild, senkr. Paar als portorichtige Mehrfachfrankatur auf portopflichtiger Dienstsache, mit NDP-K1 "EGGEBECK 31 12 74" nach Flensburg. Schöner Beleg vom letzten Verwendungstag als Groschenwährung!	18(2) ☒	150,—
1975	1/2 Groschen orange, Plattenfehler "S in Groschen gebrochen", auf Postkarte von "LEIPZIG P.V.No 11 6 Feb.75" (K2) nach Döbeln, Mi. 500.-	18II ☒	110,—
1976P	1/2 Groschen großer Schild, orange, Plattenfehler I "Kreisbruch", sauber gestempelt, gepr. Hennies BPP, Mi. 400.-	18Ib ☉	70,—
1978	1/2 Groschen orange, Plattenfehler "Kreisbruch unter CH von Deutsche", auf Ortsbrief mit Federzug und K2 "KREMPE 18 1 73, Mi. 700.-	18Ib ☒	110,—
1979P	1/2 Gr. orange, Prägeausfall unten rechts am Schild, kleines Markenformat L15, mit K1 "TRARBACH 22 9 73" auf Briefstück, Fotobefund Sommer BPP "sehr gut erhalten"	18PräFL15 △	60,—
1980	1/2 Gr. orange, großer Schild, Plattenfehler X, mit vollem Sachsen-K2 "LUGAU" auf Postkartenabschnitt, Fotobefund Sommer BPP "sehr gut erhalten"	18X △	30,—
1981FP	1 Groschen karmin, großer Schild, farbfrieches und gut geprägtes Kabinettstück, tadellos postfrisch, Mi. 300.-	19 **	100,—
1997	1 Gr. karmin mit sehr markantem fehlendem Druck- und Farbauftrag im Unterrand unter GROSCHEIEN mit Ekr "ZEITZ 5.2.73" auf Briefstück, Fotobefund Sommer BPP	19 △	50,—
2000	1 Groschen großer Schild karmin als portogerechte Einzelfrankatur als "Forwarded Letter" der Firma "Gustae Vernier, Belfort" (H Rhin, Frankreich) an M. Oscar Drumm, Mulhouse (Deutsches Reich), dieser wurde zur Portosparnis diessseits der Grenze der Deutschen Reichspost übergeben. Er ist mit einer 1 Gr.-Marke, dem Porto für Inlandsbriefe frankiert. Diese wurde am Bestimmungsort mit dem Hufeisenstempel "MÜHLHAUSEN i. ELS + +" entwertet., Fotoattest Brugger BPP: "Postgeschichtlich interessanter Beleg in sehr guter Erhaltung."	19 ☒	150,—
2004	1 Gr. karmin, im waagerechten Paar mit Bahnpost-L3 "GOERLITZ / BERLIN" nebst handschriftlichem Stationsaufgabevermerk "Cottbus" auf Briefkuvert. Linke Marke mit kleinem Prägefehler (ähnlich dem PräF IV), rechte Marke mit einem interessanten Druckausfall unter "GR" in "GROSCHEIEN". Kuvert und Marken oben leichte Tönung. Ausführlicher Fotobefund Krug BPP	19(2)Abart ☒	80,—
2005	1 Groschen karmin, großer Schild, drei Einzelfrankaturen - jede mit Plattenfehler, dabei XXI, XXIIIa und "Farbpunkt zwischen 9. und 10 Strichelleiste rechts", je mit Fotobefund Sommer BPP "echt und einwandfrei"	19(3) ☒	30,—
2006P	1 Gr. karmin, großer Schild, waager. Dreierstreifen als portorichtige Frankatur auf Auslandsbrief, mit K1 "HAMBURG 18 6 74" nach Havre/Frankreich. Linke Marke mit Plattenfehler LVI (Feld 91). Rückseitig Durchgangsstempel "PARIS AU HAVRE". Ein sehr schöner und gut erhaltener Beleg. Fotobefund Krug BPP	19(3),LVI ☒	100,—
2007	1 Gr. karmin u. 2 Gr. ultramarin, je großer Schild, zusammen auf attraktivem Wertbrief über 40 Thaler, mit klarem NDP-K1 "ALTENBURG 29 7 74" nach Apolda. Rückseitig zwei rote Lacksiegel und Ausgabestempel. Befund Sommer BPP "sehr gut erhalten".	19,20 ☒	50,—
2008FP	1 Gr. karmin, Doppelpprägung großer Schild, die erste Prägung erfolgte um ca. 1,1 mm nach links unten versetzt, klar und zentrisch aufgesetzter K1 aus "NEIDENBURG 29 4 73". Fotoattest Sommer BPP "Sie ist bestens klar geprägt. Die Marke ist einwandfrei zentriert und allseitig bestens voll gezähnt." (Register-Nr. 810 der Doppelpprägungen)	19DPPrä ☉	120,—
2011P	1 Gr. karmin, großer Schild, Plattenfehler II "gebrochene Wertziffer rechts", Sachsen-R2 aus Dresden, Fotobefund Sommer BPP "leichte Druckstelle, gut erhalten"	19II ☉	100,—
2012FP	1 Gr. karmin, großer Schild, Plattenfehler III, zentrischer Schleswig-Holstein-K1 "SCHWENSTRUP 16/12 73", Fotobefund Sommer BPP "sehr gut erhalten", Mi. 400.-	19III ☉	120,—
2014P	1 Gr. karmin, Plattenfehler "Rahmenbruch neben TS von Deutsche" (Fleck in Prägung), auf Brief von "STRASSBURG 5.MÄRZ 73" (Hufeisen) nach Zell i.W., Mi. 700.-	19IV ☒	100,—

2015P	1 Gr. karmin, großer Schild, Plattenfehler IX, mit klar und gerade aufsitzendem R3 "FRIEDRICHSBORF REG. BEZ. WIESBADEN 6 6 74" auf Briefstück, Fotobefund Sommer BPP "sehr gut erhalten"	19IX △	100,—
2016P	1 Gr. karmin, großer Schild, Plattenfehler IX (Feld 141), im senkr. Paar mit Marke von Feld 131, zusammen mit einem Einzelstück auf Briefstück. Drei klare Preussen-K2 "JAUER 11 6 74", Fotobefund Sommer BPP "sehr gut erhalten"	19IX,19(2) △	100,—
2017P	1 Gr. karmin, großer Schild, Plattenfehler IX, kleines Markenformat L15, zentrisch und klar mit Mecklenburg-Schwerin-L2 aus "DOBBERTIN" entwertet, Fotobefund Sommer BPP "sehr gut erhalten"	19IXL15 ⊙	100,—
2018P	1 Gr. rosa mit Plattenfehler "Beule im Kreis unter REICHS sowie heller Strich in unterem Rahmen", gestempelt, oben rechts ein kleiner Spalt, sonst gut erhalten, Fotoattest Hennies BPP, Mi. 400.-	19Ib ⊙	60,—
2019FP	1 Gr. karmin, großer Schild, Plattenfehler Ib "Beule unter Reichs" (Feld 150), Prägeausfall rechts unten im Gefieder, kleines Markenformat L15, Sachsen-R2 aus "CHEMNITZ", Fotobefund Sommer BPP "sehr gut erhalten"	19IbL15 ⊙	100,—
2020FP	1 Gr. karmin, großer Schild, Plattenfehler Ib "Beule unter Reichs" (Feld 150), diverse Prägeausfälle, Sachsen-K2 "CUNEWALDE 27/X 73", Fotobefund Sommer BPP "gut erhalten"	19IbPräF ⊙	100,—
2021P	1 Gr. karmin, großer Schild, Plattenfehler Ib "Beule unter Reichs" (Feld 150), Prägeausfall am Adlerkopf oben links, mit Taxis-K1 "SCHLANGENBAD" auf Briefstück, Fotobefund Sommer BPP "sehr gut erhalten"	19IbPräF △	120,—
2022P	1 Gr. karmin, großer Schild, Plattenfehler XXIIIa und sehr kleines Markenformat L14, mit Hufeisenstempel "HAMBURG I.A. 11 JUNI 73" auf kleinem Briefstück. Fotobefund Sommer BPP "einwandfrei"	19L14 △	40,—
2023P	1 Gr. karmin, großer Schild, waager. Dreierstreifen im kleineren Markenformat L15, je Marke K1 "BREMEN 11/10 73". Eine nicht häufige Einheit und in guter Erhaltung.	19L15(3) ⊙	100,—
2024P	1 Gr. karmin, großer Schild, markanter, großer, senkrecht verlaufender Prägeausfall auf der linken Seite, mit Bahnpost-L3 "... 9 3 I HAMBURG" auf Briefstück, Fotoattest Sommer BPP. Uns ist ein zweites Exemplar mit diesem Prägefehler bekannt	19PräF △	100,—
2025	1 Gr. karmin, großer Schild, Plattenfehler V, am linken Rand zusätzlich ein schöner Druckzufall, besserer Preussen-K2 aus "WUTTRIENEN 16 10 73", Fotobefund Sommer BPP "sehr gut erhalten"	19V ⊙	30,—
2026	1 Gr. karmin, großer Schild, Plattenfehler V, kleines Markenformat L15, zentrisch klarer Preussen-K1 "GARTZ a.O. 24 10 73", Fotobefund Sommer BPP "vorzüglich erhalten"	19V,L15 ⊙	30,—
2027P	1 Gr. karmin, großer Schild, Plattenfehler VI, zentrisch klarer Schleswig-Holstein-K2 "WYK 22 1 74", oben kurze Zähne, linke untere Ecke etwas bügelig, Fotobefund Sommer BPP, Mi. 450.-	19VI ⊙	45,—
2030P	1 Gr. karmin, großer Schild, Plattenfehler X, farbfrisches, sehr gut geprägtes, zentriertes und gezähntes Kabinettstück mit klarem K1 "BERLIN P.E. No 2 28 9 73", Befund Hennies BPP	19X ⊙	40,—
2031	1 Gr. karmin, großer Schild, Plattenfehler X, mit R3 aus Frankfurt a.O. Bahnhof auf kleinem Briefstück, Fotobefund Sommer BPP "sehr gut erhalten"	19X △	30,—
2033	1 Gr. karmin, Plattenfehler "H in Groschen gebrochen" (ohne Schraubenkopfabdruck), auf Brief (Registraturbug) von "TREPTOW A/ TOLL" (Ra) nach Stettin, Mi. 600.- für die volle Ausprägung des Plattenfehlers I	19XI ☒	50,—
2034P	1 Gr. karmin, großer Schild, waager. Paar von Feld 149 u. 150 auf Briefstück, rechte Marke mit dem Plattenfehler und klarem Schraubenkopfabdruck, linke Marke mit kleinem Prägeausfall und unten offenem "O" in "GROSCHEN". Klarer R3 "COELN STADT-POST-EXPED. No 2 13/5 74", Fotobefund Sommer BPP "gut erhalten, rechte Marke Druckstelle, seltenes Paar"	19XI,19PräF △	100,—
2035	1 Gr. karmin, großer Schild, Plattenfehler XII, mit einem Bahnpost-L3 plattenfehlersichtfrei entwertetes Exemplar, zwei winzige Eckzahnbüge, Fotobefund Sommer BPP "gut erhalten" (einst als PF XLIII befundet, dieser ist heute in PF XII einsortiert), Mi. 120.-	19XII ⊙	30,—
2036	1 Gr. Karmin mit Plattenfehler "S in DEUTSCHE gebrochen", gestempelt, sehr gut erhalten, Fotobefund Sommer BPP, Mi. 150.-	19XIII ⊙	40,—
2037P	1 Gr. karmin, großer Schild, Plattenfehler XI und Schraubenkopfabdruck, kleines Markenformat L15, Hufeisenstempel "HAMBURG 9 JAN. 75" (Spalink 17-6). Fotobefund Sommer BPP "sehr gut erhalten"	19XIL15 ⊙	80,—
2038P	1 Gr. karmin, großer Schild, Plattenfehler XI, Schraubenkopfabdruck und Prägefehler, kleines Markenformat L15. Beim Prägen entstand eine Papierfalte im Prägefild und der Adler wirkt geschrumpft. Klarer Hufeisenstempel "BERLIN 16 4 74". Kleine Zahnfehler, sonst gut erhalten. Fotobefund Sommer BPP "ein seltenes Stück"	19XIL15 ⊙	80,—
2039FP	1 Gr. karmin, großer Schild, Plattenfehler XI und Schraubenkopfabdruck sowie besonders starke, klare Prägefehler links oben über dem Adlerkopf und im großen Schild (vergleichbar Prägefehler V), zentrisch klarer K1 "ALLENSTEIN 9 7 74". Fotoattest Sommer BPP "Die Marke ist sehr gut erhalten"	19XIPräF ⊙	150,—
2041FP	1 Gr. karmin, großer Schild, Plattenfehler XIX "heller Strich diagonal durch GROSCHEN", farbfrisch, klar geprägt, bis auf einen verkürzten Zahn einwandfrei gezähnt, sauber aufgesetzter K1 "LEIPZIG P.A. No 2" mit Datum aus Februar 1874, Fotoattest Sommer BPP, Mi. 1.000.-	19XIX ⊙	180,—
2042	1 Gr. karmin, großer Schild, Plattenfehler XLII, im senkr. Paar mit Normalmarke auf Briefstück, dreifach aufgesetzter Übergangs-K1 "STOLZENAU 28 8 74", Fotobefund Sommer BPP "sehr gut erhalten"	19XLII,19 △	30,—
2043P	1 Gr. karmin, großer Schild, Plattenfehler XLI c, kleines Markenformat L15, Bogenfeld 1, Luxusstück mit zentrisch klarem K1 "CRIMMITSCHAU 15 SPT. 74", Fotobefund Sommer BPP "vorzüglich erhalten" (Befundaussstellung nach altem Hdb.)	19XLIc,L15 ⊙	30,—
2045	1 Gr. karmin, großer Brustschild, Plattenfehler XVI, mit Bahnpost-L3 "MAGDEBURG - HANNOVER" auf Briefstück (etwas Patina), Fotobefund Sommer BPP "sehr gut erhalten", Mi. 130.-	19XVI ⊙	30,—
2046P	1 Gr. karmin, kleiner Schild, Plattenfehler XVII, klarer Teilabschlag des R2 aus Walsrode, Fotobefund Sommer BPP "vorzüglich erhalten", Mi. 160.-	19XVII ⊙	50,—
2048	1 Gr. karmin, großer Schild, waager. Paar, Felder 11 u. 12, je Marke Plattenfehler XXIIIa, mit K1 "ALTONA 29 10 72" auf Briefstück, Befund Sommer BPP "vorzüglich erhalten, im Paar seltener"	19XXIIIa(2) △	30,—
2050	1 Gr. karmin, großer Schild, Plattenfehler XXIIIb, mit klarem Preussen-R2 "PERLEBERG" auf Briefstück, Fotobefund Sommer BPP "sehr gut erhalten", Mi. 120.-	19XXIIIb △	40,—
2051	1 Gr. karmin, großer Schild, Plattenfehler XXIV, kleines Markenformat L15, mit vollem Preussen-K2 "ERNDEBRÜCK 15 10 73" auf Kabinett-Briefstück, Fotobefund Sommer BPP "vorzüglich erhalten"	19XXIV,L15 ⊙	30,—
2053	1 Gr. karmin, kleiner Schild, Plattenfehler XXIX, mit klarem R3 "HANNOVER STADT-POST-EXP. No 1. 16 6 72" als Einzelfrankatur auf portopflichtiger Dienstsache nach Sarstedt, Fotobefund Sommer BPP "vorzüglich erhalten", Mi. 120.-	19XXIX ☒	40,—
2054P	1 Gr. karmin, großer Schild, Plattenfehler XXV, kleines Markenformat L15, mit klarem K1 "BERLIN P.E.38. 4/3 75" (KBHW 588) auf Damenbriefchen nach Magdeburg, vollständiger Briefinhalt an die liebe Mami! Fotobefund Sommer BPP "vorzüglich erhalten", Mi. 140.- + . . .	19XXV,L15 ☒	70,—
2056	1 Gr. karmin, großer Schild, Plattenfehler XXVIII, mit klarem und gerade aufsitzendem Preussen-K1 "RASTENBURG 17 9 73" auf Kabinett-Briefstück, Fotobefund Sommer BPP "vorzüglich erhalten"	19XXVIII △	30,—
2057	1 Gr. karmin, großer Schild, Plattenfehler XXXVI, tadellose Marke mit Schleswig-Holstein-K2 "CAPPELN 8 7 74", Fotobefund Sommer BPP "sehr gut erhalten", Mi. 100.-	19XXXVI ⊙	30,—
2058P	1 Gr. karmin, großer Schild, Plattenfehler Ib, ohne Prägefehler, zusammen mit 1/2 Gr. großer Schild als Zusatzfrankatur auf Ganzsachen-Umschlag 1 Gr. großer Schild, mit K1 "HAMBURG POST-EXPED. 1. 1 2 73" nach Apenrade. Minimale Altersspuren und links der Frankatur ein leichter senkr. Briefbug. Fotoattest Sommer BPP "insgesamt sehr gut erhalten" (Anmerkung unsererseits: ein interessanter Beleg, dessen Porto und Rötelermerk Rätsel aufgeben)	19Ib,18,U3AI ☒	200,—
2059	2 Groschen großer Schild, ultramarin, tadellos postfrisch, gepr. Georg Bühler, Mi. 100.-	20 **	30,—
2061P	2 Gr. hellgraublau, großer Schild, Plattenfehler I, mit Schleswig-Holstein-K2 "MARNE 27 2 73" auf Briefstück, Fotobefund Sommer BPP "vorzüglich erhalten", Mi. 200.-	20I △	60,—
2063P	2 Gr. blau, großer Schild, bekannter Prägeausfall an den Federn links (ähnlich Type II), als Einzelfrankatur auf Brief von "BRAMSCH 21/8 73" nach Winschoten in den Niederlanden. Der Brief erreichte den Empfänger nicht und wurde wieder retour gesendet. Kuvert kleine Patinaspuren, Marke gemäß Befund Sommer BPP "sehr gut erhalten", vollständiger Briefinhalt	20PräF ⊙	80,—
2064P	2 Gr. blau, großer Schild, Plattenfehler VIII, zusammen mit 1 Gr. karmin auf Reco-Brief, mit K1 "LEIPZIG P.V. No 14 21 10 73" nach Wien. Fotoattest Sommer BPP "Die Marken sind wie der vollständig erhaltene Brief in sehr guter Beschaffenheit.", Mi. 750.-	20VIII,19 ☒	200,—

2065	2 Gr. blau, großer Schild, Plattenfehler XXIII, klarer Preussen-K1 aus "NEUSTADT MAGDEBURG 7 11 72", Fotobefund Sommer BPP "sehr gut erhalten", Mi. 100.-	20XXIII ☉	30,—
2067	2 1/2 Gr. großer Schild braunorange mit Ra2 DRESDEN VIII 23.3.73 auf Auslandsbrief mit rotem Ra1 "P.D." nach England mit Ankunftsstempel, kleine Randspuren, ansonsten Pracht, geprüft Sommer BPP, Mi. 280.-+	21a ☒	100,—
2068	2 1/2 Gr. großer Schild braunorange, 2 Einzelwerte als Mehrfachfrankatur auf Wertbrief aus "WARTENBURG IN OSTPREUSSEN 29.6.74" nach Danzig mit Ankunftsstempel, Umschlag oben mit etwas rauher Öffnung und rechts mit senkrechter Faltung, Marken bis auf etwas Patina einwandfrei, Mi. 600.-	21a(2) ☒	130,—
2069	2 1/2 Gr. rötlichbraun zusammen mit 1/2 Gr. orange auf attraktivem Briefstück, je Marke klarer aptierter Franco-K1 "STETTIN 19 7 73", nebensetzt bzw. auf die 1/2 Gr.-Marke übergehend ein russischer Stempel, gepr. Krug BPP	21a,18 △	50,—
2070P	2 1/2 Gr. rotbraun, farbfrisches und deutlich geprägtes Exemplar mit sehr schön zentrisch klar aufgesetztem Preussen-K2 "ISSUM 6 1 74" (OPD Düsseldorf), Fotobefund Krug BPP (2013) "Sie ist leicht fehlerhaft.", Mi. 800.-	21b ☉	80,—
2071P	2 1/2 Gr. rotbraun, großer Schild, entwertet mit etwas undeutlichem Preußen L1 "ESSEN", farbfrisch, gut geprägt, teils kürzere Zähne und ein Schürfpunkt, ansonsten einwandfrei, Fotobefund Krug BPP (2012): "Der seltene bei der Bahnpost als Stationsaufgabestempel verwendete Stempel ist unendlich mittig aufgesetzt.", Mi. 800.- + Stempelzuschlag	21b ☉	90,—
2072	5 Gr braun mit Ekr. "BERLIN P.E. 38/5.3.75", auf gesiegeltem Wertbrief (Wert 380 RM), nach Neuendeich, Mi. 340.-	22 ☒	90,—
2073	5 Gr. ockerbraun, als portorichtige Einzelfrankatur zu 50 Pfg im ersten Halbjahr 1875 auf sehr dekorativ adressiertem Wertbrief über 165 Mark verwendet, mit Taxis-K1 "CASSEL 8/3" nach Nordhausen, rückseitig zwei rote Lacksiegel und Ausgabestempel. Marke punktuelle Schürfung rechts, sonst tadellos und in dieser Form sehr seltener Beleg! Mi. für die Wertbrieffrankatur 340.-, für die Pfennigverwendung 220.- Euro, in Kombination ?	22 ☒	130,—
2074P	5 Gr. ockerbraun mit seltenem Plattenfehler "Kreisbruch unter T in DEUTSCHE" mit Postamtsnummern Ekr. "FRANKFURT A/M 1/11 75", späte Aufbrauchsverwendung der 5 Gr.-Marke im währungsfremden Kreuzergebiet im Jahre 1875, die Marke hat Büge und einen Eckzahnfehler, Fotobefund Krug BPP.	22/II ☉	50,—
2075P	5 Gr. ockerbraun, großer Schild, Plattenfehler I, klarer Sachsen-K2 "ANNABERG 5 FEB 75" (Aufbrauch als Pfennige-Marke), farbfrische und gut geprägte Marke, Büge, Fotobefund Krug BPP, Mi. 250.-	22I ☉	40,—
2076P	5 Gr. ockerbraun, großer Schild, Plattenfehler II, etwas schwer gestempelt, ein kurzer Zahn und Bugspuren, Fotobefund Krug BPP, Mi. 280.-	22II ☉	40,—
2077	5 Gr. ockerbraun, großer Schild, Plattenfehler IV, farbfrisches Exemplar mit K1 aus "OESTRICH .. 3 75" (Aufbrauchsverwendung als 50 Pfg-Marke), waager. Bug, sonst einwandfrei, Fotobefund Krug BPP	22IV ☉	30,—
2078	5 Gr. großer Schild ockerbraun, kleine Marke L15 mit Ekr. BERLIN POST-EXP.8 20.8.73 als portogerechte Einzelfrankatur auf Paketbegleit-Briefhülle nach Stade mit Ankunftsstempel in guter Gesamterhaltung, geprüft Kruschel, Mi. 360.-	22L15 ☒	80,—
2079P	5 Gr. ockerbraun, Prägefehler "Ausfall der Prägung in der Schild-Mitte", klarer K1 "RECKLINGHAUSEN 6 5 74", Fotobefund Sommer BPP "Farbfrische Marke, normal erhalten"	22PräF ☉	60,—
2083P	1 Kr. grausmaragdgrün, hervorragend geprägte, einwandfrei zentrierte und sehr gut gezähnte Marke als portorichtige Einzelfrankatur auf Circular von "FRANKFURT A.M. 24 .. 73" nach Reichenbach in Sachsen. Vollständiger, auf den 1. April 1873 datierender Inhalt. Fotoattest Sommer BPP.	23b ☒	350,—
2084	1 Kreuzer großer Schild, grün (2) in Mischfrankatur mit 7 Kreuzer großer Schild blau als portogerechte Frankatur auf Brief von K1 "FRANKFURT A.M. 7/5 74" nach London / England mit Ankunftsstempel, Umschlag Öffnungsmängel, Fotobefund Krug BPP (2018) "Alle Marken sind farbfrisch, gut geprägt, gut gezähnt und in einwandfreier Erhaltung. ... Ungewöhnliche Frankaturkombination aus bekannter Korrespondenz."	23a(2),26 ☒	100,—
2087P	3 Kr. großer Brustschild, roter Punkt über R von REICHS, farbfrisch, üblich gezähnt auf Briefstück. Die Marke wurde am selbigen Tag in zwei verschiedenen Orten entwertet, sowohl mit Taxis-K2 "SCHALKAU 5 1 1874", als auch mit NDP-R3 "SONNEBERG IN SACHS. MEIN. HILDBURGH. 5 1 74". Befund Sommer BPP.	25 △	70,—
2089P	3 Kr. großer Brustschild karmin, 3er-Block und Einzelmarke (als 4er-Block geklebt) auf Briefstück, zentrisch gestempelt mit nachverwendetem Baden-K1 "BADEN IN BADEN 11 5 74", farbfrisch und in tadelloser Erhaltung, dekorative und als Block nicht häufige Einheit, Kabinett, gepr. Meier, Bühler und neuer Fotobefund Krug BPP (2020) "Alle Marken sind farbfrisch, deutlich geprägt, üblich gezähnt und in einwandfreier Erhaltung."	25(3), 25 △	120,—
2090P	3 Kr. rotkarmin mit deutlichen Doppelkonturen des Innenkreises, gestempelt, Kabinett, Fotobefund Krug BPP, Mi. 700.- für die volle Ausprägung	25DPrä ☉	80,—
2092P	3 Kreuzer großer Schild, Plattenfehler "beschädigter Innenkreis über der rechten Wertziffer" tadellos auf Briefstück, Fotobefund M-W. Sommer BPP: "sehr gut erhalten", Mi. 400.-	25I △	80,—
2094P	3 Kr. karmin, großer Schild, mit Plattenfehler III, zusammen mit 9 a. 9 Kr. braunorange als portorichtige und seltene 12 Kreuzer-Frankaturkombination auf Auslagenbrief von "CONSTANZ 14 NOV" (1874) nach Mahlsphären bei Stockach. Die 3 Kr.-Marke oben vier verkürzte Zähne, die 9 Kr.-Marke in sehr guter Erhaltung. Der Auslagenbrief ohne Verschlussklappe enthält die Rechnung und die Konstanzer Zeitung vom 5. Nov. 1874 als Belegexemplar für die Inseration. Ausführliches Fotoattest Krug BPP	25III,30 ☒	400,—
2095P	3 Kr. karmin, großer Schild, Plattenfehler IV a, mit Baden-K2 "JESTETTEN" auf Briefstück, Stempel nochmals nebensetzt, Fotobefund Sommer BPP "sehr gut erhalten", Mi. 250.-	25IVa △	60,—
2097P	3 Kr. karmin, großer Schild, Plattenfehler VI, entwertet mit einem Bahnpost-L3, Fotobefund Sommer BPP "sehr gut erhalten", Mi. 180.- +	25VI △	50,—
2098P	3 Kr. karmin, großer Schild, Plattenfehler VII, mit Baden-L2 aus "HUEFINGEN" auf Briefstück, Fotobefund Sommer BPP "sehr gut erhalten", Mi. 100.- +	25VII △	40,—
2099	3 Kr. karmin, großer Schild, Plattenfehler VIII a, kleineres Markenformat L15, zentrisch klarer Baden-K1 "DONAUESCHINGEN", Fotobefund Sommer BPP "gut erhalten", Mi. 100.-	25VIIIaL15 ☉	30,—
2100	3 Kr. karmin, großer Schild, Plattenfehler VIII b, Druckbild interessant gesprenkelt, entwertet mit einem alten Taxis-K1, Fotobefund Sommer BPP "vorzüglich erhalten", Mi. 100.-	25VIIIb ☉	30,—
2101	3 Kr. karmin, großer Schild, Plattenfehler VIII b, kleineres Markenformat L15, zentrischer K1 "LAHR", Fotobefund Sommer BPP "sehr gut erhalten", Mi. 100.-	25VIIIbL15 ☉	30,—
2102	3 Kr. karmin, großer Schild, Plattenfehler VIII c, klarer Baden-K2 aus "MANNHEIM", Fotobefund Sommer BPP "sehr gut erhalten", Mi. 100.-	25VIIIc ☉	30,—
2103	3 Kr. karmin, großer Schild, Plattenfehler VIII c, klarer R3 aus "Wallendorf in Sachs. Meiningen", Fotobefund Sommer BPP "gut erhalten", Mi. 100.-	25VIIIc ☉	30,—
2104P	3 Kr. karmin, großer Schild, Plattenfehler VI, kleineres Markenformat L15, mit Baden-K1 "BÜHL" auf Briefstück, Fotobefund Sommer BPP "sehr gut erhalten", Mi. 180.- +	25VIL15 △	50,—
2106	3 Kr. karmin, großer Schild, Plattenfehler XVI, klarer K1 "SINGEN", Fotobefund Sommer BPP "sehr gut erhalten", Mi. 100.-	25XVI ☉	30,—
2107P	3 Kr. karmin, großer Schild, Plattenfehler XXIII, K1 aus Freiburg in Baden, Fotobefund Sommer BPP "gut erhalten", Mi. 200.-	25XXIII ☉	40,—
2108P	3 Kr. karmin, großer Schild, Plattenfehler XXIII, kleineres Markenformat L15, Baden-K1 "KIPPENHEIM", Fotobefund Sommer BPP "gut erhalten", Mi. 200.-	25XXIIL15 ☉	40,—
2111	7 Kr. ultramarin zusammen mit 3 Kr. karmin auf Postvorschuss-Brief über 1 Gulden und 6 Kreuzer, mit NDP Antiqua-K1 "HILDBURGHAUSEN 23 7 74" nebst Nieren-R1 "Auslagen." nach Neustadt bei Coburg. Die 7 Kr.-Marke links oben Eckrund	26,25 ☒	40,—
2112P	7 Kr. blau, Plattenfehler I, schön Stempelfrei sichtbar, K1 aus "CARLSRUHE I. BADEN", Fotobefund Sommer BPP "kleine Zahnunebenheiten", Mi. 250.-	26I ☉	40,—
2113P	7 Kr. blau, Plattenfehler II, doppelt aufgesetzter K1 "WORMS 18 12 74", linke obere ecke rund, dafür rechts oben zu viel Zahn, sonst sehr gut erhaltene Marke, Fotobefund Sommer BPP, Mi. 300.-	26IIL15 ☉	60,—
2114P	9 Kreuzer Großer Schild rötlichbraun, Druckzufälligkeit "Großer Farbpunkt am oberen Rahmen", ungebraucht mit Neugummierung, Eckfehler, Fotobefund Hansmichael Krug BPP, Mi. 200.- für (*) schon für die Normalmarke!	27a (*)	60,—
2115FP	9 Kr. rötlichbraun, gestempelt "CONSTANZ 13 APR", rechts ein Zahn kurz, sonst tadellos, gepr. Sommer BPP, Mi. 450.-	27a ☉	50,—

2116P	9 Kreuzer großer Schild, rötlichbraun, farbfrisches und deutlich geprägtes Exemplar mit zentrisch klarem NDP-K1 "RUDOLSTADT 5/7 74", kleine Randunebenheiten und Druckstelle, Fotobefund Dr. Zill BPP (09/2020), Mi. 450.-	27a ☉	70,—
2117P	9 Kr. rötlichbraun mit Ekr. "ERFINGEN ... 12/74", auf Briefstück, tadellos, geprüft Krug BPP, Mi. 550.-	27a △	120,—
2118P	9 Kr. rötlichbraun, seltener Plattenfehler IV, plattenfehlersichtfrei aufgesetzter K1 aus "DARMSTADT ..6 74", Fotobefund Krug BPP "...deutlich geprägt und üblich gezähnt. Sie hat eine randhelle Stelle und eine Bugspur.", Mi. 850.-	27aIV ☉	85,—
2119P	9 Kreuzer großer Schild, mittelrötlichbraun, sehr gut geprägt, Prägefehler "senkrecht ausgefallene Prägung links im Prägefild", ungebraucht mit Originalgummierung, verkürzter Zahn und bräunlicher Fleck in der Gummierung - sonst fehlerfrei, Fotoattest Jäschke-Lantelme BPP (2019)	27aPräFII *	200,—
2120	9 Kr. rotbraun, farbfrisch und deutlich geprägt, gestempelt, ein Zahn verkürzt und im Rahmen teils nachgemalt, Fotobefund Krug BPP, Mi. 650.-	27b ☉	50,—
2121FP	9 Kreuzer großer Schild, rotbraun, entwertet mit aptiertem Franco-K1 "Baden in Baden .. 6 7.", tadellose Erhaltung, Fotobefund Krug BPP (2019): "in einwandfreier Erhaltung.", Mi. 650.-	27b ☉	120,—
2123FP	9 Kreuzer großer Schild, braun, farbfrisches, deutlich geprägtes, mit zentrisch klar und kopfstehend aufgesetztem K1 "FRANKFURT A.M. N 1. 14/8 73" entwertetes, nachgezähntes Exemplar. Fotoattest Dr. Zill BPP (2020), Mi. 1.700.-	27c ☉	170,—
2124P	18 Kr. großer Schild, ockerbraun, klar gestempelt mit Ekr. "FRANKFURT A/M. 20 8 74", bis auf zwei kurze Zähne in tadellose Erhaltung, Fotoattest Krug BPP, Mi. 2.800.- - schönes Stück der seltenen Marke!	28 ☉	320,—
2126FP	18 Kreuzer großer Schild, ockerbraun, waagerechtes Paar, entwertet mit Ra3 "FRANKFURT a. M. P.A II 3/12/74", farbfrisch und deutlich geprägt und abgesehen von einer korrigierten Zählung in schöner Erhaltung, Einheiten dieses Wertes sind sehr selten, Fotoattest Krug BPP, Mi. 8.000.-	28(2) ☉	900,—
2128	2 1/2 auf 2 1/2 Gr. großer Schild mit Ekr. HERBORN 2.5.74 als portogerechte Einzelfrankatur auf kompletter Paketkarte nach Burbach mit Ausgabestempel, Marke mit zwei kleinen Druckstellen und Adresse zum Teil etwas verwischt, sonst gute Gesamterhaltung, Mi. 600.-	29 ☒	100,—
2129	2 1/2 a. 2 1/2 Gr. braun, farbfrisches, üblich gezähntes, insgesamt gut erhaltenes waager. Paar mit zwei Sachsen-K2 aus "LEIPZIG" entwertet, gepr. Sommer BPP, Mi. 160.-	29(2) ☉	30,—
2130P	2 1/2 auf 2 1/2 Gr. braunorange mit seltenem Plattenfehler "Gebrochenes H in DEUTSCHE" (Feld 90) mit Preußen Dkr. "OTTWEILER 4.12.74", die farbfrische und deutlich geprägte ist bis auf einen verkürzten Zahn üblich gezähnt und in einwandfreier Erhaltung, Fotobefund Krug, Mi. 280.-	29II ☉	60,—
2131P	2 1/2 a. 2 1/2 Gr. braunorange, Plattenfehler la "stark versetzte 1 im Aufdruck" (Feld 114), sauber entwertet mit R3 aus Bremen, Fotobefund Krug BPP "...farbfrisch, deutlich geprägt und bis auf drei leicht verkürzte Zähne gut gezähnt. Sie hat leichte Papieraufrauungen.", Mi. 650.-	29Ia ☉	100,—
2132FP	9 auf 9 Kr. braunorange, klar gestempelt, gepr. Sommer BPP	30 ☉	120,—
2134P	9 Kr. rötlichbraun, klar gestempelt "COBURG", tadelloses Briefstück, Mi. 600.-	30 △	120,—
2135P	9 a, 9 Kr. ungebrauchter 4er-Block, eine Marke winzig hell, untere Marken leichte Bugspur, Fotobefund Hennies BPP, Mi. 550.-	30(4) *	70,—
2136	3 Pfg grün und 3 Pfg Ganzsachen-Ausschnitt aus S 5 je mit klarem Ekr. DRESDEN-ALTST. 1 20.7.80 auf Firmen-Postkarte nach Hällich bei Bischheim, Marke etwas fehlerhaft bzw. schmutzig, sonst gute Gesamterhaltung, seltene Kombination!	31,GAA ☒	70,—
2137FP	10 Pfennige lilart, tadellos postfrisch, zwei herstellungsbedingte Gummibüge (kein Mangel), Fotobefund Jäschke-Lantelme BPP, Mi. 400.-	33a **	120,—
2138	10 Pfg rot als portogerechte Zufrankatur auf 1 Gr. großer Schild Ganzsachenumschlag im Format A als Brief der 2. Gewichtsstufe aus "AACHEN BAHNHOF 24.6.75" nach Wassenberg mit Ankunftsstempel, kleine Randspuren und Öffnungsmängel rückseitig	33a,U5A ☒	70,—
2140	10 Pfennige dunkelkarminrot, Einzelfrankatur auf Brief von "COELN 9 8 76" nach Garzweiler, gepr. Zenker BPP, Mi. 350.-	33aa ☒	70,—
2141FP	20 Pfg kobaltblau mit Plattenfehler "weißer Fleck zwischen 2 und 0 der linken Wertangabe", ungebraucht, tadellos, ungebraucht sehr selten, Fotoattest Jäschke-L. BPP, schon 700.- Mi. für eine "normale" Marke.	34bV *	450,—
2143	25 Pfennige gelbbraun als portogerechte Zufrankatur auf 10 Pfg Ganzsachenumschlag als Eilboten-Brief aus WILDUNGEN 12.9.79 nach Arolsen mit Ankunftsstempel, Umschlag einmal gefaltet, sonst in guter Gesamterhaltung, Mi. 280.- schon für normale Mischfrankatur!	35b,U12A ☒	70,—
2144	25 Pfg dunkelbraun, zwei Stück mit Ra3 "ESSEN 8.7.75" auf Paket-Kartenabschnitt, geprüft Zenker BPP, Mi. 600.-	35c △	150,—
2145	25 Pfg siena (Eckzahnspalt) und 5 Pfg als portogerechte Frankatur auf Wertbrief aus LÜNEBURG 7.2.79 nach Celle mit Ankunftsstempel, Falts Spuren, Mi. 400.-	35c,32 ☒	70,—
2146P	2 Mark violett purpur, Neudruck von 1899, tadellos postfrisch, Fotoattest Wiegand BPP (2019): "in einwandfreier, postfrischer Erhaltung.", Mi. 1.200.- dazu altes Fotoattest Wiegand BPP als 37a aus Auflage 1894.	37aND **	250,—
2149	5 Pfg breite Marke mit 10 Pfg und 50 Pfg (je b-Farbe) portorichtig auf Wertbrief (gefaltet) über 1.250.- Mark von CRUCZNO 29 9 89 nach Braunschweig, gepr. Gotw. Zenker VÖB.	40BII,41,44 ☒	30,—
2152P	20 Pfg lebhaftultramarin, Frühauflage, linkes Randstück postfrisch, gepr. Wiegand BPP, Mi. 170.-	42Iba **	50,—
2153	20 Pfg blau als portogerechte Zufrankatur auf 20 Pfg Ganzsachen-Postanweisung gebraucht aus DARMSTADT 23.3.81 nach Mannheim mit Ankunftsstempel, rückseitig mit kleinen Papierresten und Eckbug oben rechts, sonst feiner Bedarf!	42a,A1I ☒	70,—
2156P	20 Pfg lebhaftultramarin, postfrisch vom Oberrand, geprüft Jäschke-L. BPP, Mi. 170.-	42ba **	40,—
2157P	25 Pfg orangebraun mit Plattenfehler "Randlinie bei linkem Wertziffern oval eingedrückt", gestempelt, geprüft Petry, BPP, Mi. 250.-	43cV ☉	60,—
2158	50 Pfennig graugrün, ungebraucht in ausgabetyppischer Zählung, Gummierungsseitig einige Altersfleckchen, gepr. Zenker BPP (tiefst geprüft), Mi. 280.-	44a *	50,—
2159P	3 Pfg lebhaftorangebraun, postfrisch, tadellos, geprüft Zenker BPP, Mi. 130.-	45cb **	30,—
2161	10 Pfg Krone/Adler rot mit klarem Ekr. EICHICHT 24.1.00 auf dekorativ bedrucktem, komplettem Taufpaten-Zierbrief nach Birkigt bei Könitz mit Ankunftsstempel in guter Gesamterhaltung	47 ☒	70,—
2164P	10 Pfg Krone/Adler, lebhaftrosarot, postfrisch, gepr. Gotw. Zenker VÖP, Mi. 120.-	47b **	40,—
2166P	10 Pfg rotkarmin, postfrisch vom linken Bogenrand, geprüft Wiegand BPP, Mi. 150.-	47da **	50,—
2168FP	20 Pf kobaltblau (preußischblau) tadellos gestempelt, dopp. tiefst gepr. Wiegand BPP, Mi. 150.-	48c ☉	40,—
2169	25 Pfennig Krone/Adler gelborange, ungebraucht mit Originalgummierung, Zahnfehler, gepr. Zenker BPP, Mi. 240.-	49a *	70,—
2171	50 Pfg lilabraun mit seltenem Plattenfehler I, tadellos gestempelt, gepr. Zenker BPP, Mi. 230.-	50dl ☉	50,—
2172FP	50 Pfennig Krone/Adler, dunkellilabraun, farbfrisches Kabinettstück, tadellos postfrisch, Fotobefund Wiegand BPP: "in guter Erhaltung.", Mi. 500.-	50da **	150,—
2174	2 Pfg Krone/Adler grau mit "Specimen"-Aufdruck, postfrisch, Mi. 280.-	52SP **	60,—
2175	2 Pfg Krone/Adler mit Plattenfehler "C mit Anstrich", auf Vordruckbrief mit 2 Pfg (Bug) und zweimal 3 Pfg Krone/Adler aus PLAUEN 11.9.00 nach Leipzig, Umschlag mit Einschränkungen, siehe auch Foto, Mi. 300.-	52I,52,45(2) ☒	60,—
2176	3 Pfg und 5 Pfg Germania auf Ganzsachenkarte 2 Pfg von "AACHEN 17.8.00" nach Java/Niederländisch Indien mit verschiedenen Ankunftsstempeln.	54/55 ☒	30,—
2177P	3 Pf Reichspost dunkelorangebraun tadellos postfrisch, tiefst gepr. Jäschke BPP, Mi. 440.-	54b **	100,—
2180	1 Mark Reichspost mit Stempel LEIPZIG 9.11.01 als Einzelfrankatur auf Stammteil einer Auslandspaketkarte für 2 Pakete nach Czernowitz, Österreich mit rückseitig 3 H. Portomark für die Zustellung, Pracht, Mi. 750.-+	63 ☒	150,—
2181	1 Mark Reichspost sowie 25 Pfg und 10 Pfg Germania Reichspost je mit Stempel MÜLHAUSEN 10.5.01 auf kpl. Auslandspaketkarte in die Schweiz mit allen Vermerken und Stempeln, Formular rechts unten mit Eckschnitt und 1 M. etwas gummifleckig in der Zählung, sonst in guter Gesamterhaltung, geprüft Zenker BPP, Mi. 420.-+	63a,58,56a ☒	120,—
2182P	1 Mark Reichspost, dunkelrot, Plattenfehler I "gebogener Farbstrich vom linken Rand oben im Ornament bis zum Pferd, verlängerte Fahrspur, C in Reichspost unten offen" (Feld 8, Firmenlochung BLA, gestempelt "BERLIN SW *12* 6.1.02 4-5 N", tadellose Erhaltung, Fotoattest Dr. Oechsner BPP: "in einwandfreier Qualität.", Mi. 1.000.-	63al ☉	150,—
2183P	1 Mark Reichspost dunkelkarminrot mit, Aufdruck "Specimen", Unterrandstück, tadellos postfrisch, Fotoattest Jäschke-Lantelme BPP (2017) : "farbfrisch, sehr gut gezähnt ... in fehlerfreier, postfrischer Erhaltung.", Mi. 1.200.-	63bSP **	300,—

2184FP	5 M. Reichspost, Type II, postfrisch, tadellos, geprüft Pfenniger, Fotoattest Jäschke-L. BPP, Mi. 1.800.-	66II **	450,—
2185	5 Mark Reichspost, Type II, tadellos gestempelt, gepr. Jäschke BPP.	66II ☉	120,—
2186P	5 Mark Reichspost, Type II, Plattenfehler I "C von Reichspost oben rechts gebrochen" (Feld 10), tadellos gestempelt "LEIPZIG 23 5 01", Fotoattest Jäschke-L. BPP (2012): "... farbfrisch, gut gezähnt und zeigt bis auf lediglich im UV-Licht erkennbare optische Aufheller keine weiteren Mängel.", Mi. 3.000.-	66II PF I ☉	450,—
2187FP	5 Mark Reichspost grünschwarz/rot, Type III = Nachmalung mit rot und weiß, tadellos ungebraucht mit Originalgummierung, gepr. Ressel und Fotoattest Jäschke-Lantelme BPP (2021): "in fehlerfreier ungebrauchter Erhaltung.", Mi. 480.-	66III *	120,—
2188P	5 Mark Reichspost, Type III = Type I mit weißer und roter Nachmalung, tadellos gestempelt "FRANKFURT (MAIN) 2. 3.01", Fotoattest Jäschke-Lantelme BPP (2018): "in fehlerfreier, gebrauchter Erhaltung.", Mi. 500.-	66III ☉	150,—
2189FP	5 Mark Reichspost, Type IV - mit nur weißer Nachmalung, entwertet mit Datumsbrücken-Gitterstempel "Frankfurt (Main) 14.2.02", tadellose Erhaltung, Fotoattest Jäschke-Lantelme BPP (2018): "in fehlerfreier, gebrauchter Erhaltung.", Mi. 800.-	66IV ☉	220,—
2191FP	5 Pfg Germania, bläulichgrün, tadellos ungebraucht mit Originalgummierung, Fotoattest Jäschke-Lantelme BPP (2020): "in fehlerfreier, ungebrauchter Erhaltung.", Mi. 480.-	70a *	150,—
2192P	10 Pfg Germania, Chemnitzer Postfälschung, Type I, ungezähnt, postfrisch vom rechten Bogenrand, im Rand Büge, Marke tadellos, Attest-Kopie Jäschke-Lantelme BPP für ganzen Bogen, Mi. 1.800.- unterbewertet, Zuschlag 150. Auktion = 1.200.-	71PFä **	750,—
2193P	10 Pfg Germania mit "Specimen"-Aufdruck, tadellos gezähntes, postfrisches Kabinettstück, geprüft Schmitz, Mi. 600.-	71SP **	120,—
2195	30 Pfg Germania mit "Specimen"-Aufdruck, tadellos ungebraucht mit nur winziger Haftstelle, fast postfrisch, gepr. Jäschke BPP, Mi. 200.-	74SP *	45,—
2196P	40 Pfg Germania o.Wz., ungebraucht, gepr. Jäschke-L.BPP, Mi. 120.-	75 *	35,—
2197P	50 Pfg Germania mit "Specimen"-Aufdruck, tadellos postfrisch, gepr. Jäschke BPP, Mi. 600.-	76SP **	120,—
2198P	80 Pfg Germania o.Wz., ungebraucht, gepr. Jäschke-L.BPP, Mi. 250.-	77 *	60,—
2199FP	5 Mark Friedensdruck, 26 : 17 Zähnungslöcher, grünschwarz/dunkelkarmin, tadellos postfrisches Luxusstück, Seitenrand etwas angegrenzt, geprüft und Fotoattest Jäschke-Lantelme BPP (2017): "farbfrisch, sehr gut gezähnt, in fehlerfreier, postfrischer Erhaltung." Mi. 900.-	81Aa **	280,—
2200	5 M grünschwarz/dunkellila, gelblichrot, 26:17 Zähnungslöcher, gestempelt, geprüft Jäschke-L. BPP, Mi. 450.-	81Aa ☉	100,—
2201	5 Pf Germania Friedensdruck in b-Farbe tadellos postfrisch aus der rechten unteren Bogenecke, tiefst gepr. Jäschke BPP, Mi. 180.-	85Ib **	40,—
2203	10 Pfg Germania, Friedensdruck, karminrot, waager. Paar postfrisch, gepr. Jäschke-L.BPP, Mi. 120.-	86Ia(2) **	30,—
2205P	10 Pfg Germania Friedensdruck dkl.karmin, gest. HAMBURG, gepr. Jäschke, Mi. 200.-	86Ic ☉	50,—
2206FP	10 Pfg Germania Friedensdruck, orangerot, postfrisch, Fotoattest Jäschke-Lantelme BPP: "farbfrisch, sehr gut gezähnt in fehlerfreier Erhaltung", Mi. 500.-	86Id **	130,—
2207P	30 Pfg Germania, Friedensdruck, vom rechten Bogenrand mit HAN "H 1966.09", postfrisch, Fotoattest Jäschke-Lantelme BPP, Mi. 450.-	89IxBAN **	100,—
2208	40 Pfg Friedensdruck als portogerechte Einzelfrankatur auf R-Nachnahme-Auslandsbrief aus HAMBURG 12.8.08. nach Groningen, Holland mit Ankunftsstempel, kleine Spuren	90I ☒	60,—
2210FP	60 Pfg Germania Friedensdruck dunkellila, senkrecht Paar aus Rolle mit Klebestelle, das Paar entstammt einer Rolle, die aus Zehnerstreifen (aus Plattendruckbogen) dadurch zusammengesetzt war, dass die obere Marke mittels anhängendem, leicht beschnittenem Unterband an die untere Marke geklebt wurde, tadellos postfrisch, Fotoattest Jäschke-Lantelme BPP "in fehlerfreier, postfrischer Erhaltung.", Mi. 1.800.-+	92I **	250,—
2212P	60 Pfg Germania, Friedensdruck, dunkelröttlichlila, tadellos postfrisch, unsigniert, Fotoattest Jäschke-L. BPP (2016): "in fehlerfreier, postfrischer Erhaltung.", Mi. 800.-	92Ia **	190,—
2213P	5 Pfg Germania, schwarzopalgrün, Kriegsdruck, tadellos postfrisch, gepr. Jäschke BPP, Mi. 400.-	85Ile **	80,—
2214P	5 Pfg Germania, schwarzopalgrün, Kriegsdruck, senkrecht Paar vom rechten Bogenrand mit Hausauftragsnummer "H 3344.19", tadellos postfrisch, Fotoattest Jäschke-Lantelme BPP (2018): "in fehlerfreier, postfrischer Erhaltung.", Mi. für lose Marken 1000.- Euro, die gute Farbe ist mit HAN nicht separat bewertet - sehr selten!	85IleHAN **	300,—
2215FP	10 Pfennig Germania, schwärzlichrosarot, Kriegsdruck, tadellos postfrisch, Fotobefund Jäschke-Lantelme BPP: "in fehlerfreier, postfrischer Erhaltung.", Mi. 300.-	86If **	70,—
2217	30 Pfg Germania, Kriegsdruck, orangeweißes Papier, tadellos postfrisch, gepr. Jäschke-L. BPP, Mi. 110.-	89Ily **	30,—
2219FP	1 Mark Deutsches Reich, 26 : 17 Zähnungslöcher, Kriegsdruck, karminrot, postfrisch, gepr. Heinze, Schultheiß, Jäschke BPP und Fotoattest Jäschke-Lantelme BPP: "in fehlerfreier, postfrischer Erhaltung; leichte Gummibüge sind herstellungsbedingt.", Mi. 650.- - letzter Zuschlag für ein Exemplar in unserer 179. Auktion = 420.- Euro!	94AII **	220,—
2220P	2 M. Deutsches Reich, 26:17 Zähnungslöcher, Kriegsdruck, postfrisches Luxusstück vom Unterrand mit spiegelverkehrter Formnummer "26", unsigniert, Fotoattest Jäschke-Lantelme BPP (für ehemalige Einheit): "in fehlerfreier, postfrischer Erhaltung.", Mi. 840.-	95AII **	200,—
2221FP	2 Mark Deutsches Reich, Kriegsdruck, 26 : 17 Zähnungslöcher, postfrisch vom rechten Bogenrand, gepr. Jäschke-L. BPP, Mi. 420.-	95AII **	100,—
2222	2 M. schwarzviolettultramarin, Zähnung B, Unterrandstück mit Teil-Plattenummer "8", postfrisch, Kabinett, u.a. geprüft Jäschke-L. BPP, Mi. 180.-++	95BIc **	60,—
2223FP	2 Mark Deutsches Reich, Kriegsdruck, 25 : 17 Zähnungslöcher, schwarzviolettultramarin, Oberrandstück, tadellos postfrisch, gepr. Jäschke-L. BPP, Mi. 360.-	95BIc **	80,—
2225	2 Mark Deutsches Reich, Kriegsdruck, ungebraucht, gepr. Jäschke-L.BPP, Mi. 140.-	95AII *	35,—
2227FP	3 Mark Deutsches Reich, Kriegsdruck, 26 : 17 Zähnungslöcher, gestempelt "BERLIN 6.9.20", Kabinett, seltene Marke, geprüft Zenker, Fotoattest Jäschke-Lantelme BPP, Mi. 650.-	96AII ☉	200,—
2228P	3 Mark Deutsches Reich, Friedensdruck, schwarzgrauviolett, ungebraucht, gepr. Jäschke-L.BPP, Mi. 250.- unterbewertet.	96Aa *	90,—
2229P	3 Mark Deutsches Reich, Friedensdruck, schwarzbraunviolett, postfrisch, vom Bogenunterrand, geprüft Jäschke BPP, Mi. 250.-	96AIIb **	60,—
2230	5 Mark Friedensdruck in Type Ala tadellos gestempelt, dopp. gepr. Jäschke BPP, Mi. 220.-	97Aa ☉	40,—
2232P	5 Mark Friedensdruck, schwarz/dunkelkarmin, sog. Ministerdruck, ungebraucht, bis auf eine falzhelle Stelle und ein kleineres Loch in der Markenmitte in tadelloser Erhaltung, Fotoattest Jäschke-Lantelme BPP, Mi. 1.500.-	97AIM *	200,—
2233FP	5 Mark Deutsches Reich, Ministerdruck mit dunkelgelbocker quarzendem Rahmen mit aml. Durchlochung, tadellos gestempelt, hervorragend gezähnt, seltene Marke, tiefst doppelt gepr. Zenker BPP, Mi. 2.000.-	97AI M ☉	400,—
2234P	5 Mark Friedendruck, schwarz/dunkelkarmin, sog. Ministerdruck, Firmenlochung, gestempelt "LEVERKUSEN 15.7.13", Fotoattest Jäschke-Lantelme BPP: "in fehlerfreier, gebrauchter Erhaltung.", Mi. 2.000.-	97AIM ☉	500,—
2236	10 Pfg bis 30 Pfg Flugpost Rhein/Main, 3 Werte postfrisch, Mi. 230.-	I/III **	60,—
2237	10 Pfg Flugpost Rhein-Main mit Plattenfehler VI "Wolke unter der Taube oben offen" zusammen mit 5 Pfg Germania auf Flugpostkarte von "Flugpost am Rhein u. Main / Darmstadt 17.6.12" nach Wien mit Eingangsstempel, tadellos, Karte oben links Eckbug	IPF VI ☒	80,—
2239	20 Pfg Flugpost am Rhein und Main, Plattenfehler "Rahmen links oben gebrochen", auf Briefstück FRANKFURT 12.6.12, Mi. 200.-	IIPFVI △	50,—
2240	30 Pfg Rhein/Main, Einzelwert und senkrecht Paar auf Sonderkarte mit 5 Pfg Germania und Flugstempel "Darmstadt 22.6.12" an das Palais Darmstadt, Pracht, Mi. 400.-	III(3) ☒	90,—
2241	1 Mark Gelber Hund auf oranger Sonderkarte mit 5 Pfg Germania und Flugstempel "Darmstadt 19.6.12" an die Palais-Verwaltung, Pracht, Mi. 280.-	IV ☒	80,—
2242	1 M. Gelber Hund mit Aufdruckfehler "Huna", gestempelt, tadellos, geprüft Brettl BPP, Mi. 360.-	IVF ☉	80,—
2243P	1 M. auf 10 Pfg Flugpost Rhein/Main "Gelber Hund" mit Aufdruckfehler "Huna" zusammen mit 5 Pfg Germania auf Flugpostkarte von "Flugpost am Rhein und Main Darmstadt 19.6.12" nach Mainz, gut gezähnt, Karte horizontaler Bug, nicht häufig, Mi. 500.-	IVF ☒	90,—
2244FP	10 Pfg E. El. P. ungebraucht mit Originalgummierung, gepr. Brettl BPP, Mi. 900.-	V *	200,—
2245FP	10 Pfennig E.El.P. mit 5 Pfennig Germania auf entsprechender Flugkarte mit "Flugpost am Rhein und Main / Darmstadt 23.6.12" mit Grußtext nach Düren, kleine Zahnfehler, seltene Karte, Fotoattest Jäschke-Lantelme BPP (2018) "Eine Originalmarke mit echtem Aufdruck und echter Abstempelung zu dieser Postkarte nach Düren.", Mi. 3.600.-	V,85Ia ☒	600,—

Deutsches Reich

2246FP	10 und 20 Pfg E.EL.P., beide Werte komplett, tadellos ungebraucht mit Originalgummierung und sauberem Erstfalz, Mi. 1.030.-	V/VI *	250,—
2247FP	10 Pfg und 20 Pfg, Flugpost am Rhein und Main, Aufdruck "E.EL.P.", 20 Pfg mit seltenem Aufdruckfehler "Komma statt Punkt nach EL", postfrisch, gepr. Pfenniger, Fotoattest M. Brettl: "Beide Marken in feinsten, tadelloser Erhaltung", Mi. 4.200.- . . .	V/VI PFI **	1000,—
2248FP	20 Pfg E. EL. P. postfrisch, tadelloser Erhaltung, gepr. Heinze, Fotobefund C. Brettl BPP, Mi. 450.-	VI **	100,—
2249FP	20 Pfg E.E.L.P in Mischfrankatur mit 5 Pfg Germania auf Karte, die Karte wurde am 22.6.12 in Darmstadt aufgebundene - sehr selten (Stempel Zuschlag + 250.- Euro), überwiegend sind die Werte gestempelt Frankfurt, Mi. 2.450.-	VI ☒	650,—
2252	15 Pfg Germania dunkelblau-violett, gestempelt, geprüft Infla/ OE, Mi. 200.-	101c ☉	50,—
2254P	75 Pfg bläulichgrün/schwarz, postfrisch vom Unterrand, tadellos, Fotoattest Oechsner BPP, Mi. 400.-	104d **	75,—
2255P	75 Pfg Germania, Rahmen bläulichgrün, tadellos gestempelt "???.27.7.20", Fotoattest Zenker BPP und Fotobefund Tworek BPP (2016): "Die Erhaltung ist einwandfrei.", Mi. 450.-	104d ☉	150,—
2256FP	75 Pfg Germania hellblaugrün, senkr. Paar, je 3.4.20 zeitgerecht gestempelt, Fotoattest Tworek: "echt und einwandfrei", Mi. 900.-	104d (2) ☉	250,—
2259	10 + 5 Pfennig Kriegsbeschädigte karminrot auf Briefstück gest. GÖTTINGEN, gepr. Infla/Tworek BPP, Mi. 150.-	105a △	35,—
2260	5 Pfg Kriegsgeschädigtenhilfe auf 15 Pfg Germania violettschwarz, senkrechtes Paar mit Seitenrand rechts mit UR-HAN H 1805.19 (kl. Einriss im Rand), postfrisch, gepr. Infla Oechsner BPP, Mi. 300.-	106c HAN U **	50,—
2263	25 Pfg Nationalversammlung, 25er-Bogenteil (linke untere Bogenecke) mit Plattenfehler "1019I" auf Feld 73, postfrisch, gepr. Tworek BPP, Mi. 336.-	109(25)I **	70,—
2264	25 Pfg mit Plattenfehler "Jahreszahl 1019 stat 1919", mit Normalmarken in 4-er Block, postfrisch, geprüft Bechtold BPP, Mi. 300.-	109I **	60,—
2265P	25 Pfg Nationalversammlung, senkr. Zwischenstegpaar mit 10 Pfg portorichtig auf Eilboten-R-Brief von THORN 2.7.19 nach Wulsdorf, sign. Infla, Fotoattest Winkler BPP: "echt, gut gezähnt, leichte Beförderungsspuren, insgesamt gute Erhaltung, Zwischenstegpaare dieser Marke auf Ganzbelegen selten!", Mi. -	109ZS ☒	300,—
2266	30 Pfg Nationalversammlung, kpl. postfrischer Halbbogen (neben Reihe 3 und 7 senkr. gefaltet) mit Plattenfehler "verdickter Unterschenkel" auf Feld 33 und HAN 5593.19, gepr. Tworek BPP, Mi. 393.-	110(25)cII **	75,—
2268P	10 Pfg und 40 Pfg Flugpost 1919, wolkiges - wasserzeichenähnliches Papier, tadellos postfrisch, gepr. Bechtold BPP, Mi. 1.550.-	111/12z **	300,—
2269	10 Pfg Flug dkl.rötlichorange, 2 Stück mit Zusatzfrankatur Nr. 112a (2), 216a und 217b auf Brief von STUTTGART 3 NOV 22 nach Amberg, gepr. Infla, Mi. 140.-	111b(2) ☒	30,—
2270FP	40 Pfg Flug blassgrün, postfrisch, tadellos, Signatur, Fotobefund Weinbuch BPP, Mi. 260.-	112b **	50,—
2271	1,50 Mark Deutsches Reich dkl.orangebraun, gest. ST.BLASIEN 3.7.22, gepr. Infla, Mi. 120.-	114c ☉	30,—
2272P	2,50 Mark "Nord und Süd", dunkelpurpur, tadellos gestempelt "NEUSTADT 9.9.22", Fotobefund Dr. Oechsner BPP, Mi. 250.-	115d ☉	50,—
2273P	1,50 Mark mittelsiena, Plattenfehler I, tadellos postfrisch, gepr. Peschl BPP, Mi. 220.-	117PF I **	45,—
2274	1,50 M. auf 1 M. Aufdruckausgabe mit Plattenfehler I, zentrisch gestempelt MITTWEIDA 21.12.21, tadellos, tiefst gepr. Infla und Peschl, Mi. 380.-	117PF I ☉	80,—
2276P	5 Pfg Bayern Abschied mit Plattenfehler "Wertziffer 5 fehlt", spektakulärer Plattenfehler mit Normalmarken in postfrischem 4-er Block vom Oberrand, im Rand Falzrest, Fotobefund Weinbuch BPP, Mi. 850.-	119II **	250,—
2278	1 1/4 Mark Bayern-Abschied mit Aufdruck "Deutsches Reich", Plattenfehler IV "unbedeckte Brust" (Feld 42), tadellos gestempelt, Fotobefund Tworek BPP (2016): "echt, einwandfrei", Mi. 170.-	130IV ☉	45,—
2279	2 M. ohne Aufdruck, postfrisch vom rechten Bogenrand, Mi. 130.-	132III **	30,—
2280	2 1/2 M. Steindruck, tadellos, gestempelt, gepr. Bechtold BPP/Infla, Mi. 120.-	133II ☉	30,—
2282P	2 1/2 Mark Bayern-Abschied, Steindruck, 4er-Block, je gest. LÖSSNITZ 18.3.23, Fotoattest Winkler BPP: "echt, alle Marken gut bzw. sehr gut gezähnt und einwandfrei", Mi. 480.-	133II(4) ☉	100,—
2283	4 M. mit Plattenfehler IV, tadellos, gestempelt, gepr. Düntsch/Infla, Mi. 200.-	135IV ☉	40,—
2284FP	5 Mark Bayern-Abschied mit Aufdruck "Deutsches Reich" in Type II im waagerechten Paar mit Type I, postfrisch vom Bogenoberrand, im Rand Falz, Fotobefund Weinbuch BPP.	136II,136I **	50,—
2285P	10 Mark Bayern-Abschied, Type II (1 Ecke min. stumpf) mit 50 Pfg, 1 Mark (besch.) und Paar 2 1/2 Mark auf Wertpaketkarte 7.000.- RM von MÜNCHEN 23.7.20 nach Karlsruhe, Fotoattest Winkler BPP: "echt, keine heimlichen Mängel, gesamte Paketkarte in guter Erhaltung. Nr. 137 II ist auf Ganzbelegen sehr selten", Mi. 1.200.-	137II ☒	300,—
2286FP	10 Mark Bayern-Abschied mit Aufdruck in Type II im waagerechten Paar mit Type I, postfrisch vom Bogenoberrand, im Rand Falz, linke Marke fehlender Zahn, sonst tadellos, Fotoattest Weinbuch BPP.	137II,137I **	100,—
2287	20 Mark Bayern Abschied mit Plattenfehler der Urmarke "weißer Keil rechts neben dem oberen Löwen im Wappen" (Feld 19, Teilaufgabe), tadellos ungebraucht mit Originalgummierung, Fotobefund Weinbuch BPP (2020): "echt und einwandfrei", Mi. 160.-	138III *	40,—
2288	5 Pfg Germania dunkelbraun, 20er-Block rückseitig auf portorichtigem R-Brief mit 60 Pfg von LASKOWITZ 27.9.21 nach Rabishan, gepr. Infla, Mi. 170.-	140b(20),147 ☒	30,—
2290FP	20 Pfg Germania, dunkelblaugrün, Unterrandstück, tadellos postfrisch, Fotobefund Dr. Oechsner BPP: "einwandfrei erhalten", Mi. 160.-	143c **	50,—
2292	40 Pfennig Germania, lilakarmin (poröser Druck), postfrisch, gepr. Peschl BPP (alte Kennzeichnung F), Mi. 150.-	145bII **	30,—
2293	80 Pfg Germania Type I mit 2mal 60 Pfg je mit auf Firmenlochung "SV" auf Brief (Fensterumschlag) von HAGEN 4.1.22, gepr. Infla, Mi. 150.-	149aI,147(2) ☒	30,—
2295P	1 1/4 M. Germania, Wasserzeichen Kreuzblüten, tadellos gestempelt, gepr. Bechtold BPP/Infla, Mi. 1.300.-	151Y ☉	250,—
2296FP	1,60 M. auf 5 Pfg mit stumpfem Aufdruck, tadellos postfrisch, Fotoattest Weinbuch BPP (2019): "echt und in einwandfreier Qualität.", Mi. 1.200.-	154IIb **	240,—
2297FP	1,60 M auf 5Pfg Germania, braun, stumpfer Aufdruck, 4er-Block aus der rechten, unteren Bogenecke mit Aufdruck - HAN "3235.21" postfrisch, selten und nur wenige Stücke bekannt, Fotoattest Winkler BPP, Mi. ohne Preis	154IIb HAN **	1500,—
2298FP	1,60 M auf 5Pfg Germania, braun, mit stumpfem Aufdruck, Plattendruck vom Bogenoberrand, postfrisch, in Oberrand üblicher, leichter und herstellungsbedingter Kalenderbug. Fotoattest Winkler BPP "echt und einwandfrei", Mi.4.000.-	154IIb POR **	800,—
2299FP	1,60 M auf 5Pfg Germania, braun, mit stumpfem Aufdruck, Plattendruck vom Bogenoberrand, Marke postfrisch, Oberrand *, Fotoattest Winkler BPP, Mi.1.800.-	154IIbPOR **/*	350,—
2300	1,60 M. auf 5 Pfg Germania gelbbraun, mattglänzender Aufdruck, Plattenfehler "tieferstehendes M, Fotobefund Tworek BPP: "echt und einwandfrei", Mi. 180.-	154IaPFIII **	40,—
2301	1,60 M. auf 5 Pfg Germania braun, mattglänzender Aufdruck, postfrisches Unterrandstück, gepr. Tworek BPP, Mi. 230.-	154Ib **	40,—
2303P	1,60 M. auf 5 Pfg Germania braun, mattglänzender Aufdruck, postfrisches waager. linkes Randpaar, Fotobefund Tworek BPP: "echt und einwandfrei", Mi. 460.-	154Ib(2) **	80,—
2304P	1,60 M. auf 5 Pfg Germania dunkelbraun, mattglänzender Aufdruck, waager. Paar, gest. 30.5.22, Fotoattest Tworek BPP: "echt und einwandfrei", Mi. 1.100.-	154Ib(2) ☉	200,—
2305P	1,60 M. auf 5 Pfg Germania braun, mattglänzender Aufdruck, postfrischer 4er-Block. Fotoattest Tworek BPP: "echt und einwandfrei", Mi. 920.-	154Ib(4) **	170,—
2306FP	1,60 M. auf 5 Pfg Germania hellbraun, mattglänzender Aufdruck, Aufdruckfälschung zum Schaden der Post, gest. BERLIN, Fotoattest Tworek BPP: "die Echtheit des Stempelabschlages kann nicht mit Sicherheit bestätigt werden, Erhaltung einwandfrei", die 157 wertet gestempelt 2.600.-	154PFä ☉	250,—
2307P	3 Mark auf 1 1/4 Mark, Type I, mit Aufdruckfehler, rechte Aufdruckwertziffer 3 tieferstehend, gestempelt tadellos, geprüft Infla/ Bechtold BPP, Mi. 350.-	155IPFIV ☉	80,—
2308FP	10 Mark auf 75 Pfg Germania, Aufdruckfälschung zum Schaden der Post - diese Fälschungen wurde von einem Postbeamten vorgenommen und in den Verkehr gebracht, klar gestempelt "Frankfurt (Main) 3b 25.8.22", Fotoattest Weinbuch BPP (2017): "farbfrisch, sehr gut gezähnt und befindet sich in einwandfreier Qualität.", Mi. 2.600.- - sehr seltene Marke!	157PFä ☉	700,—
2309FP	10 Pfg Ziffer schwarzoliv, postfrisch, tadellos, gepr. Oechsner BPP, Mi. 200.-	159b **	40,—

2310P	10 Pfg schwarzoliv, gestempelt, tadellos, sign. Infla, Fotobefund Winkler BPP, Mi. 350.-	159b ☉	80,—
2312	5 Mark braunorange ohne Gummi im senkrechten Paar und einem Leerfeld in Markengröße, dazu Fotoattest-Kopie Oechsner BPP für den ehemaligen kpl. Schalterbogen bzw. 6er-Block aus der rechten unteren Bogenecke	174b (*)	60,—
2313P	5 Pfennig Ziffer, Wz. Waffeln, Unterrandstück, gest., Infla im Block geprüft/Peschl, Fotobefund Tworek BPP: "echt und einwandfrei", Mi. 260.-	177 ☉	50,—
2314FP	15 Pfg gestempelt, Zähnung rechts korrigiert, gepr. Infla/Weinbuch, Mi. 280.-	179 ☉	30,—
2315FP	30 Pfg Wasserzeichen Weben, gestempelt, Fotobefund Bechtold BPP, Mi. 420.-	181 ☉	100,—
2316	60 Pfg Schmied, Wz. Waffeln, 20er-Bogeneil, gest. DRESDEN 24.6.23, gepr. Infla, Mi. 520.-	184(20) ☉	70,—
2318	160 Pfg mit Zusatzfrankatur 40 Pfg und 100 Pfg auf portogerechter Fernkarte "KLÖTZE 10.11.22" geprüft Infla, Mi. 350.-	190,187,182 ☒	75,—
2320FP	20 Mark "Pflüger", Wasserzeichen 2, Abart I "kopfstehender Unterdruck", gestempelt Königsberg * (Pr.) 5g 23.10.22 5-6N", unsigniert mit Fotoattest Weinbuch BPP: "Die Marke ist farbfrisch und befindet sich in Bedarfsqualität (verkürzte Zähne links und rechts).", Mi. 900.-	196l ☉	150,—
2321FP	1 1/4 M. Gewerbeschau lebhaftrotlichkarmin, waagerechtes Paar, gestempelt, rechte Marke mit drei verkürzten Zähnen, linke Marke tadellos, gepr. Infla, Fotobefund Weinbuch BPP, Mi. 800.-	199b ☉	80,—
2322	2 Mark dunkelpurpurolett, postfrischer Kabinett-Viererblock, gepr. Oechsner BPP, 320.-	200b(4) **	50,—
2323	2 M. schwarzviolett und 20 M. karminrot, je tadellos postfrisch, gepr. Infla, Mi. 130.-	200b,204b **	30,—
2324	10 M. lilabraun, tadellos, gestempelt, gepr. Infla, Mi. 120.-	203b ☉	30,—
2325	5 M. dunkelorange als kpl. Rolle zu 500 Marken ß 5 Mark = 2500 Mark wert, tadellos postfrisch mit Originalverschluss, Mi. nur der 11er-Streifen bereits 1.200.-!	205WR **	60,—
2327	30 Pfg Posthorn Plattendruck mit Plattenfehler I, senkrechtes Paar mit Normalmarke, tadellos postfrisch, gepr. Peschl, und 50 Pfg Posthorn Walzendruck schwarzgraugrün/lebhaftbraunpurpur tadellos gestempelt gepr. Infla, Mi. 220.-+	208PI, 209Wb **/☉	45,—
2330P	50 Mark Posthörchen mit Vierpass-Wasserzeichen, zeitgerecht gestempelt, tadellose Erhaltung, gepr. Gaedicke, Fotoattest Winkler BPP, Mi. 1.100.-	209Y ☉	200,—
2332	80 Pfg Flug, senkr. 5er-Streifen mit Oberrand rückseitig auf portorichtigem R-Brief (Büge) mit 100 Pfg Arbeiter (Bug) von BÄRENSTEIN 6.9.22 nach Leipzig, Mi. -	214(5)POR ☒	80,—
2334	100 M. Queroffset, dunkelbraunkarmin, Doppeldruck, tadellos gestempelt, gepr. Bechtold BPP, Mi. 400.-	219DD ☉	90,—
2336	400 M. olivbraun, tadellos, gestempelt, gepr. Infla Berlin, Mi. 120.-	222c ☉	30,—
2337P	400 Mark Queroffset hellbraun, gest., gepr. Infla/Tworek, Fotobefund Tworek BPP: "echt und einwandfrei", Mi. 300.-	222d ☉	80,—
2338	400 Mark Queroffset hellbraun, Unterrand-4er-Block mit HAN, postfrisch, Fotobefund Winkler BPP: "echt und mangelfrei", Mi. -	222d(4) HAN **	120,—
2339	2 Mark Posthorn schwärzlichbraunviolett mit 100 Pfg Arbeiter auf Postkarte von STÜTZERBACH 1.11.22 nach Amberg, gepr. Infla, Mi. 180.-	224b,167 ☒	40,—
2341P	4 M. ungezähnt, waagerechtes Paar mit Zwischensteg, links und rechts je eine weitere Marke, postfrisch, im Steg gefaltet, geprüft Infla/Oe, Mi. 450.-	226WZw **	90,—
2343	4 Mark schwärzlichopalgrün, im ungezähntem, seltenen senkr. ZWISCHENSTEGPAAR, ungebraucht mit Originalgummierung ohne Falz oder Falzspur, Gummiknitter, gepr. Winkler BPP	226aU ZS *	70,—
2344	4 Mark dunkelgrün, waager. ungezähntes Paar, tadellos postfrisch, Mi. 200.-	226aU(2) **	40,—
2346	4 M. Posthorn dunkelgrün, ungezähnt, Bogenteil von 70 Marken mit HAN, postfrisch, teils Knitterspuren, im Rand Falze, selten, Mi. 7.000.-+	226aU(70) **	400,—
2347P	30 Mark Posthorn schwärzlichbraun, 5 waagerechte Paare als seltene portorichtige Mehrfachfrankatur auf Auslandsbrief von LEIPZIG 29.6.23 nach Schwyz (Ank.stpl), Fotoattest Winkler BPP: "echt, 2. Paar von links Eckzahnfehler, sonst alle Paare sehr gut gezähnt, Brief oben beschnitten und leichte Beförderungsspuren, insgesamt gute Erhaltung", Mi. 1.000.-+	231b(10) ☒	200,—
2348	30 Mark Posthorn, lilabraun, 4er-Block aus Rollenbahnbogen, gest. STETTIN 1.9.23, Fotobefund Tworek BPP: "echt und einwandfrei", Mi. 300.-	231b(4) ☉	60,—
2349	40 Pfg Posthorn, waager. Paar mit 20 Mark (diese besch.) auf Firmenbrief von MÜNCHEN 18.4.23 nach Meerane, gepr. Infla, Mi. 250.-	232W(2) ☒	40,—
2350	12 Mark Alterhilfe, waager. rechtes Randpaar, rechte Marke Plattenfehler "Punkt in 8", postfrisch, gepr. Tworek BPP, Mi. 130.-	234(2)IV **	30,—
2351	12 Mark Altershilfe, 4er-Block mit Nebenfrankatur portorichtig auf Brief mit BP-Stpl. MAGDEBURG-ERFURT 13.5.23 nach Hannover, gepr. Infla, Mi. 140.-	234(4) u.a. ☒	30,—
2352	12 + 8M. Kinderhilfe mit Plattenfehler "Punkt unten in der 8", postfrisch, Mi. 130.-	234IV **	35,—
2353	5 Mark Arbeiter, senkr. 6er-Block, paarweise gest. BERLIN-STEGLITZ 6.8.23, Fotobefund Tworek BPP: "echt und einwandfrei"	238(6) ☉	30,—
2356	20 Mark Arbeiter, liegendes Wz., Unterrand-6er-Block (Rand min. angetrennt), gest. BERLIN 26.9.23, seltene Einheit, gepr. Düntsch/Infla, Fotoattest Tworek BPP: "echt und einwandfrei", Mi. 480.-+	241Y(6) ☉	100,—
2358P	50 Mark Arbeiter, 3 Stück als portorichtige Mehrfachfrankatur auf Firmenbrief der 3. Gewichtsstufe von BERLIN 15.6.23 nach Solingen, Fotoattest Winkler BPP: "echt, die Marken haben, in keinem Fall wertmindernde, Firmanlochung (AE) und einwandfreie Rollenmarkenzählung, minimale Beförderungsspuren. Sehr schöner Beleg mit seltener Mehrfachfrankatur", Mi. -	245(3) ☒	250,—
2359	50 Mark Queroffset schwarzviolettultramarin, senkr. rechter Rand-3er-Streifen, postfrisch, gepr. Infla, Mi. 210.-	246c(3) **	40,—
2360	200 Mark Queroffset, Plattenfehler "letztes S in Deutsches mit Haken", 1mal im Unterrand-4er-Block, postfrisch, Fotobefund Tworek BPP: "echt und einwandfrei", Mi. 150.-	248a(4) **	30,—
2361P	200 Mark Queroffset, a-Farbe, Plattenfehler I "letztes S in Deutsches mit Haken", gestempelt "COBURG 22.3.23", tadellose Erhaltung, Fotoattest Tworek BPP (2016): "echt und einwandfrei", Mi. 600.- - seltener Plattenfehler, der nur auf Feld 44 einer Teilaufgabe vorkommt!	248al ☉	150,—
2362	300 Mark Ziffer, postfrischer Viererblock (kleine gummifreie Stelle) mit Unterrand und HAN 7067.22 (Schreibschrift), etwas angetrennt, selten, im Mi. - - !	249HAN **	100,—
2363FP	3000 Mark schwarz(grau)braun tadellos postfrisch, gepr. Fleiner BPP, Mi. 220.-	254d **	50,—
2364	3000 Mark Queroffset, schwarzgraubraun, gestempelt, gepr. Infla, Mi. 400.-	254d ☉	90,—
2365FP	4000 Mark Queroffset, schwarzviolett, Wz. Waffeln, Abart "Unten ungezähnt", tadellos postfrisches Luxusstück der seltenen Marke in unsignierter Ausnahme-Erhaltung, Fotoattest Weinbuch BPP (2018): "in einwandfreier Qualität.", Mi. 2.000.- - sehr seltene und kaum einmal angebotene Rarität!	255Uu **	800,—
2366	5000 M. schwarzgrün, gestempelt, gepr., Infla und Oechsner BPP, Mi. 200.-	256d ☉	45,—
2367	5 Mark und 20 Mark Rhein-Ruhrhilfe mit 3mal 5 Mark Arbeiter, portorichtig auf Postkarte (gefaltet) von SÖMMERDA 29.5.23 nach Erfurt, gepr. Infla, Mi. 310.-	258,260,238 ☒	60,—
2368	Rhein-Ruhr-Hilfe, gestempelt, gepr. Oechsner BPP/Infla, Mi.150.-	258/60 ☉	30,—
2369	5 Mark bis 20 Mark Rhein-Ruhrhilfe, 3 Werte kpl. auf überfrankierter Postkarte, 5 Mark und 20 Mark je mit Oberrand, gest. "BERLIN-TEGEL 24.2.23, als Briefstück gepr. Infla, Mi. 250.- für lose Marken	258/60POR △	60,—
2370	20 M. Pflüger mit kopfstehendem Unterdruck, tadellos postfr., gepr. Oechsner BPP, Mi. 1.000.-	260KII **	180,—
2371	8 Tsd. auf 30 Pfg Ziffer, linke mittlere Marke im senkr. 6er-Block mit beiden Plattenfehlern der Urmarke "Keil in 0 und beschädigter Bogen der 0" (Feld 65), postfrisch, Fotobefund Tworek BPP: "echt und einwandfrei", Mi. 205.-	278(6)IV/V **	45,—
2372FP	8 Tsd. auf 30 Pfg Ziffern, Abart "8 kopfstehend", gestempelt, gepr. Infla, Fotoattest Oechsner BPP, Mi. 450.-	278l ☉	100,—
2373	8 Tsd. auf 30 Pfennig, Urmarke "Keil in 0", gest. HAMM 8.9.23, Fotobefund Tworek BPP: "echt und einwandfrei", Mi. 130.-	278IV ☉	30,—
2374	8 Tsd. auf 30 Pfg Ziffern mit Aufdruckfehler "8 unten etwas rechts der Mitte offen", gestempelt, tadellos, geprüft Infla/ Winkler BPP, Mi. 250.-	278VI ☉	60,—
2376P	8 Tsd. auf 30 Pfg Ziffern mit Plattenfehler IV und V, in waagerechtem Paar mit Normalmarke, postfrisch, geprüft Infla, Mi. 205.-	278XIV,V **	45,—
2377	20 Tsd. auf 12 Mark, Einzelfrankatur auf Brief von JAUER 31.8.23 nach Ebersbach, Einzelfrankatur nur 8 Tage möglich!	280 ☒	40,—
2378	100 Tsd auf 100 Mark dunkelgraupurpur, gest., Fotobefund Tworek BPP: "echt und einwandfrei", Mi. 140.-	289a ☉	35,—

2379	800 Tsd. auf 200 M. mit Plattenfehler I, II und IV, mit Normalmarken in postfrischen Einheiten, geprüft Infla, Mi. 220.-	303I,III,IV **	45,—
2382P	2 Mill. auf 200 Mark rot, liegendes Wasserzeichen, tadellos gestempelt, Fotobefund Weinbuch BPP (1996): "echt und einwandfrei.", Mi. 450.-	309APaY ☉	90,—
2384P	2 Mio. auf 200 Mark graurot, liegendes Wasserzeichen, 4er-Block, paarweise gest. BREMEN 27.10.23, gepr. Peschl BPP/Infla, Fotoattest Tworek BPP: "echt, bis auf einige kurze Zähne gut erhalten", Mi. 1.800.-+	309APaY(4) ☉	400,—
2385	2 Mio. auf 200 Mark lebhaftorangerot, senkr. 3er-Streifen, gest. ITZEHOHE 12.10.23, gepr. Infla/Tworek BPP, Mi. 240.-	309APb(3) ☉	50,—
2386P	2 Mio. auf 200 Mark, Plattendruck, orangerot, gestempelt, tadellos, Fotobefund Bechtold BPP (für senkrechtes Paar), Mi. 1.100.-	309APc ☉	230,—
2388FP	2 Mio. auf 200 M., liegendes Wasserzeichen, gestempelt, gepr. Tworek, Fotobefund Weinbuch BPP, Mi. 450.-	309Y ☉	100,—
2390	500000 Tausend Korbdeckel, kompletter postfrischer Bogen (gefaltet und Rand-Mängel), durch Bogenverschnitt unten mit 8 gezähnten und 2 geschnittenen Leerfeldern, diese alle einwandfrei, dekorative Einheit!	313L(8) **	100,—
2391	20 Mio. Korbdeckelsprung, Sondertyp IV, 1mal rückseitig auf Brief mit Massenfrankatur (3 Marken abgefallen) von Butzbach 7.11.23 nach Mainz, als. Brfst. gepr. Winkler BPP/Infla, Markenwert Mi. 250.-	316APStIV △	60,—
2394FP	20 Mio. schwarzblau, gestempelt, oben ein Zahn ergänzt, sonst tadellos, gepr. Düntsch, Kowollik BPP, Fotoattest Weinbuch BPP, Mi. 2.200.-	319AWb ☉	250,—
2395	20 Millionen schwarzblau, Viererblock vom linken Bogenrand mit Zählnummer, tadellos postfrisch, gepr. Bechtold BPP, Mi.160.-	319AWb(4) **	40,—
2396FP	50 Mrd. M. gestempelt "BERLIN 1.12.23" mit sehr gutem Durchstich, Fotoattest Winkler BPP, Mi. 900.-	330B ☉	250,—
2397P	1 Mrd. auf 100 M. violettviolett, postfrisch vom rechten Bogenrand, geprüft Oechsner BPP, Mi. 250.-	331a **	50,—
2399	"Hitler-Provisorium" mit Oberrand und Balkenüberdruck der OPD München sauber ungebraucht, Mi. 400.- für postfrisch	331a OPD *	30,—
2400	5 Mrd. auf 2 Mio M. Korbdeckelmuster, waagerechtes Paar, tadellos rundgestempelt "FRANKFURT", in dieser Erhaltung nicht häufige Einheit, neuer Fotobefund Weinbuch BPP (2018) "Marken, Aufdruck und Stempel sind echt, die Qualität ist einwandfrei.", Mi. 340.-	332a(2) ☉	80,—
2401P	5 Mrd. auf 10 Mio. durchstochen, OPD Erfurt, senkr. Paar auf Brief von ERFURT 18.11.13 nach Gotha, gepr. Infla, Fotoattest Winkler BPP: "echt, portogerecht, obere Marke rechts üblicher Durchstich, links kl. Ausriss, untere Marke guter Durchstich, Brief geringe Beförderungsspuren und kleine Risse verklebt. Insgesamt noch gute Erhaltung der seltenen Mehrfachfrankatur", Mi. 1.900.-	334B(2) ☒	350,—
2402	10Mrd. auf 50Mio. M. schwarz-opalgrün, 4er-Block von Bogenunterrand, auf Feld 84 "e" von Milliarden beschädigt (OPD München), postfrisch, tadellos, Fotoattest Tworek BPP, Mi. 1.800.- schon für Normalmarken !	336AWb **	300,—
2403P	10Mrd. auf 50Mio. M. schwarz-opalgrün, postfrisch, tadellos, Fotoattest Tworek BPP, Mi.450.-	336AWb **	90,—
2405	9 Mark "Gebühr bezahlt", Paketkarte von BERLIN 3.5.22 nach Memel, sehr frühe Barfrankierung	☒	30,—
2409P	5 - 300 Pfg Flugpost Holztaube kpl., bis auf die 10 Pfg alle mit Bogenrand, tadellos postfrisch, unsigniert, Luxus, Mi. 1.500.- +	344/50X **	300,—
2410P	200 Pfg Flugpost Holztaube, tadellos postfrisch, unsigniert, Mi. 350.-	349 **	70,—
2411	300 Pfg Holztaube mit leichtem Bug, aber sonst tadellos postfrisch und gezähnt. min. höher gepr. A. Schlegel BPP, Mi. 750.-	350 **	60,—
2412	5 Pfg bis 50 Pfg Nothilfe 1924, 4 Werte postfrisch, 10, 20 und 50 Pfg gepr. Peschl BPP bzw. Schlegel BPP, Mi.160.-	351/54 **	40,—
2413FP	5 Pfg - 50 Pfg Nothilfe, gestempelt "BRAUNSCHWEIG 29.7.24" mit Zusatzfrankatur auf Zeppelin-Brief der ersten Fahrt nach Amerika.	351/54 ☒	50,—
2414P	3 Pfg - 50 Pfg Reichsadler komplett postfrisch, 50 Pfg aus der rechten unteren Bogenecke (im Seitenrand winzige Falzspur), Mi. 350.-	355/61 **	100,—
2415P	3 Pf Neuer Reichsadler mit Wasserzeichen Y tadellos postfrisch und noch völlig unsigniert, Fotobefund Dr. Oechsner BPP: "postfrisch, einwandfrei" (Der Unterrand hat sich inzwischen gelöst und liegt der Marke lose bei.) Mi. 400.-	355Y **	100,—
2416	3 Pfg mit Y-Wz. (waagerechter Gummiriffelung), sauberer Falzrest, mit linkem Bogenrand, Mi. 120.-	355Y *	30,—
2418	50 Pfg Reichsadler, tadellos postfrisch, gepr. Schlegel BPP, Mi. 170.-	361 **	35,—
2420P	1 M - 5 M. Bauwerke, je tadellos postfrisch, 5 M. gepr. Peschl BPP, Mi. 370.-	364/67 **	100,—
2422	10 Pfg Flugpost mit Plattenfehler I und Zusatz 1 Pfg Hindenburg (2) auf portogerechtem Brief mit Maschinenwerbestempel "HILDESHEIM 20.1.34" nach Hannoverisch Münden.	379I ☒	50,—
2423FP	3 Pfg bis 80 Pfg "Berühmte Deutsche", kompletter Satz mit 13 Werten, tadellos postfrisch, Fotoattest H.-D. Schlegel BPP: "Die Qualität ist einwandfrei.", Mi. 1.200.-	385/97 **	300,—
2425	20 Pfg Berühmte Deutsche, tadellos postfrisch, unsigniert, Mi. 180.-	392X **	25,—
2426P	40 Pfennig Berühmte Deutsche, postfrisch, unsigniert, Fotobefund Schlegel D. BPP, Mi. 170.-	395 **	40,—
2427	50 + 50 Pfg Nothilfe Wappen, tadellos postfrisch, Mi. 180.-	401X **	45,—
2428FP	50 + 50 Pfg Nothilfe mit Wasserzeichen Y tadellos postfrisch, gepr. Schlegel-D. BPP, Mi. 450.-	401Y **	90,—
2429P	8 - 25 Pfg Tagung des Internationalen Arbeitsamtes kpl., tadellos postfrisch, unsigniert, Mi. 240.-	407/09 **	50,—
2430P	IAA, tadellos, je auf Briefstück mit Sonderstempel der IAA, geprüft Peschl BPP, Mi. 250.-	407/09 △	70,—
2431	15 Pfg I.A.A. als portogerechte Einzelfrankatur auf Vordruckbrief aus BREIZ 29.11.27 nach Chemnitz, Umschlag etwas fleckig, sonst Pracht, Mi. 550.-	408 ☒	100,—
2432FP	3 Pfennig - 80 Pfennig Reichspräsidenten, kompletter Satz, tadellos postfrisch, Mi. 1.100.-	410/22 **	300,—
2433FP	3 Pfg - 80 Pfg Reichspräsidenten komplett postfrisch, bis auf 12 Pfg aus oberen Bogenecken, 20 Pfg kleiner Farbfleck, 40 Pfg Falzspur im Oberrand, 45 Pfg im Zahnverlauf leicht uneben, sonst tadellos, Fotoattest Schlegel BPP (ohne 12 Pfg), Mi. ca. 2.400.-	410/22 **	450,—
2434P	8 Pfg Hindenburg, Wz. 2Y, portogerechte Einzelfrankatur auf Postkarte von Bad Soden nach Homburg, gepr. Schlegel BPP, Mi. -	412Y ☒	100,—
2435P	8 Pfg Ebert mit grünlicher Gummierung, Walzendruck vom Bogenunterrand, ungebraucht (Haftspuren), Fotobefund Schlegel D. BPP	412z *	30,—
2436	80 Pfg Reichspräsidenten, tadellos postfrisch, unsigniert, Mi. 340.-	422 **	70,—
2437	1 RM - 4 RM Flugpostmarken "Zeppelin", 3 Werte tadellos postfrisch, Mi. 560.-	423/24, 455 **	140,—
2438	1 Reichsmark bis 4 Reichsmark Zeppelin, dabei die 4 Reichsmark mit Unterrand, tadellos ungebraucht mit Originalgummierung, Mi. 122.-	423/24, 455 *	30,—
2439P	5 Pfg - 50 Pfg Nothilfe, komplett postfrisch, Mi. 240.-	425/28 **	60,—
2440FP	5 Pfg - 50 Pfg Nothilfe, komplett postfrisch, Mi. 240.-	430/34 **	60,—
2441P	50 + 40 Pfg Nothilfe Wappen Schaumburg-Lippe mit Plattenfehler I "+ 40 PE statt PF", nur auf Feld 31 einer Teilaufgabe vorkommend, tadellos postfrisch, Fotoattest Dr. Oechsner BPP (2012): "Das Prüfstück befindet sich in einwandfreier Qualität.", Mi. 600.-	434I **	130,—
2442	2 Reichsmark Südamerikafahrt, tadellos gestempelt "Friedrichshafen" auf Briefstück, Mi. 400.-	438 △	90,—
2443FP	2 Mark Südamerikafahrt auf Karte der Südamerikafahrt (Ansicht Zeppelin) nach Berlin.	438 ☒	100,—
2444FP	2 Mark Südamerikafahrt, Wasserzeichen stehend, gestempelt "FRIEDRICHSHAFEN 18.5.30" auf Karte der Südamerikafahrt nach Rio de Janeiro, signiert Schlegel BPP.	438X ☒	150,—
2446P	4 Reichsmark Südamerikafahrt, Einzelfrankatur auf Zeppelinkarte nach New York, alle Stempel auf der Anschriftenseite, Mi. 500.-	439 ☒	130,—
2448	8 - 50 Pfg IPOSTA-Blockmarken kpl., zwei waagerechte Zusammendrucke, tadellos postfrisch, unsigniert, Mi. 440.-	446/49 **	90,—

**Alle Einzellose und Atteste sind unter
www.reinhardfischerauktionen.de
farbig abgebildet!**

**Dort sind auch 4031 weitere Lose zu finden, die nicht im
gedruckten Katalog, sondern nur im Internet zu finden sind!**

2449	15 Pfg bis 50 Pfg Iposta (Herzstück aus der Blockausgabe) auf Reco-FDC von "BERLIN 12.9.30" nach Osterholz-Scharmbeck mit rs. Ank.-Stempel vom 13.9.30, zweiseitig geöffneter Umschlag, Mi. für den Block auf FDC 3.000.-	446/49FDC	✉	150,—
2450	Blockausgabe "Iposta" rückseitig auf R-Brief innerhalb Berlins mit entsprechendem Sonderstempel, Mi. 2.000.-	Bl.1	✉	400,—
2451	Blockausgabe "Iposta 1930", entwertet mit entsprechendem Sonderstempel sowie Ank.-Stempel von der Briefverwendung, minimal fleckiges Bedarfsstück, Mi. 2.000.-	Bl.1	☉	400,—
2452	1930, Nothilfe, tadellos postfrisch, Höchstwerte gepr. Schlegel BPP, Mi. 140.-	450/53	**	30,—
2453	8 Pfg - 50 Pfg Nothilfe auf Ganzsachenkarte Hindenburg 5 Pfg als Zeppelinkarte der Fahrt in die Niederland, nach Berlin, Karte Eckstau- chung, dennoch dekorativ.	450/53	✉	30,—
2455	1 Reichsmark Polarfahrt, Eckrandstück unten links, postfrisch - leichte Gummifehler, entsprechender Fotobefund H.-D. Schlegel BPP (2019), Mi. 600.-	456	**	100,—
2456	1 Reichsmark bis 4 Reichsmark Polarfahrt, je portogerechte Einzelfrankatur auf Karte oder Brief, alle per Zeppelin befördert, tadellose Erhaltung, je Fotobefund bzw. Fotoattest Schlegel BPP: "Qualität ist einwandfrei", Mi. 1.780.-	456/58	✉	500,—
2457P	4 RM Polar-Fahrt 1931, auf entspr. Zeppelinbrief (Sieger-Nr. 119 F) von "FRIEDRICHSHAFEN (Bodensee) b 24.7.31" bis Eisbrecher "Malygin" und dann weiter nach Brooklyn / USA. Rückseitig violetter Stempel "FIRST INTOURIST 1931 EXPEDITION ICE-BREAKER MALYGIN". Ein attraktiver und gut erhaltener Beleg, Mi. 1.100.- +	458	✉	220,—
2458	8 Pfg bis 50 Pfg Nothilfe 1931, 4 Werte postfrisch, Mi. 240.-	459/62	**	60,—
2459	1931, Nothilfe, tadellos gestempelt	459/62	☉	30,—
2460P	4 Pfg - 40 Pfg Nothilfe komplett postfrisch, 40 Pfg geprüft Schlegel BPP, Mi. 200.-	474/78	**	50,—
2461	1929, Auslands-Paketkarte von "PLAUEN (VOGTL) 25.4.29" nebst rotem Ra2 "Gebühr bezahlt" über Berlin Stettiner Bahnhof und Warnemünde nach Reykjavik/Island, rücks. Durchgangsstempel von Kobenhagen und Stempel des Empfängers, schöner Beleg mit außerge- wöhnlicher Destination.	✉		50,—
2462P	6 Pfg - 25 Pfg Friedrich der Große, komplett postfrisch, 25 Pfg gepr. Schlegel BPP, Mi. 320.-	479/81	**	80,—
2463	6 Pfg - 25 Pfg Fridericus, dazu S102, S105 und WZ10, postfrisch, Mi. 540.-	479/81,u.a.	**	100,—
2464	3 Pfg bis 100 Pfg Hindenburg mit Wz. Waffeln, kompletter Satz uz 14 Werten, tadellos postfrisch, bis auf 20 Pfg alle gepr. Schlegel BPP, Mi. 1.100.-	482/95	**	270,—
2465	8 Pfg Hindenburg, offenes "D", postfrisches waager. Paar vom linken Rand, Mi. 120.-	485I(2)	**	30,—
2466	8 Pfg Hindenburg, offenes "D" und 10 Pfg Oberrandstück, je postfrisch, Mi. 130.-	485I,486WOR	**	30,—
2467	15 Pfg Hindenburg, postfrischer 4er-Block aus der rechten oberen Bogenecke, geprüft Schlegel A. BPP, Mi. 175.-+	488WOR	**	40,—
2468	40 Pfg Hindenburg, tadellos postfrisch, unsigniert, Mi. 300.-	491	**	70,—
2469	80 Pfg Hindenburg mit Wz. 2, 4er-Block, tadellos postfrisch, unsigniert, Mi. 120.-	494(4)	**	30,—
2471P	1 Mark Chicagofahrt, zentrisch gestempelt "Wittlich 2.1.34", Mi. 500.-	496	☉	120,—
2472FP	1 Reichsmark bis 4 Reichsmark Chicagofahrt, kompletter Satz mit drei Werten, tadellos postfrisch, Fotoattest Schlegel BPP: "echt und einwandfrei", Mi. 4.300.-	496/98	**	1500,—
2475	4 Reichsmark Chicagofahrt, tadellos postfrisch, Mi. 350.-	498	**	80,—
2476P	4 Reichsmark Chicagofahrt, Einzelfrankatur auf Zeppelinbrief zur Südamerikafahrt, tadellose Erhaltung, Mi. 800.-	498	✉	180,—
2477FP	3 Pfg bis 40 Pfg "Opern von Richard Wagner", kompletter Satz mit neun Werten, je einzeln auf Luxusbriefstück mit Sonderstempel "BÜSUM Nordseebad Watten laufen -3.12.33", tadellos und sehr dekorativ, selten in dieser Qualität angeboten!	499/507	△	200,—
2478P	5 Pfg - 50 Pfg 10 Jahre Deutsche Nothilfe - die 4 Werte aus der Blockausgabe, kompletter Satz, je einzeln auf Briefstück mit Entwertung "WERDOHL 16.2.34", tadellose Erhaltung, Fotoattest H.-D. Schlegel BPP (2003) "Marken, Aufdrucke und Stempel sind echt. Die Qualität ist einwandfrei.", Mi. 2.000.-	508/11	△	400,—
2479P	20 Pfg Nothilfe auf großformatigem Ortbrief von "HALBERSTADT 11.2.34", Gebrauchsspuren, Fotobefund Schlegel BPP "Bei einem Gewicht von über 250 Gramm war der Brief portogerecht frankiert"	510	✉	500,—
2480FP	Nothilfe-Block 1933, postfrisch, Fotoattest Schlegel BPP: "echt, Originalgröße, einwandfrei (linksseitig winziger Fingerabdruck)", Mi. 6.000.-	Bl.2	**	1300,—
2483FP	5 Pfennig - 3Mark Flugpost, senkrechte Gummiriffelung, komplett postfrisch, Fotoattest Schlegel A. BPP (da noch mit Seitenrand), Mi. 800.-	529/39x	**	220,—
2484	5 Pfg bis 3 Mark Flugpost 1934, postfrischer Viererblocksatz, die zwei Höchstwerte sign. Peschl und 3 RM mit Fotoattest Peschl BPP, Mi. 3.200.-+	529/39x(4)	**	600,—
2485FP	5 Pfg bis 3 Mark Flugpost mit waagerechter Gummiriffelung, kompletter Satz mit 11 Werten, tadellos postfrisch, 20 Pfg, 40 Pfg, 50 Pfg und 80 Pfg gepr. Schlegel BPP, Spitzenwert 2 Mark mit Fotoattest Dr. Oechsner BPP: "in einwandfreier Qualität.", Mi. 5.200.- - sehr seltene Satzausgabe!	529/39y	**	1600,—
2486	25 Pfg Flugpost, waagerechte Gummiriffelung, postfrischer 4er-Block aus der linken oberen Bogenecke, im Oberrand Falzrest, Mi. 200.-+	533y	**	50,—
2487	80 Pfg Flugpost, senkrechte Gummiriffelung, postfrischer 4er-Block aus der rechten oberen Bogenecke, im Oberrand Falzrest, Mi. 280.-+	536x	**	70,—
2488	2 und 3 RM Flugpost, je mit Oberrand, tadellos postfrisch, unsigniert, attraktive Luxusstücke der Satz-Höchstwerte, Mi. 350.-+	538/39x	**	75,—
2489P	2 M. Flugpost, senkrechte Gummiriffelung, postfrischer 4er-Block vom rechten Bogenrand, postfrisch, im Rand kleiner Gummierungseinschluß, Mi. 600.-+	538x	**	150,—
2490P	2 M. Flugpost mit waagerechter Gummiriffelung, postfrisch vom rechten Bogenrand, geprüft Schlegel D. BPP, Mi. 400.-	539y	**	90,—
2493P	3 Pfg - 25 Pfg Kolonialgedenkefeier, komplett in postfrischen 4er-Blocks aus Bogenecken, bis auf 6 Pfg oben links, Mi. 760.-	540/43	**	200,—
2494	3 Pfg bis 25 Pfg Kolonialforscher (Höchstwert gepr. Schlegel BPP) und 3 Pfg bis 25 Pfg Hindenburg (Höchstwert gepr. Schlegel), Mi. 340.-	540/43,548/53	**	80,—
2495	25 Pfg Kolonialforscher, tadellos postfrisch, unsigniert, Mi. 120.-	543y	**	40,—
2497	3 Pfennig bis 25 Pfennig "Tod von Paul von Hindenburg", kompletter Satz mit sechs Werten, tadellos postfrisch, 8 Pfg, 12 Pfg und 25 Pfg gepr. Schlegel D. BPP, Mi. 150.-	548/53	**	40,—
2498FP	3 Pfennig - 40 Pfennig Berufsstände komplett postfrisch, Fotoattest Oechsner BPP, Mi. 650.-	556/64	**	160,—
2499P	3 Pfg - 40 Pfg Berufsstände komplett, in postfrischen Viererblocks, einheitlich aus der rechten oberen Bogenecke, Mi. 2.600.-+	556/64	**	650,—
2501	3 - 40 Pfg Berufsstände, 9 Werte komplett auf Satz-R-Brief, glasklar gestempelt "FRANKFURT WEST 13 13.11.34" nach Brüssel, die 20 Pfg Eckfehler oben rechts, sonst gut gezähnt, minimale Patina in den Zahnspitzen der 40 Pfg, dekorativer Brief von hervorragender optischer Wirkung	556/64	✉	70,—
2502FP	3 Pfg bis 40 Pfg Stände, 9 Oberrandstücke kpl. postfrisch, Fotoattest Schlegel BPP: "echt und einwandfrei", Mi. 680.-	556/64OR	**	150,—
2503	3 bis 25 Pf Saarabstimmung erste und zweite Auflage je tadellos postfrisch, 25 Pf je tiefst gepr. Schlegel BPP, Mi. 240.-	565/8 1.,2.Aufl.	**	40,—
2504	6 Pfg und 12 Pfg Heldengedenktage, senkrechte und waagerechte Gummiriffelung, je postfrische 4er-Blocks, bis auf 12 Pfg senkrechte Gummiriffelung von Bogen-Seitenrändern, Mi. 444.-+	569/70x,y	**	100,—
2505	12 Pfg Reichsberufswettkampf auf bedarfsgelaufenem FDC ab "EHINGEN" vom 26.4.35 nach Stuttgart, Mi. 200.-	572FDC	✉	45,—
2508P	OSTROPA-Block mit Ersttagssonderstempel "KÖNIGSBERG 23.6.35", im äußersten Rand kleines braunes Fleckchen, sonst tadellos, Fotoattest Schlegel D. BPP, Mi. 1.100.-	Bl.3	☉	200,—
2509	OSTROPA-Block auf R-Brief mit ESST KÖNIGSBERG / OSTROPA 23.6.35 nach Frankfurt mit Ankunftsstempel, bis auf die für diese Ausgabe übliche Gummibräunung tadellos erhalten, der Umschlag am unteren Rand gering bestoßen, Mi. 1.500.-	Bl.3	✉	220,—
2510FP	Blockausgabe "Ostropa 1935", entwertet mit Sonderstempel "Königsberg 23.6.35", fehlerfreie Erhaltung, Mi. 1.100.-	Bl.3	☉	250,—
2511	Ostropa-Block ungebraucht, schöner, gleichmäßig heller tadelloser Kabinettblock, Mi. 1.300.-	Bl.3 (*)		260,—
2514	6 - 40 Pfg Eisenbahn, 4 Werte komplett, tadellos postfrisch, unsigniert, Mi. 130.-	580/83	**	35,—

Deutsches Reich Dienstmarken

2516	3 Pfg bis 40 Pfg Trachten, kompletter Satz, tadello postfrisch, 30 Pfg und 40 Pfg gepr. Schlegel BPP, Mi. 180.-	588/97 **	45,—
2517	3 Pfg bis 40 Pfg Winter- und Sommerolympiade, 3 bzw. 8 Werte kpl. postfrisch, Mi. 205.-	600/02,609/16 **	40,—
2519	3 Pfg bis 40 Pfg Olympische Spiele 1936, 8 Werte postfrisch, Mi. 140.-	609/16 **	30,—
2522	Blockausgabe "Olympiade 1936", Blockpaar, tadello postfrisch, gepr. Schlegel D. BPP, Mi. 260.-	Bl.5/6 **	60,—
2524	Blockausgabe "Olympiade 1936", beide Blocks, je entwertet "Kiel 14.8.36", Mi. 180.-	Bl.5/6 ☉	50,—
2525	Olympia-Block 8 Pfg bis 25 Pfg, dickes Papier, postfrisch, Mi. 300.-	Bl.6z **	60,—
2526	3 Pfg - 40 Pfg Winterhilfswerk komplett in postfrischen Viererblocks, alles Rand und Eckrandstücke, Rand teils angetrennt, Mi. 320.-	634/42(4) **	80,—
2527P	3 Mark Flugpost, senkrechte Gummiriffelung, postfrischer Viererblock vom linken Bogenrand, Mi. 800.-+	639x(4) **	200,—
2528P	25 + 15 Pfg mit senkrechter Gummiriffelung, ungebraucht, Mi. 220.- für **	641x *	35,—
2530	Blockausgabe zum 45. Geburtstag von Adolf Hitler, zusammen mit zwei waager. Paaren der Blockmarken und einer 6 Pfg Hindenburg in portorichtiger Mischfrankatur auf R-Brief in der II. Gewichtsstufe, von "BERLIN-CHARLOTTENBURG 5 d 20.4.37" (als Entwerter auf der 6 Pfg Hindenburg) nach Haagen (Baden). Die Hitler-Ausgaben sind mit Berliner Geburtstags-SST entwertet	Bl.7etc. ☒	55,—
2531	Blockausgaben "Hitler", alle vier verschiedenen Ausgaben, je gestempelt mit Sonderstempel - bei Block 11 Erstag!, Mi. 200.-	Bl.7/9,11 ☉	45,—
2532	Blockausgabe Briefmarkenausstellung, tadello postfrisch, unsigniert, Mi. 220.-	Bl.8 **	70,—
2533	Blockausgabe "Kulturförderung", Originalformat, tadello postfrisch, gepr. Schlegel D. BPP, Mi. 320.-	Bl.9 **	100,—
2534	Blockausgabe "Braunes Band", tadello postfrisch, unsigniert, Mi. 180.-	Bl.10 **	45,—
2535	Blockausgabe "Galopprennen: Das braune Band von Deutschland 1937", entwertet mit Erstagssonderstempel "München-Riem 1.8.37", tadello, Mi. 130.-	Bl.10 ☉	40,—
2536	Reichsparteitag-Block, postfrisch, Mi. 320.-	Bl.11 **	80,—
2537	42 + 108 Pfg Braunes Band mit senkrechter Gummiriffelung, tadello postfrisch, gepr. H.-D. Schlegel BPP mit Fotoattest "Die Marke ist echt und hat Originalgummi. Die Erhaltung ist einwandfrei."	671x **	80,—
2538	Braunes Band 1938, postfrisch, gepr. Schlegel BPP, Mi. 150.-	671y **	35,—
2539FP	6 + 19 Pfg Reichsparteitag, waagerechte Gummiriffelung, postfrisch, signiert Schlegel BPP, Mi. 190.-	672y **	50,—
2540P	Reichsparteitag 6+19 Pfg, waagerechte Gummiriffelung, gestempelt, tadello, Fotobefund Schlegel D. BPP, Mi. 200.-	672y ☉	60,—
2542	3 Pfg bis 40 Pfg WHW 1938, 9 Werte kpl. und I.A.A.1939, 3 Werte, je postfrisch, Mi. 210.-	675/83,686/88 **	40,—
2543	12 Pfg Volksabstimmung in Sudetenland mit Erstagssstempel "AUE 2.12.38" auf Ortsbrief, Marke kleine Zahnfehler, der Satz notiert im M. mit 1.000.- kursiv	685FDC ☒	80,—
2545P	6 Pfg - 25 Pfg Nürburgring-Rennen postfrisch, geprüft Schlegel A. BPP, Mi. 300.-	695/97 **	75,—
2546	25 Pfg Deutsches Derby und zwei Werte 42 Pfg Braunes Band, tadello postfrisch, Mi. 280.-	698,699,747 **	55,—
2548P	3 Pfg - 2 Mark Danzig Abschied postfrisch komplett vom Oberrand, bei 10 Pfg und 1 Mark Ränder angetrennt, Fotobefund Schlegel D. BPP, Mi. 220.-	716/29 **	60,—
2549	2 Mark Danzig-Wiedereingliederung, Papier y, ungebrauchtes Unterrandstück mit spiegelverkehrter Aufdruck-Plattenummer "10" und spiegelverkehrtem roten Druckereizeichen "EISEN-K 1", Fotobefund Dr. Oechsner BPP "einwandfrei", im Mi. mit - bewertet	729y Pl.-Nr. *	70,—
2550P	2 RM auf 2 G aus der rechten untern Bogenecke mit Plattenummer "2" (in Spiegelschrift), postfrisch geprüft Schlegel D. BPP, Mi. -	729yPl.-Nr. **	70,—
2552	42 Pfg Braunes Band, postfrischer 4er-Block aus der linken oberen Bogenecke, im Oberrand Falzreste, Mi. 480.-	747 **	120,—
2553	Braunes Band 1940, waager. Paar, tadello, postfrisch, Mi. 240.-	747 **	50,—
2554	3 Pfg - 40 Pfg Winterhilfswerk, komplett in postfrischen Viererblocks, einheitlich aus der linken oberen Bogenecke, bei 3 Pfg Oberrand angetrennt, Mi. 160.-+	751/59 **	40,—
2556	6 - 24 Pfg Kameradschaftsblock, 6 Werte komplett als FDCs auf zwei zuadressierten Umschlägen der Versandstelle aus Berlin, tadello, Mi. 600.-	773/78 ☒	120,—
2557	1 Pfg bis 5 Mark Hitler (Markwerte in A-Zählung) auf zehn Briefumschlägen mit Erstagssstempel "BERLIN SW 68 vfs 1.8.41" bzw. "BERLIN SW 68 vfs 20.3.42", tadello Fotoattest Schlegel BPP, Mi. 800.-	781/02A ☒	200,—
2558	1-80 Pfg Hitler auf sechs postkartengroßen Blankoblättern, jede Marke einzeln ersttagsgestempelt Berlin vfs (= Versandstelle für Sammlermarken) 01.8.41, schöne FDC-Garnitur, Mi. 400.-	781/98 FDC ☒	90,—
2560	12 Pfg Heldengedenktage, Plattenfehler I - V - dabei drei Stück in waagerechten Paaren mit Normalmarke, tadello postfrisch, Mi. 325.-	812/IV **	70,—
2561	3 Pfg - 12 Pfg Europäischer Postkongress, in Paaren mit Sonderstempel und Sonder-R-Zettel auf portogerechtem R-Brief nach Dresden mit Ankunftsstempel	820/22 ☒	30,—
2562	Wiener Postkongress 1942, Geschenkhäft des Reichspostministers (21 x 14,8 cm) mit eingeklebten Sondermarken und Sonderanzsachen sowie Sonderstempel, geprägter Büttenskartondeckel mit roter Kordel, innen geringe Spuren, sehr selten - 820-825, P 294-295.	820/825,P ☒	120,—
2565	1943, Wehrmacht I a. FDC mit Tagesstempel "Wien 1", Briefumschlag mittig gefaltet.	831/42 ☒	50,—
2566	5 + 10 Pfg Arbeitsdienst, Abart "ungezähnt", Viererblock vom Unterrand, postfrisch mit diversen Bügen und Haftstellen, gepr. Ludin BPP, Mi. 800.-	851U(4) **	100,—
2569	24 Pfg Kameradschaftsblock, Plattenfehler I - VI, tadello postfrisch, gepr. Schlegel BPP bzw. Peschl, Mi. 490.-	893I - VI **	100,—
2573P	12 Pfg Volkssturm, mit frühester bekannter Abstempelung "LORCH (Württ) 3.2.45" auf unadressiertem Vordruck-Faltbrief "C 0082" (rücks. Karte von Deutschland, unterteilt nach Postleitzahlengebieten). Ein offizielles Erstaggsdatum ist zu dieser Marke nicht bekannt, die geplante Verausgabung wurde vom Reichspostministerium im Amtsblatt 10/1945 am 30.01.1945 angekündigt und vermutlich bezog ein Großkunde in Lorch dieses Postwertzeichen direkt von der Reichsdruckerei aus Wien. Fotoattest H.D. Schlegel BPP (08/2019) "Die Qualität ist einwandfrei, Zahnschmelzen durch Gummierung leicht bräunlich."	908 ☒	500,—
2574	12 Pfg SA/SS, tadello postfrisch, Mi. 80.-	909/10 **	20,—
2575	12 Pfg SA/SS, sechs Sätze, dazu ein ungezählter Satz, tadello postfrisch, Mi. 570.-	909/10(7) **	80,—
2576	12 Pfg SA-Mann, Plattenfehler I "Farbstrich im Markenoberrand", tadello postfrisch, Mi. 180.-	909I **	50,—
2577	12 Pfg SS-Mann, Plattenfehler I "Schmiss im Gesicht", tadello postfrisch, Mi. 180.-	910I **	50,—

Deutsches Reich Dienstmarken

2578FP	Gebührenzettel für Dienstbriefe der Eisenbahn, allgemeine Ausgabe, allseits vollrandig mit Originalgummierung, tadellose Erhaltung, Mi. 750.-	I *	250,—
2579	Gebührenzettel (angeschnitten dafür unten und links mit sehr breitem Rand!) auf Brief von Magdeburg 29.6.81 nach Groß Salze, rücks. Ausgabestempel, Siegel rückseitig ausgetrennt Mi. 400.-	I ☒	80,—
2581	25 Pfg Zählendienstmarke für Baden, postfrisch mit Oberrand, unsigniert, Mi. 300.-+	14 **	100,—
2582	20 Pfg Wasserzeichen Ringe, ungezähnt, postfrisch, geprüft Winkler BPP, Mi. 300.-	55YU **	60,—
2583FP	20 Pfg mit Wasserzeichen Ringe, postfrisch vom Bogenoberrand, signiert Oechsner BPP, Fotobefund Weinbuch BPP, Mi. 450.-	60Y **	100,—
2584	20 Pfg Württemberg mit Aufdruck "Deutsches Reich", Wasserzeichen Ringe, gestempelt, tadellose Bedarfserhaltung, gepr. Infla, Düntsch BPP, Mi. 400.-	60Y ☉	100,—
2585FP	10 Pfennig orange, Wz. Rauten, entwertet "HANNOVER 26 10.2.", tadellose Erhaltung, Fotoattest Fleiner BPP: "echt und einwandfrei", Mi. 600.-	65 ☉	150,—
2586P	20 Mark Arbeiter, liegendes Wz., gest. BERLIN 10.7.23, Fotobefund Tworek BPP: "echt und einwandfrei", Mi. 190.-	75Y ☉	40,—
2587	100 Mio. M. Schlangenaufdruck auf Briefstück, tadello gestempelt 14.11.23, gepr. Infla, Mi. 200.-	82 △	45,—

2588FP	100 Mio. Korbdeckelsprung/Haupttype, gest. BERLIN, gepr. Peschl, Fotoattest Winkler BPP: "echt, die Marke ist sehr gut gezähnt und einwandfrei", Mi. 800.-	82HT ☉	140,—
2589FP	200 Mio. Korbdeckelsprung/Parallelerscheinung I, gest. BERLIN, Fotoattest Winkler BPP: "echt, die Marke ist sehr gut gezähnt, gut zentriert und einwandfrei", Mi. 800.-	83aPel ☉	140,—
2590	2 Mrd. gest. BERLIN, gepr. Infla/Peschl BPP, Fotobefund Tworek BPP: "echt und einwandfrei", Mi. 150.-	84 ☉	40,—
2591	2 Mrd. Korbdeckelmuster, Sprung in Rosette, gestempelt, leichte Zahnmängel s. Foto, gepr. Peschl/Infla, Fotobefund Dr. Oechsner BPP, Mi. 750.-	84HT ☉	70,—
2593P	5 Mrd., 4er-Block, je gest RAHDEN 6.12.23, Fotoattest Tworek BPP: "echt, die Marke rechts oben hat einen kurzen Zahn", Mi. 440.-	85(4) ☉	75,—
2594	5 Mrd., 4er-Block, rechte untere Marke mit Korbdeckelsprung, gestempelt "FRANKFURT", gepr. Bechtold BPP/Infla, Mi. 930.-	85(4)HT ☉	120,—
2595	5 Milliarden Schlangenaufdruck, senkrechter Viererstreifen und Einzelmarke, gestempelt, Bedarfserhaltung, gepr. Oechsner BPP, Mi. 550.-	85(5) ☉	50,—
2596	20 Mrd. gest., gepr. Infla/Peschl, Winkler BPP, Mi. 200.-	87 ☉	35,—
2597FP	20 Mrd. Korbdeckelsprung/Haupttype, gest. Fotoattest Winkler BPP: "echt, die Marke ist noch gut gezähnt und sehr gut zentriert", Mi. 800.-	87HT ☉	130,—
2598FP	50 Mrd. Korbdeckelsprung/Haupttype, gest. PREETZ, Fotoattest Winkler BPP: "echt, eine Zahnschuppe minimal verkürzt und links oben leichter Eckbug", Mi. 1.000.-	88HT ☉	120,—
2599	800 Tsd. auf 30 Mark, waager. Unterrand-3er-Streifen mit Ur- und Aufdruck-HAN, linke Marke Plattenfehler "O der 30 innen nicht schraffiert", postfrisch, gepr. Tworek BPP, Mi. 110.-+	95XI(3) HAN **	30,—
2600P	800 Tsd auf 30 Pfg, Wasserzeichen Rauten, gestempelt, tadellose Erhaltung, Fotoattest Winkler BPP, Mi. 400.-	95Y ☉	100,—
2601	1934 - 1944, alle vier Sätze Partei und Behördendienstmarken, postfrisch, komplett, Mi. 295.-	132/77 **	70,—
2602	6 Pfg Parteidienstmarke, waagerechte Gummiriffelung, tadellos postfrisch, gepr. Schlegel D. BPP, Mi. 220.-	135y **	60,—
2604P	24 Pf Parteidienstmarke mit waagerechter Gummiriffelung tadellos postfrisch, tiefst gepr. Schlegel-A. BPP, Mi. 350.-	163y **	80,—
2605P	24 Pfennig Parteidienstmarke, waagerechte Gummiriffelung, tadellos postfrisch, gepr. Schlegel A. BPP, Mi. 350.-	163y ☉	70,—
Regierung Frankfurt			
2607	2 Milld. Mark Korbdeckel gezähnt mit violetter Aufdruck "Regierung", postfrischer Kabinett-Viererblock aus der rechten oberen Bogenecke, geprüft Dr. Böheim BPP - in dieser Form nicht häufig! Mi. 240.-	4A(4)OR **	70,—
Kontrollaufdrucke Wiesbaden			
2608	3 M. Posthorn mit violett-schwarzem "Regierung"-Aufdruck in Type II im Viererblock auf Kabinett-Briefstück, Fotobefund Weinbuch BPP: "...einwandfrei!", Mi. 560.-	2IIa(4) △	130,—
2610	3 Mark Posthorn im waagerechten Paar und 30 M. Posthorn mit Handstempelaufdruck "Regierung", Type II in violett-schwarz (beim Paar kopfstehend!), zusammen auf Kabinett-Briefstück, Fotobefund Weinbuch BPP: "...ist einwandfrei!", Mi. 330.-++	2IIaK(2), 14IIa △	90,—
2618	20 M. schwarzbläulichviolett/hellrötlichorange, violett-schwarzer Aufdruck "Regierung" in Type II, mit Stempel "WIESBADEN 1 q 12.3.23" auf Briefstück, Fotobefund Tworek BPP (01/2015) "einwandfrei", Mi. 200.-	13IIa △	50,—
Kontrollaufdrucke Rostock			
2623	50 Mill. M. Korbdeckel durchstoichen mit violettem Dienstmarken-Aufdruck von Rostock, gestempelter Bedarfs-Viererblock (Bugspur und nicht perfekter Durchstich), geprüft Weinbuch BPP und Infla Berlin - als Einheit sicherlich nicht häufig! Mi. 240.-	32BI(4) ☉	45,—
2627	2 Mrd. M. Korbdeckel durchstoichen mit violettem Aufdruck "Dienstmarke" im gestempelten Pracht-Viererblock, Fotobefund Weinbuch BPP: "...Aufdruck und Stempel sind echt - die Erhaltung der Einheit ist einwandfrei" - Einheiten sind recht selten! Mi. 480.-	37B(4) ☉	100,—
2629	2 Mrd. M. durchstoichen, waagerechtes Paar, dabei linke Marke mit "Sprung im Korbdeckel", mit Strichstempel, gepr. Infla und Peschl, Mi. 240.-+	37BI(2) ☉	50,—
2630	2 Mrd. M. Korbdeckel durchstoichen mit violettem Handstempelaufdruck "Dienstmarke", senkrechter 5er-Streifen auf Briefstück, 1 Wert mit Bug, die anderen in Kabinett-Erhaltung, dekorative und nicht häufige Einheit, geprüft Infla Berlin und Peschl, Mi. 600.-	37BI(5) △	100,—
Kontrollaufdrucke Mecklenburg			
2631	DOBERAN: 400 Tsd. auf 30 Pfg Ziffer mit violettem Handstempelaufdruck "Dienstmarke", gestempelter 4er-Block mit fast perfektem Durchstich (unten links 2 kurze Zungen), gepr. Infla Berlin und Peschl - seltene Einheit in guter Gesamterhaltung! Mi. 800.-	21II(4) ☉	150,—
Deutsches Reich Markenheftchenbogen			
2633	60 Pfg Germania, postfrischer Markenheftchenbogen (wenige angetrennte Stellen hinterlegt, 1 6er-Block im Unterrand ergänzt), nach 5. 11. und 15. Spalte senkrecht gefaltet, Mi. 1.000.-	MHB6.1.1 **/*	150,—
2634	40 + 60 Pfg Germania, kompletter Markenheftchenbogen, postfrisch (mehrfach senkr. gefaltet, teils etwas angetrennt, linker Rand beschädigt), Mi. 1.300.-	MHB7.1.1 **	225,—
2635	Hindenburg 1937/39, 4+12 Pfg, Markenheftchenbogen komplett, teils minimale Anhaftungen, sonst postfrisch, waager. mittig gefaltet (5 Marken Bugspur), Mi. 550.-	MHB42 **/*	80,—
2636	Hindenburg 1939, 3+8+12 Pfg Markenheftchenbogen komplett postfrisch, senkrecht mittig gefaltet mit leichter Antrennung, 2 Marken Alterungsspuren, 1 Zwischensteg Haftstelle, Mi. 500.-	MHB52 **	80,—
2637	Stände 1934, 5+6 Pfg Markenheftchenbogen komplett postfrisch, waager. mittig gefaltet, im Rand minimale Antrennungen, Mi. 1.500.-	MHB53 **	280,—
2638	Trachten 1935, beide Markenheftchenbogen, ungefaltet komplett postfrisch, je kleine Falzreste auf Rand, Mi. 2.100.-	MHB55/56 **	380,—
2639	Hitler 1941, 4+8+6 Pfg, Markenheftchenbogen mit HAN 20144.41 2 Br komplett postfrisch (übliche leichte Kalanderbüge), Mi. 800.-	MHB70HAN1.2 **	160,—
2640	Hitler 1941, 4+6+8 Pfg Markenheftchenbogen mit HAN 20144.41 2 Br, postfrisch (senkr. gefaltet nach Reihe 1, dort minimal im Rand angetrennt), Mi. 800.-	MHB71HAN1.2 **	180,—
2641	Hitler 1941, 4+6+8 Pfg Markenheftchenbogen mit HAN 20144.41 1 Kö, postfrisch (senkr. gefaltet nach Reihe 9, Kalanderbüge, im Rand geringfügig angetrennt), Mi. 850.-	MHB71HAN2.1 **	180,—
Deutsches Reich Markenheftchen			
2642FP	Germania 1916, Markenheftchen, Heftchenblattränder durchgezähnt, tadellos postfrisch, Mi. 1.800.-	MH6A **	360,—
2643	Germania 1920, Markenheftchen, postfrisch (HBI. 26 leichte Anhaftung), Mi. 300.-	MH13A **	50,—
2644	Germania und Ziffern 1921, Markenheftchen mit ONr. 1, H-Blätter-Ränder nicht durchgezähnt, postfrisch, rückseitiger Deckel mit Falzspuren und beide Deckel oben kleiner Spalt, Mi. 1.000.-	MH15B **	100,—
2645	Germania 1921, Markenheftchen ONr. 1, komplett mit durchgezähnten Rändern, postfrisch (Deckel kleiner schwacher Eckbug), Mi. 900.-	MH15.1A2 **	140,—
2646FP	Rheinlandmarken 1925, Markenheftchen mit ONr. 1, tadellos postfrisch, Mi. 7.000.-	MH17 **	1400,—
2647	Deutsche Nothilfe 1930, Markenheftchen originalgeklammert, im Deckel leicht gefaltet, tadellos, Mi. 450.-	MH29.4 **	80,—
2648	Fridericus 1933, Markenheftchen, tadellos postfrisch, Mi. 180.-	MH32.2.3 **	35,—
2652	Adolf Hitler (1941), 2. Deckelseite "Radiergummi", Markenheftchen postfrisch, Mi. 130.-	MH 48.1 **	40,—
2655	Hitler, Markenheftchen mit Ordnungsnummer 1, postfrisch, Mi. 130.-	MH 48.1 **	30,—

Deutsches Reich Markenheftchenblätter

2659	Germania 1912, X+5 Pfg Heftchenblatt mit durchgezähntem Rand mit durchgehender Strichleiste auf Briefstück, jede Marke klar gestempelt TILSIT 18.11.1914, Fotoattest Dr. Oechsner BPP: "echt in einwandfreier Qualität mit der für Heftchenblätter üblichen Zähnung", Heftchenblatt in sehr guter Qualität, Mi. 2.800.- ++ erheblicher Aufschlag für den anhängenden Rand ! .	H.-Bl.7aA1.1 ☒	500,—
2660	Germania 1918/19, 15+10 Pfg Heftchenblatt, durchgezählter Rand unbedruckt, postfrisch, Mi. 700.-	H.-Bl.19aaA0 **	150,—
2667	Flugpost 1930, Heftchenblatt 20 Pfg postfrisch, unten Heftchenzähnung, zwei Marken mit Druckspuren, Mi. 500.-	H-Bl.49B **	60,—
2668	Flugpost 1931, 20 Pfg Heftchenblatt postfrisch (zwischen Feld 7 und 8 etwas angetrennt), Mi. 500.-	H-Bl.49B1 **	70,—
2669	Hindenburgspende 1927, Heftchenblatt (ohne Rand) auf Auslands-R-Brief-Vorderseite (gefaltet) von BERLIN 26.10.27 nach Rotterdam (Mi. 500.- für kompletten Brief).	H-Bl.56 ☒	70,—

Deutsches Reich Rollenmarken

2672	50 MK. Arbeiter, kpl. postfrisch Rolle zu 500 Marken, originalverpackt	245R **	80,—
------	--	---------	------

Deutsches Reich Zusammendrucke

2673	X + 5 Pfg Germania, waagerechter Zusammendruck auf Ortsbrief aus BERLIN 12.12.12, Umschlag mit Spuren und Marke rechts etwas geschürft, siehe auch Foto, 700.-	W1.1 ☒	70,—
2674	Zusammendruck S 1.4 in Mischfrankatur mit 3 Pfg a. Ortsbrief von Berlin, Umschlag Öffnungsmängel, Zusammendruck tadellos, Mi. 1.450.-	S1.4 ☒	200,—
2675FP	Germania 1911/12, Briefmarken Kosack + 10 Pfg Germania magenta, senkrechter Zusammendruck in der üblichen herstellungsbedingten Heftchenzähnung, tadellos postfrisch, Fotoattest Jäschke-Lantelme BPP (2019) (für ehemaliges Heftchenblatt ohne Rand): "in fehlerfreier, postfrischer Erhaltung.", Mi. 4.800.-	S2.23 **	1500,—
2676P	Germania 1912, Randleiste + X + 10 Pfg Germania, waagerechter Zusammendruck, sauber gestempelt "Braunschweig 7.3.13", bestens gezähnt, Mi. 600.-+	W4 ☉	120,—
2677P	X+10 Pfg Germania Friedensdruck, waagerechter Zusammendruck, postfrisch, Mi. 700.-	W4b **	150,—
2679	7 1/2 Pfg Germania orange und 15 Pfg Germania gelbbraun im senkr. Zusammendruck, tadellos postfrisch, unsigniert, Fotobefund Oechsner BPP (2013): "in einwandfreier Qualität mit für diese Ausgabe normalen Zähnung.", Mi. 500.-	S7aa **	120,—
2680	7 1/2 +15 Pfg Germania 1916/17, gestempelt RUDOLSTADT 22.2.17, Fotobefund Dr. Oechsner BPP: "echt und einwandfrei", Mi. 300.-	S7aa ☉	70,—
2682	7 1/2 Pfg Germania orange und 15 Pfg Germania gelbbraun als waagerechter Zusammendruck, tadellos ungebraucht, Fotobefund Dr. Oechsner BPP (2013): "echt und einwandfrei.", Mi. 480.-	W10aa *	100,—
2684P	7 1/2 Pfg +15 Pfg Germania, waagerechter Zusammendruck postfrisch, farbsign., Fotobefund Winkler: "echt und einwandfrei", Mi. 380.-	W11ba **	100,—
2685	7 1/2 + 15 Pfg Germania mit Zusatzfrankatur 2 1/2 Pfg als portogerechte Frankatur auf Brief der 2. Gewichtsstufe von Breslau 19.6.18 nach Berlin, Brief etwas fleckig und zweiseitig geöffnet, Mi. 500.-	W11ba,98 ☒	70,—
2686	15+5 Pfg Germania, senkr. im Paar als 4er-Block (rechts oben kl. Eckbug) mit 5 Pfg Zusatzfrankatur (durch diese Brief gefaltet), portorichtig auf R-Brief von RIEMSLÖH 21.12.18 nach Hilter, gepr. Infla, Mi. 660.-	S6aa(2) ☒	100,—
2687	15+5 Pfg Pfg Germania portorichtig auf R-Brief von GROITZSCH 26.1.18 nach Borna, Mi. 825.-	W9aa,7II ☒	180,—
2688P	RL + X + 10 Pfg Germania rot, waager. Zusammendruck mit H-Blattrand mit HAN 31(95.12) als Zusatzfrankatur auf Kartenbrief 10 Pfg 100 Jahre Völkerschlacht, gest. glasklar WARTENBURG 3.01.13 (Fehlstellung des Monats), nach Halle, Fotoattest Jäschke-Lantelme BPP: "Zusammendruck ist farbfriech, sehr gut gezähnt, in fehlerfreier Erhaltung"	W4 ☒	500,—
2690	Germania 1919, 15 + 10 Pfg Germania, waagerechter Zusammendruck, tadellos ungebraucht, Mi. 180.-	W13 *	35,—
2691P	RL+15+10 Pfg Germania, waagerechter Zusammendruck postfrisch, gepr. Infla	W13aa **	80,—
2692	15+10 Pfg Germania, waager. Zusammendruck, gestempelt, gepr. Infla, Mi. 250.-	W13aa ☉	60,—
2695	Hindenburg mit Waffel-WZ., kpl. Zsdr.-Garnitur mit sauberen Falzresten, Mi. für * = 490.-	KZ 17/W46 *	70,—
2696	Ziffern und Germania. 30 +Z +40 Pfg, Kehrdruk mit Zwischensteg im Paar als 4er-Block mit L + 30 + 10 Pfg waagerecht (Leerfeld mit Teil-HAN 148.21) und 30 + 10 Pfg senkrecht auf Brief von "RONNENBERG 11.6.22" nach München, 20 Pfg überfrankiert, gepr. Infla.	KZ8.1.1,2.1 ☒	250,—
2697	40+30+40+30+40+30 Pfg Germania und Ziffern mit 30+10+30+10+30+10 Pfg (S16 + S18) und 30+40+30+40+30+40 Pfg (S20+S22)Germania, je senkr. 6er-Streifen auf überfrankiertem Orts-R-Brief (gefaltet) von CHEMNITZ 30.9.22, gepr. Infla, Mi. 1.480.-+ schon für die losen Marken!	S28,30 ☒	350,—
2698	10 Pfg Ziffern + 30 Pfg Ziffern + 10 Pfg Ziffern als senkrechter Zusammendruck in Mischfrankatur mit 10 Pfg Ziffern (3), 80 Pfg Schmied (4), KZ1 (4), KZ 3.1 (2) und Heftchenblatt 31 ohne Rand als portogerechte Frankatur auf Einschreibebrief mit Entwertung "HANNOVER 26.9.22" und die rückseitig verklebten Werte mit Entwertung durch Bahnpoststempel "HANNOVER-LEIPZIG 27.9.22", gute Bedarfserhaltung, Brief mit Mittelfaltung (ohne Marken zu treffen), Fotoattest Tworek BPP (2016), Mi. 2.200.- - seltener Beleg!	S32u. a. ☒	400,—
2700	RL+X+X+X+20 Pfg Flug 1930/31 rückseitig auf GA-Karte 8 Pfg (P193), FLIEGERLAGER WASSERKUPPE RHÖN-SEGELFLUG 25.7.32 mit Segelflug- und Luftpost-Bestätigungsstempel. nach Berlin, Mi. 500.-	RL15.2 ☒	100,—
2701	20 Pfg + X Flugpost-Zusammendruck mit portogerechter Zusatzfrankatur auf Brief aus BOCKHORN 18.5.31 nach Rüstringen, minimale Patina und unten etwas verkürzt, sonst feiner Brief mit seltener Frankatur, Mi. 1.200.-	S35 ☒	180,—
2704	X+20, X+X+20 und 15+10 Pfg, Flug 1931, gestempelt HAGEN 7.10.32, bzw. 2 Briefstücke BERLIN SÜDENDE 29.1.32, Mi. 320.-	W21.1/2,2 ☉/△	70,—
2705	X+X+20+20 Pfg Flug 1930/31 und senkr. Paar 20 Pfg Flug rückseitig auf Zeppelin-GA-Karte 8 Pfg Präsidenten (P 191) und Zusatzfrankatur 2mal 8 Pfg Präsidenten, Ostseejahr-Rundfahrt 1931 Auflieferung FRIEDRICHSHAFEN 12.5.31, Sieger Nr. 168 Aa, Mi. 300.- schon auf normalem Brief	W21.2 ☒	70,—
2706	Flugpost 1930/31. X + X + X + 20 Pfg, 2 Paare mit 10 Pfg Präsidenten (Nr. 413) und 4 Pfg Hindenburg (Nr. 467) portorichtig auf R-Brief der 2. Gewichtsstufe von "FÜSSEN 4.6. 34" nach Stuttgart, Mi. 600.-	W21.3(2) ☒	140,—
2707P	X+15 Pfg, Kant 1927, waagerechter Zusammendruck mit Rand, postfrisch, Mi. 250.-	W23 **	60,—
2708	X + 15 Pfg Kant, waagerechter Zusammendruck, tadellos gestempelt, Mi. 250.-	W23 ☉	50,—
2709	X+15 Pfg Kant, waager. Zusammendruck auf tadellosem Briefstück, sauber gestempelt "GELSENKIRCHEN 16.4.28", Mi. 300.-	W23 △	60,—
2710	X+15 Pfg Kant, mit Rand als Einzelfrankatur portorichtig auf Brief (gefaltet) von KÖLN 15.3.30 nach Bonn, Mi. 600.-	W23 ☒	130,—
2711	X+15 Pfg Kant, Paar mit Hindenburgspende 8+X und 8+15 Pfg senkr. als 4er-Block auf Brief (gefaltet) von BERLIN 30.7.28 nach Marckranstädt, Mi. 540.-	W23(2),S36/7 ☒	130,—
2713	15+10 Pfg Adler 1931, waagerechter Zusammendruck postfrisch, Mi. 200.-	W22 **	50,—
2715	15+10 Pfg Flug 1931 portorichtig auf Luftpostbrief von LEIPZIG 18.9.31 nach Innsbruck, Mi. 240.-	W22 ☒	50,—
2717P	X+10 Pfg, Nothilfe 1926, waagerechter Zusammendruck postfrisch, Mi. 250.-	W24.1 **	60,—
2721	Hindenburgspende 1927, 3 Zusammendrucke komplett postfrisch (S 36 zusätzlich im Paar mit S37), Mi. 480.-	S36/W25 **	100,—
2722	Hindenburgspende 1927, 3 Zusammendrucke komplett, je sauber gestempelt, Mi. 440.-	S36/W25 ☉	100,—
2723	8+X Hindenburgspende 1927 senkr. mit 3 Pfg Berühmte Deutsche und 5 Pfg Steinadler (Nr. 378 u.386) auf Brief (1 Pfg überfrankiert) von GLATZ 7.10.27 nach Gelsenkirchen, Mi. 300.-	S37 ☒	70,—
2724	8+X und 8+15 Hindenburgspende, je senkrecht als 4er-Block auf Brief von BAD GODESBERG 16.3.28 nach Wien (1 Pfg überfrankiert), Mi. 300.-	S37,36 ☒	70,—
2726	Reichspräsidenten 1928, kpl. Ausgabe aller Zusammendrucke, alle mit allseits tadelloser Zähnung, sauber rundgestempelt, Mi. 1.600.-+++	K10/W29^ ☉	300,—
2728	Reichspräsidenten 1932, 18 Zusammendrucke komplett, postfrisch, Mi. 1.420.-	K9/W29 **	300,—

EINZELLOSE

2729	Reichspräsidenten 1932, 18 Zusammendrucke komplett gestempelt, teils auf Briefstücken, Mi. 1.300.-	K9/W29 ☉/△	250,—
2731	8 Pfg Nothilfe + X, senkrechter Zusammendruck in Einheit mit S50 auf fast portogerechtem Brief aus BOMST 7.12.28, Randspuren, Marken sehr gut gezähnt, auf Brief recht selten! Mi. 900.-	S54,S50 ☒	170,—
2732	8 Pfg+A1., Nothilfe 1928, postfrisch, Mi. 400.-	S58 **	100,—
2733	8 Pfg Nothilfe + "Benutze eine Woche Wohlfahrtsmarken" im Viererblock mit weiterem ZD 8 Pfg Nothilfe + 15 Pfg Nothilfe, tadellos gestempelt, Mi. 418.-	S62,S50 ☉	80,—
2734	A1+15 Pfg, Nothilfe 1928, waagerechter Zusammendruck postfrisch, linke untere Bogenecke (Rand gefaltet und angetrennt), Mi. 350.-	W32 **	90,—
2735	A2 + 15, Nothilfe, waagerechter Zusammendruck, ungebraucht, Mi. 210.-	W33 *	45,—
2736	8 + Z+ Z + 15 Pfg Nothilfe 1929, postfrisch, Mi. 250.-	KZ15 **	45,—
2737	8 Pfg Nothilfe + Z + Z + 15 Pfg Nothilfe sowie anhängend S72 und S68 (2), tadellos postfrisch, dekorative Zusammendruck-Einheit, Mi. 600.-	KZ15(2) **	120,—
2738P	Nothilfe 1929, 8+Z+Z+15 Pfg zweimal im Block vom Unterrand mit HAN v 45 17 . 29 auf 1 Pfg überfrankiertem R-Brief von "MEISSEN 15.1.30" nach Altenburg mit Ankunftsstempel, Brief und Marken in den Zahnsitzen teilweise etwas braunfleckig, Umschlag außerhalb der Marken waagerecht gefaltet, sehr selten, Fotoattest Schlegel A. BPP, Mi. 2.450.- nur für die losen Marken!	KZ15HAN ☒	500,—
2741	A1+5, A2+5 und X+15 Pfg, Nothilfe 1929, 3 waagerechte Zusammendrucke (A1+5 Bogenecke), postfrisch, Mi. 210.-	W34/36 **	50,—
2747	A1+15 Pfg Nothilfe 1930, mit H-Blatt-Rand und anhängender 8 Pfg auf Brief von FRANKFURT 12.12.30 nach Pirmasens, Mi. 300.-	S84 ☒	70,—
2749	X + 8 Pfg, Nothilfe 1930, waager. Zus.druck, postfrisch, Mi. 150.-	W37 **	30,—
2750	12+Z+12 Pfg Fridericus Einzelfrankatur auf Luftpostbrief von BERLIN 11.8.34 nach Kowno/Litauen, da unterfrankiert zurück und nicht befördert, rückseitig gleicher Ank.-Stpl., Mi. 240.-	WZ10 ☒	60,—
2751	12+Z+12 Pfg Fridericus mit 3 Pfg Reichspräsidenten auf Auslandsbrief (mehrfach gefaltet, rechts ca. 1cm beschnitten) von ESSEN 19.10.33 nach Istanbul, Mi. 240.-	WZ10,410 ☒	50,—
2752	12+Z+A4+12 Pfg Fridericus Einzelfrankatur portorichtig auf Brief der 2. Gewichtsstufe von VELGARD(PERSANTE) 17.10.34 nach Berlin, 1 Marke nachträglich mit Federzug entwertet, Landpostnebenstempel RABUHN, Mi. 280.-	WZ11 ☒	70,—
2755	8+X+8 Pfg Nothilfe 1931 im Rand-6er-Block mit Zusatzfrankatur 3 Pfg Reichspräsidenten fast portorichtig (1 Pfg überfrankiert) auf R-Brief (gefaltet) von SPIEGELAU 23.2.32 nach München, Mi. 1.100.-	S93 ☒	150,—
2756	15+A1+15 Pfg Nothilfe 1931 mit 8 Pfg (Nr. 459) und 6+5 Pfg Reichspräsidenten (S 44) auf Übersee-R-Brief von BREMEN 2.6.32 nach Rio de Janeiro, trotz Unterfrankatur ohne Beanstandung befördert, hds.Leitvermerk "via Southampton D. Alcantara", leichte Gebrauchsspuren, Mi. 1.100.-	S99 ☒	200,—
2757	15+A1+15 Pfg und 15+8+15Pfg, Nothilfe 1931, als 6er-Block mit anhängenden Zwischenstegen und Zusatzfrankatur 4 Pfg Reichspräsidenten (Nr. 454) auf Wertbrief über 100.- RM von BADEN-BADEN 20.4.32 nach Kirchzarten, leichte Gebrauchsspuren, Mi. 1.100.-	S99,91 ☒	200,—
2758	8 Pfg + Z + Z + 8 Pfg Nothilfe 1931-Zusammendruck auf überfrankiertem Brief aus VAREL 9.2.32 nach Rüstringen, 1 Leerfeld oben mit Stockpunkt in der Zähnung, sonst einwandfrei, Mi. für lose Marken bereits 600.-	WZ5 ☒	120,—
2760	5+Z+Z+12 Pfg Hindenburg WZ. Waffeln, 4 waagerechte Zusammendrucke als Rand-Bogenteil, Mi. 240.-	KZ17(4) **	50,—
2761	Hindenburg WZ. Waffeln, 12 Zusammendrucke kpl. postfrisch, Mi. 813.-	KZ17/W46 **	180,—
2762	Hindenburg 1933, Wz. Waffeln, 12 Zusammendrucke komplett, gestempelt, Mi. 880.-	KZ17/W46 ☉	170,—
2763	1933, Fridericus, 6 Zusammendrucke Mi. K17/18, S102, S104, W45 und W10, postfrisch, Mi. 270.-	**	50,—
2765	1933, Hindenburg, 10 Zusammendrucke, dabei Mi. KZ17/19, S106, S108/9, S110/13, W46, je postfrisch, Mi. 623.-	S106,u.a. **	100,—
2768	Hindenburg, 12 Pfg + 8 Pfg und 12 Pfg + 8 Pfg + 12 Pfg, je senkrechter Zusammendruck, tadellos postfrisch, Mi. 170.-	S110/111 **	40,—
2769	1933, Hindenburg - Zusammendrucke S 110 bis S 113 gestempelt, 4 gestempelte Prachtstücke, Mi. 350.-	S110/13 ☉	60,—
2772	Wagner, kplte. postfrische Garnitur aller 15 Kombinationen, W 56 minimale Lagerspur, W 54 einmal zart angefaltet, sonst Prachterhaltung, Mi. 1.790.-	S114/W58 **	400,—
2773P	Wagner 1933 - Zusammendrucke gestempelt komplett (S 58 auf Briefstück), Pracht, Mi. 1.745.-	S114/W58 ☉	300,—
2774	8+12 Pfg Wagner 1933, Kehrdruk mit X+4 Pfg Reichspräsidenten portorichtig auf Brief der 2. Gewichtsstufe (gefaltet) von BITTERFELD 25.5.34 nach Leipzig, Mi. 270.-	SK20,S38 ☒	60,—
2775	1933, Wagner, 3 Zusammendrucke, Mi. W47-49, je tadellos postfrisch, Mi. 160.-	W47/49 **	30,—
2776	6+4 Pfg 4+6 Pfg 8+12 Pfg und 12+8 Pfg Wagner 1933, je im Paar als 4er-Block gestempelt bzw. auf Briefstück, Mi. 290.-	W47,49,55 ☉/△	60,—
2778	Hindenburg 1934, 20 Zusammendrucke komplett gestempelt, dabei S125 mit HAN, Mi. 690.- + 260.- für HAN	KZ20/W62 ☉	180,—
2779	1936, kpl. Zusammendruckserie aus Hindenburg-Markenheftchen/Bogen, tadellos postfrisch, Mi. 385.-	KZ22/W67 **	70,—
2780	6+A5+6 Pfg Hindenburg 1934, portorichtige Einzelfrankatur auf Brief (gefaltet) von GIEBEN 26.7.35 nach Kassel, Mi. 320.-	S126 ☒	70,—
2781	3+Z+Z+6 Pfg, Hindenburg 1937/39, waagerechter Zusammendruck, braune StrL. Abstand 9 mm, Oberrandstück, gest., Mi. 200.-	KZ27.2 ☉	50,—
2785	Olympiade 1936, 10 Zusammendrucke komplett, tadellos postfrisch, unsigniert, Mi. 204.-	SK27/W110 **	45,—
2787	WHW 1938 Ostmark, 15 Zusammendrucke komplett gestempelt, teils auf Briefstücken, Mi. 255.-	K33/W135 ☉	60,—

Deutsches Reich Ganzsachen

2788	1/3 Gr. kleiner Schild Ganzsachen-Ausschnitt aus S 1 mit Ekr. HALLE A/S. BAHNH. 11.9.72 als portogerechte Frankatur auf Drucksachen-Faltbrief nach Lessnitz, Drucksache unten mit kleiner Fehlstelle, sonst gute Gesamterhaltung, Fotobefund Sommer BPP, Mi. 500.-	GAA3 ☒	100,—
2789	1/2 Gr. Ganzsachenausschnitt aus P1, knapp geschnitten mit Ra2 TEUCHEN 6.6.(73) als portogerechte Frankatur auf Postkarte nach Görnitz in guter Gesamterhaltung	GAA8 ☒	120,—
2791	Antwortkarte 10 Pfg Adler, gestempelt "RIGA 28 Juli 1895" als vorgedruckte Geschäftskarte nach Lübeck mit Ankunftsstempel	P 27A ☒	30,—

Deutsches Reich Privatganzsachen

2797	3 - 30 Pfg Germania Privatganzsachen "Jubiläums-Couvert 1888-1913" zum Thronjubiläum, Serie mit 6 Umschlägen komplett, je als Ortsbrief von "GODESBERG 16.6.13" an dieselbe Adresse gelaufen, die hohen Wertstufen als R-Brief (teils mit Zusatzfrankatur), kleine Lagerspuren und 2 Umschläge rechts kleine Einrisse, seltene und in dieser Form sehr dekorative Serie.	☒	60,—
2798	1935, 11 verschiedene Ganzsachen zur BEPOSTA, ex Ferch PP122/31, je tadellos postfrisch	PP122u.a. **	50,—
2801	10 Pfg Germania Privat-GS-Umschlag der Firma "Schleicher & Schüll, Düren" für Warenmuster-Sendungen, gebraucht mit Stempel "DÜREN 8.12.02" nach Erfurt	PU26 B29 ☒	50,—

FLUGPOST/ZEPPELINPOST

Halbamtliche Flugmarken

2807	Flugpost Margareten Volksfest Leipzig, 50 Pfg Marke in beiden Farben, 2 gestempelte Kabinett-Stücke, 1x auf Briefstück, Mi. 230.-	4a,b ☉/△	50,—
2808	25 Pfg Segelflugpost Herchenhain, waagerechtes Paar vom Oberrand mit Zusatzfrankatur auf entsprechendem Flugbrief von "GREBENHAIN 19.10.30" nach Halle, tadellos, rückseitig dekorative Siegelvignette "KA-BE Briefmarken-Album", Mi. 200.-	20(2) ☒	50,—
2809P	30 Pfg Ballonfahrt der Luftschutzabteilung der Technischen Nothilfe Hamburg, schwarz auf hellultramarin, auf Luftschutzkarte, Mi. 350.-	21c ☒	80,—
2810	Ganzsachenkarte 25 Pfg Segelflugpost Herchenhain, befördert auf dem entsprechenden Flug durch Karl Görich, frankiert mit 3 und 8 Pfg Reichspräsidenten, gestempelt "GREBENHAIN 19.10.30" nach Fulda, tadellos, im Mi. ohne Preis	P ☒	50,—

EINZELLOSE

Deutsches Reich Luftpost

2811	1914, Erstflug Dresden - Leipzig, Ovalstempel "Flugpost Dresden-Leipzig Dresden 10.5.14 a" auf Flugpostkarte mit 5 Pfg Germania, rücksseitig eingedruckter Wertstempel 25 Pfg, Karte etwas bügig	☒	80,—
2812	1914, Flugpost Dresden-Leipzig, entsprechende Flugpost-Sonderkarte mit 5 Pfg Germania und Sonderstempel "Flugpost Dresden-Leipzig / Dresden 10.3.14" nach Leipzig, Marke in der Zähnung gering getönt, sonst gut erhalten	☒	90,—
2820	Deutsches Reich 1937, Luftpost-Einschreiben-Drucksache, großformatiges, 47 g schweres Kuvert mit 3 RM Zeppelin, 5 Pfg Steinadler u. senkr. Paar 15 Pfg Steinadler von Berlin-Charlottenburg nach Buenos Aires Argentinien, Frankatur Zahnmängel.	☒	45,—

Flugpost Rhein-Main

2830	DARMSTADT 23.6.12, Flugpostmarke 20 Pfg nebst 5 Pfg Germania auf offizieller Flugpostkarte, gerippter Karton, nach Karlsbad/Böhmen an einen Kurgast aus Essen, rücks. viel Text und datiert "Cöln 18.6.12", in Karlsbad unzustellbar und mit L1 "Ausruf erfolglos" weiter nach Essen/Ruhr, in blau angeschriebenes Nachporto "7" Pfg.	11DA22Ataw ☒	80,—
2836	30 Pfg Rhein/Main, Einzelwert und senkrechtes Paar auf Sonderkarte mit Sekula-Beschriftung No. 833 und 5 Pfg Germania sowie Flugstempel "Darmstadt 23.6.12", etwas fleckig, sonst Pracht, Sieger 395.-	12aVi ☒	100,—
2837	1 Mark Gelber Hund, zweimal auf oranger Flugpostkarte mit Sekula-Beschriftung No. 835 und 5 Pfg Germania sowie Flugstempel "Darmstadt 18.6.12", Pracht, Sieger 620.-	13aVi ☒	140,—
2838	1 M Gelber Hund auf Karte von "DARMSTADT 19.6.12" nach Mainz, Mi. 280.-	IV ☒	70,—
2839	1912, Flugpost Rhein/Main, 10 Pfg Flugpost und 5 Pfg Germania auf Fotokarte "Postkartenwoche der Großherzogin 1912" von "Flugpost am Rhein und Main Darmstadt 21.6.12" im Ortsverkehr, kleine Mängel, Rhein/Main-Belege die nicht das offizielle Flugpostkarten-Formular nutzen, sind nicht häufig	I ☒	45,—
2840	1912, Flugpost Rhein und Main, 1 M. "Gelber Hund" auf 10 Pfg zusammen mit 5 Pfg Germania auf entsprechender Flugpostkarte von "Flugpost am Rhein und Main Darmstadt 19.6.12" nach Mainz, gut gezähnt, etwas getönt, Karte an den Ecken bestoßen, Mi. 280.-	IV ☒	60,—

Deutsches Reich Segelflugpost

2846	1925, Segelflüge am Büchelsberg, 10 Pfg auf 5 Mark, 10 Pfg auf 25 Mark und 10 Pfg auf 100 Mark auf Brief mit 10 Pfg Holztaube mit Entwertung vom 20.4.1925, Nebenstempel "Mit Segelflugpost befördert Tiefenbrunn", tadellose Erhaltung, Mi. 210.-	13e,14a,14c ☒	45,—
2848	1930, 1. Hessische Segelflugpost, 25 Pfg Adler über aufgehender Sonne (2) auf Brief mit 10 Pfg und 15 Pfg Steinadler mit Entwertung "Grebhain 19.10.1930", tadellose Erhaltung, Mi. 300.-	20(2) ☒	90,—

Zeppelinpost nach Sieger

2855	1909, Graf Zeppelin, ein Mann der Tat, eine Lebensskizze des Grafen, 96 Seiten (Rotschnitt), Leinengebunden von A. Vömel mit 16 Kunstdruck-Beilagen, seltenes Frühwerk in tadelloser Erhaltung.		50,—
2859	1928, Amerikafahrt, Karte mit 2 RM-Zeppelinmarke nach USA.	Si.21A ☒	35,—
2860	1928, Amerikafahrt, Brief mit 4 RM. Zeppelin von "FRIEDRICHSHAFEN LUFTPOST 10. OKT. 28" nach Brooklyn / USA mit Ankunftsstempel New York vom 16. Oktober und entsprechendem Cachet, Marke gut gezähnt, Schürfung in der rechten unteren Ecke, Umschlag etwas altersfleckig und oben beschnitten.	Si.21B ☒	30,—
2861	1924, Südwestdeutschlandfahrt mit Abwurf Offenburg, Eckener Spendenkarte ohne Frankatur mit Bordstempel mit Fehldatum 11.OKT. sowie Stempel OFFENBURG 20.9. und Grußtext "Besten Gruss Albert, adressiert an sich selbst (Albert Lehmann) in Friedrichshafen, tadellose Erhaltung	Si.21Ib ☒	180,—
2862FP	1929, Orientfahrt, Karte Auflieferung Friedrichshafen nach Alexandrien.	Si.23IA ☒	50,—
2863	1929, Amerikafahrt, Auflieferung Friedrichshafen, Karte mit Zeppelinmarke 2 M. und Verzögerungsstempel.	Si.26A ☒	35,—
2864	1929, Welttrundfahrt, Amerikanische Post, Los Angeles bis Lakehurst, Bildpostkarte "Germanys largest Airship, L.Z.127" mit 20 C. Zeppelin und 10 C. Freimarke von "LOS ANGELES AUG 25 1929" nach New York, Ankunftsstempel Lakehurst vom 29. August mit allen entsprechenden Cachets, gute Erhaltung	Si.29A ☒	50,—
2865FP	1929, Welttrundfahrt, Deutsche Post, Karte Friedrichshafen-Friedrichshafen nach Berlin.	Si.30Ad ☒	150,—
2866	1929, 1. Schweizfahrt, Bordpost vom 26.9. mit Abwurf Zürich, Brief mit 25 Pfg Reichspräsidenten, Pracht	Si.35d ☒	110,—
2867	1929, 1. Schweizfahrt, Bordpost vom 26.9. mit Abwurf Lausanne, 15 Pfg Ganzsachenkarte mit Zufrankatur Schweiz 20 C. Sondermarke mit übergehendem Bordstempel sowie rücksseitigem Grußtext nach Osnabrück mit Flugpost-Best.-Stempel, Pracht, in dieser Kombination selten!	Si.35g ☒	160,—
2868	1929, Bayernfahrt, Bordpost vom 1.10. mit Abwurf München, Karte mit 5 Pfg und 20 Pfg Adler für die Luftpostgebühr nach Pforzheim mit Flugpostbestätigung-Stempel von München, Karte oben mit kleinem Riss, sonst Pracht	Si.38e ☒	60,—
2869P	1929, Hollandfahrt, Bordpost vom 13.10. mit Abwurf Amsterdam, Fotokarte mit 50 Pfg Adler, Bordstempel vom 13.10. und rotem Ankunftsstempel 2, Pracht	Si.41B ☒	70,—
2870	Schlesienfahrt, Bordpost mit Stempelirrtum 7.10. und Ak.-Stempel Breslau, Karte mit Einzelfrankatur 50 Pfg Adler mit Oberrand, Karte mit Spuren, aber nicht häufige Besonderheit!	Si.43BI ☒	80,—
2871	1929, Fahrt nach Zürich-Dübendorf, Bordpost vom 2.11., Karte mit 50 Pfg Adler und allen Stempeln, adressiert nach Libau, Pracht	Si.45B ☒	30,—
2874	1930, Südamerikafahrt, Bordpost vom 19.5. bis Pernambuco, Fotokarte mit 2 M. Südamerikafahrt und vorderseitig allen Stempeln, Karte mit Eckbug, sonst Pracht	Si.57C ☒	130,—
2875	1930, Südamerikafahrt, Bordpost vom 19.5. bis Rio de Janeiro, Karte mit 2 RM Zeppelin, alle Stempel vorderseitig, Pracht	Si.57E ☒	150,—
2876P	1930, Südamerikafahrt, Auflieferung Friedrichshafen bis Rio de Janeiro, Brief mit 4 M. Südamerikafahrt, adressiert in die USA, leichte Randspuren.	Si.57M ☒	110,—
2877	1930, Südamerikafahrt, Friedrichshafen bis Rio de Janeiro, Ansichtskarte "Berlin bei Nacht" mit 2 RM. Chicagofahrt von "FRIEDRICHSHAFEN 18.5.30" nach Rio de Janeiro / Brasilien mit Ankunftsstempel und allen entsprechenden Cachets, Marke in der Zähnung etwas altersfleckig, sonst gut erhalten.	Si.57M ☒	120,—
2878	1930, Südamerikafahrt, Anschlussflug ab Berlin bis Rio de Janeiro, größerformatiger Brief mit 4 RM. Zeppelin von "BERLIN C 19.5.30" nach Rio de Janeiro / Brasilien mit Ankunftsstempel vom 25. Mai mit allen Cachets, Marke gut gezähnt, bügig, Umschlag mehrfach gefaltet und am rechten Rand fleckig	Si.57T ☒	100,—
2879	1930, Südamerikafahrt, Anschlussflug ab Berlin bis Rio, Brief mit 4 RM. Südamerikafahrt und 25 Pfg Reichspräsidenten von "BERLIN C 19.5.30", zusätzlich frankiert zur Flugpost-Weiterbeförderung mit 2.000 und 3.000 Rs Condor-Marken nach Montevideo / Uruguay mit Ankunftsstempel und allen entsprechenden Cachets, Umschlag altersfleckig und etwas bügig, seltene Etappe	Si.57TT ☒	250,—
2880	1930, Südamerikafahrt Spanische Post, Karte bis Lakehurst.	Si.58B ☒	40,—
2881	1930, Südamerikafahrt, brasil. Post, Rio de Janeiro - Sevilla, Brief mit 20000 R. Zeppelinmarke aus RIO DE JANEIRO 24.MAI., adressiert in die USA, Pracht	Si.59C ☒	90,—
2882	1930, Südamerikafahrt, brasilianische Post, Rio de Janeiro - Recife, Brief mit 5000 Rs. auf 20000 Rs. Zeppelin und allen Stempeln, adressiert in die USA, kleine Spuren	Si.59G ☒	70,—
2883	1930, Südamerikafahrt, argentinische Post bis Friedrichshafen, Vordruckbrief mit 3.60 P. Zeppelin mit blauem Aufdruck und allen Stempeln nach Stuttgart, Pracht.	Si.63D ☒	130,—
2885	1930, Südamerikafahrt, Amerikanische Post, Rückfahrt, Ganzsachenkarte 1 C. mit 65 C. Zeppelin von "NEW YORK MAY 31" nach Rostock, Bestätigungsstempel in Type II und entsprechendes Cachet, gute Erhaltung.	Si.64F ☒	120,—
2886	1930, Südamerikafahrt, amerikanische Post der Rückfahrt, Karte aus WASHINGTON MAY 31. mit 65 C. Sondermarke und allen Stempeln nach Deutschland, Pracht.	Si.64F ☒	100,—
2888	1930, Deutschlandfahrt Berlin-Friedrichshafen, Auflieferung Berlin, Karte (Ansicht Zeppelin) nach Berlin.	Si.68Fa ☒	30,—

EINZELLOSE

2889	1930, Pfalzfahrt, Lachen-Friedrichshafen, Karte mit Tagesstempel "LACHEN 13 Juli" und zusätzlichem Tagesstempel "LACHEN 20 Juli"...	Si.75DI ☒	30,—
2890	1930, Schweizfahrt, Auflieferung Friedrichshafen mit Abwurf Vaduz, Karte mit bunter Frankatur nach Görlitz, alle Stempel vorderseitig, Karte rechts mit Bugspuren, sonst Pracht, selten!	Si.79A ☒	230,—
2891	1930, Landungsfahrt nach Genf, Bordpost vom 14.9., Brief mit 2 M. Südamerikafahrt und rotem Postsonderstempel, adressiert in die Schweiz, Umschlag links mit stärkeren Bug und etwas Patina, Marke tadellos	Si.86B ☒	90,—
2892	1930, Landungsfahrt nach Genf, Bordpost vom 14.9. mit Postabgabe Friedrichshafen, Karte mit bunter Frankatur, adressiert nach Görlitz, alle Stempel vorderseitig, Pracht	Si.86C ☒	130,—
2893P	1930, Fahrt nach Leipzig, Rückfahrt Leipzig bis Basel, Fotokarte aus LEIPZIG 5.10. mit 1 M. Adler und rotem Bestätigungsstempel BASEL 12.10., adressiert nach Lorch, Pracht	Si.92Bb ☒	70,—
2894FP	1930, Rückfahrt Leipzig-Friedrichshafen-Basel, Karte nach Friedrichshafen, leichte Bedarfsspuren	Si.92Bb ☒	50,—
2895	1930, Schweiz-Fahrt, Ansichtskarte von Basel, frankiert mit 35 und 40 C. Flugpost (Mi. 233/34x), roter Flugbestätigungsstempel und Ank.-Stpl. Zürich, tadellos	Si.95 ☒	60,—
2896FP	1930, Landungsfahrt nach Chemnitz /Sachsenfahrt), Karte Auflieferung Friedrichshafen, Tagesstempel 2.11.30, Zusatzstempel 16.11.30.	Si.100Ac ☒	80,—
2897	1931, Landungsfahrt nach Ungarn, ungarische Post, Karte der Rundfahrt mit Zeppelinmarke 1 P.	Si.102 ☒	50,—
2899	1931, Ungarnfahrt, ungarische Post, Rundfahrt, Karte und Brief mit 1 bzw. 2 Pengö und Nebenfrankatur	Si.102Aa,Ab ☒	70,—
2900	1931, Landungsfahrt nach Ungarn, ungarische Post, Rundfahrt Budapest, Brief mit Zeppelinmarke 2 P und Zusatzfrankatur	Si.102Ab ☒	40,—
2902	1931, Landungsfahrt nach Ungarn, ungarische Post der Rückfahrt, Brief mit beiden Sondermarken und allen Stempeln, adressiert nach Wien, Pracht	Si.103c ☒	90,—
2903	1931, Landungsfahrt nach Ägypten, ägyptische Post mit Postsonderstempel Port Said, Karte mit normaler Frankatur via Friedrichshafen nach Berlin, Pracht, selten (Mi. 165 AcIII, 1.250.-)	Si.105C ☒	250,—
2904	1931, Ostseejahr-Rundfahrt, Auflieferung Berlin-Staaken mit Abwurf Kopenhagen, Karte mit 1 RM Zeppelin und gedrucktem Text "Einen freundlichen Gruß an die dänische Jugend - Dr. Eckener", Pracht	Si.108Cc ☒	70,—
2905	1931, Ostseejahr-Rundfahrt, Auflieferung Kopenhagen, Karte, datiert Kbhg. 2.5.31 mit beiden Nebenstempeln (u.a. AFSENDET GENNEM...) und 1 RM Zeppelin mit Stempel FRIEDRICHSHAFEN 12.5.31 sowie Ankunftsstempel von Kopenhagen, adressiert nach Deutschland, Pracht	Si.108D ☒	80,—
2906	1931, Fahrt Vaduz-Lausanne, Postkarte mit Sondermarke zu 1 Fr.	Si.110A ☒	50,—
2907	1931, Fahrt Vaduz-Lausanne, Karte mit 1 Fr. Zeppelin und Stempel VADUZ a 10.VI und Brief mit 2 Fr. Zeppelin und Stempel VADUZ b 10.VI., Pracht	Si.110A,110B ☒	130,—
2908P	1931, Fahrt Vaduz-Lausanne, Brief mit 2 Fr. Zeppelin und Stempel VADUZ XI 10.VI. nach Belgien mit Ankunftsstempel, etwas fleckig, sonst Pracht	Si.110B ☒	80,—
2910	1931, Fahrt nach Hannover, Karte (Ansicht Zeppelin) nach Aachen	Si.111Ab ☒	30,—
2911	1931, Islandfahrt, Isländische Post, Fotokarte über "Zeppelin über Reykjavik" mit 1 Kr. Zeppelinmarke nach Worms mit Ankunftsstempel Friedrichshafen vom 3. Juli 1931 sowie entsprechendem Cachet, minimal altersfleckig, sonst gut erhalten	Si.114A ☒	70,—
2912	1931, Islandfahrt, isländische Post, Brief aus REYKJAVIK 30.6. mit 2 Kr. Sondermarke via Friedrichshafen nach Lorch, Pracht	Si.114C ☒	90,—
2913	1931, Islandfahrt, Isländische Post, R-Brief mit 2 Kr. und 30 Aur. Zeppelinmarken von "REYKJAVIC 30.VI.1931" nach Erlangen mit Ankunftsstempel, Ankunftsstempel Friedrichshafen vom 3. Juli und entsprechendes Cachet, Marken tadellos, Umschlag minimale Altersflecken	Si.114D ☒	140,—
2914P	Islandfahrt, eingeschriebene Karte ab Reykjavik mit 30 A. und 1 Kr. Zeppelinmarke, letztere mit Punkt am Fuß der 1, befördert via F'hafen bis Stuttgart, beide Ak.-Stempel anschriftseitig (Lucan Zeppelinpost der Islandfahrt, Seite 13), Spuren und unten rechts etwas beschriftet	Si.114B ☒	350,—
2915	1931, Oberschlesienfahrt, Gleiwitz-Friedrichshafen, Auflieferung Gleiwitz, Karte mit Zeppelinmarke 1 M. nach Lorch	Si.115Ba ☒	30,—
2916	1931, Österreichfahrt, österr. Post mit Postsonderstempel Wien und Abwurf Graz, Karte aus WIEN 11.VIII. mit Text und allen Stempeln, Pracht	Si.117A ☒	30,—
2917	1931, Polarfahrt, Bordpost vom 26.7. nach D. Malygin, Brief mit 4 M. Polarfahrt und vorderseitig allen Stempeln, adressiert nach Tronhjem, Pracht	Si.119C ☒	280,—
2918P	1931, Polarfahrt, Aufgabe Friedrichshafen bis Malyguin, Brief mit 4 M. Polarfahrt von "FRIEDRICHSHAFEN 24.7.31" nach Weinheim mit Ankunftsstempel Malyguin vom 27 VII 31 und entsprechendem Cachet, Marke kleine Einschränkungen, Umschlag vertikal gefaltet, Mi. 1.100.-	Si.119F ☒	200,—
2919	1931, Polarfahrt, Russische Post, Auflieferung Leningrad, R-Brief mit geschnittenen Zeppelinmarken nach Deutschland	Si.120Bb ☒	40,—
2921	1931, 1. Südamerikafahrt, Auflieferung Friedrichshafen bis Rio de Janeiro, Bildpostkarte "Graf Zeppelin" mit 2 RM. Zeppelin von "FRIEDRICHSHAFEN 29.8.31" nach Zürich / Schweiz mit Ankunftsstempel Rio de Janeiro vom 4. September mit entsprechendem Cachet, gute Erhaltung	Si.124Ca ☒	50,—
2922	1931, 1. Südamerikafahrt, brasilianische Post, Sondermarke 2.500 Rs. und 5.000 Rs. je mit Zufrankatur auf zwei Briefen mit allen Stempeln nach Friedrichshafen, Pracht	Si.125A-B ☒	45,—
2923	1931, 1. Südamerikafahrt, Brasilianische Post, Brief mit beiden Zeppelinmarken nach Friedrichshafen	Si.125C ☒	35,—
2924	1931, 1. Südamerikafahrt, paraguayische Post, Karte mit u.a. beiden Zeppelin-Sondermarken 3 P. auf 4 P. und 4 P. je mit Ersttagsstempel und übergehendem Postsonderstempel in schwarz nach Braunschweig, Pracht	Si.126 ☒	130,—
2925P	1931, Zürichfahrt, Bordpost mit Zusatzstempel der "MOPHILA Hamburg", Ansichtskarte "Abfertigung der Post für das Luftschiff 'Graf Zeppelin'" mit 1 RM. Polarfahrt von "LUFTSCHIFF GRAF ZEPPELIN 11.9.1931" nach Flensburg mit Ankunftsstempel Zürich vom 11. September, etwas unfrisch und Bug rechts, aber ungewöhnlich hochwertige Frankatur	Si.127B ☒	100,—
2928	1931, Kurzfahrt in die Schweiz mit Bordpost vom 9.10., 8 Pfg Sonder-Ganzsachenkarte mit bunter Zufrankatur nach Meerane, Pracht, selten!	Si.131III ☒	160,—
2929	1932, 2. Südamerikafahrt, Anschlussflug ab Berlin, Brief mit 3 M. Adler sowie 10 (Paar) und 15 Pfg Reichspräsidenten von "BERLIN W 2.4.32" nach Montevideo / Uruguay mit Ankunftsstempel sowie allen entsprechenden Cachets, minimale Alterstönung, sonst gut erhalten	Si.143B ☒	50,—
2930	1932, 2. Südamerikafahrt, Anschlussflug ab Berlin, Brief mit 3 M. Adler und 5 und 30 Pfg Reichspräsidenten von "BERLIN W 2.4.32" nach Montevideo / Uruguay mit Ankunftsstempel und allen entsprechenden Cachets, minimale Alterstönung, sonst gut erhalten	Si.143B ☒	50,—
2933	1932, 4. Südamerikafahrt, Auflieferung Friedrichshafen, Brief mit drei Stück 1 M. nebst 10 und 15 Pfg Adler von "STUTTGART 30.4.32" nach Apostoles / Argentinien mit Ankunftsstempel Buenos Aires vom 14. Mai und entsprechendem Cachet, kleine Mängel, Umschlag etwas wasserfleckig und vertikale Archivfaltung	Si.157Aa ☒	45,—
2934	1932, Fahrt in die Niederlande, Bordpost bis Groningen, Fotokarte "Landung der 'Victoria Luise'" mit 50 Pfg Adler und 25 Pfg Reichspräsidenten mit Bordstempel "LUFTSCHIFF GRAF ZEPPELIN 18.6.32" nach Assen bei Groningen mit Ankunftsstempel Groningen vom 18. Juni und entsprechendem Cachet, bis auf einen kleinen Eckbug oben rechts bei der 50 Pfg in guter Erhaltung	Si.164Bb ☒	60,—
2935	1931, Fahrt in die Niederlande, Enschede - Rotterdam, Ganzsachenkarte mit u.a. 36 C. Flugpost aus ENSCHEDE 18.VI. und vorderseitigem Ankunftsstempel Rotterdam, adressiert nach Deutschland, Pracht	Si.165Aa ☒	110,—
2936	1932, Schweizfahrt - 250. Fahrt, liechtensteinische Post, Sonderdruckkarte des Postmuseums mit 1 Fr. Flugpost und allen Stempeln, kleiner Eckbug, sonst Pracht	Si.167I ☒	90,—
2937	1932, 5. Südamerikafahrt, Auflieferung Friedrichshafen, Brief mit 20, 25 und 80 Pfg Reichspräsidenten von "FRIEDRICHSHAFEN 29.8.32" nach Porto Alegre / Brasilien mit Ankunftsstempel und allen entsprechenden Cachets, am rechten Rand kleine Verfärbung (die 25 Pfg tangerend), sonst gut erhalten	Si.171Aa ☒	45,—
2938	1932, 6. Südamerikafahrt, Auflieferung Friedrichshafen, Brief mit waagrechtem Paar 2 M. Adler und 25 und 50 Pfg Reichspräsidenten von "BERLIN W / Schreibt auf Din-Formaten 10.9.32" nach Montevideo / Uruguay mit Ankunftsstempel und allen entsprechenden Cachets, gute Erhaltung	Si.177Aa ☒	50,—
2942	1933, Kurzfahrt in die Schweiz, Bordpost vom 26.5. auf Karte mit 50 Pfg Adler und 25 Pfg Hindenburg, adressiert nach Holland, tadellos	Si.206I ☒	110,—

Zeppelinpost - Vertragsstaaten

2943	1933, Kurzfahrt in die Schweiz, Bordpost vom 20.6. auf Karte mit 50 Pfg Adler und 25 Pfg Hindenburg, adressiert nach Holland, tadellos . . .	Si.216I ☒	90,—
2944	1933, 3. Südamerikafahrt, Auflieferung Friedrichshafen, Brief mit 1 und 2 RM. Zeppelin sowie 20 Pfg Adler und 5 Pfg Hindenburg von "FRIEDRICHSHAFEN 1.7.33" nach Montevideo / Uruguay mit Ankunftsstempel und allen entsprechenden Cachets, Mängel, u.a. mehrfache Faltung durch die Frankatur	Si.219Aa ☒	45,—
2945	1933, 3. Südamerikafahrt, Anschlussflug Berlin mit Abwurf Barcelona, 5 Pfg Privat-Ganzsachenkarte "Bodensee und Umgebung" mit beidseitiger Zufrankatur aus BERLIN 30.6. und allen Stempeln, adressiert nach Pirna, Karte mit waagerechter Bugspur und leicht fleckig . . .	Si.219Cb ☒	60,—
2946	1933, 3. Südamerikafahrt, paraguayische Post, R-Brief mit u.a. 22,50 P. Zeppelinmarke sowie allen Stempeln nach Deutschland, Pracht . .	Si.221 ☒	60,—
2947	1933, Kurzfahrt in die Schweiz, Bordpost vom 20.7. auf Fotokarte mit 50 Pfg Adler und 25 Pfg Hindenburg, adressiert in die Schweiz, tadellos	Si.222 ☒	90,—
2952FP	1929, Orientfahrt, Bordpostkarte (Ansicht Zeppelin) mit Ankunftsstempel Ev Ramle, eine Marke rechts teils gebräunte Zahnspitzen, nach Friedrichshafen.	Si.231Ba ☒	50,—
2954P	1933, Chicagofahrt, Auflieferung Friedrichshafen bis Recife, Brief mit 1 RM. Chicagofahrt und 50 Pfg Adler von "HEIDELBERG 13.10.33" nach Pernambuco mit Ankunftsstempel vom 17. Oktober und allen entsprechenden Cachets, die Zähnung der 1 RM. durch Randlebung rechts oben etwas bestossen, Zufrankatur tadellos, Umschlag mit vertikaler Archivfaltung, die Etappe bis Recife (Pernambuco) ist wesentlich seltener als bis Rio und im Sieger unterbewertet	Si. 238Aaa ☒	180,—
2955	1933, Chicagofahrt, Auflieferung Friedrichshafen bis Rio de Janeiro, Brief mit u.a. 1 Mark Chicagofahrt, adressiert in die USA, 50 Pfg Adler links fehlerhaft, sonst einwandfreier und dekorativer Brief	Si.238Aab ☒	130,—
2956	1933, Chicagofahrt, Auflieferung Friedrichshafen bis Rio de Janeiro, Fotokarte "Ludwigshafen - Tag der Arbeit" mit u.a. 1 M. Chicagofahrt, adressiert in die USA, Zufrankatur etwas fehlerhaft durch Randlebung, sonst einwandfrei	Si.238Aab ☒	180,—
2957	1933, Chicagofahrt, Auflieferung Friedrichshafen bis Miami, R-Brief mit 2 RM. Chicagofahrt vorderseitig und Zusammendrucken Fridericus WZ 9, WZ10(2) und WZ11 rückseitig von "FRIEDRICHSHAFEN 14.10.33" nach Bautzen mit Ankunftsstempel, Ankunft Miami am 23. Oktober mit allen entsprechenden Cachets, gute Erhaltung, interessanter Brief mit ungewöhnlicher und hochwertiger Frankatur in perfekter Erhaltung	Si.238Baa ☒	200,—
2958FP	1933, Chicagofahrt, Anschlussflug ab Berlin, Brief bis Chicago, nach Berlin.	Si.238E ☒	150,—
2959	1933, Chicagofahrt, Anschlussflug ab Berlin, Brief mit 4 RM Chicagofahrt von "BERLIN C 13.10.33" nach Berlin mit Ankunftsstempel Friedrichshafen vom 2. November und allen entsprechenden Cachets, Marke unten mittig Fleck und Umschlag vertikale Archivfaltung, hochwertiger Beleg	Si.238E ☒	300,—
2960	1933, Chicagofahrt, Anschlussflug am Berlin, Karte mit 2 RM Chicagofahrt mit Oberrand zusammen mit 4er-Block 12 Pfg Hindenburg und 20 Pfg Hindenburg mit Unterrand von "BERLIN C 13.10.33" nach Neustadt (Oberschlesien) mit Ankunftsstempel Chicago vom 26. Oktober und allen entsprechenden Cachets, Eckbug oben links eine 12 Pfg tangierend, sonst tadellos, dekorativer Beleg	Si.238E ☒	180,—
2961	1938, Chicagofahrt, Rundfahrt Friedrichshafen - Friedrichshafen mit Anschlussflug Berlin, Karte mit 4 M. Chicagofahrt (Randstück mit Passerkreuz) und allen Stempeln nach Deutschland, Pracht	Si.238E ☒	200,—
2962P	1933, Chicagofahrt, Paraguayische Post, Reco-Karte mit bunter Frankatur und allen entsprechenden Cachets nach Lorch	Si.240 ☒	100,—
2963	1933, Chicagofahrt, amerikanische Post, Miami - Akron, Brief aus MIAMI OCT.23. mit 50 C. Sondermarke und allen Stempeln, Pracht . .	Si.242A ☒	60,—
2964	1933, Chicago-Fahrt, amerikanische Post, Miami - Chicago, Brief aus MIAMI OCT.23 mit 50 C. Sondermarke und allen Stempeln, adressiert nach Schweden.	Si.242B ☒	60,—
2966	1934, Kurzfahrt in die Schweiz, Bordpost vom 27.9., Fotokarte mit 10 Pfg und 40 Pfg Hindenburg nach Bonn, Pracht	Si.276 ☒	130,—
2967	1934, Weihnachtsfahrt, Anschlussflug ab Berlin, Brief mit 50 und 100 Pfg Steinadler in bunter Mischfrankatur von "BERLIN C 8.12.34" nach Montevideo / Uruguay mit Ankunftsstempel und entsprechendem Cachet, die 100 Pfg Eckfehler, sonst in guter Erhaltung	Si.286Bb ☒	100,—
2968	1935, 2. SAF, Bordpost 1.5.35, mit 50 Pfg Steinadler frankierte Delag-Bildpostkarte "Blick auf Blankenese" mit eingedrucktem Zeppelinetikett nach Bad Freienwalde. Die Karte trägt nur den Bordpoststempel, in dieser Form - ohne Bestätigungsstempel - weder im Sieger noch im Mi. gelistet	Si.296Ab ☒	60,—
2971	1935, 16. Südamerikafahrt, II. Pendelfahrt, Auflieferung Stuttgart, Brief aus BERLIN 20.11. mit bunter Frankatur und Best.-Stempel "e" nach Victoria mit Ankunftsstempel vom 27.11., Pracht (Mi.-Nr. 500 II b)	Si.336A ☒	45,—
2974	1. SAF 1936, Brief Bordpost der Rückfahrt 7.4. mit u. a. 25 Pfg Flugpostmarke mit Plattenfehler "offenes O in Luftpost" (Mi.-Nr. 533 I), tadellos erhalten, Mi. für lose bereits 600.- - selten!	Si.403C ☒	180,—
2977	1936, 1. Nordamerikafahrt, liechtensteinische Post, 1 Fr. und 2 Fr. Sondermarken auf Karte bzw. R-Brief mit allen Stempeln, Pracht . . .	Si.408A-B ☒	60,—
2979	1936 Olympiafahrt, Auflieferung Frankfurt, Karte (Ansicht Reichssportfeld) mit Olympiamarken und Herzstück Bl. 4 nach Berlin.	Si.427Ba ☒	40,—
2980FP	1936, Olympiafahrt, Auflieferung Frankfurt, Brief mit komplettem Satz Olympia-Marken.	Si.427Bb ☒	70,—
2981	1936, Olympiafahrt, Auflieferung Rhein-Main-Flughafen, größerformatiger Brief mit 3 - 40 Pfg Olympische Spiele, kompletter Satz, von "Flug- und Luftschiffhafen RHEIN-MAIN 1.8.36" nach Bremen mit Ankunftsstempel Berlin vom selben Tag und entsprechendem Cachet, Bedarfserhaltung	Si.427Bb ☒	70,—
2982	1936, 6. Nordamerikafahrt, Zuleitung Olympische Spiele, Einschreiben-Brief mit Sonder-R-Zettel und SST OLYMPISCHES DORF 1.8. in die USA	Si.428D ☒	80,—

Zeppelinpost - Vertragsstaaten

2985	Schweiz: 1. Nordamerikafahrt, Fotokarte aus ZÜRICH 4.X. mit zweimal 10 C. Freimarken via FRIEDRICHSHAFEN 10.OKT. mit 2 RM Zeppelin in die USA mit vorderseitigem Ankunftsstempel, Pracht, dekorative und seltene Karte!	Si.21 ☒	280,—
2986FP	ÖSTERREICH: 1929, Orientfahrt, Brief nach Palästina mit Ankunftsstempel Jaffa.	Si.23II ☒	40,—
2987	Schweiz: 1929, Welttrundfahrt, Auflieferung Friedrichshafen bis Los Angeles, 25 C. Sonderganzsachenkarte mit bunter Zufrankatur (meist Flugpostmarken) aus ZÜRICH - FLUGPLATZ 12.VIII. mit rückseitigem Leit und Best.-Stempeln, adressiert nach Chicago, Marken zum Teil etwas fehlerhaft durch Randlebung, trotz der Einschränkungen eine dekorative Karte mit nicht häufiger Kombination!	Si.30Ab ☒	150,—
2988	Schweiz: 1929, Welttrundfahrt, Friedrichshafen - Friedrichshafen, großformatiger Brief aus BURGDORF 12.VIII mit hoher Frankatur (u.a. 10 Fr. Freimarke), adressiert nach Burgdorf, Schweiz, Umschlag einmal gefaltet und Beförderungsspuren im Rand	Si.30Ad ☒	90,—
2989P	Schweiz: 1929, 50. Fahrt des LZ 127, Auflieferung Friedrichshafen mit Abwurf St. Gallen, Fotokarte aus ROMANSHORN 6.XI. mit bunter Frankatur via FRIEDRICHSHAFEN 9.NOV. und vorderseitigem Ankunftsstempel ST.GALLEN 15.XI., adressiert nach Lörrach, Pracht, sehr selten!	Si.50A ☒	350,—
2990	Schweiz: 1930, Spanienfahrt, Auflieferung Friedrichshafen, Fotokarte (geteilte Karte im Großformat) aus SOLOTHURN 14.IV. mit bunter Frankatur und vorderseitigem Ankunftsstempel, retour via Basel nach Solothurn, alle Stempel vorderseitig, Pracht	Si.52A ☒	70,—
2991	NIEDERLANDE: 1930, Südamerikafahrt, Friedrichshafen nach Sevilla, Brief mit 1 1/2 G. Luftpost und 12 1/2 C. Freimarke nach Barcelona / Spanien mit Ankunftsstempel Sevilla vom 19. Mai und entsprechendem Cachet, gute Bedarfserhaltung.	Si.57I ☒	60,—
2992	Saargebiet: 1930, Südamerikafahrt, Auslieferung Friedrichshafen bis Pernambuco, Karte aus SAARBRÜCKEN 12.5. mit u.a. 10 Fr. Madonna, Pracht	Si.57K ☒	110,—
2993	Schweiz: 1930, Südamerikafahrt, Auflieferung Friedrichshafen bis Pernambuco, Brief aus ROMANSHORN 16.V. mit hoher Frankatur (u.a. 3 Fr. Freimarke), adressiert nach Erlenbach, Schweiz mit allen Stempeln, kleine Randspuren, sonst Pracht	Si.57K ☒	90,—
2994P	Schweiz: 1930, Voralbergfahrt mit Abwurf Bregenz, alte Delag-Karte aus ROMANSHORN 5.V. mit vorderseitigem Ankunftsstempel vom 18.VI., adressiert nach Zürich, Pracht, äußerst selten!	Si.67A ☒	800,—
2995	Niederlande: 1930, Ostpreußenfahrt, Auflieferung Friedrichshafen bis Königsberg (24.8.), Brief aus HELMOND 9.VII. mit u.a. zwei Flugpostmarken, adressiert in die USA, kleine Randspuren, sonst in guter Gesamterhaltung	Si.80B ☒	90,—
2996	Schweiz: 1930, Landungsfahrt nach Karlsruhe, Auflieferung Friedrichshafen, Karte aus ROMANSHORN 8.XI. mit guter Flugpostfrankatur nach Karlsruhe, alle Stempel vorderseitig, Pracht, selten!	Si.97A ☒	180,—
2997	ÖSTERREICH: 1931, Landungsfahrt nach Ungarn, Auflieferung Friedrichshafen, Karte mit 10, 30(2) und 50(2) g Flugpost von "WIEN 26.III.31" nach Wien mit Ankunftsstempel Budapest vom 31. März und allen entsprechenden Cachets, gute Bedarfserhaltung	Si.101 ☒	90,—

2998	SCHWEIZ: 1931, Pommernfahrt, Karte nach Stettin.	106 ☒	35,—
2999	Ungarn: 1931, Österreichfahrt, Auflieferung Friedrichshafen bis Wien, Karte aus BUDAPEST 10.JUL. mit Flugpostfrankatur und vorderseitig allen Stempeln, tadellos	Si.116A ☒	70,—
3000P	Schweiz: 1931, 1. Südamerikafahrt, Auflieferung Friedrichshafen bis Rio de Janeiro, Brief mit englischer Frankatur aus LONDON 18.8. nach Zürich, dort umadressiert mit schweizer Frankatur und Stempel ZÜRICH FRAUMÜNSTER 24.8. via FRIEDRICHSHAFEN 29.8. mit 4 RM und 1 RM Zeppelin nach Rio de Janeiro befördert, adressiert nach New York, Umschlag und Marke in einwandfreier Erhaltung, ausführliches Fotoattest Hofrichter; - sehr seltene sogen. Mehrfachaufgabe, in dieser Kombination bisher nicht gelistet!	Si.124Ca ☒	500,—
3001	UNGARN: 1932, 1. Südamerikafahrt, Karte nach Rio de Janeiro.	Si.138 ☒	50,—
3002FP	ÖSTERREICH, 1932, LUPOSTA-Fahrt, Karte mit vorgeschriebener österreichischen und deutschen Frankatur, Abwurf über Rönne.	Si.169 ☒	120,—
3003	Österreich: 1932, 8. Südamerikafahrt, Auflieferung Friedrichshafen, Karte aus WIEN 8.X. mit Flugpostfrankatur nach Santos mit Ankunftsstempel, Pracht	Si.189A ☒	90,—
3004	Schweiz: 1933, Italienfahrt, Auflieferung Rom bis Friedrichshafen, Karte aus ROMANSHORN 27.V. mit Flugpost-Frankatur und Ra2 "Taxe percue (20 cts) Zürich Flugplatz" via Rom mit ital. Bestätigungsstempel und vorderseitigem Ankunftsstempel von Friedrichshafen nach Winterthur, rechts Marke etwas fehlerhaft durch Randklebung, sonst Pracht, interessante Variante (Mi. 304 Aa)	Si.207 ☒	230,—
3005	Schweiz: 1933, Saargebietsfahrt, Brief aus ZÜRICH FLUGPLATZ 24.VI. mit Flugpostfrankatur und beiden Sonderbestätigungsstempeln der Saargebietspost via Friedrichshafen nach Hitzkirch, Pracht	Si.218C ☒	180,—
3006	SAARLAND: 1934, Weihnachtsfahrt, 12. Südamerikafahrt, Brief nach Argentinien, Marken teils Zahnfehler.	Si.286 ☒	50,—
3007P	Schweiz: 1934, 12. Südamerikafahrt (Weihnachtsfahrt) mit Best.-Stempel "d", R-Brief aus ROMANSHORN 8.XII. mit bunter Frankatur via Buenos Aires nach Santiago de Chile mit Ankunftsstempel und retour mit allen Stempeln, kleine Beförderungsspuren	Si.286 ☒	90,—
3008	Dänemark: 1936, Deutschlandfahrt, Auflieferung Friedrichshafen, Brief aus KOBENHAVN 28.3. mit bunter Frankatur, adressiert nach Dänemark, rückseitig fehlt ein kleiner Teil der Verschlussklappe, dafür mit Briefinhalt, selten!	Si.402A ☒	130,—
3009	Schweiz: 1933, Rundfahrt, Auflieferung Friedrichshafen, Karte aus ROMANSHORN 2.V. mit Flugpostfrankatur nach Bern, Pracht	Si.405A ☒	60,—
3010	Luxemburg: 1936, 1. Nordamerikafahrt, Auflieferung Frankfurt mit Bestätigungsstempel "c", R-Brief aus LUXEMBOURG 29.4. mit Paar 1 3/4 Fr Flugpost und D. Reich 50 Pfg und 75 Pfg Zeppelin mit Stempel FRANKFURT 2.5. in die USA, 50 Pfg-Wert eckrund und leicht fleckig, sonst Pracht	Si.406C ☒	90,—
3011	Schweden: 1936, 1. Nordamerikafahrt, Auflieferung Frankfurt mit Best.-Stempel "c", Brief aus STOCKHOLM 4.5. nach New York, Pracht	Si.406C ☒	45,—
3012	Dänemark: 1936, 1. Nordamerikafahrt, R-Karte aus KOBENHAVN 4.5. via Frankfurt mit Best.-Stempel "d" via New York nach Dänemark, Pracht	Si.406D ☒	70,—
3013	Schweden: 1936, 2. Nordamerikafahrt, Auflieferung Frankfurt mit Best.-Stempel "c", R-Brief aus STOCKHOLM 15.5. nach New York, Pracht	Si.410B ☒	90,—

Katapultpost

3016	1930, D. Bremen 6.8., Umschlag mit dt. Seepostaufgabe vom 5.8. mit Flugpostfrankatur, adressiert nach Frankfurt mit Flugpost-Best.-Stempel, Pracht.	K38c ☒	45,—
3021	50 Pfg und 5 Pfg Adler auf Katapultflugbrief (Drucksache) vom Dampfer Bremen mit Maschinenstempel "Deutsch-Amerikanische Seepost Bremen - New York 31.7.29" nach Braunschweig mit allen entsprechenden Cachets, Marken etwas fehlerhaft, sonst gut erhalten, inliegend Sonderdruck der Braunschweiger Neuesten Nachrichten "Das Flugzeug auf dem Riesendampfer"	Si.378,381 ☒	60,—
3022P	1933, 25./26. Juli, Dänische Post, Brief mit 15 Ö. Luftpost, waagerechtes Paar und 50 Ö. Luftpost von "KOBENHAVN / LUFTPOST 19.7.33" nach New York / USA mit allen entsprechenden Cachets, minimale Altersspuren, sehr seltener Beleg	☒	220,—

DOX-Flüge

3023P	1931, Erster Überseeflug, Luftpostbrief aus den USA, mit 5 C. Luftpost per "American Legion Convention International Flight" und entsprechendem Cachet von "BOSTON, MASS. OCT 10" (1930) nach Deutschland befördert, dort mit 1, 2 und 3 M. Luftpost frankiert und von "FRIEDRICHSHAFEN 13.11.30" nach Boston / USA zurückbefördert mit Ankunftsstempel Rio de Janeiro vom 22.VI.31 und allen entsprechenden Cachets, außergewöhnlicher und attraktiver Beleg in guter Erhaltung	☒	350,—
-------	--	---	-------

Luftpost nach 1945

3032	1959 Saudi-Arabien, Lufthansa Eröffnungsflug Dhahran-Karachi-Calcutta-Bangkok	☒	50,—
3033	1960 Saudi-Arabien, Lufthansa Erstflug Dhahran-Kairo-Rom-Frankfurt-Düsseldorf-Hamburg	☒	50,—
3034	1960 Thailand, Lufthansa Erstflug Thailand nach Saudi-Arabien, Flugstrecke BANGKOK-CALCUTTA-KARACHI-DHARAN, selten!	☒	50,—

Literatur III. Reich

3038	Deutsches Reichs-Adressbuch Band I-IV für Industrie, Gewerbe, Handel aus dem Jahre 1935, Unter Benutzung amtlicher Quellen herausgegeben vom Verlag: "Deutsches Reichs-Adressbuch für Industrie, Gewerbe, Handel" G.m.b.H. Berlin, Druck: Buch- und Tiefdruck Gesellschaft m.b.H Berlin, unterschiedlicher Zustand. (Abbildungen siehe Onlinekatalog)		80,—
3039	Über 130x Ausgaben der Zeitschrift Kraft(-fahrzeug)hand(-werk), beginnend mit 12. Jahrgang Heft Nr. 45 vom 11. November 1939 bis 18. Jahrgang Heft Nr. 1 vom 15. Januar 1945, nicht durchgängig, Reichsfachblatt und Amtliches Organ für alle Zweige des Kraftfahrzeughandwerks, Krafthand Verlag Walter Schulz Berlin, teilweise gelocht oder einzelne Einbände gerissen, gebraucht aber lesbar, unterschiedlicher Zustand. (Abbildungen siehe Onlinekatalog)		80,—
3040	Über 200x Ausgaben der Zeitschrift NKZ (Neue Kraftfahrer-Zeitung) Fachzeitschrift für das Kraftfahrwesen, A und B Ausgaben, beginnend mit Heft Nr. 19 vom 7. Mai 1936 bis Heft Nr. 27 vom 31. Dezember 1942, nicht durchgängig, gebraucht, unterschiedlicher Zustand.		120,—

diverses Propagandamaterial

3074	1938, HJ-Postsparkarte (für 3 Reichsmark), entwertet "Freiwalddau - Gräfenberg (Ostsudetenl.) 31.3.44", verklebt sind 3 Reichsmark in Postwertzeichen "Hitler" 10 Pfg (5), 50 Pfg und 2 Reichsmark, wie immer fehlt der untere rechte Abschnitt der an das Postsparkassenamt Wien 1 geschickt werden musste, gute Erhaltung.		30,—
------	--	--	------

DEUTSCHE KOLONIEN/AUSLANDSPOST

3084	Marshall-Inseln, sehr schöne Farblitho-Postkarte aus 1898, in Deutschland gebraucht, sehr gute Erhaltung, selten ! (Abbildungen siehe Onlinekatalog)	☒	50,—
------	--	---	------

Deutsche Post in China - Vorläufer

3086P	2 Mark Ziffer rötlichkarmin, gest. K.D.FELDPPOSTEXPED 24 7, leichte Alterungsspuren, gepr.Gotw. Zenker VÖP, Dr.Steuer 600.-	V37f ☉	80,—
3087P	2 Mark dunkelrotkarmin mit Weichholzstempel-Abschlag (PEKING)DEUTSCHE POST, Steuer 600.-, etwas höher geprüft Bothe BPP, optisch ansprechendes Stück mit dieser nicht häufigen Entwertung!	V37e ☉	70,—
3089	2 Mark Ziffer, waagerechter 5er-Streifen tadellos gestempelt "SHANGHAI * * a 3.10.98.7-8N.", Fotoattest Ronald F. Steuer BPP: "Die bemerkenswert gut erhaltene und besonders mit dieser Stempeltypen recht seltene Einheit ist in allen Teilen echt." Mi. 8-fach = 1.200.-	V37e(5) ☉	150,—
3090FP	2 Mark dunkelrotkarmin im senkrechten Fünferstreifen (teils etwas angetrennt bzw. vorgefaltet) in Mischfrankatur mit 5 Pfennig Krone/Adler lebhaftopalgrün und 50 Pfennig Krone/Adler lebhaftrotlichbraun auf Briefstück mit kleinem Stempel "Shanghai 23 3 97 *", gepr. Dr. Steuer BPP, dekoratives Briefstück!	V37e(5) u. a. △	100,—
3091	Paketkartenausschnitt von einem Goldpaket, frankiert mit 2 Werten der 2 Mark Innendienstmarke, sowie 3 Vorläufern Krone/Adler (47b,49a,50d), sehr schönes, tadellooses Briefstück mit der seltenen V 49a, Mi. 330.-	V37e,V49a △	120,—

EINZELLOSE

3092P	2 Mark rötlichbraun, rechts mit anhängendem Zwischensteg, gestempelt mit Ekr. "TIENTSIN a/17.10.01", Kabinett, geprüft Steuer BPP (Steuer 10x) (Mi. 1.200.- ohne Berechnung des anhängenden Zwischenstegs)	V37f ☉	150,—
3093P	2 Mark rötlichkarmin im senkrechten Kabinett-Paar mit K1 SHANGHAI DP b 27.4.00, bestens geprüft Hartung, Mi. 240.-	V37f(2) ☉	50,—
3094	2 Mark rötlichkarmin, Petschili-Zeit, 2x auf Paketkarten-Briefstück (war einmal getrennt, rückseitig hinterlegt) mit klarem K1 "SHANGHAI DP b 3.4.01", Marken einwandfrei! Steuer 408.-	V37f(2) △	70,—
3095	2 Mark rötlichkarmin, Petschili, senkrecht Paar auf Kabinett-Paketkartenbriefstück mit K1 SHANGHAI DP a 14.3.01, geprüft Hartung	V37f(2) △	70,—
3098	20 Pfg ultramarin, waagerechtes Paar und Einzelstück, gestempelt "KDP SHANGHAI 28/11 90" auf Briefstück, Kabinett.	V48a △	50,—
3101FP	20 Pfennig Krone/Adler in d-Farbe zusammen mit China Mi.-Nr. 9 auf dekorativem Briefstück, diese Mischfrankaturen sind auf Brief bei der Arge mit 3.000.- Euro bewertet, Fotobefund Steuer BPP (2021): "echt und einwandfrei"	V48d, China 9 △	180,—
3108	10,25,50 Pfennig Krone/Adler und 2 Werte 2 Mark Innendienst, sogenannter "SKART" (4,85 Reichsmark-Frankatur auf Ausschnitt einer Wertpaketkarte für ein Goldpaket), gestempelt "SHANGHAI 2 / 1 95", tadellos und sehr dekorativ, Michel 540.-	V50c, 37e △	100,—
3109	50 Pfg Krone/Adler braunrot, zwei Einzelwerte mit Stempel SHANGHAI KDPAg 18.10.90 als Paar geklebt auf Briefstück, Pracht, Mi. 340.-	V50b(2) △	80,—
3110	50 Pfg Krone/Adler braunrot im Viererblock auf Bedarfs-Briefstück mit K1 "KDPAg SHANGHAI 5.9.91", Marke oben rechts mit verklebten Mängeln und Marke unten rechts mit kleinem Eckbug, sonst einwandfreie und dekorative Gesamterhaltung, geprüft Bothe BPP, Mi. 680.-	V50b(4) △	90,—
3111	50 Pfg Krone/Adler Viererblock und 20 Pf auf Leinen-Briefstück, Fotobefund Ronald F. Steuer BPP: "...zeigt drei echte und zeitgerechte Stempelabschläge und befindet sich in guter Bedarfs-erhaltung." Mi. 740.-	V50b(4), V48a △	130,—
3114	50 Pfg lilabraun im waagerechten 6er-Block auf Bedarfsbriefstück mit K1 KDPAg SHANGHAI 24.8.92, etwas bügig, sonst dekorative Einheit, gepr. Steuer BPP, Mi. 300.-	V50d(6) △	70,—

Deutsche Post in China

3117	Deutsche Post in China, Militaria, unfrankierter Dienstbrief von Tientsin mit Stempel "TIENTSIN * a" nach Tongku, rückseitig Siegelstempel der Ostasiatischen Besatzungsbrigade, senkrechter Faltbug, trotzdem schöner und seltener Brief	✉	80,—
3118	3 Pf Diagonalaufdruck hellockerbraun tadellos ungebraucht, gepr. Richter, Mi. 170.-	1lb *	40,—
3119	20 Pfennig Krone/Adler mit diagonalem Aufdruck "China", tadelloses Briefstück mit vollständigem Stempel "DEUTSCHE SEEPOST OST-ASIATISCHE-HAUPTLINIE x f", Mi./ ARGE ca. 50.-	4l △	30,—
3120	3 Pfennig Krone/Adler, hellockerbraun mit steilem Bdr.-Aufdruck "China", postfrisch, tadellose Erhaltung, unsigniert.	1llb **	20,—
3121FP	3 Pfennig Krone/Adler in der seltenen Farbe hellocker mit steilem Aufdruck "CHINA", tadellos gestempelt, Mi. 600.-	1lle ☉	120,—
3122	3 bis 50 Pfennig Krone/Adler mit Aufdruck "China", tadellos postfrisch, 1ll b geprüft Bühler, 2 ll geprüft Bothe BPP, restliche Werte ohne Signatur, Mi. 300.-	1llb/6 **	100,—
3123FP	3 Pfg Krone/Adler mit steilem Aufdruck "China", hellocker, postfrisch, Kabinett, unsigniert, Fotoattest Jäschke-L. BPP, Mi. ohne Preis.	1lle **	600,—
3124	10 Pfennig Krone/Adler mit steilem Aufdruck "China" in der guten Farbe lilarot (UV hellzinnober), senkrechter Viererstreifen mit oben anhängendem Zwischensteg, tadelloses Briefstück, Mi. 480.-	3llb △	120,—
3125	25 Pf dunkelorange tadellos postfrisch, Fotobefund Dr. Hartung: "einwandfrei", Mi. 130.-	5llb **	40,—
3126P	50 Pfg Krone/Adler mit steilem schwarzem Bdr.-Aufdruck "China", zwei senkrechte Zwischenstegpaare als Zwischenstegviererblock, gestempelt "SHANGHAI 20/12 01", ein Wert Eckbug - sonst gute Erhaltung, selten, Mi. 600.-	6llZS(2) ☉	120,—
3127	50 Pfg Steilaufdruck, senkrecht Zwischenstegpaar (mit noch zwei anhängenden Marken) tadellos gestempelt, Mi. 336.-	6ll ZS ☉	70,—
3128FP	Futschau-Propositorium, Aufdruck auf Mi.-Nr. 3 ll, tadellos gestempelt, gepr. Richter, Mi. 1.000.-	7ll ☉	300,—
3129FP	10 Pfennig Germania mit diagonalem Handstempelaufdruck "China", tadelloses Stück mit Entwertung der Sorte I "TIENTSIN 5.2.01", Attest Jakubek, Mi. 1.100.-	10 ☉	400,—
3130P	20 Pfennig Germania, Petschili-Verwendung, gestempelt "K.D.FELD-POSTSTATION No 7", tadellos, Mi. 140.-	PVd ☉	40,—
3131P	50 Pfennig Germania in Petschili-Verwendung, winziges, kaum sichtbares Löchlein durch ausgefallenes Sandkörnchen, sonst tadellos, gestempelt "PEKING", doppelt geprüft Bothe BPP, Mi. 380.-	PVg ☉	60,—
3132	80 Pfg Germania Reichspost im senkrechten Paar (untere Marke mit kleiner Klebebugspur) in Mischfrankatur mit 10 Pfg Germania Reichspost und 50 Pfg Krone/Adler mit steilem Aufdruck auf Bedarfs-Leinen-Briefstück mit Stempel PEKINK DP 2.1.01, Fotoattest Steuer BPP, sehr hohe Mischfrankatur in dekorativer Gesamterhaltung, in dieser Form selten! Mi. 873.-+	PVh(2), PVc, 6ll △	180,—
3133P	5 Pfennig Kiautschou in Petschili-Verwendung, tadellose Marke mit zentraler Entwertung "PEKING", Mi. 340.-	PVlb ☉	100,—
3134P	50 Pfennig Germania in Petschili-Verwendung, tadellos, gestempelt "TIENTSIN", Mi. 380.-	PVg ☉	100,—
3135P	80 Pfennig Germania, tadellos gestempelt "PEKING **", Michel 400.-	PVh ☉	100,—
3136P	1 Mark Reichspost, tadellos entwertet mit Stempel der Feldpostexpedition, Michel 700.-	PVi ☉	160,—
3137P	3 Mark Reichspost in Type I, tadellos gestempelt "K.D. FELD-POSTSTATION No 7", Michel 800.-	PVII ☉	180,—
3138P	3 Pfennig Kiautschou, Luxusbriefstück mit zentralem Stempel "PEKING", Michel 350.-	PVIa △	80,—
3139	10 Pfg Kaiseryacht von Kiautschou, Petschili-Verwendung, zentrisch gestempelt K1 "TIENTSIN a 9/1 02", gut gezähnt, horizontaler Bug und kleine rückseitige Schürfung oben, bildseitig schönes Stück, gepr. Jäschke-L. BPP, Mi. 380.-	PVIc ☉	30,—
3141FP	30 Pfennig Kiautschou, tadelloses Briefstück mit zentralem Stempel "PEKING", selten, Michel 1.200.-	PVlf △	250,—
3142P	3 Pfg - 5 Mark, komplett gestempelt, 3 und 5 M. auf Briefstücken, Mi. 600.-	15/27 ☉/△	150,—
3143P	3 Pfg Reichspost mit Aufdruck "Specimen", ungebraucht, Mi. 250.-	15SP *	60,—
3144FP	3 Pfg Germania dunkelorangebraun, tadellos postfrisch, Kabinett, gepr. Bothe BPP, Mi. 480.-	15b **	130,—
3145	3 Pf dunkelorangebraun 5-mal tadellos gestempelt, Mi. 300.-	15b(5) ☉	30,—
3146FP	3 Pf dunkelorangebraun, tadellos postfrischer 6er-Block vom linken Bogenrand (dieser mit Falzrest), noch völlig unsigniert, Fotoattest Dr. Hartung: "sehr gut gezähnt und in fehlerfreier, postfrischer Erhaltung." Mi. 2.880.-	15b(6) **	800,—
3147P	40 Pfg Reichspost, mit Aufdruck "Specimen", ungebraucht, Mi. 250.-	21SP *	60,—
3148FP	3 Mark Reichspost mit Aufdruck "China", vom linken Bogenrand mit Passerkreuz, senkrecht Typenpaar I und II, tadellos postfrisch, gepr. Steuer BPP, Mi. 780.-	26l, II **	250,—
3149FP	5 Mark Reichspost in Type II mit schwarzem Bdr.-Aufdruck "China", tadellos postfrisch, geprüft Steuer BPP, Mi. 700.-	27II **	200,—
3150P	5 Mark Reichspost in Type II mit Aufdruck "China", tadellos ungebraucht mit sauberem Erstfalz, Michel 260.-	27II *	60,—
3151FP	5 Mark Reichspost mit Aufdruck "China", tadellos postfrisch, geprüft Bothe BPP, Mi. 700.-	27III **	200,—
3152P	5 Mark Reichspost mit Aufdruck "China", Type III, tadellos ungebraucht, Mi. 260.-	27III *	70,—
3153FP	5 Mark Type III, gestempelt "TIENTSIN 24/305", tadellos, Fotobefund Jäschke-Lantelme BPP, Mi. 400.-	27III ☉	120,—
3155P	40 C. auf 80 Pfg, postfrisch vom Oberrand, Mi. 150.- unterbewertet, Zuschlag 175. Auktion = 85.-	33 **	60,—
3156P	1/2 Dollar auf 1 M., 26:17 Zähnungslöcher mit Aufdruckfehler "linke Rosette auf einer Spitze stehend", gestempelt "SCHANGHAI 8/1 06", tadellos, Fotobefund Jäschke-L. BPP, Mi. 250.-	34AI ☉	70,—
3157	1/2 Dollar auf 1 M. ohne Wasserzeichen mit Aufdruckfehler "rechte Rosette auf einer Spitze stehend" auf Briefstück, Pracht, doppelt geprüft Bothe BPP, Mi. 250.-	34AI △	50,—
3158P	1 1/2 Dollar auf 3 Mark gestempelt, seltene Marke in fehlerfreier Erhaltung, Mi. 150.-	36A ☉	40,—
3159P	2 1/2 Dollar auf 5 M. ohne Wasserzeichen, gestempelt "TIENTSIN 11.6.06" auf Briefstück, Fotobefund Dr. Hartung, Mi. 380.-	37A △	120,—
3160	1 C auf 3 Pfennig Germania Kriegsdruck, Aufdruck rußig, tadellos postfrisch, tiefst gepr. Jäschke-Lantelme. BPP, Mi. 140.-	38llb **	40,—
3161P	1 C. auf 3 Pfg Kriegsdruck, stumpfer Aufdruck, postfrischer Viererblock vom Oberrand, tadellos, Fotoattest Jäschke-Lantelme BPP, Mi. 560.-+	38llb **	130,—
3162FP	1/2 Dollar auf 1 Mark in Type IAI tadellos postfrisch und noch unsigniert, Fotobefund Dr. Hartung: "einwandfrei", Mi. 220.-	44IAI **	50,—

3164	1 Mark Deutsches Reich mit Aufdruck " China 1/2 Dollar ", tadello postfrisches linkes Randstück mit Passerkreuz und Formnummer 161, geprüft Dr. Steuer VÖB.	44IAII **	75,—
3165	1/2 Dollar auf 1 Mark in Type IAll tadello postfrisch und noch unsigniert, Mi. 70.-	44IAII **	20,—
3166	1/2 Dollar auf 1 Mark in Type IIBM tadello postfrisch und noch unsigniert, Mi. 25.-	44IIBM **	Gebot
3167	1/2 Dollar auf 1 Mark Deutsches Reich im kompletten 20er-Bogen, postfrisch im Oberrand Falzreste und Feld 1 ungebraucht, mittig gefaltet, HAN 5484.18 und zwei mal dem Plattenfehler "Rechter Stern auf einer Spitze"	44IIBM Bogen **	500,—
3168	1/2 Dollar auf 1 Mark in Type IIBR tadello postfrisch und noch unsigniert, Fotobefund Dr. Hartung: "einwandfrei", Mi. 65.-	44IIBR **	20,—
3170	1/2 Dollar auf 1 Mark in Type IIBR im 8er-Bogenteil, zwei Werte kleiner Gummifehler, die anderen sechs tadello postfrisch, Mi. 420.-	44IIBR(8) **	60,—
3171FP	1/2 Dollar auf 1 Mark, Viererblock aus der rechten unteren Bogenecke tadello postfrisch und noch unsigniert, Fotobefund Dr. Hartung: "einwandfrei", Mi. 280.-	44IAII(4) **	70,—
3172FP	1/2 Dollar auf 1 Mark vom Unterrand mit HAN A 2244a.13 tadello postfrisch ungefalt und noch unsigniert, Mi. 600.-	44IAIIHANA **	120,—
3173P	1 Mark mit Aufdruck " China 1/2 Dollar ", Plattenfehler I und zusätzlich HAN H 5484.18, tadello postfrisch, doppelt geprüft Bothe BPP, Mi. 520.-	44IIBMPFI **	140,—
3174P	1 Mark Deutsches Reich mit Aufdruck " China 1/2 Dollar ", Plattenfehler rechte Rosette auf einer Spitze, tadello postfrisch vom Unterrand, geprüft Steuer BPP, Mi. 320.-	44IIBMPFI **	60,—
3175FP	1 Dollar auf 2 Mark in Type IAI tadello postfrisch, tiefst gepr. R.F. Steuer BPP, Mi. 160.-	45IAI **	50,—
3176	1 Dollar auf 2 Mark in Type IAll tadello postfrisch vom Oberrand, tiefst gepr. Dr. Steuer VÖB Alb (wie sie früher im Michel stand), Mi. 100.-	45IAII **	30,—
3177	1 Dollar auf 2 Mark in Type IAIII tadello postfrisch, Mi. 70.-	45IAIII **	20,—
3178	1 Dollar auf 2 Mark in Type IIAI tadello postfrisch und noch unsigniert, Fotobefund Dr. Hartung: "einwandfrei", Mi. 110.-	45IAI **	25,—
3179	1 Dollar auf 2 Mark in Type IIBM tadello postfrisch und noch unsigniert, Mi. 65.-	45IIBM **	20,—
3180FP	1 Dollar auf 2 Mark in Type IIBRI tadello postfrisch vom Oberrand (dieser mit Falzrest), die Marke ist noch unsigniert, Fotoattest Jäschke-Lantelme BPP: "gut gezähnt und in fehlerfreier, postfrischer Erhaltung." Mi. 480.-	45IIBRI **	150,—
3181FP	1 Dollar auf 2 Mark in Type IIAI, Viererblock aus der linken oberen Bogenecke tadello postfrisch und noch unsigniert, Fotobefund Dr. Hartung: "einwandfrei", Mi. 440.-	45IAI(4) **	100,—
3182	1 1/2 Dollar auf 3 M. Friedensdruck, Wertaufdruck nach rechts, postfrisch, signiert Jäschke-L. BPP, Mi. 110.-	46IAb **	50,—
3183FP	1 1/2 Dollar auf 3 Mark in Type IIAa tadello postfrisch aus der rechten unteren Bogenecke, tiefst gepr. Bothe BPP Blaa (wie sie früher im Michel stand), Fotobefund Dr. Hartung: "einwandfrei", Mi. 100.-	46IIAa **	50,—
3184	1 1/2 Dollar auf 3 Mark in Type IIBMb tadello postfrisch und noch unsigniert, Mi. 90.-	46IIBMb **	30,—
3185	1 1/2 Dollar auf 3 Mark in Type IIBRc tadello postfrisch aus der rechten unteren Bogenecke, Mi. 65.-	46IIBRc **	20,—
3186	2 1/2 D. auf 5 Mark gestempelt mit linker Rosette auf einer Spitze, doppelt etw. erh. gepr. Steuer BPP, Mi. 300.-	47IALII PFI ☉	50,—
3187FP	2 1/2 Dollar auf 5 Mark in Type IALIIa tadello postfrisch aus der rechten unteren Bogenecke, noch unsigniert, Fotobefund Dr. Hartung: "einwandfrei", Mi. 160.-	47IALIIaER **	50,—
3188	5 Mark Deutsches Reich mit Aufdruck " China 2 1/2 Dollar ", tadello postfrisch, geprüft Steuer BPP, Mi. 140.-	47IALIIb **	40,—
3189P	5 Mark Deutsches Reich mit Aufdruck " China 2 1/2 Dollar ", tadello postfrisch, geprüft Dr. Steuer VÖB, Mi. 190.-	47IIA **	70,—
3190FP	2 1/2 Dollar auf 5 Mark in Type IIB tadello postfrisch, tiefst gepr. Jäschke-L. BPP, Mi. 200.-	47IIB **	50,—
3191	5 Mark Deutsches Reich mit Aufdruck " China 2 1/2 Dollar ", tadello postfrisch, ohne Signatur, Mi. 140.-	47 IALIII b **	30,—
3192P	5 Mark Deutsches Reich mit Aufdruck "China 2 1/2 Dollar", tadello postfrisches linkes oberes Eckrandstück mit Plattenfehler "rechte Rosette auf einer Spitze", Mi. 600.-	47 II BPF I **	200,—
3194	1901, drei Telegramm-Formulare "C. 187., Telegraphie des Deutschen Reiches" mit telegraphischen Mitteilungen aus Shanghai und Tientsin (2) an Baronin von Stolzenberg, empfangen in Baddeckenstedt, Beienrode bzw. Hannover	✉	120,—

Deutsche Post in China Ganzsachen

3195	Ganzsachen 5 Pfennig steil, 10 Pfennig diagonal, 5 Pfennig Doppelkarte steil, saubere Stempel "KAIS.DEUTSCHE-MARINESCHIFFSPOST No 15", Karten ohne Mitteilungen, Kabinett (Abbildungen siehe Onlinekatalog)	P1,P2,P7 ☉	50,—
------	---	------------	------

Deutsche Post in China Feldpost

3196	Feldpostkarte aus Peking frankiert mit chinesischer 2 Cents-Marke großer Drachen und entwertet mit chinesischem Ovalstempel " PEKING ", gute Erhaltung, nicht häufig.	✉	50,—
3197	Feldpostkarte mit Stempel " DEUTSCHE SEEPOST OST-ASIATISCHE HAUPTLINIE g 3.9.01 ", Rückreise Dampfer " Bayern " aus China, tadello Erhaltung, selten !	✉	60,—
3198	Feldpostkarte mit dem nur kurze Zeit verwendeten Stempel " K.D.FELDPSTSTATION No 5 ", Bedarfserhaltung	✉	45,—
3199P	Feldpostkarte mit dem sehr seltenen Stempel " FELDPSTSTATION No 10 ", gute Bedarfserhaltung, ARGE 250.-	✉	130,—
3200P	K.D.BAHNPOST PEKING TAKU *, Gefälligkeitsstpl. ideal klar auf Blanko-Feldpostkarte	✉	100,—
3201	K.D.FELDPSTSTATION No.2 13/4, je klar auf 6er-Block 50 PfgKrone/Adler steiler Aufdruck, gepr. Dr.Steuer VÖB	6II(6) ☉	80,—
3206P	PEKING KAISERPALAST, Ra2 (57:24mm), klar mit Briefstempel auf chinesischer Karte (unbeschrieben), Fotoattest Haspel BPP: "echt, die Karte befindet sich in einem sehr guten Erhaltungszustand"	✉	350,—

Deutsche Post in China Stempel

3209P	CHIN WANG TAO ohne Datum auf 30 Pfennig Aufdruckausgabe, geprüft Pauligk, ARGE 250.-	☉	100,—
3211P	ITSCHANG DP 1. 7 03, idealer Abschlag auf Luxus-Briefstück mit 30 Pfennig, geprüft Pauligk, ARGE 70.-	△	50,—
3212P	K.D.BAHNPOST PEKING TAKU ***, Gefälligkeitsstpl. ideal klar auf Antwort-Doppelkarte 10 Pfg Krone/Adler (blanko)	P4I GA	100,—
3217P	SCHANHAIKWAN 11 4 02, ideal klar und zentr. auf Briefstück 3 Pfg Reichspost	15 △	40,—
3220	SHANGHAI a 15. 2. 00 idealer Abschlag auf Luxus-Briefstück mit 3 Pfennig (Mi 15b) dazu 10.10.02 auf 5 Pfennig (Mi 16), geprüft Pauligk, Mi. 80.-++ ARGE 25.-	15b u. a. △	30,—
3221	SHANGHAIKUAN ohne Datum idealer Abschlag auf 25 Pfennig, geprüft Pauligk, ARGE 75.-	☉	35,—
3222P	SHANGHAIKWAN 6 7 02 idealer Abschlag auf Postkartenausschnitt P10, geprüft Pauligk, selten, nur 7 Monate in Verwendung, ARGE 50.-	(GAA)	50,—
3226	TONGKU ohne Datum auf Blanco Feld-Postkarte	✉	50,—
3227P	TSCHIFU 5/? 17, Kriegdatum, auf Briefstück 10. C. Germania	41 △	60,—
3229P	TSCHINGTSCHOUFU (CHINA) 24/12 03, klar auf Paketkartenausschnitt 50 Pfg Reichspost	22 ✉	60,—
3238P	WILHELMSHAVEN 01, Heimatstempel auf China 10 Pfg Krone/Adler	3I ☉	30,—

Deutsche Post in Marokko

3239	5 Centimos auf 5 Pf Ganzsachen-Postkarte per 15 Stück tadello postfrisch, Mi. 90.-	P18(15) **	Gebot
3240P	3 bis 60 Cent, 30 Cent dunkelorange, postfrisch, vom Oberrand, dort vorderseitig Falzspur, ohne Signaturen, Kabinett, Mi. 360.-	1/5b,6 **	150,—
3241P	3 Centimes auf 3 Pfg bis 60 Centimes auf 50 Pfg Krone/Adler, kompletter Satz mit sechs Werten, tadello postfrisch, Mi. 250.-	1/6 **	80,—
3243	3 C. auf 3 Pfg - 60 C. auf 50 Pfg, komplett gestempelt, dabei 30 C. in beiden Farben (geprüft), 60 C. auf Briefstück, Mi. 175.-	1/6 ☉/△	45,—
3244	10 Pfg lilart, farbfrisch, tadello ungebraucht mit Originalgummierung und Falzrest, gepr. Jäschke-L. BPP	3d *	30,—
3246	50 Pfennig Krone/Adler mit Aufdruck " Marocco 60 Centimos ", tadello postfrisch vom linken Rand, ohne Signatur, Mi. 80.-	6 **	30,—
3247	3 C. auf 3 Pfg - 1 P. auf 80 Pfg Germania, 9 Werte auf R-Brief, jeder Wert einzeln zentrisch gestempelt K1 "MAGADOR 18/3 02" nach Lübeck mit Ankunftsstempel, dekorativer Beleg!	7/15 ✉	80,—
3248	6 verschiedene tadello postfrische Werte, teils mit Bogenrand, Mi. 216.-	9/12,14 **	50,—

EINZELLOSE

3250P	1 Pes. 25 cts. auf 1 Mark Reichspost mit Antiquaaufdruck, Luxus postfrisch, unsigniert, Mi. 140.-	16I **	60,—
3251P	2 Mark Reichspost mit Aufdruck "Marocco 2 Pes. 50 cts.", Aufdruck-Type I, Urmarkentype I, tadellos postfrisch, Mi. 140.-	17I/I **	60,—
3252FP	2 Pes. 50 cts. auf 2 Mark in Type I/II tadellos postfrisch, gepr. Bothe BPP, Mi. 340.-	17I/II **	100,—
3253P	3 Pesa 75 Cent, postfrisch, rechtes Randstück, ohne Signatur, Mi. 220.-	18I/I **	90,—
3254FP	3 Pes. 75 Cts. auf 3 Mark Reichspost, Eckrandpaar oben links, senkrecht Typenpaar I/I und I/II, tadellos postfrisch, gepr. Steuer BPP, Mi. 780.-	18I/I,II **	250,—
3255P	5 Mark Reichspost mit Aufdruck " Marocco 6 Pes. 25 cts." in der sehr seltenen Type I ohne Nachmalungen, tadellos ungebraucht, Mi. 1.300.-	19I/I *	350,—
3256FP	6 Pes. 25 Cts. auf 5 Mark Reichspost, Urmarke Type I mit Nachmalung nur mit Deckweiß, Aufdruck Type I, Unterrandstück, tadellos postfrisch, gepr. Steuer BPP, Mi. 1.100.-	19I/IV **	350,—
3257P	6 Pesa 25 Cent, fetter Aufdruck, ungebraucht, Pracht, unsigniert, Mi. 260.-	19II *	70,—
3258FP	6 Pes. 25 Cts. auf 5 Mark Reichspost, tadellos, gestempelt, geprüft Bothe BPP und Pauligk BPP, Mi. 340.-	19II ☉	90,—
3259P	5 Mark Reichspost mit Aufdruck " Marocco 6 Pes. 25 cts. ", Luxusbriefstück mit Stempel " TANGER ", geprüft Steuer VÖB, Mi. 400.-	19III △	100,—
3260FP	6 Pes. 25 cts. dünner Aufdruck Type I auf 5 Mark tadellos ungebraucht mit dem sehr seltenen Plattenfehler "Punkt im "I" von Reichspost, Fotoattest Dr. Friedrich F. Steuer VÖB: "hat einen echten "dünnen" Aufdruck ... ist ungebraucht und hat einen behandelten Gummi mit einer Falzspur unter dem Oberrand." Schon die seltene "normale" 19I/II wertet 2.000.- Euro. Mit dem Plattenfehler wahrscheinlich Unikat!	19I/IIPIII *	1000,—
3261P	25 Pfennig Germania mit fettem Aufdruck " Marocco 30 Centimos ", tadellos postfrisch vom Unterrand, Attest Kilian BPP, Mi. 500.-	11II **	100,—
3262P	30 Pfennig Germania mit fettem Aufdruck " Marocco 35 Centimos ", tadellos postfrisch vom Unterrand, Attest Kilian, Mi. 500.-	12II **	100,—
3263P	40 Pfennig Germania mit fettem Aufdruck " Marocco 50 Centimos ", tadellos postfrisch, Attest Kilian, Mi. 500.-	13II **	100,—
3264P	50 Pfennig Germania mit fettem Aufdruck " Marocco 60 Centimos ", tadellos postfrisch, ohne Signatur, Befund Dr. Hartung, Mi. 500.-	14II **	100,—
3265FP	80 Pfennig Germania mit fettem Aufdruck " Marocco 1 Peseta ", tadellos postfrisch, ohne Signatur, Attest Jäschke-L. BPP für die komplette Ausgabe, Mi. 500.-	15II **	200,—
3266FP	5 C. "fetter" Aufdruck auf 5 Pf tadellos postfrisch, tiefst gepr. Bothe BPP und Fotobefund Dr. Hartung: "einwandfrei", Mi. 250.-	8II **	60,—
3270FP	1 Peseta auf 80 Pf Eckrand-10er-Block links unten tadellos postfrisch, Mi. 700.-	29(10) **	140,—
3271	1 Pes. auf 80 Pfg Germania, Oberrandviererblock, tadellos postfrisch, Mi. 280.-	29(4) **	50,—
3272	2 Mark Deutsches Reich mit Aufdruck "Marocco 2 Pes. 50 cts.", tadellos, gestempelt " FES ", Mi. 180.-	31A ☉	50,—
3273FP	3 Pes. 75 Cts. auf 3 Mark in der seltenen A-Zählung tadellos postfrisch, Fotobefund Dr. Hartung: "einwandfrei", Mi. 550.-	32A **	175,—
3274P	3 P. 75 C. auf 3 M., 26:17 Zählungslöcher, ungebraucht, Mi. 180.-	32A *	50,—
3275	3 Mark Deutsches Reich mit Aufdruck " Marocco 3 Pes. 75 Cts. ", tadellos postfrisch vom rechten Rand, ohne Signatur, Mi. 140.-	32B **	30,—
3276	3 P 75 c. auf 3 m., 25 : 16 Zählungslöcher, postfrisch vom Unterrand mit Teil der HAN "7293" (im Rand Restfalz).	32B **	70,—
3277FP	6 Pes. 25 Cts. auf 5 Mark ohne Wasserzeichen tadellos postfrisch und noch unsigniert, Fotobefund Dr. Hartung: "einwandfrei", Mi. 420.-	33A **	150,—
3278P	5 Mark Deutsches Reich mit Aufdruck " Marocco 6 Pes. 25 Cts. ", tadellos gestempelt, Mi. 260.-	33A ☉	70,—
3279FP	6 P. 25 C. auf 5 M., gestempelt "TANGER 17.3.07" auf Briefstück, Mi. 260.-	33A △	70,—
3280FP	6 Pes 25 Cts. auf 5 Mark Deutsches Reich, tadellos gestempelt, alle bisher als vermeintlich 33Ab vorgelegten Marken haben sich als 33A herausgestellt, hier der seltene Fall das es sich um die b-Farbe handelt, die nicht einwandfreie Erhaltung ist daher tolerierbar, entsprechend e twas höher gepr. Jäschke-Lantelme BPP	33Ab ☉	500,—
3281	20 Pfg blau Germania als Mitläufer - Einzelfrankatur ab Tanger vom 14.2.1909 nach Heidenau, rs. Absendersiegel der "Kaiserlich Deutschen Gesandtschaft in Marocco", nicht häufiger Bedarfsbeleg mit Beförderungsspuren.	DR87I ☒	70,—
3282	5 Centimos auf 5 Pf im tadellos postfrischen Bogen minus eine Marke (die HAN U am linken Rand wurde herausgetrennt), mit Aufdruck-HAN 5512 am Unterrand, Mi. 1.922.-	35(99) **	80,—
3284	25 C auf 20 Pfg Viererblock tadellos postfrisch, Mi. 240.-	37a(4) **	45,—
3285P	20 Pfennig Germania mit Aufdruck " Marocco 25 Centimos ", tadellos postfrisch, ohne Signatur, Mi. 180.-	37c **	50,—
3286	25 C. a. 20 Pfg helllilaultramarin, tadellos und farbfrischer Viererblock, gestempelt in "TANGER (MAROCCO)", gepr. Jäschke-L. BPP, Mi. 160.- +	37c(4) ☉	40,—
3287FP	30 Centimes auf 25 Pfg Germania, Viererblock vom linken Bogenrand mit Ur-HAN "H 4429", tadellos gestempelt auf Briefstück, gepr. Gentsch.	38URHAN △	180,—
3289	35 Centimos auf 30 Pf, 4er-Block vom unteren Bogenrand tadellos postfrisch, jeder Wert tiefst gepr. Bothe BPP, Mi. 168.-	39(4) **	35,—
3290	40 Pfennig Germania mit Aufdruck " Marocco 50 Centimos ", tadellos postfrisch, geprüft Pauligk BPP, Mi. 90.-	40 **	30,—
3291P	50 C. auf 40 Pfg Germania mit Wz., gest. TANGER, gepr. Dr. Steuer VÖB, Mi. 180.-	40 ☉	35,—
3292P	50 C. auf 40 Pfg mit auf dieser Marke seltenem Stempel "TANGER (MAROKKO) 11.8.11", auf Briefstück, Kabinett, gepr. Bothe BPP (doppelte Signatur), Fotoattest Steuer VÖB, Mi. 360.-	40 △	90,—
3293P	40 Pfennig Germania mit Aufdruck " Marocco 50 Centimos ", tadellos postfrisch, ohne Signatur, vom Unterrand mit Aufdruck-HAN, dort Falzspur, Mi. 300.-++	40HAN **	70,—
3296	60 C. auf 50 Pfg Germania mit Wz., Aufdruck cc, Unterrand-4er-Block mit Aufdruck-HAN 7296, paarweise gestempelt TANGER cc b 14 5 11 (Arge Type 4, laut Mi. "cc" doppelte Preise), gepr. R.F.Steuer VÖB, gestempelte HAN sind sehr selten, schon 550.- Mi. für **!	41HANVA ☉	150,—
3297FP	1 Peseta auf 80 Pf mit Wasserzeichen, linkes Randstück mit Urdruck-Hausauftragsnummer 2665 und roter Plattennummer 1 tadellos auf Briefstück, dopp. tiefst gepr. Bothe BPP. Mi. für Falz 1.000.-, gebraucht -.-. Ideal gestempeltes Luxusstück der gebraucht äußerst seltenen HAN!	42HANU △	1500,—
3298	1 P. 25 C. auf 1 M. Deutsches Reich, tadellos postfrisch, Kabinett, gepr. Bühler, Mi. 220.-	43 **	60,—
3299P	1 Pesa 25 Cent, linkes oberes Eckrandstück, postfrisch, Luxus, ohne Signatur, Mi. 220.-	43 **	75,—
3300P	2 Mark Deutsches Reich mit Wasserzeichen, Aufdruck "Marocco 2 Pes. 50 Cts.", postfrisches Kabinettstück vom linken, unteren Eckrand, geprüft Pauligk, Mi. 220.-	44 **	100,—
3301FP	2 Mark mit Aufdruck "Marocco 2 Pes. 50 Cts.", tadellos, gestempelt, signiert Gentsch, Mi. 220.-	44 ☉	60,—
3302FP	6 Pes. 25 Cts. auf 5 Mark Deutsches Reich, tadellos postfrisch, geprüft Bothe BPP, Mi. 420.-	45 **	100,—
3303	5 Mk Germania mit Wz., cc-Aufdruck, tadellos ungebraucht mit Originalgummierung und Falzrest, gepr. Bothe BPP, Mi. 150.-	45 *	35,—
3304P	5 Mark Deutsches Reich mit Wasserzeichen und Aufdruck "Marocco 6 Pes. 25 cts.", tadellos gestempelt, Mi. 400.-	45 ☉	100,—
3305P	6 Pes.25 C. auf 5 Mark Deutsches Reich mit Wz., gest. MASAGAN (KK), Mi. 800.-	45 ☉	150,—
3306P	5 Mark mit Aufdruck " Marocco 6 Pes. 25 Cts. " mit Aufdruck-HAN H 7293, unteres Eckrandstück, tadellos ungebraucht, Mi. 700.-	45HAN *	150,—
3307FP	6 Pes. 25 Cts. auf 5 Mark, tadellos postfrischer Eckrand-Viererblock rechts unten mit HAN A 7293, noch unsigniert, Fotoattest Jäschke-Lantelme BPP: "farbfrisch, sehr gut gezähnt und in fehlerfreier, postfrischer Erhaltung." Mi. 2.960.-	45HANA **	600,—
3308FP	6 Pes. 25 Cts. auf 5 Mark, tadellos Viererblock aus der rechten unteren Bogenecke mit HAN A 7293, die beiden oberen Marken tadellos postfrisch, die unteren mit einem sauberen Falz, Fotoattest Dr. Provinsky BPP: "farbfrisch, sehr gut gezähnt und fehlerfrei erhalten." Mi. 1.690.-	45HANA */**	300,—
3309	1902, Botenpost-Formular (2seitig) von SAFFI nach MOGADOR und SAFFI nach MAZAGAN		80,—
3310	30 Pfennig Deutsches Reich mit Aufdruck " Marokko 35 Centimos ", tadellos postfrisch, zum Vergleich 51 x, ebenso tadellos postfrisch, letztere unberechnet, Mi. 90.-	51y **	35,—
3311FP	35 Centimos auf 30 Pf auf y-Papier, postfrisches 15er-Bogenteil vom Oberrand, Fotoattest Dr. Provinsky BPP: "Die Marke auf Bogenfeld 17 weist rückseitig einen kleinen Stockpunkt auf, der zum Teil auf die danebenliegende Marke übergeht. Die übrigen Marken sind einwandfrei erhalten." Mi. 1.350.-	51y(15) **	250,—

3314P	3 Pes.75 C. Aufdruck KK auf 3 Mark Deutsches Reich mit Wz., Oberrandstück auf Briefst., gest. TANGER (CC), gepr. Dr. Steuer VÖB, Mi. 780.-	57IA △	140,—
3316P	5 Mark Deutsches Reich mit Aufdruck " Marokko 6 Pes. 25 Cts. ", tadelloser Paketkartenabschnitt, Mi. 420.-	58I A △	100,—
3317P	6 P. 25c. auf 5M., Rahmen dunkelgelbocker quarzend, so genannter Ministerdruck, ungebraucht, tadellos, doppelt geprüft Bothe, Fotobefund Jäschke-L. BPP, Mi. 250.-	58IAM *	60,—
3318FP	6 Pes. 25 Cts. auf 5 Mark, Rahmen reinschwarz, sog. "Ministerdruck", tadellos gestempelt TANGER, dopp. tiefst gepr. Bothe BPP und Fotoattest Bothe BPP: "farbfrisch, sehr sauber erhalten, gut zentriert und fehlerfrei." Mi. 1.500.-	58IAM ⊙	400,—
3320	6.25 Pes. auf 5 Mark tadellos gestempelt, gepr. Georg Bühler, Mi. 420.-	58IAa ⊙	100,—
3321	6 Pes. 25 C. auf 5 Mk, Friedensdruck, gestempelt MARRAKESCH auf Postanweisungsausschnitt, Fotobefund Jäschke-Lantelme BPP (2016): "echt und einwandfrei", Mi. 420.-	58IAa △	120,—
3322	5 Mark mit rußigem Aufdruck " Marokko 6 Pes. 25 Cts. ", tadellos ungebraucht, Mi. 150.-	58IAb *	45,—
3324P	5 Mark Deutsches Reich mit Aufdruck " Marokko 6 Pes. 25 Cts. ", so genannter Ministerdruck, mit schwarzer Rahmenfarbe, tadellos postfrisch, doppelt geprüft Dr. Steuer VÖB, Mi. 350.-	58IAM **	70,—

Deutsche Post in Marokko Stempel

3325P	ARSILA Marokko 11.10 11 idealer Abschlag auf Oberrand-Luxus-Briefstück 50 Centimos, geprüft Mansfeld und Bothe BPP, ARGE 180.-	△	150,—
3331P	FES-MELLAH (KK), Teilabschlag auf 5 C. Germania.	47 ⊙	40,—
3332	FES-MELLAH KK a 1?.3.13 auf 1 Pes.25 Cts auf 1 Mark (1/2 Zähne), gepr. Bothe BPP, ARGE 150.- + 80.- Mi.	55IA ⊙	50,—
3333	FES-MELLAH Marokko klarer Teil-Abschlag auf 30 Centimos, geprüft Pauligk BPP, selten, ARGE 200.-	38 ⊙	60,—
3334	FES-MELLAH Marokko zwei klare Teil-Abschläge auf 5 und 10 Centimos, Mi 48 geprüft Pauligk BPP, selten, ARGE je 150.-	47,48 ⊙	40,—
3335	FES-MELLAH a 5.10.12, fast vollständig auf 5 C. Germania	47 ⊙	70,—
3336P	LARACHE Marocco 16 / 10 03 violett auf 2 Pes. 50 Cts, klarer fast vollständiger Abschlag, sehr selten zudem auf Querformat, ARGE 200.-	171 ⊙	80,—
3340P	MARRAKESCH (KK) ?/7 11 fast vollständig klar auf 5 C. Germania (cc).	35 ⊙	40,—
3341	MARRAKESCH (KK) a , zentr. auf 20 C. Germania	49 ⊙	60,—
3342P	MARRAKESCH (KK) c , zentr. auf 10 C. Germania, gepr. Mansfeld	48 ⊙	30,—
3343	MARRAKESCH Marocco a 7. 4 ??, sehr guter klarer Teil-Abschlag auf 10 Centimos geprüft Bothe BPP (mit altem Befund), MARRAKESCH-Mellah ist eine der seltensten und gesuchten Abstempelungen von Marokko, ARGE 400.-	36 ⊙	160,—
3344P	MARRAKESCH Marokko 18. 7 12 auf 30 Centimos, klarer fast vollständiger Abschlag, geprüft Pauligk BPP - kk auf cc selten - Michel 6-fach, ARGE 120.-	39 ⊙	60,—
3345	MARRAKESCH Marokko 4. 3 12 auf 10 Centimos, klarer fast vollständiger Abschlag, geprüft Pauligk, BPP ARGE 120.-	48 ⊙	40,—
3346P	MARRAKESCH Marokko a 24. 11 11 auf Luxus-Briefstück 50 Centimos, idealer zentraler Abschlag, geprüft Pauligk, ARGE 125.-	52 △	100,—
3347FP	MARRAKESCH Marokko c 23. 7 14 auf schönem Briefstück 35 Centimos (Mi 51y) klarer fast vollständiger Abschlag, geprüft Pauligk BPP (doppelte Signatur), Mi. 1.800.-, ARGE 75.-	51y △	400,—
3349	MOGADOR Marokko 4 / 6 11 auf großem Luxus-Briefstück mit waagerechtem Eckrandpaar 3 Centimos, zwei ideale zentrale Abschläge, geprüft Pauligk BPP, kk auf cc selten.	34(2) △	30,—
3353P	TANGER (CC) c 17.5.1?, fast vollständig klar auf 10 Pfg Germania	36 ⊙	30,—
3354P	TANGER (CC), Datum-Brückenstempel klar und zentr. auf Briefstück 25 Pfg Germania vom Unterrand	38 △	50,—
3355P	TANGER (KK), Datum-Brückenstempel klar und zentr. auf Briefstück 5 Pfg Germania (cc)	35 △	60,—
3362P	TANGER Marocco c 17. 5. 11 auf Luxus-Briefstück mit 60 Centimos, idealer Abschlag, geprüft Pauligk BPP, cc auf kk selten, Michel 10-fach 450.- - ARGE 75.- in dieser Form sehr selten	53 △	80,—
3363	TANGER Marocco mit Stunde 8. 1. 09. 6-7 Block auf Luxus-Briefstück mit 10 Centimos, idealer Abschlag, geprüft Pauligk BPP, ARGE 65.-	26 △	60,—
3364	TANGER Marokko - 3. 7. 1x. auf 30 Centimos, geprüft Pauligk BPP, kk auf cc selten, Michel 6-fach, ARGE 75.-	25 ⊙	35,—

Deutsche Post in der Türkei - Vorläufer

3368P	1 Groschen Norddeutscher Postbezirk im Paar, tadellos auf Briefstück, entwertet mit 2 zentralen Stempeln " KAISERL.DEUTSCH.P.A. CONSTANTINOPEL ", Michel/Steuer 1.400.-	NV 16 △	250,—
3369FP	Norddeutscher Postbezirk 1 Groschen im waagerechten Dreierstreifen in tadelloser Erhaltung, eine Marke angetrennt, zum Schutz wurde die Zähnung mit Falz gestützt. Entwertet wurde der Dreierstreifen mit 3 sauber und zentral aufgesetzten extrem seltenen Stempeln " CONSTANTINOPEL D.R.P.A. 8 / 9 71 ". Es dürfte sich in dieser Form um ein Unikat handeln. Fotoattest Bothe BPP, Michel/Steuer 10.500.- ohne Berücksichtigung der seltenen Einheit !!	NV16 ⊙	2500,—
3370P	Deutsche Reichspost, 1/2 Groschen kleines Brustschild, farbfrische und bis auf einen fehlenden Zahn tadellos gestempelte Marke, geprüft Jäschke-L. BPP, Mi. 450.-	V3 ⊙	90,—
3371	Deutsche-Reichs-Post 5 Groschen großes Brustschild tadellos, zentral gestempelt " KAISERL.DEUTSCH.P.A. CONSTANTINOPEL o ", geprüft Bothe BPP, Mi. 200.-	V22 ⊙	60,—
3372P	Deutsche Reichs-Post 10 Pfennige, tadellos, bereits postseitig auf offiziellem Postkartenvordruck verklebt und am Schalter verkauft, entwertet " KAISERL.DEUTSCH.P.A. CONSTANTINOPEL ", in dieser Form sehr selten, Mi./Steuer 150.- gilt für ein Normalstück ohne diese Besonderheit !	V33a ☒	150,—
3373P	20 Pfennige Deutsche-Reichs-Post, tadellos, Stempel "KAISERL.Deutsch. P.A. CONSTANTINOPEL o" (mit Kreis !), selten, Mi./Steuer 400.-	V34a ⊙	80,—
3374FP	20 Pfennige lebhaftkobaltblau, entwertet "Constantinopel 19/7 78" auf Briefstück, tadellose Erhaltung, Fotobefund Jäschke-Lantelme BPP: "in fehlerfreier Erhaltung.", Stempel Type 5 mit *, Steuer + 20 %, Mi. = 420.-	V34b △	90,—
3375FP	25 Pfennige, blauer Stempel " KAISERL.DEUTSCH.P.A. CONSTANTINOPEL o ", im Steuer-Handbuch nicht gelistet und extrem selten, eine rückseitig kleine aufgeplatzte Stelle bei dieser Marke ohne Belang, Fotobefund Jäschke-L. BPP, Liebhaberstück LP	V35a ⊙	500,—
3376FP	2 Mark Deutsche Reichs-Post, Innendienstmarke, handschriftliche Entwertung " CONSTANTINOPEL ", abgesehen von einem kurzen Zahn unten einwandfrei, optisch kaum störend, in perfekter Erhaltung, extrem selten, Mi./Steuer 2.500.-	V37c ~	400,—
3377FP	2 Mark Deutsche Reichspost, Innendienstmarke, tadellos gestempelt, geprüft Bothe, Mi. 500.-	V37c ⊙	100,—
3378FP	Deutsche Reichs-Post, 2 Mark Innendienstmarke, verwendet am Sommersitz der deutschen Botschaft in Therapia, Spätverwendung des dritten kleinen Stempels von Constantinopel, äußerst selten, die schwierige Marke präsentiert sich in weit überdurchschnittlicher Erhaltung, eine kleine rückseitige Papierfalte ist herstellungsbedingt und kein Mangel, Mi./Steuer-Handbuch 5.000.-	V37c ⊙	750,—
3379P	2 Mark Innendienstmarke, tadellos, gestempelt " CONSTANTINOPEL 1 ", Mi. 500.-	V37d ⊙	100,—
3380P	2 Mark Innendienstmarke, kleines, tadelloses Briefstück mit Stempel " CONSTANTINOPEL 2 ** ", Mi./Steuer 1.000.-	V37e △	120,—
3382	Deutsche Reichs-Post 2 Mark Innendienstmarke, 4 Werte auf 3 Luxusbriefstücken (Paketkartenausschnitt, Postanweisungsausschnitt, Ausschnitt aus übergewichtigem Leinenbrief) mit zentralen Stempeln " CONSTANTINOPEL 1 **) Mi. 400.-++	V37e △	100,—
3384P	2 Mark mittelrosalia, gestempeltes Prachtstück, bestens geprüft Dr. Steuer BPP, feines Stück dieser nicht häufigen Farbe! Mi. 500.-	V37c ⊙	100,—
3385P	2 Mark trübrosalia, klar gestempelt "CONSTANTINOPEL 1 31/3", Fotoattestkopie R.Steuer BPP für ehemaliges Paar, Mi. 500.-	V37c ⊙	70,—
3386P	2 Mark lebhaftgraulila, gestempelt CONSTANTINOPEL 1 23/5 91 (Arge Type 6), Mi. 500.-	V37d ⊙	100,—
3387P	2 Mark dunkelrotkarmin, waager. Zwischenstegpaar mit auf dieser Marke seltenem Stempel CONSTANTINOPEL 2, 3/? 96 (Dr.Steuer 8fach), wegen der Seltenheit von Vorläufer-Zwischenstegpaaren Mi. ohne Bewertung	V37Zwe △	700,—

EINZELLOSE

Deutsche Post in der Türkei

3389FP	Deutsches Reich " Pfennig-Ausgabe " mit Aufdruck der türkischen Währung, tadellos postfrisch, teils gepr., 1 Na, 2 Na, 5 Na Befunde, Mi. 560.-	1/5 Na **	180,—
3392	20 Para auf 10 Pf dunkelrosarot Viererblock tadellos ungebraucht (senkrechte Zähnung angetrennt), Mi. 400.-	2b(4) *	90,—
3393	1 Piaster auf 20 Pfennig, Nachdruck, tadellos postfrisch, Mi. 100.-	3Na **	30,—
3394FP	1 Piaster auf 20 Pf mittelultramarin, Aufdruck schwarzblau, amtlicher Neudruck für Philipp Kosack. Luxusstück mit vollem Originalgummi und nur leichtem Falzrest, gepr. Bothe BPP und Hollmann BPP, sowie Fotoattest Jäschke-Lantelme BPP: "farbfrisch, gut gezähnt, in fehlerfreier, ungebrauchter Erhaltung." Mi. 600.-	3Nell *	200,—
3395	1 Pa. auf 20 Pfg auf Brief von K1 "CONSTANTINOPEL 1 5 11 85" nach Berlin mit Distributionsstempel, tadellose Erhaltung, Umschlag links geöffnet und in der linken unteren Ecke leicht bestoßen, Kabinett, gepr. Zenker BPP, Mi. 120.-	3a ☒	35,—
3396FP	1 Piaster auf 20 Pfg mittelviolettultramarin, Aufdruck blauschwarz, tadellos ungebraucht mit Originalgummierung, Fotoattest Bothe BPP, Mi. 3.000.-	3b *	700,—
3399P	10 Para bis 2 1/2 Pia, 13 Werte in versch. Farbnuancen, gestempelt, dabei Nr. 10 ba, alle Werte gepr. BPP, Mi. 440.-	6/10 ☉	100,—
3401FP	20 Para auf 10 Pfg Krone/Adler, mittelkarminrot (dunkelgelb quarzend), ungebraucht mit Originalgummierung, bis auf einen Querbug unten und eine punkthelle Stelle rückseitig links oben tadellos, Fotobefund Jäschke-Lantelme BPP (2021), Mi. 900.- - seltenste Farbe!	7ca *	110,—
3403FP	10 Pfennig Krone/Adler mit Aufdruck " 20 PARA " in der seltenen Farbe dunkelrosa (UV: gelblichorange), tadellos postfrisch vom rechten Rand, ohne Signatur, Attest Dr. Hartung, Mi. 1.500.-	7e **	300,—
3404P	20 Para a. 10 Pfg dunkelrosa(rot), UV gelblichorange, farbfrisches Kabinettstück, ungebraucht mit Originalgummierung und Falzrest, Fotobefund Jäschke-L. BPP (10/2019) "...in fehlerfreier Erhaltung."	7e *	70,—
3405FP	1 PIASTER auf 20 Pf (lebhaft)kobaltblau gestempelt mit kleinen Mängeln (Wellung, winzige vorderseitige Schürfung), erhöht dopp. gepr. Wiegand BPP, sehr seltene Farbe! Mi. 1.000.-	8c ☉	200,—
3406	1 Piaster auf 20 Pfennig Krone/Adler kobaltblau, senkrecht Zwischenstegpaar, tadellos postfrisch, Mi. 120.-	8dZS **	45,—
3407FP	1 1/4 Piaster auf 25 Pf gelborange tadellos postfrisch und noch unsigniert, Fotoattest Dr. Hartung: "Die der ersten Auflage zuzuordnende Marke hat die originale Gummierung, ist farbfrisch, sehr gut gezähnt und in fehlerfreier, postfrischer Erhaltung." Mi. 3.800.-	9a **	900,—
3408FP	1/4 Piaster auf 25 Pfennig Krone/Adler gelborange, ungebraucht mit Originalgummierung - stärker verlaufen, Fotoattest Jäschke-Lantelme BPP " in fehlerfreier, ungebrauchter Erhaltung.", Mi. 1.000.-	9a *	190,—
3410P	1 1/4 Pia. auf 25 Pfg Krone/Adler gelborange, gestempelt (CONSTANTINOPEL 1 7/391 (Arge Type 6), gepr. Hollmann BPP, Fotobefund Jäschke-Lantelme: "echt in fehlerfreier Erhaltung", Mi. 350.-	9a ☉	90,—
3411P	25 Pfennig Krone/Adler mit Aufdruck " 1 1/4 PIASTER ", tadellos postfrisch, geprüft Mansfeld, Bothe BPP, Mi. 160.-	9b **	60,—
3412FP	1 1/4 Piaster auf 25 Pfennig Krone/Adler gelblichorange, Aufdruckfehler I "1 von linkem 1/4 verkürzt", entwertet "Constantinopel", tadellos, Fotobefund Jäschke-Lantelme BPP (2021), Mi. 300.-	9bl ☉	80,—
3413P	1 1/4 Pia. auf 25 Pfg Krone/Adler gelblichorange, Plattenfehler "rechts verkürzte 1", gestempelt JAFFA, Fotobefund Wiegand BPP: "echt, einwandfreie Erhaltung", Mi. 300.-	9blI ☉	75,—
3414	1 1/4 Piaster gelblichorange, Plattenfehler " I oben gespalten ", gestempelt, Pracht, Mi. 280.-	9bVI ☉	60,—
3415FP	1 1/4 Piaster auf 25 Pfg Krone/Adler dunkelorange, ungebraucht mit Originalgummierung, tadellose Erhaltung, Fotoattest Jäschke-Lantelme BPP: "in fehlerfreier ungebrauchter Erhaltung.", Mi. 1.200.-	9ba *	320,—
3416FP	25 Pfennig Krone/Adler mit Aufdruck "1 1/4 PIASTER", tadellos ungebraucht, Fotoattest Jäschke-L. BPP, Mi. 1.000.-	9a *	200,—
3419FP	25 Pfennig Krone/Adler in der seltenen Farbe dunkelorange, Aufdruck 1 1/4 PIASTER, tadellos ungebraucht, AltSignatur Zenker als b-Farbe vor Aufnahme der ba-Farbe in den Michel, Mi. 1.200.-	9ba *	270,—
3421FP	50 Pfennig Krone/Adler in der extrem seltenen Farbe bräunlichkarmin mit Aufdruck " 2 1/2 PIASTER ", ungebraucht, kleine transparente Stelle, doppelt geprüft Georg Bühler, Mi. 5.000.-	10aa *	900,—
3422FP	2 1/2 PIASTER auf 50 Pf bräunlichkarmin, sauber gestempeltes Stück der seltenen Farbe, wegen ganz leichter Eckbüge und zwei winzigen Zahnlochkerben jeweils minimal erhöht dopp. gepr. Bothe BPP und Hollmann BPP, sowie Fotoattest Jäschke-Lantelme BPP. Schönes Exemplar der seltenen Marke, die es ja absolut tadellos fast gar nicht gibt. Mi. 4.000.-	10aa ☉	500,—
3424FP	2 1/2 Piaster, postfrisch, Luxus, Befund Wiegand BPP, Mi. 350.-	10d **	120,—
3425P	10 Para auf 5 Pfg bis 4 Piaster auf 80 Pfg Reichspost mit Aufdruck "Specimen", acht verschiedene Werte, ungebraucht, Kabinett, Mi. 1.440.-	12/19ISp *	250,—
3426	10 u. 20 Para, 1 u. 5 Piaster, Aufdrucktype II "A mit Dach", tadellos ungebraucht mit Originalgummierung und Falzrest, Mi. 241.-	12/20II *	60,—
3427P	10 Pa. auf 5 Pfg - 25 Pia auf 5 Mark, komplett ungebraucht, dabei 2, 3 und 5 Mark Urmarken in Type II, Mi. 545.-	12/23 *	125,—
3428P	5 Pa. bis 25 Pia. Reichspost, Aufdruck Type II, 6 Werte kpl. gest., Mi.-Nr. 20 und 21. gepr. Hollmann BPP (Mi.-Nr. 22. kl. Eckbug), Mi. 1.200.-	12/23II ☉	250,—
3429	10 Para auf 5 Pfg Germania mit zusätzlichem Aufdruck "Specimen", tadellos ungebraucht, gepr. Bothe BPP, Mi. 180.-	12I SP *	45,—
3431FP	10 Para auf 5 Pfg Germania, Aufdruck verschieden hoch stehend beim unteren Paar eines Viererblocks, gestempelt, feine Bedarfserhaltung - rechte untere Marke 2 verkürzte Zähnen sowie Eckzahnbug, Fotoattest Hollmann BPP, Mi. 1.000.-	12II/I ☉	200,—
3432P	5 Pfennig Reichspost mit Aufdruck " 10 PARA " im Paar mit verschieden hoch stehendem Aufdruck, tadellos postfrisch, ohne Signatur, selten, Mi. 550.-	12 IIPF I **	100,—
3433	20 Paar auf 10 Pfennig Germania, Aufdruck in Type II, tadellos postfrisch, unsigniert, Fotoattestkopie Steuer BPP (für ehemaliges waagerechtes Paar), Mi. 100.-	13II **	30,—
3436	1 Piaster auf 20 Pfg Germania mit zusätzlichem Aufdruck "Specimen", tadellos ungebraucht, gepr. Bothe BPP, Mi. 180.-	14I SP *	45,—
3440	1 1/2 Piaster auf 30 Pfg Germania mit zusätzlichem Aufdruck "Specimen", tadellos ungebraucht, gepr. Bothe BPP, Mi. 180.-	16ISp *	45,—
3441	2 Piaster auf 40 Pfg Germania mit zusätzlichem Aufdruck "Specimen", tadellos ungebraucht, gepr. Bothe BPP, Mi. 180.-	17ISp *	45,—
3443	4 Piaster auf 80 Pfg Germania mit zusätzlichem Aufdruck "Specimen", tadellos ungebraucht, gepr. Bothe BPP, Mi. 180.-	19I SP *	50,—
3444P	1 Mark Reichspost mit Aufdruck " 5 PIASTER ", tadellos postfrisches linkes, unteres Eckrandstück, gepr. Dr. Steuer VÖB, Mi. 500.-	20II **	180,—
3445P	10 Piaster auf 2 Mark Reichspost, Aufdruck Type II und Type II der Urmark, nur kleine Haftstelle, fast postfrisch, Mi. 450.-	21II/I *	140,—
3446P	Deutsches Reich 3 Mark Reichspost mit Aufdruck "15 PIASTER" in Urmarken-Type I, tadellos postfrisch vom rechten Seitenrand, Mi. 220.-	22I/I **	80,—
3447FP	5 Mark Reichspost in Type I, ohne Nachmalung, Aufdruck " 25 PIASTER ", sehr selten, Befund Georg Bühler, Mi. 850.-	23I/I *	270,—
3448P	5 Mark Type I ohne Nachmalungen, gestempelt, Kabinett, gepr. Pauligk, Mi. 1.700.-	23I/I ☉	450,—
3449P	25 Pia. auf 5 M. Reichspost, Type II, tadellos postfrisch, unsigniert, Kabinett, Mi. 650.-	23I/II **	180,—
3450P	5 Mark Reichspost mit Aufdruck " 25 PIASTER ", tadellos ungebraucht, Mi. 260.-	23I/II *	70,—
3451P	25 Pia auf 5 M. Reichspost, Urmarke Type II, gestempelt auf Briefstück, geprüft Friedemann, Mi. 550.-	23I/II △	160,—
3452P	5 Mark Reichspost mit Aufdruck " 25 PIASTER ", tadellos ungebraucht, Mi. 260.-	23II *	70,—
3454P	25 Piaster auf 5 Mark Deutsches Reich, A oben mit Serifen, gestempelt "BEIRUT 24/11 05" auf Briefstück, tadellose Erhaltung, Fotoattest Jäschke-Lantelme BPP (2019): "In fehlerfreier, gebrauchter Erhaltung.", Mi. 700.-	23II △	200,—
3455P	5 Mark Reichspost mit Aufdruck " 25 PIASTER ", tadellos ungebraucht, Mi. 380.-	23IV *	90,—
3456FP	Amtlich nicht ausgegeben: 1 1/2 Piaster auf 30 Pfg Germania, tadellos postfrisch, signiert, Mi. 750.-	II **	150,—
3457	10 PARA auf 5 Pf bis 1 PIASTER auf 20 Pf je mit Aufdruck Type II ("A" mit "Dach") tadellos postfrisch, 13II ist tiefst gepr. Bothe BPP, Mi. 182.-	12/14II **	40,—
3458FP	25 PIASTER auf 5 Mark tadellos postfrisch in Aufdrucktype II ("A" mit "Dach"), noch unsigniert, Fotoattest Dr. Hartung: "sehr gut gezähnt und in fehlerfreier, postfrischer Erhaltung." Mi. 850.-	23II **	180,—

3459	4 Piaster "fetter Aufdruck" auf 80 Pfg (amtlich nicht ausgegeben), tadelloser Viererblock aus der rechten oberen Bogenecke, die beiden oberen Marken mit ganz schmalen Falzrest, die unteren tadellos postfrisch, jeder Wert gepr. Bothe, Mi. 2.300.-	V(4) **/*	400,—
3460	1 1/4 Piaster auf 25 Pfg, 1 1/2 Piaster auf 30 Pfg und 2 Piaster auf 40 Pfg Germania ohne Wasserzeichen, jeweils im gestempelten Pracht-Viererblock (1 mal auf Briefstück), 2x geprüft Hollmann BPP	27/29(4) ☉/△	60,—
3461	30 Pfennig Deutsches Reich mit Aufdruck "1 1/2 Piaster", tadellos postfrisches Oberrandstück, ohne Signatur, Mi. 90.-	28 **	30,—
3462P	11/2 Pia auf 30 Pfg mit Aufdruckfehler, Fußstrich sowie Anstrich der großen 1 der linken Wertangabe 1 1/2 abgebrochen, ungebraucht, doppelt geprüft Dr. Hollmann BPP, Mi. 600.-	28l *	130,—
3463P	1 1/2 PIA auf 30 Pf mit Plattenfehler I vom rechten Bogenrand tadellos auf Briefstück, doppelt gepr. Bothe BPP, Mi. 900.-	28l △	180,—
3464	1 1/2 Piaster auf 30 Pfg Germania ohne Wasserzeichen, senkrecht Kabinettpaar mit rechtem Rand, obere Marke mit Aufdruckfehler "Fußstrich der großen 1 abgebrochen" sauber ungebraucht, untere Marke einwandfrei postfrisch, schöne Einheit, Mi. 690.-	28l,28 **/*	120,—
3465FP	1 1/2 Piaster auf 30 Pfg mit Plattenfehler II ("1" waagrecht gebrochen) tadellos gestempelt, Fotoattest Wiegand BPP: "in einwandfreier Erhaltung." Mi. 3.500.- große Seltenheit !	28ll ☉	700,—
3467	80 Pfennig Germania mit Aufdruck "4 Piaster", tadellos postfrisch, geprüft Georg Bühler, Mi. 90.-	31 **	30,—
3468	10 Pia auf 2 M. Deutsches Reich, tadellos postfrisch, unsigniert, Kabinett, Mi. 140.-	33 **	40,—
3469P	15 Pia auf 3 M. postfrisch vom linken Bogenrand, Mi. 220.-	34b **	60,—
3471FP	5 Mark Deutsches Reich mit Aufdruck "25 Piaster", tadellos gestempelt, Mi. 700.-	35a ☉	200,—
3472	10 Para a. 5 Pfg Germania mit Wz., senkr. Paar auf seltener Versendungsform "Geschäftspapier", Kuvert im großen Format 22,8 x 18 cm (senkr. Faltspur und Knitter), mit Stempel "CONSTANTINOPEL 1 DP 18.6.14" nach Berlin, ein unzutreffend angebrachter Nachporto-Rahmenstempel "T." wurde wieder gestrichen.	36(2) ☒	45,—
3473	4 verschiedene Werte (Mi.-Nr. 40 als waag. Randpaar) tadellos postfrisch, Mi. 207.-	38a,40(2),42x, 50 **	30,—
3474FP	50 Pfennig Deutsches Reich mit Aufdruck "2 1/2 Piaster", seltene Papiervariante, tadellos postfrisch, geprüft Bothe BPP, Mi. 600.-	42y **	200,—
3477FP	5 Piaster auf 1 Mark mit seltenem Aufdruck-Plattenfehler "P oben abgeplattet", tadellos gestempelt, dopp. gepr. R.F. Steuer BPP, Mi. 1.000.-	44l ☉	200,—
3478	5 Piaster auf 1 Mark Deutsches Reich vom vorgefalteten linken Bogenrand mit Passerkreuz und Platten-Nr. "155", tadellos postfrisch, Mi. schon 140.- für die lose Marke !	44Pl.-Nr. **	100,—
3479FP	15 Piaster auf 3 Mark Deutsches Reich, tadellos postfrisch, geprüft Hollmann BPP, Mi. 380.-	46a **	100,—
3480FP	15 Piaster auf 3 Mark ohne Wasserzeichen in a-Farbe (UV rotorange), tadellos postfrischer Viererblock aus der rechten unteren Bogenecke, signiert Schmidt und Fotoattest Dr. Hartung: "einwandfrei gezähnt und in fehlerfreier, postfrischer Erhaltung." Mi. 1.520.-	46a(4) **	400,—
3481	15 Piaster auf 3 Mark mit Wasserzeichen tadellos postfrisch vom linken Bogenrand, gepr. Pauligk und Fotobefund Dr. Hartung: "einwandfrei", Mi. 160.-	46b **	40,—
3482FP	15 Piaster auf 3 Mark mit Wasserzeichen, tadellos postfrischer Viererblock vom rechten Bogenrand, jeder Wert tiefst gepr. Jäschke-L. BPP, Mi. 640.-	46b(4) **	140,—
3483FP	15 Piaster auf 3 Mark, tadellos postfrischer Viererblock aus der linken unteren Bogenecke mit HAN A 1139a.13, noch unsigniert, Fotoattest Dr. Hollmann BPP: "in tadelloser postfrischer Erhaltung." Mi. 1.580.-	46bHANA **	300,—
3484FP	25 Piaster auf 5 Mark, Ministerdruck, Rahmen reinschwarz (UV: dunkelgelbocker), tadellos gestempelt CONSTANTINOPEL 22.11.13, dopp. gepr. Bothe BPP, Mi. 6.000.-	47M ☉	1300,—
3485	5 Mark Deutsches Reich mit Aufdruck "25 Piaster", tadellos postfrisch, geprüft Hollmann BPP, Mi. 100.-	47b **	30,—
3486	5 bis 100 C. auf Germania, 5 Werte kpl. gest. (5 und 10 C. je Briefst.), geprüft Dr. Lantelme, Mi. 180.-	48/51 ☉/△	40,—
3487P	5 C. auf 5 Pfg-100c. auf 80 Pfg postfrisch, alles Randstücke, 10 Pfg Unterrand, sonst Oberrand, Mi. 320.-	48/52 **	90,—
3488	50 C. auf 40 Pfg Germania im Viererblock mit rechtem Rand auf Kabinett-Briefstück mit klarem K1 "SMYRNA DP 3.6.10", geprüft Dr. Steuer VÖB, Mi. 320.- ++	51(4) △	90,—
3489	50 C. auf 40 Pfg und 100 C. auf 80 Pfg Germania, zwei postfrische Kabinettstücke, unsigniert	51,52 **	75,—
3490	100 Centimes auf 80 Pfg Germania, postfrisches Kabinettstück, unsigniert, Mi. 190.-	52 **	50,—
3491	100 Cent. auf 80 Pfg tadellos postfrisches Oberrandstück, Mi. 190.-	52OR **	60,—

Deutsche Post in der Türkei Ganzsachen

3493	20 Pa auf 10 Pfg Krone/Adler Ganzsachenumschlag mit bildgleicher Zusatzfrankatur 10 Pa auf 5 Pfg, waagerechtes Paar, von "CONSTANTINOPEL 2 26/7 92" nach Leipzig mit Ausgabestempel, tadellos, gepr. Hollmann BPP, Mi. 125.-	U1B ☒	60,—
3494	20 Para a. 10 Pfg, GS-Postkarte mit Stempel "SMYRNA DP a 5 / 8 01" via Genua nach Santos/Brasilien. Für eine bei den Deutschen Auslandspostämtern aufgegebenene Ganzsache ist Brasilien eine seltene Destination!	P7 ☒	120,—

Deutsche Post in der Türkei Stempel

3495P	AUS JERUSALEM / DEUTSCHE POST, Ra2 als besserer Nebenstempel auf Brief mit 1 Pia. auf 20 Pfg Germania mit Wz. von "JAFFA 20 7 07" nach Pfullingen mit Ankunftsstempel, Bedarfserhaltung	38 ☒	100,—
3499P	CONSTANTINOPEL 1 violetter L1 auf 20 Pa. auf 10 Pfg auf Briefstück, geprüft Hollmann BPP	△	120,—
3503FP	CONSTANTINOPEL handschriftlich auf 2 Mark, geprüft Bothe und Fotobefund Wiegand BPP "leichte Mängel", Mi. 750.-, ARGE 700.-	V37b ☉	200,—
3504P	JAFFA 20 5 08 mit Nebenstempel / Kastenstempel "Aus Jerusalem Deutsche Post" Bedarfspostkarte P1II nach Berlin Charlottenburg, weitergeleitet nach Limmer Jeweils Ankunftsstempel 27.5.05, Postkarte mit kaschierter Aktenlochung, dennoch schöner Beleg des seltenen Leitvermerkes ARGE 150.-	P1II ☒	100,—
3505	JAFFA DP 26/11 06, Zweikreisstempel auf 1 1/2 Pia. a. 30 Pfg, als Frankatur auf Adressteil einer großformatigen, eingeschriebenen Sendung über Port Said nach Leipzig-Gohlis	28 ☒	60,—
3522	KAISERLICH DEUTSCHES POSTAMT NO 1 18 10 (1880), vorderseitig als Ankunftsstempel auf aus Brüssel/Belgien kommender Ganzsachen-Postkarte, doppelt geprüft Bothe BPP mit zusätzlichem Vermerk "Ankunftsstempel RRI!"	☒	120,—
3523	KAISERLICH DEUTSCHES POSTAMT No. 1 * 2 3 (1879) - K1, rücks. als Ankunftsstempel auf GS-Postkarte 10 Pfg aus "CHEMNITZ i/SACHS. 24 2 79" nach Constantinopel. Tinte auf dem Postweg etwas verlaufen, sonst tadellose Erhaltung	☒	50,—
3524	KAISERLICH DEUTSCHES POSTAMT No. 1/ 30.2 (1880) als Ank.-Stempel auf D.R. Ganzsachenkarte von Berlin	DRP8 ☒	100,—
3526	SMYRNA 25 MAI.1913 DEUTSCHE POST ohne Sterne, Ra3-Rosinenstempel klar und praktisch komplett auf losem senkrechten Paar der Mi.-Nr. 49, ARGE 150.-	49(2) ☉	50,—
3528	SMYRNA großer Gummistempel (Rosinenstempel ohne Sterne) drei gute zentrale Abschlüge auf 10 Centimes und zwei Werten 25 Centimes, ARGE 200.-	49,50 ☉	45,—

Türkei Militärmission

3530	"ALEPPO 3.6.1916" auf Ansichtskarte "Jerusalem Panorama" mit Nebenstempel "Deutsches Feldlazarett * Pascha" nach Berlin, geschrieben am 28.5. in Jerusalem, Bedarfserhaltung	☒	60,—
3531	"ALEPPO MIL. MISSION", Türkische Ganzsache mit türk. Zusatzfrankatur nach Deutschland, sehr dekorativ !	☒	50,—
3532	"BIR-ES-SEBA 30.8.1917" auf Ansichtskarte "Geburtskirche in Betlehem" nach Hannover, gute Erhaltung.	☒	80,—
3533	"BOSANTI 19.3.1916" auf Ansichtskarte "Eisenbahnbau" nach Schramberg, geschrieben von einem Angehörigen der "Eisenbahn-Sonder-Kompanie Syrien", gute Bedarfserhaltung	☒	80,—
3534	"JERUSALEM 17.10.1917" auf Feldpostbrief nach Charlottenburg, rückseitiger Zensurverschlusszettel "Militärischerseits unter Kriegsrecht geöffnet, Berlin C2", gute Erhaltung, selten	☒	150,—

Deutsch-Neuguinea

3535	"KONSTANTINOPEL 18.10.1917" auf Feldpostbrief nach Gummersbach, rückseitiger Zensurverschlusszettel "Militärischerseits unter Kriegsrecht geöffnet, Berlin C2", gute Bedarfserhaltung, selten	☒	45,—
3536	"KONSTANTINOPEL 22.3.1917" mit Nebenstempel L2 "Sendet keine Nahrungsmittel nach der Türkei" (Typ a (66 mm)) auf Ansichtskarte "Constantinopel" nach Berlin, gute Bedarfserhaltung, selten, der Nebenstempel wurde nur im März/April 1917 verwendet	☒	80,—
3537	"KONSTANTINOPEL 4.5.1916" mit Nebenstempel "ARMEE-FERNSPRECH-ABTEILUNG * 101" auf Bildpostkarte "Constantinopel/Quai de Buyukdéré" nach Wilten, minimale Altersspuren	☒	35,—
3538	"KONSTANTINOPEL 6.10.1917" auf Feldpostbrief nach Eutin, rückseitiger Zensurverschlusszettel "Militärischerseits unter Kriegsrecht geöffnet, Berlin C2", gute Erhaltung, selten	☒	45,—
3539P	"MAMURE 27.4.1918" auf Feldpostbrief nach Konstantinopel, rückseitiger Siegelstempel "Deutsche Militär-Mission * Magazin Verwaltung", vertikale Archivfaltung, seltener Stempel	☒	160,—
3540	"SMYRNA 3.5.1917" mit Nebenstempeln "BERATENDER HYGIENIKER DER 5. ARMEE" und "DEUTSCHES ETAPPEN-LAZARETT * SMYRNA" auf Ansichtskarte (vom Garten des Lazarets) nach Stendal, Falzreste anschriftenseitig, interessante Karte	☒	90,—

Deutsch-Neuguinea - Vorläufer

3541P	2 Mark Ziffer dunkelrotkarmin, klarer besserer Stpl. HERBERTSHÖH 5.?.99, auf Briefstück (rechts kl. Zahnergänzungen, oben im Bildrand minimale Schürfung), Dr. Steuer 2.500.-	V37e △	250,—
3542P	2 M dunkelrotkarmin, 5 Stück Stempel STEPHANSORT ...7 97 auf Briefstück., ein Wert fehlerhaft, selten mit diesem Stempel, siehe Foto, Steuer 3.750.-	V37e(5) △	450,—
3543P	50 Pfg oliv, 8er-Block, vielfach gest. FINSCHHAFEN 21 2 88, links oben und rechts unten Ecken besch., 1 Marke. Nadelstich, Zähnung teils gestützt, Mi. 3.200.-	V44(8) ⊙	500,—
3544P	50 Pfg (dunkel)oliv 6 mal und 20 Pfg dunkelultramarin 4 mal auf großem Briefstück mit 5 Stempelabschlägen FINSCHHAFEN 29/7 89, (dabei 1 mal 50 Pfg mit PF V "aufgebrochene Spitze oben"), teils mit üblichen gebrauchsbedingten kleinen Mängeln, gepr. Pauligk, Mi. 3.400.- (Plattenfehler nicht gerechnet)	V44b(6)+V42c △	500,—
3545P	50 Pfennig Krone/Adler, gut erhaltenes Briefstück mit 6 Werten, entwertet "HERBERTSHÖH", Mi. 600.-	V50c △	120,—

Deutsch-Neuguinea Mitläufer

3546	5 Pfg Krone/Adler (Viererblock), Stempel FRIEDRICH-WILHELMSHAFEN 6/3 01, auf Briefstück. Untere Zahnreihe Randklebung, Mi. 320.-	M46c(4) △	90,—
------	--	-----------	------

Deutsch-Neuguinea

3548	3 Pfg - 50 Pfg Krone/Adler mit schwarzem Bdr.-Aufdruck, komplett gestempelt, teils Briefstücke, 3 Pfg und 25 Pfg je in a- und b-Farbe, Mi. 310.-	1/6 ⊙/△	90,—
3549	3 bis 50 Pfennig Krone/Adler mit Aufdruck "Deutsch-Neuguinea", tadellos gestempelt, in den Haupttypen komplett, zusätzlich Nr. 1b,3b,5b, geprüft Bothe BPP, Dr. Lantelme BPP, Jäschke-L. BPP, Mi. 490.-	1/6 ⊙	140,—
3552	3 Pf in c-Farbe tadellos ungebraucht mit nur winziger Falzspur, tiefst gepr. Lantelme BPP, Mi. 170.-	1c *	40,—
3553P	5 Pfennig Krone/Adler mit Aufdruck "Deutsch-Neu-Guinea" auf Postkarte entwertet mit Stempel "DEUTSCHE SEEPOST NEU-GUINEA-ZWEIGLINIE b", gute Bedarfserhaltung, Mi./ARGE 265.-	2 ☒	110,—
3554	5 Pfg Krone/Adler rechtes Randstück mit 5 Pfg Kaiseryacht als seltene Mischfrankatur gleicher Wertstufen auf Briefstück, je klar und zentr. gest. STEPHANSORT 23/II 01	2,8 △	50,—
3555	10 Pfg Krone/Adler mit Aufdruck, Stempel MATUPI 24/7 99, auf Auslandsdrucksache via Sydney nach USA. Absender: "H. Adomeit/S.M.S. Möwe, z.Zt. Neu-Guinea/Matupi", Brief horizontaler Mittelknick und gering tropisch	3 ☒	180,—
3556	25 Pf gelblichorange tadellos postfrisch, tiefst gepr. Jäschke-L. BPP, Mi. 100.-	5a **	25,—
3557	25 Pfg gelblichorange, 12er - Block vom Bogenunterrand, gestempelt "STEPHANSORT 30/9 01", Mi. 780.-	5a ⊙	180,—
3558	25 Pf dunkelorange tadellos postfrisch und noch unsigniert, Fotobefund Dr. Hartung: "einwandfrei", Mi. 130.-	5b **	40,—
3559	3 Pfg Kaiseryacht, 26 postfrische Marken in Einheiten, dabei rekonstruierter Bogenunterrand mit Inschrift	7 **	80,—
3560FP	3 Pfennig bis 5 Mark Kaiseryacht, einheitlich zentral gestempelt "STEPHANSORT", tadellos, Mi. 1.000.-	7/19 ⊙	300,—
3561	10 Pfennig Kaiseryacht, postfrisch selten, ohne jegliche Signatur, Luxus, Mi. 80.-	9 **	35,—
3562P	10 Pfennig Kaiseryacht, tadellos zentral gestempelt "DEUTSCHE SEEPOST NEU-GUINEA-ZWEIGLINIE (SINGAPORE)" und Ganzsachenausschnitt 5 Pfennig Kaiseryacht mit Stempel "FRIEDRICH-WILHELMSHAFEN" und Durchgangsstempeln "DEUTSCHE SEEPOST NEU-GUINEA-ZWEIGLINIE b 9.3", ohne Jahreszahl (14) und chinesischer Stempel "SHANGHAI", tadellos, selten und sehr dekorativ	9 ⊙	70,—
3563	20 Pfg Kaiseryacht auf Brief nach bei Lewenhagen bei Göttingen mit Ank.-Stempel Dransfeld. Dort mit 20 Pfg Germania auf frankiert und nach Paris weitergesandt. Stempel auf Kolonialmarke SIMPSONHAFEN DNG 8/8 06. Etwas Gebrauchsspuren	10,DR 87I ☒	150,—
3571	40 Pfg Schiffszeichnung, nicht gelisteter Plattenfehler "zusätzlicher Strich rechts an Dampfahne", postfrisch	13PF **	40,—
3576	1 M. Kaiseryacht, 4 Stück aus allen 4 Bogenecken, postfrisch	16 **	70,—
3577	2 Mark Kaiseryacht, tadellos postfrisches linkes Randstück mit Passerkreuz und Plattennummer, ohne Signatur, Mi. 30.-++	17 **	30,—
3578P	5 Mark Kaiseryacht, tadellose Erhaltung, gestempelt "FINSCHHAFEN", Fotobefund Jäschke-Lantelme BPP, Mi. 600.-	19 ⊙	180,—
3579	5 Pfg Kaiseryacht, waagerechtes Paar vom Bogenunterrand mit HAN H 1349 .14, postfrisch, minimal angetrennt	21HAN **	50,—
3580FP	5 Mark in Type IAI tadellos postfrisch vom linken Bogenrand, im Bogenrand tiefst gepr. Dr. Lantelme BPP, die Marke selbst unsigniert, Fotobefund Dr. Hartung: "einwandfrei", Mi. 320.-	23IAI **	100,—
3581P	5 Mark Kaiseryacht, Kriegsdruck, 25:17 Zähnungslöcher, Mittelstück Type II, tadellos postfrisch, unsigniert, Mi. 160.-	23IIBI **	60,—
3583	3 Pfg Kaiseryacht, ungebraucht vom Bogenunterrand, dort zusätzliche Zähnungen, im Rand Stockpunkt	24 *	100,—
3585	1912, von der Kaiserischen Gouvernementshauptkasse in Rabaul ausgestellte Quittung über die Summe von 51 Mark 23 Pfennig, für die Erstattung von im Jahre 1909 und 1910 zu viel erhobenen Zeitungsgebühren. Gezahlt wurde aus der Postkasse	☒	90,—

Deutsch-Neuguinea Ganzsachen

3586	5 Pfg Kaiseryacht - Karte, Stempel SIMPSONHAFEN DNG (Datum nicht lesbar, geschrieben am 29.X.07), nach Meissen	P8 ☒	50,—
3587	10 Pfg Karte Kaiseryacht, Stempel FRIEDRICH-WILHELMSHAFEN 7.3.08, Absenderangabe EITAPE/BERLINHAFEN und "Schmieder, Polizeimeister", nach BANGKOK (vorderseitig blauer AK-Stempel). Geringe Gebrauchsspuren, jedoch gute Destination	P9 ☒	130,—

DNG Stempel

3588	BERLINHAFEN 13/10 07, Aushilfsmonatszahl "10", klar auf Briefstück 3 Pfg Schiffszeichnung	7BS △	40,—
3590	BERLINHAFEN 3/8 10, je klar auf Briefstück 20 und 50 Pfg Krone/Adler	4,6 △	60,—
3591	FINSCHHAFEN DNG 24/6 07 bzw. 17/9 10, je klar und zentr. auf 2 Briefstücken 3 Pfg (senkr. 3er-Streifen) und 10 Pfg Schiffszeichnung	7(3),9 △	40,—
3592	FRIEDRICH-WILHELMSHAFEN 14/12 09, blau, klar und zentr. auf Briefstück 5 Pfg Schiffszeichnung, gepr. Bothe BPP	8 △	60,—
3593	FRIEDRICHS-WILHELMSHAFEN 25/6 14, je klar auf Postanweisungsausschnitt Einzelmarke (diese Mgl.) und senkr Paar 10 Pfg Kaiseryacht	9(3) △	60,—
3594	FRIEDRICHS-WILHELMSHAFEN, je Dienststempel als Entwertung auf Briefstück 20 und 25 Pfg Schiffszeichnung, Gebrauchsspuren	10/11 △	50,—
3595P	FRIEDRICHS-WILHELMSHAFEN 5/8 14, klar und zentr. auf 10 Pfg Schiffszeichnung, Kriegsdatum	9 ⊙	30,—
3596	FRIEDRICHS-WILHELMSHAFEN 30/7 14, klar und zentr. auf Briefstück 10 Pfg Schiffszeichnung, Fotobefund Dr.Provinsky BPP: "echt und fehlerfrei", Kriegspost!	9 △	70,—
3597P	HERBERTSHÖH 3/3 00, zentr. auf Briefstück 3 Pfg Schiffszeichnung hellockergelb, gepr. Jäschke-L.BPP	1b △	40,—
3599	HERBERTSHÖHE 25 II 08, ohne Trennungsstrich, je klar und zentr. auf unterer Bogenecke 20 und 50 Pfg Schiffszeichnung	10,14 ⊙	40,—
3601P	HERBERTSHÖHE 29/5 01, violett, klar und zentr. auf Briefstück 25 Pfg Schiffszeichnung	11 △	40,—
3602	HERBERTSHÖHE 29/5 01, violett, 2mal klar auf Briefstück 6er-Block 3 Pfg Schiffszeichnung	7(6) △	60,—

3603	HERBERTSHÖHE 3/4 14, je klar und zentr. auf Paketkartenausschnitt senkr. Paar 20 Pfg Schiffszeichnung, rückseitig KAEWIENG 10/4 .	10(2) △	60,—
3605	HERBERTSHÖHE violett, je klar 20, 25 und Pfg Schiffszeichnung	10/12 ⊙	40,—
3606P	KAEWIENG 17/5 07, 6/4 07 bzw. 9/10 10, je klar auf 3 Briefstücken, 3,10 und 20 Pfg Schiffszeichnung	7,9,10 △	60,—
3608P	KIETA 16.8., klar auf 20 Pfennig Kaiseryacht, zentraler Abschlag, geprüft Pauligk BPP, ARGE 200.-	⊙	60,—
3609P	MANUS 6.7 13, klar und zentr. auf 5 Pfg Schiffszeichnung, gepr. Dr.Provinsky BPP	8 ⊙	150,—
3610P	MARON 10. 7. 13 auf 3 Pfennig Kaiseryacht, Briefstück mit klarem und vollem Abschlag, geprüft Pauligk BPP, ARGE 100.-	7 △	90,—
3611P	MARON 16.1 14 klar auf vorderseitig frankierter entsprechender Ansichtskarte mit 5 Pfg Schiffzeichnung nach Rabaul	8 ⊠	350,—
3612P	MARON 6.8 14, klar und zentr. auf Briefstück 10 Pfg Kaiseryacht, Kriegsdatum!	9 △	120,—
3613	MARON, Teilabschlag auf 20 Pf Schiffszeichnung und zusätzlichem Stpl. MANILA, gepr. Dr.Provinsky BPP	10 ⊙	40,—
3614	MATUPI 8/11 04, klar und zentr. auf Postanweisungsausschnitt waagrechtes Paar 10 Pfg Schiffszeichnung	9(2) △	80,—
3615	MOROBÉ 8.4 13, klar mit Teilstpl. auf 3 Mark Kaiseryacht (½ Zahn)	18 ⊙	100,—
3616	RABAUL 9/5 10 violett, 2mal klar auf Briefstück 1 RM Kaiseryacht, gepr. Bothe BPP, violett in Arge noch nicht gelistet	16 △	100,—
3617	RABAUL a 16. 7. 14 auf 20 Pfennig Kaiseryacht, Luxus- Briefstück mit klarem und vollem Abschlag, tiefst geprüft Pauligk BPP, ARGE 30.-	10 △	30,—
3621	STEPHANSORT * 3/1 04, klar auf Formularausschnitt	△	30,—
3622	STEPHANSORT *** 11/4 14, zentr., klar und selten auf Briefstück 30 Pfg Schiffszeichnung	12 △	100,—
3623	STEPHANSORT *** 11/4 14, zentr., klar und selten auf Briefstück 20 Pfg Schiffszeichnung, gepr. Dr. Lantelme BPP	10 △	80,—
3624	STEPHANSORT *** 2/5 14, je klar und selten auf Briefstück waagrechtes Paar 10 Pfg Schiffszeichnung (rechte Marke Zahnfehler), gepr. Jäschke-L.BPP	9(2) △	90,—
3625	DEUTSCHE SEEPOST NEU-GUINEA-ZWEIGLINIE b 3/10 07, Dampfer Prinz Waldemar, wiederverwendet 2mal auf Briefstück waager. Paar 20 Pfg Kaiseryacht (mittig gefaltet), gepr. R.F.Steuer BPP, ARGE 180.-	10(2) △	150,—
3626	DEUTSCHE SEEPOST NEU-GUINEA-ZWEIGLINIE b 17.12 07 auf Antwortdoppelkarte 10 Pfg Kaiseryacht (blanko gestempelt), vermutlich Letzttag von Verwendung auf Dampfer Prinz Waldemar, ARGE 180.-+	P11 ⊠	150,—
3628	DEUTSCHE SEEPOST NEU-GUINEA-ZWEIGLINIE b (1910), Dampfer Prinz Sigismund, wiederverwendet zart auf Briefstück 20 Pfg Kaiseryacht, gepr. R.Steuer BPP	10 △	45,—
3631	DEUTSCHE SEEPOST SINGAPORE DEUTSCH-NEUGUINEA 5.10 13, zart auf Briefstück 5 Pfg Kaiseryacht (schwacher Bug), ARGE 200.-	8 △	75,—

Deutsch-Neuguinea Besonderheiten

3632	MARON, R-Zettel, postfrisch	**	50,—
3635	40 Pfg Kaiseryacht auf Briefstück, Fremdentwertung, blau und klar LOLODORF KAMERUN 31/12 05.	13 △	45,—
3636	2 Mark Kaiseryacht, Fremdentwertung Deutsch-Ostafrika, klar KILWA 1/12 05.	17 ⊙	60,—
3637	Incoming Mail: 1906, japanische AK mit 5 Sn ab Yokohama an den Sekretär Paul Merz in Herbertshöhe mit Ank.-Stempel HERBERTSHÖHE 8/8 06. Absender: Warnecke, ab 1901 Postagent in Herbertshöhe, Gouvernementssekretär	⊠	90,—
3638	Incoming Mail: 1909 AK "Im Klein Windhuker Tal" mit DSWA 5 Pfg Kaiseryacht, Stempel von Windhuk vom 6.12.09 (Type 5), an den Bezirksamtman Dr. Klug Herbertshöhe	⊠	110,—
3639	Incoming Mail: 1910, Ganzsachenkarte 5 Pfg Kaiseryacht von Deutsch-Südwestafrika (MiNr. P18), Stempel GROOTFONTEIN DSWA 19 9 11, an den Missionar Friedrich Schütz in "Nobonob / Hansemannberg / Neu-Guinea"	⊠	110,—
3640	1899, 10 Pfg Krone/Adler mit Aufdruck, Stempel STEPHANSORT 11/2 99, auf 7 Lithokarten (meist Darstellung von Schlachten im 1.WK) mit fortlaufendem Text, alle am 11.2.99 and einen Leutnant in Swinemünde verschickt. Eine ungewöhnliche Serie in bester Erhaltung (alle Karten mit Ank.-Stempel vom 27.3.99) (Abbildungen siehe Onlinekatalog)	3(7) ⊠	450,—
3641	1900, Ganzsachenkarte 5 Pfg Krone/Adler mit Aufdruck, Stempel HERBERTSHÖHE DNG 23 6 00 nach Frankfurt/M und von dort weitergesandt nach Bad Reichenhall. Absender: Heinrich Fellmann, Prediger der Wesleyanischen Methodistischen Gemeinschaft, Missionar. Nähere Angaben anbei.	P1 ⊠	90,—
3642	1901, 3 Pfg Kaiseryacht auf Vordruckbrief "Deutsches-Kolonialhaus / Bruno Antelmann / Berlin", Stempel STEPHANSORT* 1.11 01, nach Berlin. Portogerechte Drucksache	7 ⊠	60,—
3643	1901, Ganzsachenkarte 5 Pfg Kaiseryacht, Stempel HERBERTSHÖHE DNG 08/11 01 nach Leipzig. Absender: Assunto Constantini, Missionar, der lt. Tagebuchaufzeichnung von Frau Fellmann angeblich "ein schwarzes Mädel heiraten will". Nähere Beschreibung anbei	P8 ⊠	50,—
3644	1905/14, 4 Belege der Katholischen Mission Vuna Pope: Brief mit vorderseitigem Absender-Eindruck (1905), 2 Postkarten 5 Pfg Kaiseryacht mit handschriftlicher Absenderangabe (1905 + 1909) und Ansichtskarte "Missionsschwestern mit Arbeiterfrauen in Vuna Pope" (8.5.14), hier Marke abgefallen. Alle Belege Stempel HERBERTSHÖHE DNG	⊠	220,—
3647	1909, Ganzsachenkarte 5 Pfg, Stempel FRIEDRICH-WILHELMSHAFEN -/-/09 (Tag und Monat nicht lesbar, geschrieben am 27.9.09), adressiert nach Berlin, Absenderangabe: "W. Blum" (Missionar Wilhelm Blum). Die Karte hat rückseitig am Rand 2 Klebestellen mit minimaler Schürfung, die nur der Ordnung halber erwähnt werden.	P8 ⊠	45,—
3648	1911, Ganzsachenkarte 5 Pfg Kaiseryacht, Stempel FRIEDRICH-WILHELMSHAFEN (Datum nicht lesbar, die Karte wurde am 21.XII. 11. geschrieben). Absender: Dr. William Hoffmann, Regierungsarzt in Friedrich-Wilhelmshafen	P8 ⊠	60,—
3649	1911, Ganzsachenkarte 5 Pfg Kaiseryacht, Stempel RABAUL DNG 1/12 11, nach Bremerhaven. Absender: Richard Peytsch, 2. Offizier auf dem Gouvernementsdampfer "Komet". Peytsch stellte die bekannten Briefe mit Stempel "Komet" und handschriftlicher Entwertung her. Wie seit 2003 bekannt, gab P. im Verhör zu, dies aus philatelistischen Gründen getan zu haben	P8 ⊠	110,—
3650	1911, Ganzsachenkarte 5 Pfg Kaiseryacht, Stempel RABAUL DNG 28.2 11, nach Hamburg. Absender ist Walther Wiechmann (rückseitig Absenderstempel), geboren in Hamburg-Hammerbrook. Wiechmann war u.a. Hauptbuchhalter bei der Hertsheim AG.	P8 ⊠	90,—
3652	1912, Ganzsachenkarte 5 Pfg Kaiseryacht, schwacher Stempel RABAUL (Datum nicht lesbar, Karte abgesandt am 28.III.1912), nach Hannover. Rückseitig Absenderstempel "Friedrich Roeder / Rabaul / Deutsch Neu-Guinea". Roeder war Bürogehilfe beim Kaiserl. Gouvernement Rabaul (am 28.10.12 in Namanula/Rabaul verstorben).	P8 ⊠	90,—
3653	1913 - 1914, einige Seiten eines Posteinlieferungsbuches (25.3.13, 21.10.13 und 9.4.14) mit Auflistung von abgesandten Postanweisungen und Briefen mit Empfangsbestätigung und Unterschrift des Postagenten Steinemann und 6 klaren Stempeln NAMATANAI (DNG)		250,—
3654	1913, MISSIONSKORRESPONDENZ: Postkarte mit 5 Pfg Germania (Abs.-Stempel "Pastor Ed. Kriele / Missionsinspektor /Barmen") an Missionar Hauke in Stephansort vom 7.11.13	⊠	45,—
3655	1913, Portopflichtige Dienstsache ohne Frankatur, rückseitig Verschlussvignette "Kaiserl. Deutsches Postamt / Rabaul", Aufgabestempel RABAUL DNG 6.1 13 nach Charlottenburg (Berlin). Das vom Empfänger einzuziehende Porto (10 Pfg) ist mit Blautift vermerkt. Geringe Gebrauchsspuren	⊠	180,—
3656P	1914, (ca.), KRIEGSPOST: Fotokarte "STH COAST - NEW BRITON .N.G" mit Eingeborenen auf Booten. Absenderangabe: "Maritovan (?), Post Namatanai / Deutsch Neu-Guinea". Die Karte ist adressiert an die Deutsche Kolonialschule in Witzenhausen a. d. Werra und durchlief die Zensur (Hochoval-Zensurstempel "PASSED BY CENSOR A.N.&M.E.No.2"). Die Marke wurde vermutlich dort entfernt (wegen eventuell unter der Frankatur versteckter Nachrichten). Zustellung der Karte wohl erst nach Kriegsende.	⊠	400,—
3657	1914, Fälschung Finschhafen: 40 Pfg und 80 Pfg auf gefälschter Drucksachen-Adresse, Stempel FINSCHHAFEN DNG 8/3 14. Die Jahreszahl "14" ist durch Riefen beschädigt, der Stempel ist rückdatiert, vgl. dazu ausführliche Darstellung und Abbildung in "Berichte", Heft 125, S. 3499 ff. in Kopie beiliegend, seinerzeit sehr kontrovers beurteilt	13,15 ⊠	180,—
3658	1914, Finschhafen: 15 Briefstücke (dabei 1 Paar der 25 Pfg und alle 4 Markwerte), sämtlich mit Stempel FINSCHHAFEN DNG aus 1914. Die Jahreszahl "14" ist bei allen Stücken durch Riefen beschädigt, der Stempel ist rückdatiert, vgl. dazu ausführliche Darstellung und Abbildung in "Berichte", Heft 125, S. 3499 ff. in Kopie beiliegend, seinerzeit sehr kontrovers beurteilt	9ex 9/19 △	300,—

Deutsch-Neuguinea Marineschiffspost

3659	1908, KAIS. DEUTSCHE MARINE-SCHIFFSPOST No. 63 7/9 08 (schwach abgeschlagen) auf AK "Matupi. Die Duk-Duk-Tänzer nähern sich dem Land mit Gesang" (geschrieben in Matupi). Befördert mit dem Vermessungsschiff SMS Planet nach Gelting/Schleswig. Frankatur: DR 5 Pfg Germania (MiNr. 70)	✉	120,—
------	--	---	-------

Deutsch-Neuguinea Südsee-Seepost

3660P	1900, (ca.), 9 Marken der Kaiseryacht-Ausgabe von DNG (3, 5, 10 (4), 30 (2) und 40 Pfg) und eine DR 10 Pfg Reichsadler (MiNr. 41) mit Südsee-Seepoststempeln, die nicht exakt zuzuordnen bzw. datierbar sind. Ein Los für Spezialisten	78,9,12 △	150,—
-------	--	-----------	-------

DNG Ansichtskarten und Fotos

3661	BISMARCK-ARCHIPEL, "Gruss aus", Braunlitho-AK mit Eingeborenen, Strandszene, Tanzmasken etc., frankiert mit 5 Pfg Germania (Mi.Nr. 70, Mitläufer), Stempel MATUPI 25 5 02, Markenränder teils etwas gummifleckig	M70 ✉	110,—
3663	FRIEDRICH-WILHELMSHAFEN, (dort am 1.12.1900 geschriebene und aufgegeben) AK "Gruß aus Deutsch Neu Guinea" mit Prägefild und eingeklebtem Foto mit Einheimischen beim Flechten einer Reuse. Schwacher Stempel, Marke Eckzahnfehler und Zahnbräunung, jedoch seltene AK.	V46 ✉	80,—
3664	HERBERTSHÖHE, Fotokarte (3 Personen auf Veranda), mit 5 Pfg Kaiseryacht, Stempel HERBERTSHÖHE (Datum nicht lesbar, Karte geschrieben am 19.8.10) nach Dresden, von dort mehrfach weitergesandt. Absender: "Hoffmann" - es gab lt. Baumann mehrere Hoffmanns in DNG - es besteht noch Klärungsbedarf. Interessantes Stück	8 ✉	150,—
3665	LANDSCHAFT, Fotokarte (Palmen und Strand) mit 5 Pfg Kaiseryacht, Stempel RABAU (DNG) -/13 - (Tag und Jahr nicht lesbar), nach Bremen.	8 ✉	60,—
3666	MARON, AK mit 5 Pfg Kaiseryacht, Stempel RABAU DNG 17.11 12, nach Berlin. Absender: Otto Paul (Angestellter bei Wahlen in Maron) . .	8 ✉	120,—
3667	MATUPI, AK mit 5 Pfg Kaiseryacht, Stempel nicht lesbar, geschrieben am 27.9.09 in "Käwieng". Bild Rückseite (3 Einheimische) "Sing, Sing, Matupi, near Simpsonhafen", anschriftseitig Brustbild eines Häuptlings. Beidseitig bedruckte Ansichtskarten aus DNG sind selten.	8 ✉	80,—
3668P	NAMANULA, farbige AK mit 5 Pfg Kaiseryacht, Stempel RABAU (DNG) 13.5.14, nach Hengersberg/Bayern.	8 ✉	70,—
3669	NAMATANAI, "Stationshaus", uns bislang einzig bekannte Karte mit diesem Motiv, frankiert mit 5 Pfg Kaiseryacht, Stempel SIMPSONHAFEN DNG 30/9 08, nach Berlin. Minimale Patina	8 ✉	220,—
3670	NEUPOMMERN, "Hotel zur Dorfschänke", Foto-Ansichtskarte mit Stallungen und Vieh, Stempel FRIEDRICHS-WILHELMSHAFEN 6/-/04, nach San Francisco. Anschriftseitig Transitstempel K1 SINGAPORE und Marine Sorter "SINGAPORE TO HONGKONG", bildseitig Maschinenstempel von San Francisco	9 ✉	110,—
3671	ST. ANNAGEBIET, 1913, 5 Pfg (2) Kaiseryacht, Stempel HERBERTSHÖHE DNG 24/11 13, auf seltener AK "Der Rodju im St. Annagebiet" mit anschriftseitigem Textvordruck (Karte des Verlags der Kath. Mission in Tumleo)	8(2) ✉	90,—
3672	TOMO, AK Erholungsheim, mit 5 Pfg Kaiseryacht, Stempel RABAU (DNG) 28.10.13, nach Düsseldorf/Benrath	8 ✉	80,—
3673P	EINGEBORENE, AK "Krieger mit Speeren und Schilden", mit 3 Pfg Kaiseryacht als Drucksache nach Brieg/Breslau, Stempel STEPHANSORT* 26/1 04	7 ✉	70,—
3674	EINGEBORENE, Fotokarte (Einheimischer mit Krawatte) mit 10 Pfg Kaiseryacht, Stempel RABAU (DNG) 28.6.13, nach Brisbane/Australien	9 ✉	70,—
3675P	EINGEBORENE, farbige AK "Männer aus den Bergen, Inlands von Siara (Neu-Mecklenburg O.K.)" mit 5 Pfg Kaiseryacht, Stempel SIMPSONHAFEN DNG 24/12 08, nach Berlin	8 ✉	70,—
3676	SIEDLER, 5 Pfg Kaiseryacht auf seltener AK mit deutschen Siedlern, Stempel RABAU (DNG) 9.3.14, nach Dresden. Absender: Rudolf Richter, Angestellter bei Hershheim & Co. in Rabaul und Käwieng.	8 ✉	120,—
3677	STRASSEN, AK der Austral-Japan-Linie des ND "Regierungsweg in Neu-Mecklenburg" mit 5 Pfg Kaiseryacht, etwas schwacher Stempel BERLINHAFEN DNG 9/4 10, nach Meissen. Interessanter Text über eine Expedition, die bald "los geht"	8 ✉	120,—

Ostafrikanische Seepost

3678	5 C - 1 \$ Seepost Nachdrucke komplett einheitlich als rechte obere Eckrand-Viererblöcke tadellos postfrisch, Mi. 1200.-	1/5Na(4) **	400,—
3679P	5 Cent bis 50 Cent "Ostafrikanische Seepost", Originalmarken, sehr sauber ungebraucht, Mi. 300.-	Sa/Sd *	60,—
3680FP	5 C. - 1 Dollar Seepost, fünf Werte, kompletter Satz, ungebraucht, Originale, teils Zahnfehler, Mi. 750.- unterbewertet!	Sa/Se *	300,—

Deutsch-Ostafrika - Vorläufer

3681P	2 Mark Innendienstmarke auf tadellosem Postanweisungsabschnitt, entwertet "BAGAMOYO", Mi./ Steuer 200.-	V37e △	50,—
3682P	2 Mark Innendienstmarke, waagerechtes Paar - gestempelt "Dar Es Salaam 10 / ? 96" auf Briefstück, die rechte Marke mit Plattenfehler "Rahmen oben rechts gebrochen", tadellos.	V37e △	80,—
3683FP	2 Mark Innendienstmarke, tadelloser Postanweisungsabschnitt, Entwertung "MIKINDANI", Steuer x 20, Mi./Steuer 1.300.-	V37f △	300,—
3684P	2 Mark dunkelrotkarmin, 2 Exemplare, jeweils auf Formularabschnitt mit grünlichschwarzem Stempel "DAR-ES-SALAAM", Steuer x 5, eine Marke mit Plattenfehler V (große Unterbrechung der Guilloche), Michel/Steuer 600.-	V037,V037V △	120,—
3685P	2 Mark Innendienst, zentraler Stempel Kilwa, Pracht, Mi./Steuer 150.-	V037e ⊙	50,—
3686P	2 Mark dunkelrotkarmin, farblich nahe an der 37c mittelrosalila, Verwendung im Herbst 1891, tadelloses gestempeltes Stück mit Stempel "DAR-ES-SALAAM KAISERL. DEUTSCHE POSTAGENTUR 3/12 91", gepr. Zenker VÖB, Michel/ Steuer 400.-+	V037e ⊙	120,—
3687P	Vorläufer Deutsch-Ostafrika 2 Mark dunkelrotkarmin, schöner Postanweisungsabschnitt, Stempel "PANGANI", geprüft Mansfeld BPP, Mi./Steuer 200.-	V037e △	50,—
3688	2 Mark rötlichkarmin, tadelloser Formularabschnitt, Stempel "KILWA", Michel/Steuer 380.-	V037f △	100,—
3691	2 Mark dunkelrotkarmin auf Postanweisungsausschnitt klar und zentrisch gestempelt BAGAMOYO 27/2 99, gepr. R.F.Steuer BPP, Dr.Steuer 200.-	V037e △	45,—
3696P	20 Pfennig Krone/Adler im waagerechten Dreierstreifen, Luxusbriefstück mit 3 zentralen Stempeln " DAR-ES-SALAAM KAISERL.DEUTSCHE POSTAGENTUR 30 8 92 **", Mi./ Steuer 540.-	V048b △	120,—
3697P	20 Pfennig blau, Urmarke 48bb, senkrecht Paar auf tadellosem Briefstück, Entwertung "DAR-ES-SALAAM", Mi. 300.-+++	V048b △	120,—
3698P	20 Pfennig blau, dunkle Nuance, Urmarke 48ba, tadelloser Viererblock auf Briefstück mit Stempel "DAR-ES-SALAAM", Mi. 600.-+++	V048b(4) △	150,—

Deutsch-Ostafrika

3699FP	1 Rupie Lagergebühr, Überdruck auf 1 Rupie Statistik des Warenverkehrs, gestempelt	BAC6 ⊙	300,—
3700	10 Heller Kaigebühr, Überdruck auf 25 Heller Statistik des Warenverkehrs, gestempelt	Kai-Gebühr ⊙	50,—
3701	20 Heller Kai-Gebühr, Überdruck auf 25 Heller Statistik des Warenverkehrs, gestempelt	Kai-Gebühr ⊙	50,—
3702	40 Heller Kai-Gebühr, Überdruck auf 25 Heller Statistik des Warenverkehrs, gestempelt	Kai-Gebühr ⊙	60,—
3703P	1 Rupie Kaigebühr, Überdruck auf 1 Rupie Statistik des Warenverkehrs, gestempelt	Gebühr ⊙	130,—
3704P	2 Pesa und 10 Pesa Krone/Adler, 1. Ausgabe, 2 Bedarfsbriefstücke, 2 Pesa auf Telegrammausschnitt mit Stempel "BAGAMOYO" und 10 Pesa auf Postanweisungsausschnitt mit Stempel "PANGANI", Telegrammausschnitte sind extrem selten, geprüft Steuer BPP, Michel 95.-+++	1,3 △	50,—
3705P	2, 3, 5 und 10 Pesa, je waager. auf Krone/Adler, auf R-Brief je einzeln klar gest. LINDI 11/2 99 nach Strassburg mit Ank.stpl.	1/4 ✉	180,—
3706P	2 P. auf 3 Pfg - 25 P. auf 50 Pfg, komplett ungebraucht, Mi. 280.-	1/5 *	60,—
3707	2 Pesa bis 25 Pesa auf Krone/Adler, kompletter gestempelter Kabinetsatz, Höchstwert auf Postanweisungs-Briefstück (!), Mi. 220.-.	1/5 ⊙/△	50,—

EINZELLOSE

3708P	2 Pesa - 25 Pesa Aushilfsausgabe 1893, komplette Serie von fünf Werten als sehr seltene so genannte "Musterdrucke" mit rotem Handstempelaufdruck "WERTHLOS". Fotoattest Ronald F. Steuer VÖB: "Bis auf einen senkrechten Bug bei der Mi-Nr. 2 gut erhalten." Mi. 3.500.-	1/5 Muster (*)	800,—
3710	5 Pesa auf 10 Pf in a-Farbe tadellos und ideal zentrisch gestempelt DAR-ES-SALAAM 16/1 94, tiefst gepr. Bothe und Jäschke-L. BPP, Mi. 110.-	3la ⊙	30,—
3711FP	5 Pesa auf 10 Pf rotkarmin (UV: dunkelrot) tadellos ungebraucht mit vollem Originalgummi und kleinem Erstfalzrest, Fotoattest Dr. Hartung: "farbfrisch, sehr gut gezähnt und in fehlerfreier, ungebrauchter Erhaltung." Mi. 600.-	3ld *	200,—
3712FP	10 PESA auf 20 Pf tadellos postfrisch aus der rechten oberen Bogenecke, tiefst gepr. Siebentritt BPP, Mi. 160.-	4 **	50,—
3713	20 Pfennig Krone/Adler mit Aufdruck " 10 PESA " und Entwertung " LANGENBURG " auf Brief nach Herrnhut mit entsprechendem Ankunftsstempel, gute Erhaltung, Mi./Arge 170.-	4 ☒	40,—
3715FP	3 Pfennig Krone/Adler, lebhaftbraunocker mit schwarzem Bdr.-Aufdruck "Deutsch-Südwestafrika", tadellos postfrisch, unsigniert, seltene Marke, Fotobefund Jäschke-Lantelme BPP: "in fehlerfreier, postfrischer Erhaltung."	5c **	200,—
3716FP	2 Pesa auf 3 Pf mittelbraun tadellos postfrisch und noch unsigniert, Fotobefund Dr. Hartung: "einwandfrei". Postfrisch seltene und im Michel unterbewertete Marke!	6a **	80,—
3717	2 Pesa auf 3 Pf hellockerbraun tadellos postfrisch, tiefst gepr. Bothe BPP, Mi. 120.-	6b **	40,—
3718FP	2 Pesa auf 3 Pf hellockerbraun, tadellos postfrischer Viererblock, jeder Wert tiefst gepr. Jäschke-L. BPP, Mi. 480.-	6b(4) **	120,—
3719FP	3 Pfennig Krone/Adler mit Aufdruck " Deutsch-Ostafrika 2 Pesa " in der seltenen Farbe hellocker, tadellos ungebraucht, Mi. 800.-	6e *	160,—
3720FP	2 Pesa auf 3 Pfennig Krone/Adler, hellockerbraun, Plattenfehler I "Bruch der Bandleiste rechts unten", tadellos postfrisch, unsigniert, Fotobefund Jäschke-Lantelme BPP (2021): "in fehlerfreier, postfrischer Erhaltung.", Mi. ca. 600.- (bessere Farbe + Plattenfehler).	6bl **	120,—
3721P	2 Pesa bis 25 Pesa Krone/Adler, 2. Ausgabe, tadellose Briefstücke, 2 Pesa in 2 besseren Farben, verschiedene Stempel, geprüft Paulig BPP, Steuer BPP, Mi. 150.-	6b,6d,7/10 △	45,—
3723	5 Pesa diagonal auf 10 Pfg Krone/Adler rotkarmin Einzelfrankatur auf Ansichtskarte (Gebrauchsspuren) von DAR-ES-SALAAM 26/8 98 nach Passau, gepr. R.F.Steuer BPP, Mi. ohne Briefbewertung.	8b ☒	120,—
3724P	5 Pesa a. 10 Pfg rotkarmin, UV dunkelrot, waagrechtes Paar als portorichtige Frankatur auf Drucksachenschleife, mit Stempel "MPAPUA 23/2 01" nach Wolfenbüttel. Rückseitig Absenderadresse Dr. med. Drewes/Mpapua und einige verwendungsbedingte, teils mit Tesafilm geschlossene Einrisse. Fotoattest Jäschke-L. BPP "Die Marken, ein waagrechtes Paar, sind farbfrisch, gut gezähnt und befinden sich in fehlerfreier, gebrauchter Erhaltung. Ganzstücke mit dieser Farbtonung - zumal in Einheiten - sind selten." Mi. auf Brief -.	8b(2) ☒	250,—
3725	10 Pesa Krone/Adler, senkr. Paar als Mehrfachfrankatur auf R-Brief von DAR-ES-SALAAM 17/3 98 nach Frankfurt mit Ank.stpl. (Gebrauchsspuren)	9(2) ☒	100,—
3726	25 Pesa auf 50 Pfg, senkrecht Zwischenstegpaar tadellos gestempelt "DAR-ES-SALAAM 18/11 98". In gestempelter Erhaltung selten!	10ZS ⊙	100,—
3729	25 Pesa auf 50 Pfennig braun, tadelloser gestempelter Viererblock, Stempel "KILWA", Mi. 136.-+	10(4) ⊙	40,—
3730	25 P auf 50 Pfg Zwischenstegpaar tadellos gestempelt, gestempelt selten!	10ZW ⊙	100,—
3731P	2 P. bis 3 Rp. Kaiseryacht, 11 Werte kpl. gest., 3 Rp. gepr. Bothe, Mi. 450.-	11/23 ⊙	100,—
3732FP	2 Pesa braun ungezählter Probedruck als tadellos ungebrauchter Viererblock, jeder Wert gepr. Kosack und Fotoattest Friedel Expert Committee, Mi. 12.000.-	11PI(4) *	2500,—
3733P	10 Pesa Kaiseryacht mit Plattenfehler I tadellos gestempelt, Fotoattest Jäschke-Lantelme BPP (2009) "farbfrisch, sehr gut gezähnt und befindet sich in fehlerfreier, gebrauchter Erhaltung..." Mi. 550.-	14l ⊙	130,—
3736P	1 und 2 Rupien Kaiseryacht, tadellos postfrisch mit rechtem Seitenrand, geprüft Paulig BPP und Fotobefund Steuer BPP, Mi. 115.-++	19,20 **	50,—
3737P	1 bis 3 Rupien tadellos gestempelt, Fotoattest Steuer BPP, Mi. 390.-	19/21 ⊙	100,—
3739FP	3 Rupien dunkelkarminrot/grünsschwarz mit vertauschtem Mittelstück der Type III tadellos ungebraucht mit der originalen Gummierung und kleinen Falzresten. Fotoattest Dr. Hartung: "farbfrisch, einwandfrei gezähnt und in fehlerfreier, ungebrauchter Erhaltung." Mi. für die billigere b-Farbe 2.000.-	21a1 *	600,—
3740P	3 R. Kaiseryacht dunkelrot/grünsschwarz, vom Bogenunterrand, gestempelt "DARESSALAM 13.3.07", tadellos, geprüft Richter, Fotobefund Dr. Hartung, Mi. 230.-	21b ⊙	50,—
3741FP	3 Rupien Kaiseryacht, Papier ohne Wz., Rahmen Type III, Mittelstück Type I - sog. "vertauschtes Mittelstück", gestempelt, Mi. 1.500.-	21bl ⊙	380,—
3742FP	2 1/2 H bis 60 H ohne Wasserzeichen tadellos postfrisch komplett und alle noch unsigniert, dabei 23, 25 und 28 je in Farbe a (diese drei je mit Fotobefund Dr. Hartung: "einwandfrei"), Mi. 770.-	22/29 **	200,—
3743FP	2 1/2 H bis 60 H ohne Wasserzeichen tadellos ungebraucht mit 23c, 25a, 28a+b, Mi. 432.-	22/29 *	80,—
3744FP	2 1/2 H bis 60 H mit allen Farben (23a-c, 25a+b, 28a+b) tadellos gestempelt komplett, Mi. 381,20	22/29 ⊙	100,—
3745P	2 1/2 bis 60 H. Kaiseryacht o. Wz., 8 Werte kpl. gest., Mi. 200.-	22/29 ⊙	50,—
3746FP	15 H in a-Farbe tadellos postfrisch und noch unsigniert, Fotobefund Dr. Hartung: "einwandfrei", Mi. 200.-	25a **	70,—
3747	45 Heller Kaiseryacht in beiden Farben, gestempelt, tadellos, 1 Wert geprüft Steuer BPP, Mi. 155.-	28a,b ⊙	50,—
3748	60 Pfg Kaiseryacht, postfrisch, Mi. 180.-	29 **	70,—
3751P	2 1/2 bis 60 Heller Schiffszeichnung auf 2 großformatigen Einschreibbriefen aus "KILOSSA" mit gleichlautenden Entwertungen, gerichtet an den Stabsarzt Dr. Bischoff in Leipzig-Gohlis, entsprechender Ankunftsstempel, je senkrechter Bug außerhalb der Marken und Beförderungsspuren, Marken tadellos, Michel 900.-	30/37 ☒	200,—
3752	2 Werte zu 2 1/2 Heller auf Postkarte mit handschriftlichem roten Beförderungshinweis Usambarabahn und 2 Stempelabschlägen "USAMBARA (DEUTSCH-OSTAFRIKA) BAHNPOST ZUG 2 ", tadellos, Mi./ARGE 100.-	30l ☒	45,—
3753	2 1/2 H Kriegsdruck tadellos postfrisch, Mi. 35.-	30ll **	Gebot
3756	60 Heller Kaiseryacht, tadellos postfrisch, ohne Signatur, Mi. 90.-	37 **	35,—
3757P	60 H. Kaiseryacht mit Wz., klar gest. "TANGA 23.11.074", Mi. 240.-	37 ⊙	60,—
3758P	60 Heller Kaiseryacht mit Plattenfehler fehlende Dampfzeichnung, tadellos gestempelt, geprüft Steuer BPP, Mi. 450.-	37l ⊙	80,—
3759P	1 Rupie Kaiseryacht gezähnt 25:17, Kriegsdruck, tadellos postfrisch mit voller Originalgummierung, unsigniertes Luxusstück, Mi. 130.- stark unterbewertet	38llB **	60,—
3760FP	1 Rupie Kaiseryacht, Kriegsdruck, B-Zählung, Eckrandviererblock oben rechts, tadellos postfrisch, Mi. 600.-	38llB **	190,—
3761	1 Rupie (38 ll B) mit Plattenfehler I, ungebraucht, Mi. 60.- (gilt für die billigste Sorte)	38llBPF I *	40,—
3762	2 Rupien dunkelsmaragdgrün mit breitem Unterrand tadellos postfrisch, tiefst gepr. Paulig BPP, Mi. 130.-	A38 **	40,—
3763FP	3 Rupien Kaiseryacht, tadellos postfrisch, ohne Signatur, Mi. 550.-	39IAa **	200,—
3764P	3 Rupien Kaiseryacht, einwandfrei ungebraucht, UV: gelblichrot, seltene Variante, geprüft Steuer BPP, Mi. 200.-	39IAa *	60,—

**Alle Einzellöse und Atteste sind unter
www.reinhardfischerauktionen.de**

farbig abgebildet!

**Dort sind auch 4031 weitere Lose zu finden, die nicht im
gedruckten Katalog, sondern nur im Internet zu finden sind!**

Deutsch Ostafrika - Besonderheiten

3765FP	3 Rupien Kaiseryacht schwärzlichkarminrot/grünsschwarz, Kriegsdruck, 26:17 Zähnungslöcher, Mittelstück der Type II, postfrisch vom Oberrand (Rand in der Zähnung vorgefaltet), tadellos, Fotoattest Jäschke-L. BPP, Mi. 1500.-, Zuschlag 164. Auktion = 1.050.-	39IIAIIa **	600,—
3766FP	3 Rupien Kriegsdruck Rahmen Type III, Mittelstück Type II, tadellos ungebraucht, gepr. Siebentritt BPP und Dr. Steuer VÖB, sowie Fotoattest Dr. Hartung: "farbfrisch, sehr gut gezähnt und in fehlerfreier, gebrauchter Erhaltung." Mi. 900.-	39IIAIIa *	200,—
3768P	3 Rupien Kaiseryacht, tadellos ungebraucht, Mi. 150.-	39IIAd *	50,—
3769	3 Rupien in Type IIB tadellos postfrisch und noch unsigniert, Fotobefund Dr. Hartung: "einwandfrei", Mi. 160.-	39IIB **	40,—
3770	3 Rupien in Type IIBII tadellos postfrisch und noch unsigniert, Mi. 150.-	39IIBII **	40,—
3771P	2 1/2 H. WUGA, waagerechtes Typenpaar, Type II + I, ungebraucht ohne Gummierung - wie ausgegeben, Mi. 350.-	IIIW2 (*)	140,—
3773	1916, portofreie Reichsdienstsache in Form einer Drucksachen-Streifbandadresse, mit Stempel "MOROGORO DOA 22/3 16" (große Auslieferungsjahreszahl) nebst Dienstsiegelstempel des Kaiserl. Gouvern. von DOA nach Amani, geprüft HK (Horst Krause)	☒	100,—

Deutsch-Ostafrika Ganzsachen

3776	3 Pesa Schiffszeichnung, Antwort-Doppelkarte von MOSCHI 7/4 02 über TANGA nach Dömitz mit Ank.Stpl.	P15 GA	50,—
3777	Privatganzsache 3 Pesa, Bildseite Boma Kilwa, tadellos ungebraucht.	PP1 *	40,—
3778P	3 Pesa Schiffszeichnung, Privat-Ganzsachenkarte von "AMANI 17/II 05" an Albert Friedemann, Leipzig mit Ank.Stpl.	PP3 GA	80,—

Deutsch Ostafrika - Besonderheiten

3779	Aktie der Deutschen Ost-Afrika-Linien über 100 Reichsmark, Hamburg August 1932 (ungefaltet)		40,—
3780	Stempelmarken Hafendienst der Afrika Linien Nr. BCA 2, 3, 7, 10, 12, 15, 18, 19, 20, 21 und BCA 18 Viererblock, gute Erhaltung, selten	(*)	100,—
3781P	Stempelmarken Statistik des Warenverkehrs Nr. BAA 8, Kai- Gebühr BAB 1, 2, 5, 6, 7 und Lagergebühr BAC 4, gute Erhaltung, selten	☉	350,—
3784P	Fiskalmarken, Statistik des Waren-Verkehrs, 12½, 25 Heller und 1 Rupie, je auf Wz-Papier, 3 Stück mit Blaustich und Datumstempel	BAA 8/9, 11 ☉	80,—
3785P	Fiskalmarke, Statistik des Waren-Verkehrs, 25 Heller, Wz.-Papier, Siegel und Gebühr bezahlt-Stpl.	BAB 4 ☉	40,—
3786FP	30 Heller Schiffszeichnung rotbraun, großformatiger Probedruck ?, ungebr. auf gummiertem Papier	P16 *	250,—

Deutsch-Ostafrika - Besetzung Mafia

3787P	7 1/2 Heller Kaiseryacht, karmin mit Aufdruck "G.R. MAFIA" in schwärzlichviolett, Vierer-Block, tadellos postfrisch, Mi. 1.600.- kursiv	3b(4) **	380,—
-------	---	----------	-------

Deutsch-Ostafrika Stempel

3798	BAGAMOYO 29/3 04 und BAGAMOJO DOA 5/11 09, klar auf GA-Karte 3 Pesa bzw. 4 Heller, je Bedarf	P 13,22 GA	60,—
3799	BAGAMOYO 5/6 95 auf 3 Pesa, "MOMBO 28/307" auf 30 H. und "MOROGORO 23/1 10" auf 7½ H., je klar auf 3 Briefstücken	2I,27,32 △	80,—
3800P	BISMARCKBURG 14/3 05 auf GA-Karte 3 Pesa nach Erlangen mit Ank.Stpl., aus dem Inhalt: "Expeditionslager am Laisi-Fluß",	P 13 GA	120,—
3801P	BISMARCKBURG 3/1 10 auf GA-Karte 4 Heller nach Dresden, Bedarf	P 18 GA	80,—
3802	BUIKO 21.12.11 auf 4 H. auf Ansichtskarte nach Deutschland	31 ☒	30,—
3804	DAR-ES-SALAAM 1901/14, 2 Briefe und 2 Karten mit 4 versch. Stempeln, Arge Nr. 2, 3, 4 und 7	24,30,31,P1 3 ☒	70,—
3806	DAR-ES-SALAAM DOA 30 6 06 (Arge Nr. 3), Ankunftsstempel klar auf Postkarte 5 Pfg Germania aus PINNEBERG	DR 70 ☒	30,—
3808	DAR-ES-SALAM 20 7 05 als Durchgangsstempel auf Bedarfskarte von MOSCHI 12 / 7 05 nach Ingolstadt, weiterer Durchgangsstempel TANGA 19 / 7 05 und Ankunftsstempel Ingolstadt 16. Aug. 05. - Bedarfstext "Gletscherwächter des Kilimandscharo" - schöner Beleg aus der Kolonialzeit mit idealen Abstempelungen	☒	40,—
3818	DARESSALAM, senkrecht Paar der 45 Heller mit Stpl. Type 7 vom 5.5.15 mit kleiner Jahreszahl	36 ☉	60,—
3819	DARESSALAM, violetter einzeiliger Gummistempel, 2mal vollständig und 1 Teilstempel als sehr seltene Entwertung auf senkrechtem Paar 2½ Heller Kaiseryacht (rückseitig gestützt), gepr. Siebentritt BPP	30(2) ☉	150,—
3821	KIGOMA DOA 31 / 5 14 auf 4 Heller Kaiseryacht, sehr klarer zentraler Abschlag, tiefst geprüft Pauligk BPP, seltene Abstempelung.	☉	35,—
3822	KILIMATINDE 5/1 07 und TANGA 13.7.09., je auf GA-Karte 4 Heller nach Dar-es-salam bzw. Amani, Bedarf.	P18(2) GA	30,—
3823P	KILOSSA 26/8 12, je einzeln auf Mehrfachfrankatur von 6mal 7½ H. Kaiseryacht (dabei senkr. 3er-Streifen) auf R-Brief (aufgeschnitten, Gebrauchsspuren) nach Saaz/Böhmen	32(6) ☒	120,—
3824	KILWA 28 / 11 98 auf 5 Pesa - farbige Privatganzsache mit Durchgangsstempel DAR-ES-SALAM 29 / 11 98 nach Berlin (Ankunftsstempel 26. 12. 98)	☒	35,—
3825	KISSENI 11.6 klar auf 30 Heller Kaiseryacht	35 ☉	60,—
3826	KISSENI 24 10 13 klar und zentrisch (fast vollständig) auf 7½ Heller Kaiseryacht mit Wz.	32 ☉	60,—
3827	KISSENI 24.12 13, fast vollständig klar und zentrisch auf 7½ Heller Kaiseryacht (kleiner Stockfleck).	32 ☉	50,—
3829	KISSENI DOA 24.9.13, klarer und fast kompletter Abschlag auf loser Marke 30 Heller Kaiseryacht mit Wasserzeichen (etwas fehlerhaft), etwas höher signiert Bothe, optisch feines Stück mit diesem nicht häufigen Stempel!	35 ☉	60,—
3830P	KISSENI DOA 3. 7 13 auf 2 ½ Heller Kaiseryacht, sehr klarer zentraler Abschlag, tiefst geprüft Jäschke-L. BPP, ARGE 225.-	☉	85,—
3831	KISSENI DOA 31. 12 13 auf 15 Heller Kaiseryacht, schöner fast vollständiger Abschlag, tiefst geprüft Pauligk BPP, ARGE 225.-	☉	65,—
3832	KISSENI, 20 Heller mit WZ mit fast komplettem Stempelabschlag vom 4.4.12, sehr selten	34 ☉	50,—
3834	KONDOA-IRANGI 11.8.07 auf Ganzsache ohne Text nach Gelsenkirchen mit Ankunftsstempel	P18 ☒	30,—
3835	KOROGWE 23 10 06 und DAR-ES-SALAAM 24/2 03 auf Grußkarten 4 Heller bzw. 3 Pesa nach Grosse/Oder bzw. Mohorro	12,23 ☒	30,—
3841	MAHENGE 26/5 02, je klar auf Brief mit 2 und 3 Pesa Schiffszeichnung nach Oppeln, weitergeleitet nach Berg-Dievenow mit Ank.Stpl.	11/12 ☒	50,—
3842	MAHENGE 26/7 07, klar auf Drucksache mit 2½ Heller Schiffszeichnung nach Gelsenkirchen mit Ank.Stpl.	30 ☒	40,—
3844	MARANGU 27 5 97, 3 Abschlüsse je klar und zentr. auf Drucksache mit 2 Pesa (2 Stück) und 3 Pesa Krone/Adler nach Oppeln, Durchgangsstpl. TANGA 10/6 97, ARGE 600.- + Markenbewertung	6a(2),7 ☒	200,—
3845P	MASINDE 25/2 96, in allen Details klarer Ankunftsstempel auf Ganzsachenkarte 3 Pesa auf 5 Pfg Krone/Adler, Frageteil, von DAR-ES-SALAAM 19/2 96 über TANGA, Bedarf, Stempelrarität!	P3F ☒	1600,—
3852	MKALAMA 17 12 12 je klar und zentrisch auf 2 Stück 7½ Heller Kaiseryacht als senkr. Paar zusammengehörend	32(2) ☉	50,—
3855	MKALAMA ? 12 14, Kriegsdatum zentrisch auf Briefstück 2½ Heller Kaiseryacht	30 △	50,—
3857P	MKALAMA DOA 3 3 12 auf 7 ½ Heller Kaiseryacht, zentraler Abschlag, geprüft Pauligk BPP, ARGE 100.-	☉	60,—
3864P	MNYUSSI DOA 19. 12 13 auf 7 ½ Heller Kaiseryacht auf Briefstück mit idealem Abschlag, geprüft Pauligk BPP, ARGE 50.-	△	60,—
3867	MOHORO DOA 2/9 10 klarer Ank.Stpl. auf Fotokarte aus TÜNGEN mit 5 Pfg Germania	DR 83I ☒	40,—
3868	MOHORO DOA 28/7 10 klarer Ank.Stpl. auf Fotokarte aus GÖTHA mit 5 Pfg Germania	DR 83I ☒	40,—
3883	MOSCHI 8/4 01, blau, klar auf GA-Karte 3 Pesa nach Erfurt (ohne Inhalt).	P13 ☒	50,—
3885	MPAPUA 27/22 03 (Ziffer 1 je ausgefallen) und MUHESA 15/10 04 je auf GA-Karte 3 Pesa nach Dar-es-salam bzw. Korogwe.	P13(2) GA	30,—
3886P	MUAJA 30/4 12, zart zentr. auf GA-Karte 4 Heller nach Hamburg, Bedarf.	P18 ☒	360,—
3887FP	MUAJA 9.1.12 auf Ganzsache 5 Pesa, Grußstempel, gute Erhaltung, die Karte war zu dem Zeitpunkt schon einige Jahre ungültig, was den Postbeamten vermutlich nicht interessiert hat.	P14 ☒	150,—
3888P	MUAJA DOA auf 15 Heller Kaiseryacht, guter fast zentraler Abschlag, tiefst geprüft Pauligk BPP, ARGE 200.-	☉	60,—
3896	NGOMENI 23.5 14, klar auf Briefstück 7½ Heller Kaiseryacht	32 △	50,—
3897P	NGOMENI DOA 23 / 4 14 auf 7 ½ Heller Kaiseryacht, Briefstück mit idealem Abschlag, geprüft Pauligk BPP, ARGE 75.-	△	60,—
3899	PANGANI 19 4 03, klar auf GA-Karte 3 Pesa auf Buschirihof nach Rostock mit Ank.Stpl., Bedarf	P13 ☒	50,—
3901P	RUANDA 17. 12 12 auf 7 ½ Heller Kaiseryacht, idealer Abschlag, geprüft Pauligk BPP, ARGE 75.-	☉	45,—

3904	SCHIRATI 5/11 05, zart auf GA-Karte 7½ Heller aus Muansa nach Boscombe/England mit Ank.Stpl., Bedarf	P19 ☒	80,—
3905	SOGA 2. 3. 14, klar auf Briefstück mit 15 Heller Kaiseryacht	33 △	30,—
3910P	SOGA DOA 5 / 3 08 auf 7 ½ Heller Kaiseryacht, idealer Abschlag, geprüft Pauligk BPP, ARGE 60.-	☉	50,—
3912	SOGA, 2 1/2 Heller im senkrechten Dreierstreifen mit Datum vom 7.3.14	30 ☉	80,—
3913P	SOGA, 2 1/2 und 4 Heller in waagerechten Paaren, ideal gestempelt	30/31 ☉	45,—
3915	SOGA, 7 1/2 Heller, 3 Kabinettstücke mit Stempeldaten von 1912,13 und 1914	32 ☉	50,—
3917	SSONGEA DOA auf 4 Heller Kaiseryacht, farbige Postkarte "Lianenbrücke Deutsch-Ost-Afrika", geschrieben am 10. 7 11 Peramiho nach Kriegshaber.	☒	90,—
3920P	TABORA 6/2 05, Jahreszahl hds., klar auf Orts-GA- Karte 5 Pesa mit Ank.Stpl. 7/2 05, Jahreszahl hds.	P14 ☒	130,—
3922	TABORA 7/11 04, auf Brief senkr. Paar 10 Pesa Schiffszeichnung via Neapel nach Herrnhut mit Ank.Stpl.	14(2) ☒	80,—
3923	TABORA, 5 und 10 Pesa, klar gestempelt 6.2. bzw. 18.-1. die Jahreszahl 05 wurde handschriftlich angebracht	13/14 ☉	80,—
3925	TANGA 29/12 00, Ank.Stpl. klar auf farb. Ansichtskarte Gruß aus Mainz von WESTHOFEN 7.12.00 nach Mali-Balanga	DR55 ☒	30,—
3928	TANGA, kpl. Satz von 2 - 40 Pesa, die ersten Werte auf Kabinettbriefstücken, 20 und 40 Pesa lose ideal gestempelt	11/16,18 △	50,—
3933P	WIEDHAFEN 1/3 06 zart auf Antwort-Doppelkarte 1/2 Heller(ohne Inhalt) nach Erfurt mit Ank.Stpl.	P21 ☒	100,—
3934P	WIEDHAFEN 13/8 06 klar auf GA-Karte 3 Pesa (ohne Inhalt), Ank.Stpl. LANGENBURG 18/3 06	P17 ☒	100,—
3935FP	WIEDHAFEN 14 5 05 auf P13 nach Lyck Durchgangsstempel DAR-ES-SALAM 17 6 05 und Ankunftsstempel Lyck 17.7.05 - Bedarf, signiert * W *, ARGE 400.-, dazu zwei Einzelmarken mit Teilabschlägen.	☒	150,—
3937P	WIEDHAFEN auf 5 Pesa dunkelkarminrot auf Postkarte, Entwertung, Durchgangsstempel "DAR-ES-SALAAM" und Ankunftsstempel "LYCK", gut erhaltenes und seltenes Stück, Mi./Arge 240.-	13 ☒	80,—
3940	WILHELMSTHAL DEUTSCH-OST-AFRIKA, zart nebst klarem K1 "TANGA 14/2 03" auf tadellosem Postkartenabschnitt mit aus rechter oberer Bogenecke stammender DR 2 Pfg Germania.	DR68 △	30,—
3942	Marine-Schiffsposten MSP 10 „SMS Condor“ - 15 / 02 98 mit 10 Pfennig auf Ansichtskarte „Gruss aus DAR-ES-SALAM“ Verlag G Gincen-ty von Dar-es-Salam nach Meggen (Ankunftstempel 12 3 99) geprüft Pauligk BPP.	☒	50,—

Deutsch-Ostafrika Usambara-Bahn

3944	USAMBARA (DEUTSCH-OSTAFRIKA) BAHNPOST ZUG 5 / 8.2.15, (Kriegsdatum ohne Kennbuchstaben) klar auf Briefstück 4 H. Kaiseryacht	31 △	120,—
3947	USAMBARA (DEUTSCH-OSTAFRIKA) BAHNPOST ZUG 5 b / 28.9.12, klar auf Briefstück 7½ H. Kaiseryacht	32 △	90,—

Deutsch-Ostafrika Mittelland-Bahn

3949	MITTELLANDBAHN-BAHNPOST ZUG 2 a 13.11.13 auf GA-Karte 4 Heller (Lochung verklebt) nach Daressalam, Bedarf	P23 GA	30,—
3950	MITTELLANDBAHN-BAHNPOST ZUG 5 b 12.6.16, Kriegsdatum, auf Brief je einzeln auf 3mal 2½ Heller nach Tabora mit Ank.Stpl. (gefaltet, leichte Gebrauchs- und Alterungsspuren)	30(3) ☒	80,—
3951P	MITTELLANDBAHN-BAHNPOST ZUG 8 a 8.7.16, Kriegsdatum, auf Brief j7½ Heller nach Daressalam mit Ank.Stpl. (gefaltet, leichte Gebrauchsspuren)	32 ☒	100,—

DOA Notmaßnahmen und Vorausfrankatur im Weltkrieg

3952P	Barfrankatur L2 "2 1/2 Heller Frei laut / Ein. Nachw. in Tanga" in violett auf provisorischer Streifband-Vorderseite von KBS "TANGA 27.11.15" nach Daressalam, gute Erhaltung, gepr. Bühler	(☒)	90,—
3953	Barfrankatur Ra3 "Fr. It. Einn. in Morogoro" und L1 "2 1/2 H" in violett auf provisorischem Streifband von KBS "MOROGORO 21/8 15" (mit großer "15") nach Tabora, Bedarfserhaltung	☒	70,—
3954	Vorausfrankatur: 7 1/2 Heller mit Dienstsiegel "KAISERL. DEUTSCHES POSTAMT DAR-ES-SALAAM" auf Ortsbrief, gute Erhaltung, ARGE 150	☒	100,—
3955	Vorausfrankierung, MOROGORO, violettes Dienstsiegel und violetter Frankostpl. auf Umschlag, ungebraucht (leichte Knitter)	PU1b ☒	100,—
3956	Vorausfrankatur Dienstsiegel "KAISERL. POSTDIREKTOR DEUTSCH-OSTAFRIKA" (Morogoro), L2 "Frankiert / mit 7 1/2 H." rotbraun, Firmenbrief "Hansing & Co., Tabora", ungebraucht, Großformat, kleiner Einriss unten mittig, sonst gut erhalten	VU1a *	65,—
3957	Vorausfrankatur Dienstsiegel "KAISERL. POSTDIREKTOR DEUTSCH-OSTAFRIKA" (Morogoro), L2 "Frankiert / mit 7 1/2 H." rotbraun, ungebraucht, Großformat, am oberen Rand etwas bügig und kleiner Einriss mittig	VU1a *	65,—
3958	Vorausfrankatur Dienstsiegel "KAISERL. POSTDIREKTOR DEUTSCH-OSTAFRIKA" (Morogoro), L2 "Frankiert / mit 7 1/2 H." violett, Firmenbrief mit Absenderstempel "WM O'SWALD & Co., Bukoba", ungebraucht, Großformat, minimale Altersspuren, gepr. Pauligk BPP.	VU1b *	75,—
3959P	Vorausfrankatur Dienstsiegel "KAISERL. POSTDIREKTOR DEUTSCH-OSTAFRIKA" (Morogoro), L2 "Frankiert / mit 7 1/2 H." violett, von "MOROGORO 31/1 16" (große Jahreszahl) als Ortsbrief, dazu Briefstück mit Dienstsiegel und gleichem L2 sowie Bahnpoststempel der Mittellandbahn Zug-Nr. 15a, selten, gute Erhaltung, je gepr. Pauligk BPP.	VU1b ☒	120,—
3960	Vorausfrankatur Dienstsiegel "KAISERL. DEUTSCHES POSTAMT DAR-ES-SALAAM", L2 "Frankiert / mit 7 1/2 H." schwarzviolett, Firmenbrief "Plantage Enkenau, Soga", ungebraucht, links oben leichte rote Farbspuren und minimal bügig, sonst gut erhalten.	VU2a *	75,—
3961	Vorausfrankatur Dienstsiegel "KAISERL. DEUTSCHES POSTAMT DAR-ES-SALAAM", L2 "Frankiert / mit 7 1/2 H." schwarzviolett, mit Bahnpost "MITTELLANDBAHN ZUG 5 1.6." (ohne Jahreszahl) nach Tabora mit Ankunftsstempel, vertikale Archivfaltung, Teil der Rückklappe fehlend und vorderseitiger Einriss mittig mit Falz geschlossen, stark altersfleckig, trotz der Einschränkungen seltener innerhalb der Kolonie gelaufener Beleg, gepr. GPSY und Bothe	VU2a ☒	130,—
3962	Vorausfrankatur Dienstsiegel "KAISERL. DEUTSCHES POSTAMT DAR-ES-SALAAM", L2 "Frankiert / mit 7 1/2 H." violett, großes Format, ungebraucht, sehr gut erhalten, seltenes Großformat	VU2b *	75,—
3963P	Vorausfrankatur Dienstsiegel "KAISERL. DEUTSCHES POSTAMT DAR-ES-SALAAM", L2 "Frankiert / mit 7 1/2 H." rotviolett, von KBS "DARESSALAM 25.3.16" nach Neulangenburg, Firmenbrief "Bretschneider", bügig	VU2b ☒	120,—
3965P	Vorausfrankatur Dienstsiegel "KAISERL. DEUTSCHES POSTAMT DAR-ES-SALAAM", L2 "Frankiert / mit 7 1/2 H." blau, als Ortsbrief von KBS "DARESSALAM 27.6.16", etwas altersfleckig.	VU2c ☒	100,—
3966	Vorausfrankatur Dienstsiegel "KAISERL. DEUTSCHES POSTAMT TANGA", L2 "Frankiert / mit 7 1/2 H." violett, Großformat, ungebraucht, sehr gute Erhaltung, gepr. Pauligk BPP	VU3 *	75,—
3967	Vorausfrankierung, MOROGORO, violettes Dienstsiegel und roter Frankostpl. auf Brief von Tabora nach Kilimantinde, ohne Poststempel mit Datumstempel 13.III.1917, sehr späte Verwendung	PU1a GA	130,—
3968	FR.LT.EINN.NACHW.IN TABORA, Barfrankierungsstempel mit hds. 2 1/2 H. auf Briefstück TABORA 28.4.16, ARGE 250.- für Brief	△	75,—

Deutsch-Ostafrika Seepost

3969	DEUTSCHE SEEPOST OST-AFRIKANISCHE HAUPTLINIE 4/3 02 auf GA-Karte 3 Pesa nach Hamburg mit Ank.Stpl., Bedarf	P13 GA	50,—
3970	DEUTSCHE SEEPOST OST-AFRIKANISCHE HAUPTLINIE e 5/5 06, Dampfer Kanzler II, und L2 "Deutsches Schutzgebiet" auf GA-Karte 7½ Heller (ohne Inhalt) nach Goslar mit Ank.Stpl.	P19 GA	100,—
3971	DEUTSCHE SEEPOST OST-AFRIKANISCHE HAUPTLINIE e 23/4 95, Dampfer Kanzler II, auf GA-Karte 5 Pesa auf 10 Pfg Krone/Adler (Alterungsspuren) nach Gräfrath bei Elberfeld mit Ank.Stpl., Bedarf	P2a GA	60,—
3972	DEUTSCHE SEEPOST OST-AFRIKANISCHE HAUPTLINIE f 18/12 98, Dampfer Admiral, auf GA-Karte 5 Pesa auf 10 Pfg Krone/Adler (fleckig) nach Berlin mit Ank.Stpl., Bedarf.	P6 GA	50,—
3973	DEUTSCHE SEEPOST OST-AFRIKANISCHE HAUPTLINIE g 23/9 01, Dampfer Gouverneur, auf Fotokarte mit 3 Pesa Schiffszeichnung nach Hannover mit Ank.Stpl., Bedarf.	12 ☒	60,—
3974	DEUTSCHE SEEPOST OST-AFRIKANISCHE HAUPTLINIE i 25/9 98, Dampfer Bundesrath, auf GA-Karte 5 Pesa auf 10 Pfg Krone/Adler nach Berlin mit Ank.Stpl., Bedarf.	P6 GA	60,—

EINZELLOSE

Deutsch-Südwest-Afrika Vorläufer

3976P	DEUTSCHE SEEPOST OST-AFRIKANISCHE ZWEIGLINIE 27/11 99, Aushilfsstempel mit 2 Sternen klar auf GA-Karte 5 Pesa auf 10 Pfg Krone/Adler (Karte rechts etwas beschnitten, leichte Altersverfärbung) mit Durchgangsstempel DAR-ES-SALAAM 28/11 99 nach Iringa, Bedarf	P6 GA	700,—
3977	DEUTSCHE SEEPOST OST-AFRIKANISCHE ZWEIGLINIE I 3/4 1? klar und zentrisch auf Briefstück 7½ Heller Kaiseryacht	32 △	100,—

Deutsch-Südwest-Afrika Vorläufer

3978P	2 Mark dunkelrotkarmin, tadellose Marke mit Stempel "GIBEON", Steuer 10 x, gepr. Bothe BPP, Michel/Steuer 500.-	VS37e ⊙	140,—
3979P	2 Mark dunkelrotkarmin, tadelloser Formularausschnitt, Stempel "OUTJO", Steuer 10 x, Mi./Steuer 500.-	VS37e △	130,—
3980P	2 Mark rötlichkarmin, tadellose Marke mit extrem seltenen Stempel "KARIBIB", Steuer 20 x, Michel/Steuer 2.000.-	VS37f ⊙	400,—
3981P	2 Mark rötlichkarmin, tadellose Marke mit extrem seltenen Stempel "OMARURU", Steuer 15 x, gepr. Bothe BPP, Michel/Steuer 1.500.-	VS37f ⊙	300,—
3982P	2 Mark rötlichkarmin, tadellose Marke mit vollem, zentralen Stempel "OTJIMBINGUE", Steuer + 150 %, Michel/Steuer 250.-	VS37f ⊙	70,—
3983FP	2 Mark rötlichkarmin, zentral gestempelte tadellose Marke mit Stempel "OMARURU", sehr selten, Steuer 15 x, Mi./Steuer 1.500.-	VS37f ⊙	400,—
3984	2 Mark rötlichkarmin, Formularausschnitt, Stempel "WINDHOEK DEUTSCH-SÜDWESTAFRIKA", Steuer 3 x, Michel/Steuer 300.-	VS37f △	100,—
3985P	2 Mark rötlichkarmin, senkrecht Luxuspaar mit 2 vollen seltenen Stempeln "GIBEON" auf Postanweisungsabschnitt, absolutes Ausnahmestück, Steuer 7 x, Michel/Steuer 1.400.-	VS37f(2) △	450,—
3987	2 Mark rötlichkarmin, gestempelt "WINDHOEK DSWA 5/12" (Stempel II, Steuer 2x), auf Briefstück, tadellos, geprüft Bothe BPP	VS37f △	60,—
3988	50Pfennig Krone/Adler, tadelloses Briefstück mit 6-er Block, jede Marke einzeln entwertet "WINDHOEK", solch große Einheiten sind sehr selten und rechtfertigen einen deutlichen Aufschlag, Mi. 450.-++	V50d △	80,—
3989P	50 Pfennig, tadellose Marke, Stempel "KEETMANSHOOP" ohne Jahreszahl (96), geprüft Steuer BPP, Mi./Steuer 1.500.-	VS50d ⊙	200,—

Deutsch-Südwest-Afrika

3991	Ausschnitt eines Feldpostbriefes mit Wanderstempel "KALKFONTEIN" Großbuchstaben ohne Jahreszahl, sowie Feldpostkarte mit Wanderstempel "Kalkfontein" in Kleinbuchstaben, tadellos, Arge 520.-	✉	120,—
3994P	3 Pfennig bis 20 Pfennig Krone/Adler, postfrisch, 10 Pfennig winzig matte Gummistelle, sonst tadellos, günstig gerufen, geprüft Steuer BPP, Mi. 200.-	1a/4 **	60,—
3995FP	3 Pf hellockerbraun tadellos postfrisch, tiefst gepr. Bothe BPP, Mi. 200.-	1b **	50,—
3996FP	3 Pfg Krone/Adler hellocker, tadellos postfrisch, Kabinett, gepr. Ressel und neues Fotoattest Jäschke-Lantelme BPP "Die Marke ist farbfrisch, sehr gut gezähnt und befindet sich in fehlerfreier, postfrischer Erhaltung.", Mi. 900.-	1f **	250,—
3997FP	25 Pfennig Krone/Adler mit Aufdruck "Deutsch-Südwest-Afrika", tadellos ungebraucht, fast wie postfrisch wirkend, geprüft Bothe BPP, Mi. 350.-	1b *	120,—
3998FP	50 Pfennig Krone/Adler mit Aufdruck "Deutsch-Südwest-Afrika", postfrisches Luxusstück mit unten anhängendem Zwischensteg, + 20 %, Attest Dr. Hartung, Mi. 900.-	11 **	300,—
3999P	50 Pfennig Krone/Adler mit Aufdruck "DEUTSCH-SÜDWEST-AFRIKA", tadellos ungebraucht, Mi. 280.-	11 *	60,—
4001FP	25 Pf dunkelorange mit Aufdruck in 3 Worten tadellos postfrisch und noch unsigniert, Fotoattest Dr. Hartung: "sehr gut gezähnt und in fehlerfreier, postfrischer Erhaltung." Mi. 850.-	1b **	250,—
4002FP	50 Pf mit Aufdruck in 3 Worten mit oben anhängendem Zwischensteg tadellos postfrisch, gepr. Wenzel und W. Brandes, Fotoattest Dr. Hartung: "einwandfrei gezähnt und in fehlerfreier, postfrischer Erhaltung." Mi. 900.-	11(ZS) **	225,—
4003	3 Pfennig Krone/Adler mit Aufdruck "Deutsch-Südwestafrika", 2 Werte auf Postkarte, gestempelt "WINDHOEK", gute Erhaltung, Mi. 100.-	5b ✉	45,—
4004	3 Pf hellockerbraun, Viererblock tadellos postfrisch aus Sieger-Abo, Mi. 120.-	5b(4) **	25,—
4008	3 Pfennig hellockerbraun und 5 Pfennig im Viererblock, postfrisch, 3 Pfennig signiert als c, 5 ohne Signatur, Kabinett, Mi. 90.-	5b(4), 6(4) **	35,—
4009P	10 Pfg lilart, UV hellzinnber, farbfrischer, sehr gut gezähnter, senkrechter Sechserblock, oben mit Teilen der Zwischenstege, sauber gestempelt in "KEETMANSHOOP 2/10 00". Oben ist die seltene Einheit angetrennt, alle Marke fehlerfrei erhalten. Fotoattest Jäschke-L. BPP (10/2019), Mi. 1.500.- +	7b(6) ⊙	400,—
4010FP	25 Pfennig Krone/Adler, gelblichorange mit Bdr.-Aufdruck "Deutsch-Südwestafrika", entwertet mit Einkreisstempel "Harris", gepr. Thier, Czimmek und Fotoattest Jäschke-Lantelme BPP (2021): "in fehlerfreier, gebrauchter Erhaltung.", Mi. 500.-	9a ⊙	150,—
4011	3 Pfg Kaiseryacht auf portorichtiger kleinformatiger Drucksache von MALTAHÖHE 15/4 03 nach Weimar, gepr. Czimmek BPP, Mi. 120.- + Arge 40.-	11 ✉	50,—
4012P	3 Pfennig Kaiseryacht, 4 Werte auf Brief, entwertet durch "Epukiro" - Gummistempel violett mit Wanderstempel III, tadellose Erhaltung, gelaufen nach Leipzig mit entsprechendem Ankunftsstempel, Michel/Arge 450.-	11 ✉	130,—
4014P	3 Pfennig bis 5 Mark Kaiseryacht, tadellos ungebraucht, Mi. 650.-	11/23 *	130,—
4015P	3 Pfg - 5 Mark Kaiseryacht ohne Wasserzeichen, komplett gestempelt, Mi. 360.-	11/23 ⊙	100,—
4016	Feldpostkarte frankiert mit 3 und 10 Pfennig Kaiseryacht, entwertet "KUIS 14.10.05", seltene Verwendung in KUB !!, Bedarfserhaltung mit Eckbug, selten, ARGE 60.-++	11, 13 ✉	45,—
4018	5 Pfennig Kaiseryacht auf Postkarte mit schwarzem Wanderstempel "Kapenousseu 2.7.02", Bedarfserhaltung, Mi./ARGE 120.-	12 ✉	50,—
4021	20 Pfennig Kaiseryacht, tadellos postfrisch, ohne Signatur, Mi. 95.-	14 **	35,—
4022FP	30 Pfg Kaiseryacht, postfrisch, tadellos, Mi. 300.-	16 **	120,—
4023P	30 Pfennig Kaiseryacht vom Unterrand mit Teil des Landesnamens, gestempelt, tadellos	16 ⊙	30,—
4024P	30 Pfg Kaiseryacht mit Plattenfehler I, gestempelt, geprüft Jäschke-L. BPP, Mi. 180.-	16l ⊙	45,—
4025FP	1 Mark rot ohne Wasserzeichen tadellos postfrisch, sign. Rohr, Mi. 550.-	20 **	150,—
4026P	3 M. Kaiseryacht ohne Wasserzeichen, postfrisch vom linken Bogenrand, Mi. 150.-	22 **	70,—
4027	3 Mark Kaiseryacht, tadellos postfrisch, linkes oberes Eckrandstück, geprüft Steuer BPP, Mi. 150.-++	22 **	70,—
4028	5 Mark Kaiseryacht ohne Wasserzeichen, tadellos gestempelt "Swakopmund", signiert, Mi. 200.-	23 ⊙	60,—
4029P	5 Mark Kaiseryacht auf schönem tadellosen Briefstück, gestempelt "LÜDERITZBUCHT", Befund Steuer BPP, Mi. 200.-	23 △	70,—
4030	5 Pfennig Kaiseryacht bildseitig auf Postkarte mit Entwertung "KANUS", tadellos, Mi./ARGE 75.-	25 ✉	45,—
4031P	Karte frankiert mit 5 Pfennig Kaiseryacht, entwertet "KEETMANSHOOP * a", nach Wien, dort mit Nachporto belegt und mit 10 Heller Portomark nachfrankiert und entsprechend entwertet, selten!	25 ✉	120,—
4032	10 Pfg Kaiseryacht mit Wz., als portorichtige Einzelfrankatur auf schöner Ansichtskarte "Swakopmund D.S.W.A., Teilansicht", mit Stempel "KARIBIB 21/11 07" nach Finnland!	26a ✉	80,—
4033	30 Pfennig Kaiseryacht in beiden Farben, tadellos postfrisch, ohne Signatur, Mi. 90.-	28x, 28y **	35,—
4034	30 Pf auf orangeweiß drei Mal tadellos postfrisch, unsigniert, Mi. 60.-	28y(3) **	Gebot
4037FP	1 Mark rot in B-Zählung tadellos postfrisch vom rechten Bogenrand, noch unsigniert, Fotobefund Dr. Hartung: "einwandfrei", Mi. 320.-	29B **	80,—
4038FP	1 Mark rot mit Wasserzeichen in B-Zählung, tadellos postfrischer kompletter 20er-Bogen mit liegender Plattennummer 1 am Unterrand, Fotoattest Jäschke-Lantelme BPP: "in fehlerfreier, postfrischer Erhaltung (der Bogenrand ist links an drei Stellen etwas angetrennt)." Die B-Zählung als kompletter Bogen ist sicher sehr selten! Mi. 6.400.-	29BBogen **	1600,—
4039FP	2 Mark in B-Zählung tadellos postfrisch vom rechten Bogenrand, noch unsigniert, Fotobefund Dr. Hartung: "einwandfrei", Mi. 320.-	30B **	100,—
4042P	5 M. Kaiseryacht, gestempelt "RAMANSDRIFT 10.5.07", tadellos, Fotobefund Jäschke-L. BPP, Mi. 370.-	32Aa ⊙	110,—
4043	5 Mark in Farbe Ab tadellos postfrisch vom Unterrand, tiefst gepr. Czimmek BPP, Mi. 150.-	32Ab **	50,—
4044FP	5 Mark Kaiseryacht mit Entwertung "GOBABIS", tadellos, Mi. 450.-	32Ab ⊙	110,—

Deutsch-Südwest-Afrika Ganzsachen

4047	Ganzsache 5 Pfennig Kaiseryacht, bedarfsgebraucht mit seltenem Stempel "DEUTSCHE SEEPOST HAMBURG-WESTAFRIKA VII.", Dampfer "Hans Woermann", selten, Mi. + Czimmek 175.-	P13 ☉	60,—
------	---	-------	------

Deutsch-Südwest-Afrika Markenheftchen

4048	Heftchenblätter 12 B und 13 B, tadellos postfrisch, ohne Signatur, Mi. 150.-	H.-Bl.1213B **	60,—
------	--	-------------------	------

Deutsch-Südwest-Afrika Stempel

4054	ARAHOAB 28.7 11, zentrisch auf Brief 10 Pfg Kaiseryacht nach Cottbus, rückseitig Nachsendevermerk nach Jütterbog.	26 ☒	150,—
4055P	AUS Wanderstempel, Feldpostkarte mit Soldatenbriefstempel, ungewöhnlich sauberes Bedarfsstück mit Ankunftsstempel "LEUTZSCH", selten, Fotoattest Haspel BPP, ARGE 200.-	☒	100,—
4056	AUS violett mit Wanderstempel 4/11 06 auf Feldpost Militärsache nach Windhuk.	☒	100,—
4061	GOBABIS 7 / 2 01 auf Luxus-Briefstück 10 Pfennig Aufdruckausgabe, idealer Abschlag, geprüft Dr. Kr., dazu 10 Pfennig Kaiseryacht mit Teilabschlag	△	30,—
4062P	GOCHAS (04), Arge seltene Type 2 typisch etwas schwach abgeschlagen auf portorichtigem Brief (dieser geringfügig beschnitten) mit 10 Pfg Kaiseryacht nach Gaschwitz, Ankunftsstempel 14.8.04.	13 ☒	400,—
4063P	GOCHAS 13 / 1 06 Wanderstempel (Holzstempel) auf Feldpostkarte nach Aschaffenburg (Ankunftsstempel 12 MAR 06) nachgesandt nach Mainz (13.3.06) Foto-Ansichtskarte "D.S.W Afrika 2. Feldkompanie beim Ausrücken", seltene Bedarfskarte aus der Zeit der Herero-Aufstände, ARGE 200.-	☒	140,—
4064	GOCHAS DSWA 11..04 (ohne Segment), kompletter Abschlag auf Briefstück mit 5 Pfg Kaiseryacht, Pracht, doppelt geprüft Bothe BPP, ARGE 200.-	12 △	100,—
4065	GOCHAS DSWA 4.8.07, kompletter Abschlag auf Ganzsachen-Ausschnitt	△	80,—
4068	HOACHANAS auf 10 Pfennig Kaiseryacht, Teilabschlag des seltenem Stempels, geprüft Pauligk, ARGE 120.-	☉	30,—
4071	KALKFELD 11.5.12, zentrisch auf Photokarte mit 5 Pfg Kaiseryacht nach Aus	25 ☒	90,—
4072	KALKFELD 15 12 07, zentrisch auf Ganzsachenkarte 5 Pfg Kaiseryacht nach Gelsenkirchen mit Ank-Stpl.	P13 ☒	100,—
4086	NAUCHAS 21/8 ? auf GA-Karte 5 Pfg Kaiseryacht (leicht bürgerlich) mit Bedarfstext nach Hamburg	P13 ☒	70,—
4092P	OTJIWARONGO 12 / 2 06 Wanderstempel Schreibmaschinenschrift violett auf Luxus-Briefstück 80 Pfennig Kaiseryacht, geprüft Bothe, ARGE 80.-	△	60,—
4095	OWIKOKORERO 10 11 05 Wanderstempel Gummistempel violett auf schönem Briefstück 3 Pfennig Kaiseryacht, geprüft Pauligk, ARGE 40.-	△	50,—
4098	SEEHEIM 13 6 (08) Wanderstempel violett guter zentraler Teilabschlag auf 30 Pfennig Kaiseryacht, geprüft Meiners BPP, ARGE 160.-	☉	60,—
4101	WILHELMSTAL 12.9 13 klar auf Dienstbrief (Meteorologische Beobachtungen) nach Windhuk mit Ank.stpl.	☒	150,—
4105	WINDHUK b 27.3 09, Arge Type 4, klar und zentrisch auf Ansichtskarte Umgebung von Rehoboth mit 5 Pfg Kaiseryacht nach Liegnitz.	25 ☒	130,—
4106	WINDHUK b 7.6 09, Arge Type 4, klar und zentrisch auf Photokarte mit 5 Pfg Kaiseryacht nach Bielefeld	25 ☒	130,—

Deutsch-Südwest-Afrika Feldpost

4111	Posten von 14 unfrankierten Bildpostkarten als Feldpost gelaufen, gute bis sehr gute Erhaltung ! (Abbildungen siehe Onlinekatalog)	☒	200,—
------	--	---	-------

Deutsch-Südwest-Afrika Schiffspost

4116	DEUTSCHE SEEPOST LINIE HAMBURG - WESTAFRIKA XLIV. 4.10.06 klar auf GA-Karte 5 Pfg Kaiseryacht nach Berlin mit Ank.stpl.	P17 GA	50,—
4117	DEUTSCHE SEEPOST LINIE HAMBURG - WESTAFRIKA X. 23.1.? violett klar und zentrisch auf Briefstück Deutsches Reich 20 Pfg Krone/Adler	V48d △	70,—
4118	DEUTSCHE SEEPOST LINIE HAMBURG-WESTAFRIKA 2/7 97, klar auf Karte "Grüße von unterwegs Deutsch-Südwestafrika" mit senkrechtem Paar 5 Pfg Krone/Adler nach Oppeln, gepr. Czimmek BPP	V46(2) ☒	100,—
4119	DEUTSCHE SEEPOST LINIE HAMBURG-WESTAFRIKA 4/3.01 VII, klar auf Postkarte mit 5 Pfg Kaiseryacht nach Hamburg	11 ☒	50,—
4121	MSP No 26 11/2 12, Dienstbrief "Marinesache" Absender Kommando S.M.S. Möwe nach Kiel, ARGE 150.-	☒	90,—

Deutsch-Südwest-Afrika Besonderheiten

4123	Kriegsgefangenensendung aus "PIETERMARITZBURG", POW-Stempel und Stempel "PASSED BY CENSOR", selten!	☒	35,—
4124	Deutsches Reich Ganzsache 5 Pfennig Germania aus KUIS, entwertet "KUB 16.11.11", seltenes Bedarfsstück, Mi. -	DRP19 ☒	45,—
4125	10 Pfg Kaiseryacht mit Wasserzeichen fremd verwendet auf Brief aus ROLLSHAUSEN 25,4.11 nach Berlin, Umschlag links beschnitten und Mittelbugfalte sowie Marke eckrund, aber recht ungewöhnliche Verwendung im Reichsgebiet ohne Nachporto!	26 ☒	80,—
4127	30.6.1914, Telegramm von Grootfontein nach Otavi, Gebrauchsspuren (Aktenlochung und verstärkter Rand)	☒	80,—
4131	1904, blauer Empfängerabschnitt einer Feld-Postanweisung über 96.- Mark aus OKAHANDJA 10/10 04, in dieser Form selten!	△	60,—
4133	Briefkarte von OKAHANDJA 21.6.13 nach OTJHVERA 21.6.31	☒	60,—
4134	1917, Programm zum Turnfest sämtlicher Kriegsgefangener zu Fort Napier - Südafrika am 14. August 1917, Turnverein Lager 4, farbig illustriert.		100,—
4135	1917, Programm zum Turnfest sämtlicher Kriegsgefangener zu Fort Napier - Südafrika am Dienstag, 15. Mai 1917, Lager 2, farbig illustriert.		100,—

Kamerun - Vorläufer

4136P	2 Mark dunkelrotkarmin, schöner Postanweisungsausschnitt mit Stempel "VIKTORIA KAMERUN-GEBIET", Steuer x 5, geprüft Eibenstein BPP, Michel/Steuer 1.000.-	V37e △	150,—
4137P	2 Mark dunkelrotkarmin, 2 tadellose Postanweisungsausschnitte in unterschiedlichen Farbnuancen, je Stempel "KAMERUN", geprüft Eibenstein BPP, Mi. 400.-	V37e(2) △	80,—
4138P	2 M trübrosalila, gestempelt "KAMERUN 30.11.88", bis auf einen verkürzten Zahn links oben einwandfrei, geprüft Bothe, Fotoattest Steuer BPP, Mi. 1.500.-	V37c ☉	180,—
4139FP	2 M. mittelrosalila mit klarem K1 KAMERUN 16.3. ohne Jahreszahl (89), Marke rechts mit repariertem Einriss und Eckzahnbug, sonst optisch einwandfrei, Fotoattest Zenker BPP, bildseitig feines Stück mit auf dieser Marke sehr seltener Entwertung, nach Handbuch ca. 7.500.-	V37c ☉	450,—
4140FP	2 Mark mittelrosalila, waag. Paar mit zwei vollen Stempeln KAMERUN 4 1 89 (mit Jahreszahl!!), Fotoattest Steuer BPP: "Bei der EXTREM SELTENEN Vorlage handelt es sich um das zweite bis heute (14.4.2011) bekannt gewordene Paar mit dieser Entwertung. Die Jahreszahl 89 wurde nur vom 1.1. bis 20.1. 1889 verwendet. ... bemerkenswert gut erhaltene Einheit." Laut Steuer-Handbuch Mi. x 10 = 30.000.-	V37c(2) △	2800,—
4141P	2 Mark lebhaftgraulila mit Stempel KAMERUN 5.9.90 auf Briefstück, Marke mit Randklebung, aber einwandfreier Zähnung, Pracht, doppelt geprüft Eibenstein BPP, Mi. 1.000.-	V37d △	250,—
4142	2 Mark dunkelrotkarmin im senkrechten Viererstreifen auf Leinenbriefstück, jeder Wert mit klarem Stempel KAMERUN 14.8.95, sehr dekorative Einheit in tadelloser Kabinetterhaltung, in dieser Form aus dem Bedarf recht selten, geprüft Eibenstein BPP, Mi. 800.-	V37e(4) △	200,—
4143FP	10 Pfennig Krone/Adler, tadellose Marke mit Stempel "KAMERUN 14 / 4 90", sehr selten, nur wenige Stücke bekannt geworden, Mi. 1.400.-	V47a ☉	300,—

Kamerun

4145FP	10 Pfennig Krone/Adler, mittelrot (UV : gelborange), entwertet " KRIBI 27 / 12 95 ", tadellos, diese seltene Farbe ist noch nicht katalogisiert, Mi./Steuer 1.800.-+++	V47c (ca) ⊙	350,—
4146P	10 Pfennig Krone/Adler auf Postanweisungsausschnitt mit zentralem Stempel " KRIBI ", Mi./Steuer 240.-	V47d △	50,—
4147P	10 Pfennig rot und 3 Exemplare 50 Pfennig mittelbraunrot, tadelloser Briefstück mit 3 zentralen Stempeln "VIKTORIA (KAMERUN-GEBIET), Steuer x 2 und x 3, geprüft Eibenstein BPP, Michel/Steuer 960.-	V47d,V 50(3) △	200,—
4148FP	10 Pfg UV ocker tadellos auf Briefstück mit Stempel VIKTORIA (KAMERUNGEBIET) (Steuer 8-fach), tiefst gepr. Bothe BPP und Fotoattest Bothe BPP, Mi 450.- mal 8 = 3.600.-	V47c △	450,—
4149FP	Vorläufer 20 Pfennig lebhaft kobaltblau, seltene Spätverwendung im März 97, tadelloser Postanweisungsabschnitt, verdient laut Steuer einen Aufschlag von 100%, zentraler Stempel "KAMERUN", geprüft als c von Zenker BPP, Bothe BPP, doppelt Dr. Steuer BPP, Mi./Steuer 1.000.-	V48c △	300,—
4150	20 Pfennig Krone/Adler, 2 Marken auf Briefstück, 2 zentrale Stempel "KRIBI", gute Erhaltung geprüft Eibenstein BPP, Michel/Steuer 160.-	V48d △	40,—
4152	2 Werte 48d blau und einmal 50 d braun, tadelloser Postanweisungsabschnitt mit 3 Stempeln "VIKTORIA KAMERUN-GEBIET", Formularabschnitte laut Steuer + 100%, geprüft Eibenstein, Michel/Steuer 370.-	V48d,V 50 d △	80,—

Kamerun

4154	5 Pfennig Germania auf farbiger Bildpostkarte mit Ansicht von Bibundi, entwertet mit Seepoststempel " DEUTSCHE SEEPOST LINIE HAMBURG-WESTAFRIKA XXXII. " und L2 " DEUTSCHES SCHUTZGEBIET ", tadelloser Erhaltung! (Abbildungen siehe Onlinekatalog)	DR85I ☒	50,—
4155	3 Pfg - 50 Pfg, gestempelt, komplett, dabei 3 Pfg in a-, b- und d-Farbe, 25 Pfg in beiden Farben, bessere Farben geprüft, Mi. 340.-	1/6 ⊙	90,—
4157FP	3 Pfennig Krone/Adler, helbbraunocker mit schwarzem Bdr.-Aufdruck "Kamerun", tadellos postfrisch, unsigniert, Fotobefund Brekenfeld BPP (2021): "Die Qualität ist einwandfrei", die Mi.-Bewertung ist unrealistisch.	1c **	180,—
4158	3 Pf dunkelockerbraun tadellos postfrisch vom Unterrand, tiefst gepr. Brekenfeld BPP, Mi. 40.-	1d **	Gebot
4159P	3 Pfennig Krone/Adler mit Aufdruck " KAMERUN ", gute Farbe hellocker, tadellos gestempelt, Mi. 150.-	1e ⊙	35,—
4160FP	3 bis 50 Pfennig Krone/Adler mit Aufdruck " Kamerun ", tadellos postfrisch, 2 Werte geprüft Steuer BPP, Mi. 310.-	1b/4,5b/6 **	140,—
4161	5 Pfennig Krone/Adler, Mehrfachfrankatur auf Bildpostkarte in die USA, Stempel "KRIBI" und amerikanischer Ankunftsstempel, tadelloser Erhaltung	2 ☒	30,—
4162P	25 Pfennig Krone/Adler mit Plattenfehler II (I oben gespalten), sauber gestempelt "KAMERUN", gute Bedarfserhaltung, Befund Steuer BPP, Mi. 300.-	5II ⊙	90,—
4164	3 Pfennig Unterrandstück mit Teil des Landesnamens, gestempelt "Fontemdorf", Kabinett	7 ⊙	30,—
4165P	3 Pfennig Kaiseryacht als Mehrfachfrankatur auf Bildpostkarte nach Frankreich, entwertet mit zwei Stempeln " DUALA ", sehr gute Erhaltung, Mi. 160.-+++ (Abbildungen siehe Onlinekatalog).	7 ☒	70,—
4166FP	3 Pfg bis 5 Mark Kaiseryacht, Papier ohne Wasserzeichen, tadellos postfrisch komplett, 1 Mark kleines Signum, sonst alle noch unsigniert. Der 5 Mark-Wert als rechte obere Bogenecke und mit Fotoattest Dr. Hartung: "sehr gut gezähnt und in fehlerfreier, postfrischer Erhaltung. (Falzrest auf dem Bogenrand.)" Mi. 1.100.-	7/19 **	330,—
4167FP	3 Pfg bis 5 Mark Schiffszeichnung, 13 Werte kpl. gest. (25 Pfg und 5 Mark Briefstück), 1 Mark und 2 Mark gepr.. Dr. Lantelme, 5 Mark gepr. Bothe BPP, Mi. 1.100.-	7/19 ⊙/△	250,—
4168	10 Pfennig Kaiseryacht ohne Wasserzeichen, tadellos postfrisch, ohne Signatur, selten, Mi. 100.-	9 **	35,—
4169	20 Pfennig Kaiseryacht, tadellos postfrisch, ohne Signatur, selten, Mi. 75.- unterbewertet, Zuschlag 164. Auktion = 50 Euro	10 **	35,—
4170P	3 Mark Kaiseryacht Hohenzollern, gestempelt "VICTORIA KAMERUN", tadellos, Mi. 140.-	18 ⊙	45,—
4171FP	5 Mark Kaiseryacht, o. Wz, gestempelt "BUEA", tadelloser Erhaltung, gepr. Bothe BPP, Mi. 600.-	19 ⊙	170,—
4172P	5 Mark Kaiseryacht tadelloser Briefstück, Stempel "DUALA KAMERUN", Fotoattest Jäschke-Lantelme BPP, Mi. 600.-	19 △	200,—
4173P	"DUALA", Bahnpoststempel, 5 Pfennig Kaiseryacht auf Bildpostkarte, entwertet mit dem Aushilfsstempel der Nordbahn " DUALA KAMERUN " in violett, mit separat eingestempelter Jahreszahl 12, selten, Mi./ARGE 190.- (Abbildungen siehe Onlinekatalog)	21 ☒	100,—
4174P	20 Pfennig Kaiseryacht, tadelloser Marke mit zentraler Entwertung " VICTORIA KAMERUN 21 7 14 ** ", Mi. 150.-	23I a ⊙	40,—
4175P	20 Pfennig Kaiseryacht im senkrechten Paar auf Postanweisungsabschnitt, tadellos, entwertet mit seltenem Stempel " DUALA b 30.6.14 ", Mi./Arge 500.-	23I a △	100,—
4176	20 Pf in b-Farbe tadellos postfrisch, tiefst gepr. Brekenfeld BPP, Mi. 45.-	23IIb **	Gebot
4177FP	5 Mark Kaiseryacht, Friedensdruck mit Zähnung 26:17, tadellos postfrisch, ohne Signatur, selten, Mi. 400.- - im Michel hoffnungslos unterbewertet, Zuschlag 168. Auktion = 650.-, 175. Auktion = 650.-	25IA **	400,—
4178	5 Mark in Type IIA tadellos postfrisch, tiefst gepr. Brekenfeld BPP, Mi. 120.-	25IIA **	40,—
4179	5 Mark in Type IIB tadellos postfrisch, tiefst gepr. Bothe BPP, Mi. 120.-	25IIB **	50,—

Kamerun Britische Besetzung

4181P	1/2 d. auf 5 Pfg, waagrechtes Paar vom Bogenunterrand mit HAN "H 756.13", postfrisch, im Rand senkrecht leicht angetrennt, Mi. ohne Preis.	2HAN **	120,—
-------	--	---------	-------

Kamerun Stempel

4184P	3 und 40 Pfennig auf 5 tadellosen Briefstücken mit verschiedenen Postagentur-Dienstsiegeln entwertet, selten	7,13 △	100,—
4189	AKOAFIM auf 20 Pfennig auf tadellosem Postanweisungsausschnitt mit zentralem Stempel, geprüft Eibenstein BPP	10 △	30,—
4191P	AKONOLINGA 18 3 08 auf Luxus-Briefstück mit 10 Pfennig Kaiseryacht, zentraler klarer Abschlag, geprüft Mansfeld.	△	35,—
4193FP	AMBAM 1. 5 14 idealer Abschlag auf 40 Pfennig Kaiseryacht, Fotoattest Steuer BPP, gesuchte Abstempelung von Kamerun, ARGE 750.-	13 ⊙	250,—
4196	BANJO 19. 4 14 blau auf Luxus-Briefstück mit waagrechtem Paar 5 Pfennig Kaiseryacht, idealer Abschlag, geprüft Jäschke-L. BPP, ARGE 40.-	△	35,—
4197P	BANJO 2. 10 13 violett auf schönem Briefstück (Postanweisung) mit 30 Pfennig Kaiseryacht, zentraler Abschlag, geprüft Jäschke-L. BPP, ARGE 40.-	△	35,—
4200P	BIBUNDI 11 / 7 94 idealer Abschlag auf VP 14 nach Kleinfurra (Thüringen) Ankunftsstempel 22.11.94 über VICTORIA Durchgangsstempel 2 10 94., Souvenir-Karte rückseitig ohne Text, sehr seltene und gesuchte Abstempelung von Kamerun, ARGE 750.-	VP14 ☒	350,—
4201	BIPINDIHOF 21. 7 13 auf Bedarfsbrief mit 20 Pfennig Kaiseryacht und 2 Werten zu 3 Pfennig Kaiseryacht, von G. Zenker Bipindihof nach Gera. Brief links etwas verkürzt / bei Öffnung abgeschnitten, ARGE 50.-	☒	35,—
4203P	BONAMBASI blau auf 5 Pfennig, tadelloser Briefstück mit zentralem blauen Stempel	8 △	40,—
4204P	BUEA, 25 und 2 mal 3 Pfennig auf Einschreibebrief, Kabinett, R- Zettel mit handschriftlicher Ergänzung Kamerun, selten, Michel, Einfeldt, Arge 150.-	11,7,7 ☒	120,—
4215	DUALA a 24. 1 14 auf 25 Pfennig Kaiseryacht, idealer Abschlag, ARGE 80.-	⊙	55,—
4216P	DUALA a auf 30 Pfennig Kaiseryacht, tadelloser Briefstück mit gutem Stempel, geprüft Eibenstein BPP	12 △	40,—
4217	DUALA b 9. 12 15 Teil-Abschlag gedoppelt auf 1d auf 10 Pfennig Kaiseryacht, geprüft Pauligk Mi. 150.-, ARGE 160.- für Abschlag Kamerun - deutsche Kolonie.	Brit.Bes3b ⊙	50,—
4221	EBOLWOA 9 / 2 10 idealer Abschlag auf Brief mit 10 Pfennig Kaiseryacht nach Hamburg, geprüft Pauligk, auf Brief seltene Entwertung, ARGE 70.-	☒	70,—
4222P	EDEA 25 und 2 mal 3 Pfennig auf Einschreibebrief, Kabinett, Michel, Einfeldt, Arge 140.-	11,7,7 ☒	90,—
4224	EKODODO GABON 1 DEC 13 (schwarz), Teilabschlag auf 20 Pfennig Kaiseryacht, geprüft Jäschke BPP, ARGE 130.-	⊙	65,—
4225P	EKODODO GABON auf 80 Pfennig zentral gestempelt violetter französischer Stempel, tadellos, geprüft Eibenstein BPP	15 ⊙	40,—

4226	FONTEMDORF 20 / 4 05 idealer Abschlag auf Brief mit 10 Pfennig Kaiseryacht nach Lyck mit Ankunstempel LYCK 23 6 05, geprüft Bothe BPP, dazu 25 Pfg Kaiseryacht mit Teilabschlag, auf Brief selten ARGE 130.-	☒	90,—
4227FP	IKELE MBA 14. 8 14 auf 3 Pfennig Kaiseryacht, sehr klarer idealer Abschlag der sehr seltenen und gesuchte Abstempelung von Kamerun, Top-Stück für die große Sammlung, Fotoattest Steuer BPP: "qualitativ vollkommen einwandfrei.", ARGE 1.500.-	7 ☉	750,—
4233P	JUKADUMA 22. 4 13 idealer Abschlag auf 10 Pfennig Kaiseryacht, geprüft Pauligk, seltene und gesuchte Abstempelung von Kamerun, ARGE 160.-	☉	80,—
4234	JUKADUMA 5.11 13, zentrisch mit leichtem Federstrich auf Postanweisungsausschnitt 10 Pfg Kaiseryacht, gepr. Bothe BPP	22 △	80,—
4237FP	KRIBI 13.7 09 4-5 N (mit Stunde, klar auf 10 Pfennig Kaiseryacht, doppelt geprüft Eibenstein BPP, ARGE 600.- - sehr seltener Stempel, nur gut 3 Wochen verwendet!	☉	200,—
4245FP	MORA 27. 4 14 idealer Abschlag auf Luxus- Briefstück mit 5 Pfennig Kaiseryacht, Fotoattest Jäschke-Lantelme BPP: "in fehlerfreier, gebrauchter Erhaltung.", gesuchte Abstempelung von Kamerun, ARGE 400.-	211 △	350,—
4246	MUNDECK 22. 4 14 idealer Abschlag auf Luxus-Briefstück mit 10 Pfennig Kaiseryacht, geprüft Pauligk, ARGE 40.-	△	35,—
4247P	MUNDECK Dienstsiegel/Petschaft violett (98. Württemberg 07/2006) auf Briefstück mit 25 Pfennig zentraler klarer Abschlag, postalische Verwendung nicht gesichert, laut Auskunft Dr. Pauligk 14.1.2007 "an sich sind sowohl Marke als auch Petschaftabschlag echt" sehr selten!	△	70,—
4249	NGAUNDERE 21.1 14 violett auf 20 Pfennig Kaiseryacht, doppelter Abschlag, geprüft Pauligk, seltene Abstempelung, ARGE 160.-	☉	50,—
4250P	NJASSI 30 / 10 13 auf 20 Pfennig Kaiseryacht, idealer Abschlag, geprüft Pauligk, seltene Abstempelung, ARGE 200.-	☉	80,—
4251	NJASSI, kpl. schwarzblauer Stempel vom 18.7.14, auf 10 Pfg, Kabinett.	22 ☉	50,—
4256P	PAQUEBOT LIVERPOOL OC 11 98, zentrisch auf Kamerun 10 Pfg Krone/Adler, tadellos, Kabinett, seltener Stempel, gepr. Pauligk	☉	90,—
4258	PLYMOUTH SHIP-LETTER JY ..., K1 als Anlandestempel auf Kamerun 10 Pfg Kaiseryacht, Mängel, seltener Stempel	☉	70,—
4259	SOUTHAMPTON SHIP-LETTER 30 MR 12, K1 als Anlandestempel auf Briefstück mit bereits nur leicht entwerteter Kamerun 5 Pfg Kaiseryacht, tadellos, seltener Stempel	△	90,—
4260P	SSANGA NGOKO auf 10 Pfennig, Fotobefund R.F. Steuer BPP, extrem selten	22 ☉	400,—

Kamerun Marine-Schiffs-Post

4265P	KAIS.DEUTSCHE MARINE-SCHIFFSPOST No 59 auf 5 Pfennig auf tadellosem Briefstück mit zentralem Stempel, kleiner Kreuzer "SPERBER", geprüft Eibenstein BPP	21 △	40,—
-------	---	------	------

Karolinen

4266FP	3 Pf Diagonalaufdruck tadellos postfrisch, dopp. tiefst gepr. Bothe BPP und Fotoattest Dr. Hartung: "sehr gut gezähnt und in fehlerfreier, postfrischer Erhaltung." Mi. 1.900.-	11 **	500,—
4267FP	3 Pf Diagonalaufdruck tadellos ungebraucht mit sauberer Erstfalzspur, Fotobefund Dr. Hartung: "einwandfrei", Mi. 750.-	11 *	225,—
4269FP	3 Pfennig Krone/Adler mit diagonalem Aufdruck "Karolinen", tadellos, gestempelt "YAP", doppelt geprüft Bothe BPP, Mi. 850.-	11 ☉	220,—
4271P	3 Pfg Krone/Adler mit diagonalem Aufdruck "Karolinen", waagerechtes Paar, gestempelt "Ponape 7/1 00", Fotoattest Steuer BPP (2010), Mi. 1.700.- - waagerechte Paare in gestempelter Erhaltung sind nicht häufig!	1(2) ☉	350,—
4272P	5 Pfennig Krone/Adler mit diagonalem Aufdruck "Karolinen", tadellos, Stempel "YAP 7.2.01", doppelt geprüft Bothe BPP, Mi. 750.-	21 ☉	160,—
4273P	5 Pfennig Krone/Adler mit diagonalem Aufdruck "Karolinen", tadelloses Briefstück, doppelt geprüft Bothe BPP, Mi. 750.-	21 △	120,—
4274P	5 Pfg Krone/Adler mit diagonalem Aufdruck "Karolinen", waagerechtes Paar, gestempelt "Ponape 7/1 00", Fotoattest Steuer BPP (2010), Mi. 1.500.- - waagerechte Paare in gestempelter Erhaltung sind nicht häufig!	2(2) ☉	300,—
4276	10 Pfennig Krone/Adler, gestempelt, tadellos, geprüft Richter, Mi. 160.-	31 ☉	40,—
4277P	10 Pfennig Krone/Adler mit diagonalem Aufdruck "Karolinen", tadellos Dreierstreifen auf Briefstück mit Stempel "PONAPE", geprüft Steuer BPP, Michel 480.-	31 △	100,—
4278P	10 Pfg Krone/Adler mit diagonalem Aufdruck "Karolinen", gestempelt "PONAPE 7/1 00" auf Briefstück, doppelt geprüft Bothe BPP, Mi. 160.-	31 △	50,—
4281FP	20 Pfennig Krone/Adler mit diagonalem Aufdruck "Karolinen", Oberrandstück, tadellos postfrisch, gepr. Steuer BPP, Mi. 200.-+	41 **	70,—
4282P	20 Pfg Krone/Adler mit diagonalem Bdr.-Aufdruck "Karolinen", entwertet "Ponape 9 / 1 01", tadellose Erhaltung, gepr. Jäschke-L. BPP, Mi. 160.-	41 ☉	50,—
4283P	20 Pfg Krone/Adler mit diagonalem Bdr.-Aufdruck "Karolinen", entwertet "Ponape 9 / 1 01" auf Briefstück, tadellose Erhaltung, gepr. Jäschke-L. BPP, Mi. 160.-	41 △	50,—
4284FP	20 Pfg Krone/Adler mit diagonalem Aufdruck "Karolinen", gestempelt auf Briefstück, signiert Jäschke-L. BPP, Mi. 160.-	41 △	40,—
4285FP	20 Pfg Diagonalaufdruck, tadellos postfrischer Viererblock vom rechten Bogenrand, noch unsigniert, Fotoattest Dr. Hartung: "sehr gut gezähnt und in fehlerfreier, postfrischer Erhaltung." Mi. 800.-	4(4) **	200,—
4286FP	25 Pfennig Krone/Adler mit diagonalem Aufdruck "Karolinen", tadellos ungebraucht, Mi. 1.800.-	51 *	450,—
4287FP	25 Pf Diagonalaufdruck tadellos und ideal zentrisch gestempelt YAP 6/11 99 (Sorte II nach Friedemann) auf Briefstück, gepr. Dr. Pirl, HK (doppelt), W. Engel und Fotoattest Dr. Hartung: "sehr gut gezähnt und in fehlerfreier, gebrauchter Erhaltung."	51 ☉	600,—
4288FP	50 Pfg Krone/Adler mit Diagonalaufdruck "Karolinen", tadellos postfrisch, unsigniert, Mi. 1.800.-	61 **	500,—
4289FP	50 Pfg Krone/Adler mit diagonalem Bdr.-Aufdruck "Karolinen", tadellos ungebraucht mit Originalgummierung, Fotoattest Jäschke-Lantelme BPP (2021): "in fehlerfreier, ungebrauchter Erhaltung.", Mi. 800.-	61 *	200,—
4290P	50 Pfennig Krone/Adler mit diagonalem Aufdruck "Karolinen", tadellos, gestempelt "PONAPE", Fotoattest Dr. Steuer VÖB, Mi. 1.800.-	61 ☉	380,—
4291FP	50 Pfennig Krone/Adler mit diagonalem Aufdruck "Karolinen", tadellos, gestempelt "YAP 6/11 99", sogenannte Sorte II, Mi. 800.-	61 ☉	240,—
4292FP	50 Pf Diagonalaufdruck tadellos auf Briefstück, zentrisch gestempelt YAP 6/11 99 (Sorte II nach Friedemann), gepr. Pfenninger (doppelt) und Tust BPP, sowie Fotoattest Dr. Hartung: "sehr gut gezähnt und in fehlerfreier, gebrauchter Erhaltung."	61 △	250,—
4293P	50 Pfg Krone/Adler mit diagonalem Aufdruck "Karolinen", waagerechtes Paar, gestempelt "Ponape 7/1 00", Fotoattest Steuer BPP (2010), Mi. 3.600.- - waagerechte Paare in gestempelter Erhaltung sind nicht häufig!	61(2) ☉	700,—
4294	3 bis 50 Pfennig Krone/Adler mit steilem Aufdruck "Karolinen", 25 Pfg in b-Farbe, ungebraucht, Mi. 240.-	1/611 *	70,—
4295P	10 Pfennig Krone/Adler mit Aufdruck "Karolinen", hellzinnober quarzend, tadellos ungebraucht, Mi. 250.-	311b *	80,—
4296P	10 Pfennig Krone/Adler in b-Farbe, tadelloses Briefstück, Stempel "PONAPE", Mi. 120.-	311b △	40,—
4297P	10 Pfennig Krone/Adler mit steilem Aufdruck "Karolinen", tadellos postfrisch vom linken Rand, ohne Signatur, Mi. 550.-	311c **	100,—
4298P	10 Pfennig Krone/Adler mit Aufdruck "Karolinen", gelblichorange quarzend, tadellos ungebraucht, Mi. 260.-	311c *	80,—
4299	20 Pfennig steiler Aufdruck, postfrisch, sauberes Stück, ohne Signatur, Mi. 65.-	411 **	30,—
4300P	50 Pfennig Krone/Adler mit steilem Aufdruck "Karolinen", postfrisch, sauberes Stück, ohne Signatur, Mi. 170.-	611 **	70,—
4301	25 Pfennig Kaiseryacht, Luxusbriefstück mit zentralem Stempel "PALAU" in schwarz	11 △	30,—
4302	3 Mark Kaiseryacht, tadellos gestempelt, Mi. 170.-	18 ☉	50,—
4303P	3 Mark Kaiseryacht, Luxusbriefstück, Stempel "PONAPE", Mi. 170.-	18 △	60,—
4304FP	5 Mark Kaiseryacht vom Oberrand tadellos postfrisch und noch unsigniert, Fotoattest Dr. Hartung: "sehr gut gezähnt und in fehlerfreier, postfrischer Erhaltung." Mi. 700.-	19 **	220,—
4305P	5 Mark Kaiseryacht gestempelt "PONAPE 12/1 06" auf Briefstück, Kabinett, Fotoattest Jäschke-Lantelme BPP, Mi. 600.-	19 △	200,—
4306FP	5 Mark Kaiseryacht, 25 : 17 Zähnungslöcher, tadellos postfrisch, unsigniertes Luxusstück, Fotobefund Jäschke-Lantelme BPP (2021): "in fehlerfreier, postfrischer Erhaltung.", Mi. 250.- unterbewertet, Zuschlag 175. Auktion = 120,-	21B **	100,—
4307FP	5 Pf grün mit Wasserzeichen, tadellos postfrisches Bogenteil von 18 Stück aus der linken oberen Bogenecke, Mi. 684.-	A21(18) **	80,—
4308FP	5 Mark in Type IIA tadellos postfrisch vom Oberrand mit Passerkreuz, noch unsigniert, Fotobefund Dr. Hartung: "einwandfrei", Mi. 250.-	221IA **	70,—

EINZELLOSE

Kiautschou Vorläufer

4309FP 5 Mark in Type IIB tadellos postfrisch, tiefst gepr. Dr. Lantelme BPP und Jäschke-L. BPP, Mi. 180.- 22IIB ** 50,—

Karolinen Stempel

4315 PALAU, 3 Pfennig braun, zwei Exemplare und 25 Pfennig orange/schwarz auf hellgelb auf großem tadellosem Briefstück mit Einschreibzettel Palau und Stempel in schwarz, Mi./Arge/Einfeldt 200.- 7(2),11 △ 120,—

4317 YAP 3 5 03 blau, klar auf GA-Karte 10 Pfg Kaiseryacht (ohne Inhalt) nach Güstrin, gepr. Bothe BPP, ARGE 150.- P8 ☒ 100,—

Kiautschou Vorläufer

4319 3 Pfennig hellockerbraun, steiler Aufdruck, schönes, makelloses Briefstück mit senkrechtem Viererstreifen, 3 Stempel "TSINTAU KIAUTSCHOU **", Mi./Steuer 240.- V1Ib △ 80,—

4320P 3 Pfennig steil, hellocker, gestempelt, Kabinett, Mi. 600.- V1Ile ☉ 140,—

4321P 5 Pfennig Krone/Adler mit diagonalem Aufdruck "China", tadelloses Briefstück mit seltenem Stempel "TSINTAU CHINA x a", Mi./Steuer 480.- V 2I △ 120,—

4322P 20 Pfennig Krone/Adler mit diagonalem Aufdruck "China", tadelloses Briefstück mit Stempel "TSINTAU CHINA x a", selten, Mi./Steuer 160.- V 4I △ 40,—

4323 20 Pfennig blau, diagonal Aufdruck, zwei Kabinettbriefstücke mit Stempel "TSINTAU KIAUTSCHOU **" und "TSINTAU KIAUTSCHOU xa", Mi./Steuer 120.- V4I(2) △ 40,—

4324P 25 Pfennig dunkelorange, diagonal Aufdruck, Stempel "TSINTAU KIAUTSCHOU xa", sehr schönes, makelloses Exemplar, geprüft Bothe BPP, Steuer x 3, Michel/Steuer 420.- V5Ib ☉ 150,—

4325 50 Pfg Diagonalaufdruck auf Briefstück, zentrisch gestempelt "TSINGTAU a 27 3 01", tadelloses Kabinettstück, gepr. Gentzsch und Dr. Steuer VÖB, Mi. 90.- V6I △ 30,—

4326P 2 Mark dunkelrotkarmin (links mit Teil einer zweiten Marke) mit Stempel TSINGTAU KIAUTSCHOU ** 22.2.00 auf Postanweisungsbriefstück, Kabinett, Steuer 1.400.- V37e △ 250,—

4327P 2 Mark dunkelrotkarmin mit Stempel TSINTAU KIAUTSCHOU *a 3.6.99 auf Postanweisungsbriefstück, Kabinett, Mi. 700.- V37e △ 150,—

4328P 5 Pfennig opalgrün, schönes Briefstück, Stempel "TSINTANFORT", Michel/Steuer 300.- V46c △ 90,—

4329 10 Pfennig lebhaftlilarot, 2 Exemplare auf großem Briefstück mit Stempeln "TSINTANFORT MARINEFELDPOST", etwas unfrisch und kleine Zahnunebenheit, trotzdem dekorativ, Michel/Steuer 300.- V47d(2) △ 50,—

4330P 20 Pfennig violettultramarin, tadellose Marke, Stempel "TSINGTAU KIAUTSCHOU xa", auf dieser Wertstufe selten, Steuer x 5, Michel/Steuer 750.- V48d ☉ 180,—

4331P 3 Pfg hellocker, klar gestempelt, schwacher waager. Bug, etwas erh. gepr. Jäschke-Lantelme BPP, seltene Farbe, Mi. 600.- V1Ile ☉ 90,—

4332P 10 Pfg lilarot, hellzinnober quarzend mit steilem Aufdruck, mit Ekr. "TSANGKOU 3/7 01", tadellos, Steuer x 4, Fotoattest Jäschke-L. BPP, Mi. 880.- M3Ib ☉ 180,—

4333FP 10 Pfg lilarot, hellzinnober quarzend mit steilem Aufdruck, mit Ekr "TAPUTUR 3/8 01" auf Briefstück, tadellos, Steuer 8x, Fotoattest Jäschke-L. BPP, Mi. 1.760.- M3Ib △ 400,—

4334P 20 Pfennig violettultramarin, steiler Aufdruck China, tadelloses Briefstück mit Stempel "K.D.FELD-POSTSTATION No 1", gepr. Steuer BPP, Mi. 240.- M4II △ 70,—

4335P 25 Pfennig dunkelorange, steiler Aufdruck, schönes Briefstück mit gutem Stempel "TSINGTAU KIAUTSCHOU *b", geprüft Friedemann, Steuer x 3, Michel/Steuer 450.- M5II △ 130,—

4336P 25 Pfennig Krone/Adler mit steilem Aufdruck "China", tadellos, gestempelt "TSANGKOU", Steuer x 2, Mi./Steuer 200.- M5IIa ☉ 60,—

4337P 25 Pfennig steiler Aufdruck aus der Mitläuferzeit, Kabinettstück, gepr. Bothe BPP, Mi. 100.- M5IIa ☉ 35,—

4338P 50 Pfennig ohne Wasserzeichen verwendet in Kiautschou, vermutlich von Feldtelegramm stammend, seltenes gut erhaltenes senkrechtes Paar M76 ☉ 80,—

4339P Deutsches Reich 50 Pfennig Germania ohne Wasserzeichen, verwendet in Kiautschou, vermutlich von Feldtelegramm stammend, seltenes getrenntes senkrechtes Paar mit leichter Zähnungseinschränkung bei einer Marke. M76 ☉ 60,—

Kiautschou

4340FP 10 Pfennig Krone/Adler mit diagonalem Aufdruck "China" und zusätzlichem Buchdruckaufdruck "5 Pfg." in Type 1, mit Blaustrich, tadellos, gestempelt, geprüft Steuer BPP, Mi. 160.- unterbewertet, z.B. Zuschlag 176. Auktion = 95,- 1IT.1 ☉ 70,—

4341P 10 Pfennig Krone/Adler mit steilem Aufdruck "China" und zusätzlichem Aufdruck "5 Pfg." ohne Blaustrich, tadellos ungebraucht, wie postfrisch wirkend, geprüft Köhler, Bühler, Mi. 300.- 1IIFI * 90,—

4342P 5 auf 10 Pfennig steil, sehr seltene Type 3b, ungebraucht, Pracht, unsigniert, Mi. 400.- 1IIT. 3b * 150,—

4343P 3 Pfennig bis 5 Mark Schiffszeichnung, tadellos ungebraucht, Mi. 650.- 5/17 * 180,—

4344P 50 Pfg Kaiseryacht mit Aufdruck "Specimen", ungebraucht, gepr. Köhler, Mi. 100.- 12SP * 30,—

4346P 2 Mark Kaiseryacht, tadellos postfrisches linkes Randstück, geprüft Steuer BPP, Mi. 260.-, Zuschlag 168. Auktion = 150.-, 152. Auktion = 200.- 15 ** 120,—

4347P 1 Mark Kaiseryacht, tadellos postfrisch, gepr. Bothe BPP 16 ** 120,—

4348FP 3 Mark Kaiseryacht, entwertet "Tsingtau 14/8 04" auf Feldtelegrammabschnitt, extrem seltene Verwendung! 16 △ 400,—

4350 1/2 Dollar Kaiseryacht, Luxusbriefstück mit 2 vollen Stempeln "TSINGTAU", Mi. 100.- 24B △ 30,—

4351FP **1 1/2 Dollar Kaiseryacht, Papier ohne Wasserzeichen, tadellos postfrisch und noch unsigniert, Fotoattest Dr. Hartung: "sehr gut gezähnt und in fehlerfreier, postfrischer Erhaltung." Mi. 3.000.-** **26A ** 900,—**

4352FP 1 1/2 Dollar Kaiseryacht, tadellos ungebraucht, geprüft Richter, Mi. 1.400.- 26A * 350,—

4353P **2 1/2 Dollar Kaiseryacht, Papier ohne Wasserzeichen, tadellos ungebraucht, Mi. 1.800.-** **27A * 500,—**

4354 1 Dollar Kaiseryacht, Friedensdruck, 26 : 17 Zähnungslöcher, Retusche "Wertziffer 1 kreuzweise schraffiert", entwertet "Tsingtau 6.12.11", kleiner Einriss links und kurze bzw. verkürzte Zähne, Fotobefund Jäschke-Lantelme BPP (2021), Mi. 500.- 35IAI ☉ 70,—

4355 1 Dollar Kaiseryacht, Friedensdruck, 26 : 17 Zähnungslöcher, Retusche "Wertziffer kreuzweise schraffiert", tadellos gestempelt "TSINGTAU 7.12.13", Fotobefund Jäschke-L. BPP (2019): "in fehlerfreier Erhaltung, eine leichte Aufklebefalte ist aufgrund des weichen und empfindlichen Papiers als normal anzusehen.", Mi. 500.- 35IAI ☉ 110,—

4356P 1 1/2 Dollar Kaiseryacht, Friedensdruck, schwarzviolett, gestempelt "TSINGTAU-TAPATAU 21.2.14", auf Briefstück, geprüft Jäschke-L. BPP, Mi. 260.- unterbewertet 36IAa △ 100,—

4357FP 1 1/2 Dollar Kriegsdruck, gezähnt 26:17, tadellos postfrisch vom rechten Bogenrand, noch unsigniert, Fotoattest Dr. Hartung: "sehr gut gezähnt und in fehlerfreier, postfrischer Erhaltung." Mi. 400.- 36IIA ** 150,—

4358P 1 1/2 Dollar Kaiseryacht, Kriegsdruck, 25 : 17 Zähnungslöcher, tadellos postfrisch, Mi. 125.- 36IIB ** 50,—

4360FP 2 1/2 Dollar mit Wasserzeichen Friedensdruck tadellos postfrisch und noch unsigniert, Fotobefund Dr. Hartung: "einwandfrei", Mi. 360.- 37IA ** 100,—

4361FP 2 1/2 Dollar Kriegsdruck in Zähnung 26:17 tadellos postfrisch und noch unsigniert, Fotoattest Dr. Hartung: "sehr gut gezähnt und in fehlerfreier, postfrischer Erhaltung." Mi. 550.- 37IIA ** 175,—

4362P 2 1/2 Dollar Kaiserjacht mit Wz., Kriegsdruck, Zähnung B, tadellos postfrisch, gepr. Jäschke-L. BPP, Mi. 125.- 37IIB ** 50,—

Kiautschou Stempel

4370P TSINGTAU KIAUTSCHOU 6 / 9 06 Reservestempel ohne a auf Luxus-Briefstück mit 1 Cent Kaiseryacht, geprüft Bothe BPP, seltener Stempel, ARGE 75.- △ 70,—

4374 TSINTANFORT MARINE F.P. 26 / 1 98 auf Luxus-Briefstück mit 5 Pfennig Krone/Adler, idealer Abschlag - Ersttag laut Steuer Gefälligkeit halber Mi. Preis, ARGE 50.- V2I △ 30,—

4375P	TSINTAU CHINA * a 1 / 9 98 guter Teilabschlag auf mit 5 Pfennig Krone/Adler, sehr seltener Stempel - Steuer x 30, ARGE 175.-	V2l ☉	80,—
4376	DEUTSCHE SEEPOST SHANGHAI-TIENTSIN a, zwei Abschlüge auf Kiautschou 4 C. Kaiseryacht auf Briefstück und 10 C. Kaiseryacht lose, Mängel, je gepr.	☉/△	65,—
4377	DEUTSCHE SEEPOST SHANGHAI-TIENTSIN * 31/9 02 (Staatssekretär Kraetke), zentrisch auf Briefstück mit Kiautschou 30 Pfg Kaiseryacht, links oben ein kurzer Zahn, sonst gut erhalten, gepr. Dr. Lantelme	△	65,—
4378P	DEUTSCHE SEEPOST SHANGHAI-TIENTSIN d 8.4.08 (Dampfer Peiho), auf Briefstück mit Kiautschou 4 C. Kaiseryacht, tadelloser Kabinettbriefstück, sehr seltener Stempel, Fotoattest Jäschke-Lantelme BPP (2015) "Die Marke auf Briefstück ist farbfrisch, gut gezähnt und befindet sich in fehlerfreier, gebrauchter Erhaltung."	△	180,—
4382P	K.D. MSP No. 38 (SMS Gefion) 29/3 99, klar und zentr. auf Briefstück 25 Pfg Krone/Adler	V49 △	250,—
4383	K.D. MSP No. 4 (SMS Irene) 27/4 00, klar und zentr. auf Briefstück China 5 Pfg Krone/Adler	2ll △	30,—

Marianen

4385FP	10 Pfg Krone/Adler rotkarmin mit diagonalem Aufdruck "Marianen", postfrisch vom Oberrand, geprüft Richter, Fotoattest Jäschke-Lantelme BPP, Mi. 700.-	3l **	250,—
4386FP	20 Pfennig Krone/Adler mit diagonalem Aufdruck "Marianen", tadellos postfrisch, geprüft Pfenninger, Mi. 700.-	4l **	200,—
4388P	10 Pfennig Krone/Adler mit steilem Aufdruck "Marianen", lilart (UV: hellzinnob), tadellos postfrisches Unterrandstück, Attest Jäschke-L. BPP für ehemaligen Viererblock, Mi. 400.-	3llb **	80,—
4389	20 Pfennig Krone/Adler mit Aufdruck "Marianen", tadellos postfrisch, ohne Signatur, Mi. 85.-, Zuschlag 169. Auktion = 45 EUR	4ll **	40,—
4390FP	25 Pfg gelblichorange, postfrisch, tadellos, signiert Jäschke-L. BPP, Mi. 220.-	5lla **	70,—
4391P	50 Pfennig Krone/Adler mit Aufdruck "Marianen", tadellos postfrisch, ohne Signatur, Mi. 220.-, Zuschlag 173. Auktion = 90.-	6ll **	80,—
4392FP	50 Pf Steilaufdruck, senkrecht Zwischenstegpaar tadellos postfrisch, noch unsigniert, Fotoattest Dr. Hartung: "sehr gut gezähnt und in fehlerfreier, postfrischer Erhaltung." Mi. 650.-	6llzS **	180,—
4393FP	50 Pfennig Krone/Adler mit schwarzem Bdr.-Aufdruck "Marianen", senkrecht Zwischenstegpaar - obere Marke ** untere Marke * (kaum zu sehen), Fotobefund Dr. Provinsky BPP (2020): "echt und fehlerfrei"	6llzS **/*	130,—
4394	3 Pfg - 5 Mark Kaiseryacht ohne Wz., 13 Werte komplett, tadellos ungebraucht, Mi. 240.-	7/19 *	90,—
4395P	3 Pfennig bis 5 Mark, 2 Werte gestempelt, sonst Briefstücke, Kabinett, ab 20 Pfennig gepr. R.F.Steuer BPP, Fischer PFH, Mi. 1.000.-	7/19 △	280,—
4397FP	5 Pfg Kaiseryacht, senkrecht Paar, entwertet ROTA 30 Juni 1906, blauer L2 hds. je Marke noch in schwarzer Tinte "Reichel", selten	8 △	250,—
4398P	5 Mark Kaiseryacht, tadellos ungebraucht, Mi. 200.- unterbewertet.	19 *	80,—
4399P	5 M. Kaiseryacht, gestempelt "SAIPAN 27/12 11", tadellos, geprüft Pauligk, Fotoattest Jäschke-L. BPP, Mi. 600.-	19 ☉	180,—
4400P	5 M. Kaiseryacht aus der linken oberen Bogenecke, gestempelt "SAIPAN 13/0307" auf Briefstück, Kabinett, geprüft Bothe BPP, Mi. 600.-	19 △	240,—
4401FP	5 Mark in A-Zählung tadellos postfrisch, gepr. Dr. Lantelme BPP, Mi. 300.-	21A **	80,—
4402FP	5 Mark in B-Zählung tadellos postfrisch und noch unsigniert, Fotobefund Dr. Hartung: "einwandfrei", Mi. 250.-	21B **	60,—

Marshall-Inseln

4404FP	5 Pfg Krone/Adler mit steilem Buchdruck "Marshall-Inseln", Jaluit-Ausgabe, ungebraucht mit Originalgummi, doppelt geprüft Bothe BPP, Mi. 650.-	2l *	200,—
4405FP	5 Pf Jaluit-Ausgabe ideal auf Briefstück mit zentrischem Stempel JALUIT MARSCHALL-INSELN 17/11 99, dopp. tiefst gepr. Bothe BPP, Mi. 550.-	2l △	160,—
4406	10 Pfg Krone/Adler mit steilem Bdr.-Aufdruck "Marianen" sog. Jaluit-Ausgabe, entwertet mit 2. Stempel "Jaluit Marshall-Inseln" auf Briefstück, tadellos, gepr. Jäschke-L. BPP, Mi. 190.-	3l △	60,—
4408P	5 Pfennig Krone/Adler mit Aufdruck "Marshall-Inseln", tadellos, gestempelt "JALUIT MARSCHALL-INSELN" in Sorte II, Mi. 280.-	2ll ☉	100,—
4409	10 Pf Berliner Ausgabe tadellos auf kleinem Briefstück, sign. Krüger	3ll △	20,—
4410P	10 Pfennig Krone/Adler mit Aufdruck "Marshall-Inseln", tadellos ungebraucht, Mi. 260.-	3llb *	70,—
4411	3, 5, 20 Pfennig gestempelt, 10, 25, 50 Pfennig Briefstücke, Pracht, Michel 170.-	7/12 ☉/△	50,—
4412	3 Pfennig Krone/Adler mit Aufdruck "Marshall-Inseln", senkrecht Zwischenstegpaar, tadellos postfrisch, Mi. 45.-	7aZS **	Gebot
4413FP	3 Pfennig Krone/Adler, lebhaftorangebraun mit schwarzem Bdr.-Aufdruck "Marshall-Inseln", ungebraucht mit Originalgummerung, tadelloser Erhaltung, Fotobefund Dr. Provinsky BPP (2019): "echt und fehlerfrei", Mi. 350.-	7b *	90,—
4414P	3 bis 50 Pfennig Krone/Adler mit Aufdruck "Marshall-Inseln", 10 Pfennig in b-Farbe, tadellos gestempelt, Mi. 350.-	7,8,9b,10/12 ☉	90,—
4415	25 Pfennig waagrecht Paar, Kabinettbriefstück gepr. Bothe, Steuer BPP, Mi. 110.-	11a(2) △	35,—
4417	3 Pfg Kaiseryacht, waagrecht 3 er - Streifen aus der rechten unteren Bogenecke mit Inschrift "Marshall - Inseln", postfrisch, eine Marke und im Rand Falzspur	13 **	45,—
4418FP	3 Pf bis 5 Mark ohne Wasserzeichen tadellos postfrisch komplett (die Markwerte einheitlich vom linken Bogenrand), jeder Wert tiefst gepr. Bothe BPP, sowie Fotoattest Dr. Hartung für den 5 Mark-Wert: "sehr gut gezähnt und in fehlerfreier, postfrischer Erhaltung." Mi. 750.-	13/25 **	225,—
4419FP	3 Pfg - 5 Mark Kaiseryacht ohne Wasserzeichen, gestempelt, komplett, 3 M. geprüft Bothe BPP, 5 M. Fotobefund Dr. Provinsky BPP, Mi. 1.200.-	13/25 ☉	350,—
4420FP	3 Mark Kaiseryacht, tadellos gestempelt NAURU, signiert HK und ein weiteres Signum, Mi. 240.-	24 ☉	50,—
4421P	5 Mark ohne Wasserzeichen, linkes Randstück, postfrisch, ohne Signatur, Luxus, Mi. 650.-	25 **	230,—
4422P	5 Mark Kaiseryacht, tadellos ungebraucht, Mi. 200.- unterbewertet.	25 *	70,—
4423FP	5 Mark Kaiseryacht, tadellos postfrisch, unsigniert, Mi. 180.-	27AI **	80,—
4424P	5 M. Kaiseryacht, 25 : 17 Zähnlöcher, postfrisch vom Oberrand, geprüft Bothe BPP, Mi. 150.-	27BI **	60,—

Samoa - Vorläufer

4425P	2 Mark dunkelrotkarmin, sehr helle Farbnuance, wirkt optisch wie V 37f, Luxus-Postanweisungsausschnitt mit Stempel "APIA KAISERL. DEUTSCHE POSTAGENTUR xx", Mi. 350.-	V37e △	120,—
4426P	2 Mark dunkelrotkarmin, tadelloser Postanweisungsausschnitt mit Stempel "APIA KAISERL. DEUTSCHE POSTAGENTUR", Mi. 350.-	V37e △	110,—
4427	2 Mark dunkelrotkarmin im 5er-Block und Einzelwert auf Leinenbriefstück mit zwei Stempeln APIA KDPAg 7.11.94, leichte Randklebung links und zwei Werte mit kleinen Eckbügen, sonst in guter Gesamterhaltung, dekoratives und schönes Bedarfsstück! Mi. 2.100.-	V37e(6) △	300,—
4428P	20 Pfennig mittelultramarin, 10-er Einheit auf Briefstück, 3 Stempel "APIA DEUTSCHE POSTDAMPFSCHIFFSAGENTUR", Aufklebefalte und einige Marken leichte Mängel, trotzdem attraktives Stück, geprüft R. Steuer BPP, Michel/Steuer 1.950.-	V42b(10) △	300,—
4429FP	4 Werte 20 Pfennig und 8 Werte 50 Pfennig Krone/Adler auf großem Leinenbriefstück in guter Bedarfserhaltung, vermutlich von einem Hofpostamtsbrief stammend, entwertet " APIA KAISERL. DEUTSCHE POSTAGENTUR ** 28 1 90 ", Mischfrankaturen zwischen den beiden Ausgaben sind sehr selten und werten Steuer x 4, spektakuläres Stück, Michel/Steuer 22.700.-	V42c, V 50 a △	2500,—
4430	20 Pfg ultramarin, Neunerblock mehrfach gestempelt APIA KDPAg 12/11/89. Fotoattest R. Steuer BPP "Die Marken befinden sich für eine derartige, selten große Einheit, bis auf den rechten Rand des Blocks, in überdurchschnittlicher Erhaltung", Mi. 1.980.-	V42c (9) △	350,—
4431P	50 Pfennig Krone/Adler im Sechserblock, gestempelt "APIA", teils etwas unruhige Zählung, typisch für das dünne Papier der Frühaufgabe, sonst tadellos, Mi. 3.000.-	V50a ☉	400,—
4432	50 Pfennig braunrot, Viererblock mit kleinen Einschränkungen, zentraler Stempel "APIA KAISERL. DEUTSCHE POSTAGENTUR **", Michel/Steuer 1.200.-	V50b(4) ☉	200,—

Samoa

4433FP	3 Pfennig bis 50 Pfennig Krone/Adler mit Aufdruck " Samoa ", tadellos postfrisch, 2 Randstücke, 2 Marken mit anhängendem Zwischens- teg, 20 und 25 Pfennig geprüft Bothe BPP und Steuer BPP, restliche Werte ohne Signatur, Mi. 510.-+++	1/5b,6 **	180,—
4434FP	3 bis 50 Pfennig postfrisch, Kabinett, 10 Pfg gepr. Bothe BPP, 20 und 25 Pfennig AltSignatur, 3, 5, 50 Pfennig ohne Signatur, Mi. 480.- un- terbewertet	1/6 **	200,—
4435	3 Pfg bis 50 Pfg Krone/Adler mit schwarzem Bdr.-Aufdruck "Samoa", gestempelt, (50 Pfg auf Briefstück), 10 Pfg ,20 Pfg und 25 Pfg gepr. Dr. Lantelme BPP, Mi. 260.-	1/6 ⊙/△	70,—
4436	25 Pfennig Adlerausgabe, tadellos gestempelt "APIA KAISERL.DEUTSCHE POSTAGENTUR", Mi. 90.-	5a ⊙	30,—
4437	50 Pfg Krone/Adler mit linkem Bogenrand, tadellos postfrisch, unsigned, Falzspur im Rand, Luxus, Mi. 150.-+	6 **	50,—
4438P	3 Pfennig Kaiseryacht, 3 tadellose Briefstücke mit zentralen und vollständigen Stempelabschlägen von " MULIFANUA, SALAILUA, SALELAVALU ", Arge 100.-	7 △	40,—
4439	1 Mark Kaiseryacht, gestempelt, tadellose Erhaltung, gepr. Jäschke-L. BPP, Mi. 70.-	16 ⊙	20,—
4441	2 Mark Kaiseryacht, gestempelt "APIA SAMOA", tadellos, Mi. 100.-	17 ⊙	35,—
4442	2 M. Kaiseryacht, gestempelt "APIA", auf Briefstück, geprüft Bothe BPP, Mi. 120.-	17 △	35,—
4444P	3 M. Kaiseryacht, gestempelt "APIA 22.1.07" auf Briefstück, tadellos, geprüft Jäschke-L. BPP, Mi. 170.-	18 △	50,—
4445FP	5 Mark Kaiseryacht, tadellos postfrisch, selten, Mi. 850.-	19 **	300,—
4446P	5 Mark Kaiseryacht ohne Wasserzeichen, gestempelt "APIA 25.7.06" auf Briefstück, geprüft Dr. Lantelme BPP, Mi. 600.-	19 △	180,—
4447	3 Pfg Kaiseryacht mit links anhängendem Leerfeld tadellos postfrisch, Mi. 250.-	20L **	50,—
4448FP	5 Mark Kriegsdruck in A-Zählung tadellos postfrisch vom linken Bogenrand, noch unsigned, Fotobefund Dr. Hartung: "einwandfrei", Mi. 200.-	23IIA **	60,—

Samoa Britische Besetzung

4449FP	Samoaanische Privatpost von J. Davis: Ganzsachen-Postkarten P1a und P1b je tadellos postfrisch, Mi. 200.-	P1a/b **	70,—
--------	---	----------	------

Samoa Stempel

4450P	MALUA 24. 1 13 auf Luxus-Briefstück mit 3 Pfennig Kaiseryacht, idealer Abschlag, geprüft Mansfeld ARGE 250.-	7 △	180,—
-------	--	-----	-------

Togo - Vorläufer

4451P	20 Pfennig, drei tadellose Werte auf Briefstück, drei zentrale Stempel " KLEIN-POPO ", Mi. 750.-	V42c △	170,—
4452P	10 Pfennig rosarot, schönes, optisch sehr ansprechendes Briefstück trotz teilweiser Scherentrennung oben, Stempel "LOME TOGOGEBIET", Fotoattest Dr. Steuer, Mi. 1.100.-	V47a △	200,—
4454P	50 Pfennig Krone/Adler, tadelloses Briefstück, zentral gestempelt " KLEIN-POPO ", Mi. 550.-	V50a △	120,—

Togo

4456FP	3 Pfennig Krone/Adler, lebhaftorangebraun mit schwarzem Bdr.-Aufdruck "Togo", ungebraucht mit Originalgummierung, tadellose Erhal- tung, Fotobefund Brekenfeld BPP (2021): "echt und einwandfrei", Mi. 180.-	1f **	60,—
4457P	3 Pfennig Krone/Adler mit Aufdruck " TOGO ", seltene Farbe, tadellos ungebraucht, Mi. 180.-	1f *	40,—
4458P	10 Pfennig Krone/Adler, tadellos gestempelt, Mi. 200.-	3b ⊙	60,—
4459FP	25 Pfg gelblichorange, postfrisch, Mi. 130.-	5a **	60,—
4460	25 Pfennig Krone/Adler mit schwarzem Bdr.-Aufdruck "Togo", Urmarkenplattenfehler II "I in Reichspost oben gespalten", ungebraucht mit Originalgummierung, Fotobefund Brekenfeld BPP, Mi. 150.-	5aPfl *	50,—
4461	25 und 50 Pfennig Krone/Adler, gestempelt beziehungsweise Briefstück mit Stempeln "LOME TOGOGEBIET" und "KLEIN-POPO", tadellos, Michel 140.-	5a,6 ⊙	45,—
4462FP	3 Pfg - 5 Mark Kaiseryacht ohne Wasserzeichen, komplett gestempelt, teils Briefstücke, 3 Mark und 5 Mark geprüft, Mi. 1000,-	7/19 ⊙/△	280,—
4464	10 Pfg rot, gestempelt "LOME 7/1 99" auf Ansichtskarte nach Berlin mit Ankunftsstempel	9 ☒	30,—
4465	25 Pfg Kaiseryacht, waagerechter 3e-Streifen aus der linken unteren Bogenecke, im Unterrand Inschrift "Togo", postfrisch	11 **	35,—
4466	25 Pfg Kaiseryacht, waagerechter 3 er - Streifen aus der rechten unteren Bogenecke, Unterrand mit Inschrift "Togo", postfrisch, im Seiten- rand angetrennt.	11(3) **	30,—
4468	1 und 2 Mark auf Briefstück, 3 Mark gestempelt, Kabinett, Mi. 345.-	16/18 △	120,—
4469	2 M. Kaiseryacht, zentrisch gestempelt "SOKODE 2/4 09", tadelloser Kabinettstück mit dem besseren Stempel, gepr. Bühler, Mi. 100.-	17 ⊙	30,—
4470	2 Mark Kaiseryacht auf Briefstück, klare Stpl. "LOME 24/4 06", Mi. 100.-	17 △	30,—
4471FP	5 Mark Kaiseryacht, tadellos postfrisch, ohne Signatur, Mi. 620.-	19 **	220,—
4472	5 Mark Kaiseryacht, tadellos ungebraucht, Mi. 200.-	19 *	70,—
4473FP	5 Mark Kaiseryacht, o. Wz., entwertet "LOME TOGOGEBIET 22/1 03", tadellose Erhaltung, Fotoattest Dr. Steuer VÖB, Mi. 600.-	19 ⊙	180,—
4474FP	5 Mark Kaiseryacht mit Plattenfehler "Wolke (Retusche) zwischen den Halteseilen des ersten Mastes", tadellos postfrisch, unsigned, Foto- attest Brekenfeld BPP, Mi. 900.-	19I **	360,—
4475P	5 Mark Kaiseryacht mit Plattenfehler " Wolke ", tadellos ungebraucht, Mi. 350.-	19I *	90,—
4476	20 Pfg blau Germania als Mitläufer - Einzelfrankatur ab Lome vom 1.5.1909 nach Heidenau, rs. Absender-Siegeloblate des "Kaiserlichen Gouverneurs von Togo", nicht häufiger Bedarfsbeleg mit Beförderungsspuren, teils fleckig	DR87I ☒	50,—
4477	5 Pfennig Kaiseryacht, tadellos, gestempelt "AGBELUVHOE", doppelt geprüft Eibenstein BPP, Arge 150.-	21 ⊙	50,—
4478P	10 Pfennig Kaiseryacht mit Wasserzeichen, tadellos, gestempelt " AGU ", sehr seltener Stempel, geprüft Pfenninger, Mi. 140.- + Arge 100.-	22 ⊙	80,—
4479P	10 Pfennig mit Wasserzeichen, tadelloses Briefstück mit Stempel "LOME a", geprüft Eibenstein BPP, Mi./Arge 240.-	22 △	90,—
4480P	5 Mark Kriegsdruck, postfrisch vom linken Rand, Kabinett, ohne Signatur, Mi. 380.-	23II A **	140,—
4481	5 Mark Kriegsdruck in B-Zählung tadellos postfrisch, tiefst gepr. Eibenstein BPP und Jäschke-L. BPP, Mi. 120.-	23IIB **	40,—

Togo Französische Besetzung

4482	VORLÄUFER: 5 C. grün von Dahomey auf Fotopostkarte "Dßhomey - Kautschuk-Plantage" von KOS "LOME 13/11 16" nach Lyon mit An- kunftsstempel, gut gezähnt, etwas altersfleckig und Karte Eckbug unten rechts, seltener Beleg aus der Übergangszeit, gepr. Pauligk BPP	V ☒	60,—
4483FP	5 Pfennig Kaiseryacht mit Aufdruck, Teilstempel "ANECHO" in blau, tadellos, geprüft, Mi. 850.-	9 ⊙	200,—
4484P	10 Pfennig Kaiseryacht mit Aufdruck, Teilstempel "ANECHO" in blau, tadellos, geprüft Mi. 900.-	10 ⊙	280,—

Togo Stempel

4485FP	AGBELUVHOE 23. 2 13 zentraler Abschlag auf 10 Pfennig Kaiseryacht, seltene Abstempelung, gepr. Bothe BPP (doppelte Signatur) und Dr. Bohne GPSY, ARGE 300.-	⊙	120,—
4486P	AGOME (Palime), handschriftlich auf Paketkartenausschnitt 10 Pfg Kaiseryacht gestempelt LOME, Fotoattest R.F.Steuer BPP	9 △	120,—
4489	AGU Teilstempel klar auf 20 Pfg Schiffszeichnung (2 halbe Zähne), gepr. Bothe	10 ⊙	60,—
4490	AGU 19.11, klar auf 10 Pfg Kaiseryacht	9 ⊙	50,—
4491P	AGU 2. 3 14 zentraler Abschlag auf 5 Pfennig Kaiseryacht, geprüft R. Steuer BPP, ARGE 200.-	⊙	60,—
4492	AGU 27.1 14, 2mal je zentrisch auf Briefstück senkr. Paar 5 Pfg Kaiseryacht	21(2) △	120,—

4493P	AGU auf 10 Pfennig rot, tadellose Marke mit seltenem Stempel, doppelt geprüft Eibenstein BPP, ARGE 100	9 ⊙	40,—
4495	ASSAHUN 11 9 09, je zentrisch klar auf senkrechtem Paar 5 Pfg Kaiseryacht ohne Wz., auf Briefstück	8(2) △	75,—
4499	ASSAHUN 29.2 08; 5 Abschlüge je klar und zentr. auf Ganzsachenkarte-Antwortteil 2+3 Pfg (ohne Inhalt) mit Zusatzfr. 5 und 2mal 3 Pfg Kaiseryacht nach Eisfeld mit Ankunftsstempel, recht spektakulär	7,8,P72A GA	170,—
4501	ASSAHUN 9/11 09 fast voll auf 80 Pfg auf Briefstück, geprüft Mansfeld	15 △	40,—
4502	ASSAHUN TOGO 13.1.09, klar und praktisch kompletter Abschlüge auf Kabinett-Briefstück mit 10 Pfg Kaiseryacht ohne Wasserzeichen, geprüft Mansfeld.	9 △	50,—
4504	ASSAHUN auf 10 Pfennig rot, auf Briefstück, geprüft Eibenstein BPP, ARGE 50.	9 △	30,—
4507	ASSAHUN, zentraler Abschlüge auf 5 Pfennig bzw. 10 Pfg Kaiseryacht, geprüft R. Steuer BPP bzw. Pauligk BPP, ARGE 100.-	⊙	30,—
4509FP	AVHEGAME zentral auf 5 Pfennig Kaiseryacht, typischer Abschlüge, doppelt geprüft Bothe und Befund Eibenstein vom 30.6.1992 "Der Stempel Avhegame ist einer der seltensten Kolonialstempel überhaupt. Er kommt immer schwach. Ich glaube, dass man für das Stück mindestens DM 2.500.- erzielen könnte" - Vorbesitzer Groth-Marnat USA ARGE 1.500.- Stempel nur 4 Monate in 1912 verwendet.	⊙	500,—
4511P	HO 25 4 08, idealer Abschlüge auf 40 Pfennig Kaiseryacht, geprüft Eibenstein BPP, ARGE 60.-	⊙	40,—
4518P	HO auf 10 Pfennig rot, tadelloses Briefstück, gepr. Eibenstein BPP	9 △	30,—
4520	KETE-KRATSCHI 4. 3 11, idealer Abschlüge auf 25 Pfennig Kaiseryacht Unterrandstück, geprüft Max Gläsel geprüft Pauligk BPP, ARGE 150.-	11 ⊙	70,—
4521P	KLEIN-POPO 25 / 5 92 (23mm), klar auf Luxus-Briefstück mit 2 Mark, gepr. Bothe BPP, Mi. 350.-, ARGE 150.-	V37e ⊙	90,—
4522P	KPANDU auf 10 Pfennig rot, tadelloses Briefstück mit gutem Stempel, geprüft Eibenstein BPP	9 △	60,—
4523P	KPANDU (TOGO) 18 1 10 - zentrischer Abschlüge auf tadelloser 3 Pfg Kaiseryacht, Fotobefund Jäschke-Lantelme BPP (2018): "echt, in fehlerfreier Erhaltung."	7 ⊙	80,—
4524	KPANDU (TOGO) 18 1 10 - zentrischer Abschlüge auf tadelloser 5 Pfg Kaiseryacht, Fotobefund Jäschke-Lantelme BPP (2018): "echt, in fehlerfreier Erhaltung."	8 ⊙	70,—
4525P	KPANDU (TOGO) 18 1 10 - zentrischer Abschlüge auf tadelloser 5 Pfg Kaiseryacht, Fotobefund Jäschke-Lantelme BPP (2018): "echt, in fehlerfreier Erhaltung."	8 ⊙	80,—
4526	KPANDU (TOGO) 18 1 10 - zentrischer Abschlüge auf tadelloser 3 Pfg Kaiseryacht, Fotobefund Jäschke-Lantelme BPP (2018): "echt, in fehlerfreier Erhaltung."	7 ⊙	70,—
4527P	KPANDU (TOGO) 18 1 10 - zentrischer Abschlüge auf tadelloser 3 Pfg Kaiseryacht, Fotobefund Jäschke-Lantelme BPP (2018): "echt, in fehlerfreier Erhaltung."	7 ⊙	80,—
4528P	KPANDU (TOGO) 18 1 10 - zentrischer Abschlüge auf tadelloser 5 Pfg Kaiseryacht, Fotobefund Jäschke-Lantelme BPP (2018): "echt, in fehlerfreier Erhaltung."	8 ⊙	80,—
4529P	KPANDU (TOGO) 18 1 10 - zentrischer Abschlüge auf tadelloser 5 Pfg Kaiseryacht, Fotobefund Jäschke-Lantelme BPP (2018): "echt, in fehlerfreier Erhaltung."	8 ⊙	80,—
4530	KPANDU 16 3 09, idealer Abschlüge auf 10 Pfennig Kaiseryacht, geprüft Pauligk BPP, ARGE 150.-	⊙	30,—
4532P	KPANDU 24. 3 06, idealer Abschlüge auf 3 Pfennig Kaiseryacht, geprüft Pauligk BPP, ARGE 150.-	⊙	40,—
4533	KPANDU 6.2.09 voll und klar auf 10 Pfg Kaiseryacht, Marke leicht tropisch	9 ⊙	50,—
4534	KPANDU 8.3 10, Arge Type 1, zentrisch auf 10 Pfg Schiffszeichnung (1 Ecke rund)	9 ⊙	45,—
4536FP	LOME TOGOGEBIET a 29. 5 14, auf schönem Briefstück mit 5 Pfennig Kaiseryacht, idealer klarer Abschlüge, geprüft Eibenstein BPP, ARGE 300.- - einer der seltensten Kolonialstempel nur 4 Monate in 1914 verwendet!	△	200,—
4537	LOME a 18.7.14, seltener Stempel mit Kennbuchstaben "a", klar und zentrisch auf Briefstück 5 Pfg Kaiseryacht	21 △	100,—
4552	PAQUEBOAT / POSTED AT SEA RECEIVED 15 NO / LIVERPOOL auf Togo 10 Pfg Kaiseryacht, gut gezähnt, etwas altersfleckig, seltener Stempel	⊙	80,—
4553P	PAQUEBOAT / POSTED AT SEA RECEIVED 6 NO ... auf Briefstück mit Togo 10 Pfg Kaiseryacht, tadellos, seltener Stempel, gepr. Krause	△	90,—
4561FP	SANSANE-MANGU 13 5 14, zentral auf 50 Pfennig Kaiseryacht, geprüft Bothe BPP und geprüft Mansfeld BPP (je doppelte Signatur), ARGE 700.- - einer der seltensten Kolonialstempel nur 5 Monate in 1914 verwendet!	14 ⊙	320,—
4566	SOKODE 8.12 10, klar auf Luxus-Briefstück mit 10 Pfennig Kaiseryacht, idealer Abschlüge, geprüft Pauligk BPP, ARGE 30.-	△	30,—
4569P	TOKPLI 19. 3 13, klar auf Luxus-Briefstück mit 3 Pfennig Kaiseryacht, geprüft Mansfeld, ARGE 45.-	△	35,—
4570	TSEVIE TOGO 2.1.09, 3x recht klar und fast komplett auf Pracht-Briefstück mit 3x Mi.-Nr. 8,	8(3) △	100,—
4571P	TSEVIE 16 2 09, idealer Abschlüge auf 10 Pfennig Kaiseryacht, geprüft Pauligk BPP, ARGE 90.-	⊙	60,—
4573	TSEWIE 1.4 ??, klar auf 10 Pfg Kaiseryacht, Fotobefund Dr. Hartung: "einwandfrei" - bessere Entwertung! ARGE 100.-	9 △	45,—
4575P	TSEWIE 22 2 ??, zentraler Abschlüge auf 10 Pfennig Kaiseryacht, geprüft Pauligk BPP, ARGE 140.-	⊙	70,—
4576	TSEWIE 29.11 10, zentrisch klar auf 5 Pfg Kaiseryacht.	21 ⊙	50,—
4577	TSEWIE 29.6.12 zentrisch und klar auf 10 Pfg Kaiseryacht, leichte Altersspuren	9 ⊙	60,—
4578	TSEWIE 7 10 11, zentrisch auf 10 Pfg Kaiseryacht ohne Wz.	9 ⊙	50,—

Togo Seepost

4579P	5 Pfennig Germania auf Postkarte, datiert Lome, Stempel " DEUTSCHE SEEPOST LINIE HAMBURG-WESTAFRIKA LVI ", Dampfer Henry Wermann, und zweizeiliger violetter Stempel Deutsches Schutzgebiet, selten, Czimmek/ARGE 230.-	DR84I ☒	90,—
-------	---	---------	------

Ozeanreederei

4580FP	5 Mark grün, 2. Ausgabe, ungebraucht mit Originalgummierung und Falzresten, Auflage nur 500 Exemplare, Fotoattest Wagner BPP (2021): "Die Qualität ist einwandfrei."	9X *	100,—
4581FP	10 Mark karminrot, 2. Ausgabe, ungebraucht mit Originalgummierung und Falzresten, Auflage nur 500 Exemplare, Fotoattest Wagner BPP (2021): "Die Qualität ist einwandfrei."	10X *	120,—
4582FP	15 Mark grau, 2. Ausgabe, ungebraucht mit Originalgummierung und Falzresten, Auflage nur 500 Exemplare, Fotoattest Wagner BPP (2021): "Die Qualität ist einwandfrei."	11X *	140,—
4583FP	20 Mark ultramarin, 2. Ausgabe, ungebraucht mit Originalgummierung und Falzresten, Auflage nur 500 Exemplare, Fotoattest Wagner BPP (2021): "Die Qualität ist einwandfrei."	12X *	160,—
4584FP	25 Mark siena, 2. Ausgabe, ungebraucht mit Originalgummierung und Falzresten, Auflage nur 500 Exemplare, Fotoattest Wagner BPP (2021): "Die Qualität ist einwandfrei."	13X *	160,—

**Alle Einzellose und Atteste sind unter
www.reinhardfischerauktionen.de**

farbig abgebildet!

**Dort sind auch 4031 weitere Lose zu finden, die nicht im
gedruckten Katalog, sondern nur im Internet zu finden sind!**

Belgien

4585FP 50 Mark lilakarmin, 2. Ausgabe, ungebraucht mit Originalgummierung und Falzresten, Auflage nur 500 Exemplare, Fotoattest Wagner BPP (2021): "Die Marke hat einen kleinen Einriss unten rechts, weitere Mängel sind nicht vorhanden." 14X * 220,—

Schiffspost

4586P 10 Cent Hapag-Marke schwarz/blaugrün/gelb, oben ungezähnt mit kleinem Bogenrand, ungebraucht mit üblicher leichter Gummibräunung. 1 * 60,—

GEBIETE 1914-1935

Belgien

4601 5 C. auf 5 Pfg kompletter postfrischer Bogen mit Ur-HAN "H 2356.14" und Aufdruck-HAN "H 3198-14 2" 2Bogen ** 50,—
 4603 50 C. a. 40 Pfg Friedensdruck vom Oberrand, Marke postfrisch im Rand Falz, gepr. Hey BPP, Mi. 300.- für ** 5IPOR **/* 45,—
 4604 75 C. auf 60 Pfg, Kriegsdruck, postfrischer kompletter Bogen, einmal gefaltet, mit Aufdruck-HAN "H 2528.15", eine Marke Haftpunkt, Mi. 412.- 6bBogen ** 100,—
 4605 1 Fr. 25 C. rot, linkes ungefaltetes Randstück mit Passerkreuz und Plattennummer 164, einwandfrei postfrisch ohne jegliche Signaturen, selten! Mi. 200.-++ 8Pl.-Nr ** 80,—
 4606P 2C. auf 2 Pfg - 6 F 25 C auf 5 Mark, komplett postfrisch, einige geprüft, M. 380.- 10/25 ** 130,—
 4607 2 C. auf 2 Pfg, postfrischer kompletter Bogen, einmal gefaltet, mit Ur-HAN "H 4673.15" und Aufdruck-HAN "H 4075.18" 10Bogen ** 30,—
 4611 3 C. auf 3 Pfg, glänzender Aufdruck, Type I, postfrischer kompletter Bogen im Plattendruck, mit Ur-HAN "H 2699.17" und Aufdruck-HAN "H 4450.17", Feld 5 mit Za geprüft Hey BPP. 11aI Bogen ** 50,—
 4612 3 C. auf 3 Pfg, glänzender Aufdruck, Type I, postfrischer kompletter Bogen im Walzendruck mit Aufdruck-HAN "H 3905.16" 11aI Bogen ** 50,—
 4613 3 C. auf 3 Pfg, rußiger Aufdruck, postfrischer kompletter Bogen mit Ur-HAN "H 2343.18" und Aufdruck-HAN "H 3269.18" rechter Bogenrand unten etwas angetrennt und zwei Falzreste vorderseitig, die vier Eckmarken geprüft Hey BPP. 11bBogen ** 50,—
 4614 5 C. auf 5 Pfg, Type I, Friedensdruck, kompletter postfrischer Bogen mit Ur-HAN "H 2356.14" und Aufdruck-HAN "H 4866.16" 12laBogen ** 100,—
 4615 8 C. auf 7 1/2 Pfg orange, Type I, kompletter postfrischer Bogen mit Ur-HAN "H 3403.16 2" und Aufdruck-HAN "H 3638.16" 13aI Bogen ** 100,—
 4616 8 C. auf 7 1/2 Pfg Germania, rötlich-orange, Type I, postfrischer kompletter Bogen mit Ur-HAN "H4470.17" und Aufdruck-HAN "H 5902.17", waagrecht und senkrecht gefaltet, kleine Randmängel. 13bI Bogen ** 150,—
 4617 8 C. auf 7 1/2 Pfg rötlich-orange, Type II, postfrischer kompletter Bogen, waagrecht gefaltet, mit Ur-HAN "H 2558.18" und Aufdruck-HAN "H 3270.18" 13bII Bogen ** 50,—
 4618 10 C. auf 10 Pfg Germania, karminrot, Aufdruck glänzend, kompletter postfrischer Bogen, waagrecht gefaltet, mit Ur-HAN "H 1979-16" und Aufdruck-HAN "H 3001.16" 14a Bogen ** 50,—
 4619P 15 C. auf 15 Pfg Germania, violett, tadellos gestempelt, gepr. Dr. Hochstädter BPP, Mi. 280.- 16bl ☉ 60,—
 4621 15 C. auf 15 Pfg Germania, schwärzlich-grauviolett, Type II, postfrischer kompletter Bogen im Plattendruck mit Ur-HAN "H 3621.17" und Aufdruck-HAN "H 4453.17", im Rand vorderseitig Falzreste und unten minimal angetrennt. 16bII Bogen ** 40,—
 4622 20 C. auf 25 Pfg Germania, postfrischer kompletter Bogen, waagrecht gefaltet. 17Bogen ** 30,—
 4623 25 C. auf 20 C. lilaultramarin, kompletter postfrischer Bogen im Walzendruck, waagrecht gefaltet, mit Aufdruck-HAN "H 4990.16", Feld 31 mit Plattenfehler I im Rand leicht angetrennt, die vier Eckmarken farbsigniert. 18a Bogen ** 50,—
 4624 25 C. auf 20 Pfg Germania, dunkelultramarin, postfrischer kompletter Bogen, waagrecht und senkrecht gefaltet, mit Ur-HAN "H 4513.17", im Rand leichte Mängel, die vier Eckmarken und Feld 11 mit Za, geprüft Hey BPP. 18bBogen ** 50,—
 4625 25 C. auf 20 Pfg Germania, dunkelviolettblau, postfrischer kompletter Bogen, unten leicht angetrennt und kleine Randmängel, die Eckmarken geprüft Hey BPP. 18cBogen ** 50,—
 4626 25 C. auf 20 Pfg violettultramarin, kompletter postfrischer Bogen im Walzendruck, waagrecht gefaltet, mit Aufdruck HAN "4990.16", Feld 31 mit Plattenfehler I, im Rand und einer Marke Haftspuren, die vier Eckmarken geprüft Hey BPP. 18dBogen ** 100,—
 4628 50 C. auf 40 Pfg Germania, karminrot/schwarz Zw. 0,8 gestempelt auf Briefstück, gepr. Hey BPP, Mi. 400.- 20bl △ 90,—
 4630 75 C. auf 60 Pfg Germania, Aufdruck matt, Walzendruck vom Oberrand mit Konfiguration z/g/2, gestempelt auf Briefstück, signiert Hey BPP, Mi. 200.- 21aWOR △ 60,—
 4631 1,25 F auf 1 Mark in Type IA tadellos gestempelt, gepr. Dr. Hochstädter BPP, Mi. 150.- 23IA ☉ 45,—
 4632 1 F.25 Cent auf 1 Mark, Wertangabe in der Sternlinie, kompletter postfrischer Bogen mit HAN "H 4875.16" und Formnummer "189" im rechten Rand, einmal gefaltet, Marken tadellos, Mi. 1.000.-++ 23II(20) ** 200,—
 4633 1 F. 25 C., 25:17 Zähnungslöcher, Type II, 4er-Block vom Bogenunterrand mit Aufdruck-HAN "H 4875.16", postfrisch, geprüft Hey BPP. 23IIHAN ** 70,—
 4634 1 F. 25 C. auf 1 M., 25:17 Zähnungslöcher, Type II, 4er-Block, Plattendruck vom Oberrand, postfrisch, geprüft Hey BPP, Mi. 300.- 23IIPOR ** 90,—
 4635 2 F. 50 C. auf 2 M., Type II, 25:17 Zähnungslöcher, postfrisch vom rechten Bogenrand, Mi. 150.- 24IIB ** 50,—
 4636 6 F. 25 C., Einzelfrankatur auf Sammler-R-Brief mit Zensur von "BRÜSSEL 12.6.17" nach Frankfurt mit Ank.-Stpl., Mi. 400.- 25I ☒ 90,—

Etape West

4767 3 C. auf 3 Pfg bis 2 F 50 C. auf 2 Mark Deutsches Reich, kompletter Satz mit 12 Werten, tadellos postfrisch, Mi. 380.- 1/12Bb ** 120,—
 4768 5 Cent auf 5 Pfg Germania, dunkelbläulichgrün, Walzendruck, kpl. Originalbogen zu 100 Werten, postfrisch, Mi. 1.185.-+ 2c Bogen ** 120,—
 4769P 8 C auf 7 1/2 Pfg in b-Farbe tadellos postfrisch, tiefst gepr. Dr. Hochstädter und Hey BPP, Mi. 300.- 3b ** 80,—
 4770 8 C. auf 7 1/2 Pfg Germania, rötlichorange, gestempelt, geprüft Hey BPP, Mi. -.- 3b ☉ 60,—
 4771FP 1 F. 25 C. auf 1 M., Type I, 26:17 Zähnungslöcher, ungebraucht, Mi. 110.- 11IA * 30,—
 4772 1 F 25c. auf 1 M., 25 : 17 Zähnungslöcher, vom Unterrand mit fast kompletter HAN (ohne H) "4370.17", gestempelt, geprüft Hey BPP 11IB ☉ 100,—
4773 1,25 Fr. rot, kpl. **/Originalbogen Type I (Wertangabe unterhalb der Sternlinie) mit Abart Mi. 11FI (Feld 4), diese in ungebrauchter Erhaltung, teils Falzreste, 2 Kalanderbüge (üblich) ausführliches Fotoattest Hey BPP (2010), HAN H4309.16 11IB/11FI **/ 500,—
 4774P 2 F 50 C auf 2 M., 26 : 17 Zähnungslöcher, postfrisch, unsigniert, Mi. 200.- 12A ** 50,—
 4775FP 2 F. auf 50 C. auf 2 M. kobalt, 25:17 Zähnungslöcher, postfrisch, geprüft Hey BPP, Mi. 200.- 12Bb ** 60,—
 4776P 2 F. 50 C. kobalt, 25:17 Zähnungslöcher, waagrechtes Paar aus der linken unteren Bogenecke mit HAN "H4371.17", postfrisch, geprüft Hey BPP, Mi. ca. 600.- 12Bb HAN ** 200,—

Postgebiet Oberbefehlshaber Ost

4777 3 Pfg, Aufdruck rußig, postfrischer kompletter Bogen, waagrecht gefaltet, mit Ur-HAN "H 2699-17" und Aufdruck-HAN "H4257-17", Mi. 1.500.-++ 2bBogen ** 250,—
 4778FP 10 Pfg karmin, postfrisch, geprüft Hey BPP, Mi. 100.- 5b ** 30,—
 4779 1 Mark Deutsches Reich, A-Zählung, tadellos gestempelt, Mi. 200.- kursiv 12A ☉ 50,—
 4780 1 M. rot, 26:17 Zähnungslöcher, gestempelt, "WILNA 13.9.16" auf Briefstück, geprüft Hey BPP, Mi. 230.- 12A △ 50,—

Libau

4782FP 50 Pfg Germania mit violettblauem Aufdruck "LIBAU" in Type II, tadellos gestempelt auf Briefstück, Auflage ca. 300 Stück, geprüft Kosack und Fotobefund Nagler VP (2017): "echt, einwandfrei", Mi. 650.- 6Ba △ 300,—

Landesbotenpost der 10. Armee

4783FP 30 Pfg postfrisch vom rechten Bogenrand, signiert Landre, Mi. 300.- 1 ** 80,—

Dorpat		
4785FP	20 Pfg auf 10 Kop. und 20 Pfg auf 20 Kop., postfrisch, unsigniert, Mi. 300.-	1/2 ** 80,—
4787	20 Pfg und 40 Pfg Freimarken, je als senkrecht Zwischenstegpaar, postfrisch, bei der 40 Pfg Bug im Zwischensteg - ansonsten tadellos, Mi. 1.000.-	1a/2ZS ** 200,—
4788FP	20 Pfg auf 10 Kop. Freimarke lebhaftblau, tadellos postfrisches Luxusstück, in postfrischer Erhaltung eine sehr seltene Marke, geprüft H. Krause, Fotoattest Wasels BPP (2017): "echt und einwandfrei", Mi. 1.000.-	1b ** 250,—
Deutsche Post in Polen		
4789	5 Cent auf 5 Pfg Germania, schwärzlichbläulichgrün, Oberrandstück, Walzendruck, tadellos postfrisch, gepr. Hey BPP, Mi. 100.-	2bWOR ** 30,—
4790	2 1/2 Pfg, Aufdruck glänzend, postfrischer kompletter Bogen, waagrecht gefaltet mit Ur-HAN "H 2169.16" und Aufdruck-HAN "H 2719.16"	6aBogen ** 50,—
4793	5 Pfg, Aufdruck glänzend, postfrischer kompletter Bogen, waagrecht gefaltet, mit Ur-HAN "H 2614-15" und Aufdruck-HAN "H 3123-15".	8aBogen ** 50,—
4794	7 1/2 Pfennig Germania dunkelrötlichorange, Aufdruck rußig, Oberrandstück, Walzendruck 3'7'3, postfrisch, Mi. 220.-	9cWOR ** 60,—
4797	20 Pfg ultramarin, postfrischer 4er-Block vom Bogenunterrand, im Rand leicht angetrennt, geprüft Hey BPP, Mi. 320.-	13c(4) ** 70,—
4798	20 Pfg Germania, d-Farbe, tadellos postfrisch, gepr. Hey BPP, Mi. 200.-	13d ** 60,—
4802	60 Pfg Germania mit Aufdruck, Oberrandstück, Plattendruck, tadellos postfrisch, Mi. 100.-	16POR ** 30,—
Sosnowice		
4803	3 u. 10K. Bestellmarken, postfrisch, Mi. 200.-	1/2 ** 50,—
4804P	3 Kop. lebhaftbräunlichlila, tadellos gestempelt, Mi. 200.-	3 ☉ 75,—
4805FP	3 und 10 K. postfrisch, signiert Mikulski, Mi. 200.-	3/4 ** 50,—
Zawiercie		
4806	10 F. und 20 F. Freimarken in Type III, tadellos postfrisch, unsigniert, Mi. 360.-	1/2III ** 120,—
4807	Stadtpostmarke 10F/Pfg ohne Kontrollaufdruck, tadellos postfrisch, Mi. 180.-	1III ** 35,—
Rumänien		
4810P	15 B. auf 15 Pfg - 40 B. auf 30 Pfg, einheitlich vom Bogenunterrand, 15 B. geprüft Hey BPP, Mi. 100.-	1/3 ** 35,—
4811P	15 B. auf 15 Pfg - 40 B. auf 30 Pfg, postfrische 4er-Blocks, 15 und 40 B. geprüft Hey BPP, Mi. 400.-	1/3 ** 120,—
4812FP	15 B. auf 15 Pfg - 40 B. auf 30 Pfg, ohne Aufdruck "M.V.I.R." komplett postfrisch, 15 und 25 B. vom Oberrand, je geprüft Mikulski, 40 B. vom linken Seitenrand mit Bogenzählnummer "9973", Fotobefund Wasels.	1/3F ** 200,—
4813FP	15 B. auf 15 Pfg - 40 B. auf 30 Pfg ohne Aufdruck "M.V.I.R." komplett postfrisch, 30 Pfg vom rechten Seitenrand, 25 B. geprüft Mikulski, Fotoattest Hey BPP, Mi. 300.-	1/3F ** 75,—
4814FP	15 B. auf 15 Pfg - 40 B. auf 30 Pfg Germania, ohne Aufdruck "M.V.I.R.", waagerechte Paare vom Bogenunterrand mit Aufdruck-HAN, postfrisch, Fotoattest Hey BPP, Mi. 1.500.-	1/3FHAN ** 450,—
4815FP	15 B. auf 15 Pfg - 40 B. auf 30 Pfg Germania, ohne Aufdruck "M.V.I.R." komplett postfrisch, einheitlich vom Oberrand, geprüft Mikulski, Fotobefund Hey BPP, Mi. 900.-	1/3FOR ** 250,—
4816FP	15 B. auf 15 Pfg - 40 B. auf 30 Pfg Germania, ohne Aufdruck "M.V.I.R.", komplett postfrisch, einheitlich aus der linken oberen Bogenecke, 40 B. mit seltener Kombination "1'4'1/2'3'2", Fotoattest Wasels BPP, Mi. 1.300.-	1/3FOR ** 400,—
4817P	15 B. auf 15 Pfg - 40 B. auf 30 Pfg Germania vom Bogenunterrand mit Aufdruck-HAN, postfrisch, Mi. 280.-	1/3HAN ** 90,—
4818P	15 B. auf 15 Pfg - 40 B. auf 30 Pfg Germania, waagerechte 3er-Streifen vom Bogenunterrand mit Aufdruck-HAN, postfrisch.	1/3HAN ** 150,—
4819P	15 B. auf 15 Pfg - 40 B. auf 30 Pfg Germania, senkrechte Paare vom Bogenunterrand, jeweils mit Aufdruck-Abart I auf Feld 8 C, postfrisch, 15 und 40 B. geprüft Hey BPP. Der Michel ist in diesem Fall unfug, weil die Nummer 3 mit Plattenfehler ein geringerer Mi. (90.-) angegeben wird, als für die Marke ohne Plattenfehler (100.-). Fehlt da eine 0 ?	1/3I ** 100,—
4820P	15 B. auf 15 Pfg - 40 B. auf 30 Pfg Germania, komplett postfrisch vom Oberrand, 25 B. und 40 B. geprüft Hey BPP	1/3OR ** 40,—
4821P	15 B. auf 15 Pfg Germania, ohne Aufdruck "M.V.I.R.", senkrecht Paar vom linken Bogenrand mit Gruppenpaarnummer "1" und Bogenzählnummer "9411", postfrisch, Fotobefund Wasels BPP	1F ** 60,—
4822P	15 B. auf 15 Pfg Germania ohne Aufdruck "M.V.I.R.", Walzendruck vom Bogenoberrand, postfrisch, geprüft Mikulski, Mi. 300.-	1FWOR ** 80,—
4823FP	25 B. auf 20 Pfg Germania ohne Aufdruck "M.V.I.R." vom linken Bogenrand mit Ur-HAN "H. 4774-16", postfrisch, sehr selten und im Mi. unbekannt, geprüft Mikulski.	2FHAN ** 300,—
4824P	40 B. auf 30 Pfg Germania, senkrecht Paar vom linken Bogenrand mit Gruppenpaarnummern "11", postfrisch, geprüft Hey BPP.	3 ** 60,—
4825P	40 B. auf 30 Pfg Germania ohne Aufdruck "M.V.I.R.", senkrecht Paar vom linken Seitenrand mit Gruppenpaarnummer "10", postfrisch, Fotobefund Wasels BPP.	3F ** 60,—
4826P	40 B auf 30 Pfg Germania, Walzendruck aus der linken oberen Bogenecke mit seltener Kombination 1'4'1/2'3'2 postfrisch zwischen Oberrand und Marke gefaltet, Mi. 300.-	3WOR ** 100,—
4830P	25 B. auf 20 Pfg Germania, violettultramarin, Plattendruck vom Oberrand, postfrisch, geprüft Hey BPP, Mi. 120.-	6aPOR ** 35,—
4831	40 B. auf 30 Pfg Germania, Aufdruck rußig, gestempelt auf Briefstück, geprüft Wasels BPP, Mi. 150.-	7b △ 50,—
4832P	40 B. auf 30 Pfg Germania mit Aufdruckabart nur Bani statt 40 Bani, mit Normalmarken in 6er-Block vom linken Bogenrand, postfrisch, geprüft Dr. Hochstädter BPP, Mi. 600.-. Von uns nur einmal, in der 67. Auktion angeboten und dort mit 160 EUR zugeschlagen, Mi. seinerzeit 300.-	7bF ** 200,—
4833	40 B. auf 30 Pfg Germania, Aufdruck rußig, waagerechter 3er-Streifen aus der linken unteren Bogenecke mit Aufdruck-HAN "H 5517.17", postfrisch, Fotobefund Wasels BPP, Mi. 210.-	7bHAN ** 60,—
4836	20 Pfg Germania mit Bdr.-Aufdruck, c-Farbe, tadellos gestempelt, Fotobefund Wasels BPP (2015): "einwandfrei", Mi. 150.-	11c ☉ 50,—
4838	25 B. auf 20 Pfg Germania, dunkelultramarin, waagerechtes Paar, gestempelt "PLOESTI 8 APR. 918" auf Briefstück, geprüft Hey BPP, Mi. 150.-	11c △ 45,—
4839	25 B. auf 20 Pfg Germania, dunkelultramarin, Oberrandstück, Plattendruck, tadellos postfrisch, gepr. Hey BPP, Mi. 140.-	11cPOR ** 40,—
Rumänien Zwangszuschlagsmarken		
4840P	10 B. braun, graues Papier, postfrisch, geprüft Hey BPP, Mi. 120.-	3x ** 30,—
4841P	5 B. schwarz, Aufdruck schwarz, postfrisch, geprüft Hey BPP, Mi. 300.-	5b ** 90,—
4845	10 B. gelbbraun auf glänzendem Papier, postfrisch, tadellose Erhaltung, Fotobefund Wasels BPP, Mi. 300.-	7x ** 70,—
4847	10 Bani mit rotem Aufdruck, beide Papiersorten, tadellos postfrisch, y-Variante gepr. Hey BPP, Mi. 300.-	7x,y ** 90,—
4848	10 B. auf mattem Papier, postfrischer 4er Block, geprüft Hey BPP, Mi. 200.-	7y ** 60,—
Etappengebiet der 9. Armee		
4850P	10 Pfg - 30 Pfg, postfrisch komplett einheitlich vom Oberrand, Mi. 375.-	1/4OR ** 120,—
Rumänien Portomarken		
4854	5 Bani - 50 Bani Portomarken, tadellos postfrisch mit der für diese Ausgabe üblichen Gummierung, Mi. 400.-	1/5 ** 90,—
4856	5 Bani und 10 Bani mit rotem Bdr.-Aufdruck, tadellos gestempelt, je Marke Fotobefund Wasels BPP (2018): "einwandfrei", Mi. 240.-	6/7 ☉ 80,—

Allenstein

4860FP	15 Pfg Germania mit Aufdruck, sogenannte Siegesmarke, postfrisch, geprüft Mikulski.	4la **	30,—
4862	20 Pfg lilaultramarin, postfrisch, tadellos, geprüft Hey BPP, Mi. 350.-	19a **	70,—
4863	20 Pfg Germania mit Ovalaufdruck in guter a-Farbe (2) in Mischfrankatur mit 50 Pfg Germania mit Ovalaufdruck (2) als portugerechte Mischfrankatur auf Nachnahme-R.-Brief von A"ALLENSTEIN 24.7.20" nach Lübeck mit Nachsendung unbestellbar zurück, Umschlag stark beschnitten und Frankatur diverse Mängel, Fotobefund Wasels BPP: " seltenes Stück"	19a(2),22 ☒	45,—
4865FP	40 Pfg unverausgabt, postfrisch, geprüft Mikulski, Mi. 260.-	I **	60,—

Marienwerder

4866FP	5 Mark ultramarin/rot, postfrisch vom linken Bogenrand, signiert und Fotoattest Mikulski, Mi. 200.-	14b **	60,—
4867	1 Mark auf 2 Pfg Germania, Aufdruck in Type AIH, tadellos gestempelt auf Briefstück, gepr. Klein BPP, Mi. 150.-	22AIH △	60,—
4869	1,25 Mark Deutsches Reich mit dreizeiligem Bdr.-Aufdruck "Marienwerder", Unterrandstück mit Ur-HAN "H 2024.20", tadellos gestempelt auf Briefstück, Fotobefund Nagler VP (2015) "einwandfrei", Mi. 140.-	27HAN U △	50,—
4870	1,50 Mark Deutsches Reich mit dreizeiligem Bdr.-Aufdruck "Marienwerder", Unterrandstück mit Ur-HAN "H 3408.20", tadellos gestempelt auf Briefstück, Fotobefund Nagler VP (2015) "einwandfrei", Mi. 140.-	28HAN U △	50,—

Oberschlesien

4871FP	10 Pfg auf 20 Pfg preubischblau ungezähnt im waagerechten Zwischenstegpaar mit der Aufdruck-Kombination "Ia/Zlla" (Feld 15 und 16) in einwandfreier postfrischer Luxus-Erhaltung mit entsprechendem Fotoattest Gruber BPP, extrem seltene Abart, Mi. 4.000.- kursiv !	11cZW1U **	1500,—
4873	5 Pfg, 10 Pfg (2), 30 Pfg und 40 Pfg (2) Freimarken mit senkrechten bzw. waagerechten Verzahnungen, gestempelt, Pracht.	ex13/21 ☉	50,—
4875	10 Pfg (3 Einzelwerte) und senkrecht Paar 30 Pfg Freimarke je mit Verzahnungen, gestempelt, Pracht.	16(3),20(29) ☉	50,—
4879	40 Pfg Freimarke links ungezähnt im senkrechten 8er-Streifen mit Zwischenstegpaar und links breitem Rand mit komplettem Druckvermerk "U 702 11", Passerkreuz und Teil der Kontroll-Lochung (links unten zum Teil hinterlegt), Einheit einmal senkrecht gefaltet und 3 Werte mit Falzresten, sonst einwandfrei postfrisch, sehr seltene Einheit, in dieser Kombination vielleicht einmalig und in dieser Form bisher nicht gelistet!	21U(8) **/*	1000,—
4881P	75 Pfg schwarzgrün, gestempeltes Prachtstück mit Fotoattest Gruber BPP: ". . .echt und in einwandfreier Erhaltung!", Mi. 1.300.-	24b ☉	280,—
4882	1 Mark Freimarke im senkrechten Paar mit waagerechter Verzahnung durch das Markenbild gehend und 80 Pfg als portugerechte Frankatur auf Wertbrief/70 gr. aus CARLSRUHE 24.10.21 mit Wertangabe "1000 M." nach Dachau mit Ankunftsstempel, Umschlag dreiseitig geöffnet und einmal gefaltet.	26(2),25 ☒	45,—
4883	1920, "TRESOR ET POSTES 184 10.4.20", recht klar auf Feldpost-AK "Oppeln" mit viel Text und Absenderangabe "...S.P.184" nach Paris mit Ankunftsstempel, unten etwas wasserfleckig, sonst feiner Bedarf!	☒	90,—
4885	10 Pfg bis 1 Mark., Aufdruck Plebiscite, 11 'Werte kpl. ungebraucht, Mi. 150.-	30/40 *	40,—
4886	20 M. auf 80 Pfg gelblichorange im Viererblock aus der linken unteren Bogenecke mit Druckdatum "J 802 25", postfrisch, Pracht, Mi. 560.-	43a(4)Bru **	150,—

Ost-Oberschlesien

4931	5 F. - 50 M. komplett postfrisch, Mi. 180.-	1/16 **	50,—
4932FP	80 M. - 300 M. postfrisch, üblich raue Zähnung, Mi. 240.-	17/20 **	70,—

Schleswig

4933	15 Pfg bräunlichlila, Einzelfrankatur auf Ortsbrief (oben etwas beschnitten, Bug) APENRADE 1.3.20 mit rückseitigem Dienstsiegel der internationalen Commission	5 ☒	70,—
4934	1 Oere bis 10 Kronen Freimarken, kompletter Satz mit 14 Werten, tadellos postfrisch, Mi. 180.-	15/28 **	60,—

Danzig Vor- und Mitläufer

4942	7 1/2 Pfg Germania dunkelrötlichorange im Viererblock auf Briefstück mit Mi.-Nr. 2 und Stempel DANZIG 14.7.20, 2 Werte mit Eckbügen, sonst einwandfrei und sehr farbfriech, geprüft Oechsner BPP und Infla Berlin - als Viererblock sicherlich ein seltener Mitläufer! Mi. 240.-	M99b(4),2 △	60,—
------	--	-------------	------

Danzig

4943	5 Pfg Germania mit Aufdruck "Danzig" sowie "10" auf 20 Pfg Germania auf 15 Pfg Ganzsachenkarte als 3-Farben-Bunt-Mischfrankatur mit Entwertung durch Datumbrückenstempel "Danzig-Schidlitz 14/9/20" (Wolf 3.0) nach Oranienburg adressiert, tadellose Erhaltung, geprüft Schüller	1,17,GA ☒	70,—
4944	5 Pfg bis 5 Mark Deutsches Reich mit Aufdruck "Danzig", kompletter Satz mit 15 Werten, tadellos postfrisch, Mi. 150.-	1/15 **	50,—
4945	5 Pfg - 5M. komplett zeitgerecht gestempelt, dabei 11 Briefstücke, alle geprüft Infla, Mi. 300.-	1/15 ☉☉	80,—
4946P	10 Pfg in a-Farbe tadellos auf Briefstück, gepr. Dr. Oechsner BPP und Infla, Mi. 190.-	2a △	45,—
4947	1 M mit Plattenfehler, "untere Hälfte der Fahنشnur am rechten Bildrand fehlt", zeitgerecht gestempelt "DANZIG 4.9.20", gepr. Infla/Kniep BPP, Mi. 180.-	8II ☉☉	45,—
4948	1 M. Aufdruck-Ausgabe mit Plattenfehler III, gestempelt, Kabinett, geprüft Kniep BPP und Infla Berlin, Mi. 180.-	8III ☉☉	50,—
4949P	2 Mark Deutsches Reich dunkelkobaltblau mit schwarzem Bdr.-Aufdruck "Danzig", Abart "doppelter Aufdruck", waagerechtes Paar vom Eckrand unten links mit Aufdruck-HAN "3374.20", als Paar mit HAN mit der vorliegenden Abart "doppelter Aufdruck" vermutlich nur wenige Stücke bekannt, linke Marke ungebraucht, die rechte Marke postfrisch, unsigniert, Fotoattest Soecknick BPP (2016): "echt und einwandfrei.", in Anbetracht der Normalmarke zur HAN mit einem Aufschlag von ca. 400 % addiert sich der Preis für eine Hausauftragsnummer inkl. Abart auf Euro 2.250.- zzgl. postfrischer Einzelmarke = 3.350.-+	11bDD **/*	1000,—
4950	2 Mark Deutsches Reich dunkelkobalt mit Aufdruck "Danzig", Abart "doppelter Aufdruck", tadellos ungebraucht, Fotoattest Erdwien BPP, Mi. 450.-	11bDD *	110,—
4951FP	2,50 M. bräunlichlila, ungebraucht, signiert Kniep BPP, Mi. 120.-	12c *	35,—
4952P	2,50 M bräunlichlila, zeitgerecht gestempelt "ZOPPOT 25.1.21, tadellos gepr. Infla/ Oechsner BPP, Mi. 900.-	12c ☉☉	230,—
4953	2,50 Mark. rosakarmin auf großem Paketkartenabschnitt mit rks. 50 Pfg dunkelgrau/ila/schwarz auf hellchromegelb, zweifache Entwertung "DANZIG *1o 2.9.20", Marke leicht über den Rand geklebt, daher minimalste Stauchung der Zähnung, tolerierbar aufgrund der Seltenheit dieser Farbe! Geprüft Infla Berlin sowie tiefst gepr. Kniep BPP, Mi. 700.-++	12c,7 △	100,—
4955	3 Mark und 5 Mark Freimarkenausgabe, zeitgerecht entwertet "DANZIG 7.8.20", tadellos, gepr. Dr. Oechsner BPP, Mi. 175.-	13a,15 ☉☉	50,—
4956P	3 Mark in b-Farbe tadellos gestempelt, tiefst gepr. Oechsner BPP und Infla, Mi. 1.200.-	13b ☉☉	280,—
4957	5 auf 30 Pfg mit PF "unterer Fuß des ersten e in Deutsches verbogen", rechte untere Marke aus Eckrandviererblock, gestempelt, Fotobefund Tworek BPP: "echt, einwandfrei, zeitgerechte Abstempelung nicht nachweisbar." Mi. 500.-	16II △	100,—
4958P	10 auf 20 Pfg Germania mit Aufdruckfehler I, zeitgerecht gestempelt, unten nachgezähnt, gepr. Infla/ Oechsner BPP, Mi 1.400.-	17I ☉☉	170,—
4959P	60 auf 30 Pfg Germania, gleichstarker Doppelaufdruck, gestempelt, Fotobefund Gruber BPP (2003): "echt und einwandfrei.", im Gegensatz zu unterschiedlich starken DD sehr selten, Mi. 350.-	19DDI ☉☉	75,—
4961P	15 Pfg Germania, schwärzlichgrauviolett mit Aufdruckfehler II, zeitgerecht gestempelt, signiert Infla/Soecknick BPP, Mi. 280.-	22II ☉☉	75,—
4962	5 Pfg Germania mit Aufdruckfehler "II", gestempelt, Kabinett, bestens geprüft Oechsner BPP und Infla Berlin, selten! Mi. 280.-	24II ☉☉	70,—
4963FP	2 M. auf 35 Pfg Germania, Spitzen nach unten, postfrisch, Fotoattestkopie Erdwien BPP (für ehemaligen Viererblock), Mi. 2.000.- - seltene Marke!	28II **	700,—

4964P	2 Mark auf 25 Pfg Germania, Spitzen des Unterdrucks nach unten, Aufdruckfehler V "Bruch durch zi von Danzig" auf einigen Feldern in einer Teilaufgabe vorkommend, zeitgerecht gestempelt mit Sicherungsstempel (Paketkartenentwertung) von Danzig 1, tadellos, Fotoattest Gruber BPP (2010): "echt und in einwandfreier Qualität.", Mi. 2.000.-	28IIIPFV ☉☉	400,—
4965P	2 Pfennig bis 80 Pfennig Germania mit Aufdruck "Danzig" sog. "Kleiner Innendienst", 2 1/2 Pfg mit Aufdruckfehler I "Danzig anstatt Danzig", kompletter Satz mit neun Werten, tadellos ungebraucht mit Originalgummierung, Fotoattest Tworek BPP (2020): "Die Erhaltung ist einwandfrei.", Mi. 1.030.-	32/40 *	300,—
4966	1 M. auf 30 Pfg -10 M. auf 7 1/2 Pfg Germania, komplett ungebraucht, Mi. 120.-	41/46I *	30,—
4968P	1 1/4 M auf 3 Pfg, Spitzen nach unten, mit Aufdruckfehler "i" senkrecht gespalten, Fotobefund Soecknick BPP, Mi. 350.-	42II/VII ☉	80,—
4969P	2 Mark auf 35 Pfg Germania, Netzunterdruck Spitzen nach oben, Abart "doppelter Netzunterdruck", tadellos ungebraucht, Fotobefund Gruber BPP (2019): "in einwandfreier Qualität.", Mi. 250.-	43I/IV *	60,—
4970P	2 Mark auf 35 Pfg Germania, doppelter, lebhaft lilagrüner Netzunterdruck mit Spitzen nach unten, Viererblock vom Eckrand oben links (Feld 1/2, 11/12), postfrisch, der Aufdruck befindet sich kpl. auf Feld 11, weiterhin zu großen Teilen auf Feld 1 und schräg verlaufend auf Feld 12, außerdem auch in der linken unteren Ecke der Marke von Feld 2, geprüft Hochkeppeler und Fotoattest Gruber BPP (2013): "echt und in einwandfreier Qualität.", Mi. 4.800.- - sehr seltene Einheit, die den doppelten Aufdruck in dekorativer Form präsentiert!	43I/IV (4) **	1000,—
4971P	2 Mark auf 35 Pfg Germania, Netzwerk mit Spitzen nach unten, Aufdruckfehler V "Bruch durch zi in Danzig", zeitgerecht entwertet "Danzig * 1 (x) 28.12.20", ein Zahn etwas stumpf - sonst gute Erhaltung, Fotoattest Erdwien BPP, Mi. 1.500.- - seltene Marke!	43II PF V ☉☉	300,—
4976	3 Mark Staatswappen, stehendes Wz. ohne Rosettenunterdruck, tadellos ungebraucht, gepr. Kniep BPP, Mi. 100.-	86X *	30,—
4977P	2 Mark Staatswappen, Wz. 2X - stehende Waben, ohne Rosettenunterdruck, zeitgerecht entwertet ("DANZIG-(LANGFU)HR2(2).5-6N", Fotoattest Gruber BPP (2018): "Durch die Marke verläuft ein schräger Bug und ein paar Zahnsitzen sind leicht verkürzt. Die Marke ist echt und ansonsten in einwandfreier Qualität.", Mi. 1.500.-	86X ☉☉	200,—
4978P	5 Mark Großes Staatswappen, Wz. X, Abart "doppelter Gründruck" - bisher unbekannt und auch nicht im Michel verzeichnet, tadellos ungebraucht, Fotoattest Kniep BPP.	87X DD *	250,—
4979	30 Pfg -1,20 Mark Tuberkulose, Abart "ungezähnt", ungebraucht mit Originalgummierung, Mi. 180.-	90/92 *	40,—
4981P	9 Mark Großes Staatswappen, Wz. 2X, ungezählter zweifarbiger Probedruck, tadellos ungebraucht, sehr selten, Mi. -	99P3U *	200,—
4982P	50 Mark rot/gold Großes Staatswappen, stehendes Wasserzeichen, postfrisch, Fotobefund Erdwien BPP "echt, einwandfrei", Mi.260.-	100Xa **	60,—
4984P	50 Mark Staatswappen rot/gold mit stehendem Wasserzeichen 2 X, zeitgerecht entwertet "Danzig * 5 I ... 22 4-5N", minimal verkürzte Durchstichszunge links - sonst tadellose Erhaltung, Fotoattest Soecknick BPP (2004) : "echt und ansonsten ist die Erhaltung einwandfrei.", Mi. 800.-	100Xa ☉☉	150,—
4985	50 Mk Staatswappen lilalot, Wz. 2X mit fast perfektem Durchstich, gestempeltes Kabinettstück, gepr. Infla Berlin, Mi. 300.-	100Xb ☉☉	75,—
4987	5 M mit liegendem Wasserzeichen, zeitgerecht gestempelt, geprüft Infla/ Kniep BPP, Mi. 340.-	108Y ☉☉	70,—
4989FP	5 Mark Staatswappen mit Wasserzeichen 4 "Fliesen", für diese Type typisch dezentriertes Kabinettstück, tadellos ungebraucht, vom linken Bogenrand - hier auch von der Bildseite das Wasserzeichen sehr gut sichtbar!, sehr seltene Marke, Fotoattest Dr. Oechsner BPP: " in einwandfreier Qualität.", Mi. 3.500.-	124Z *	850,—
4990P	150 Mark Großes Staatswappen, Phasendruck der purpurviolettten Farbe auf Papier mit Rosettenunterdruck, tadellos postfrisch, sehr selten, Mi. -	129Ph **	130,—
4991P	150 Mark Staatswappen, Phasendruck in rot von Mittelstück und Rahmen auf Papier mit Rosettenunterdruck, tadellos postfrisch, sehr selten, Mi. -	129Ph **	150,—
4995P	500 Mark mit stehendem Wasserzeichen, ungebraucht, u.a. geprüft Stoye BPP, Mi. 200.-	144X *	50,—
4996FP	1000 Mark Wappen, Wasserzeichen steigend, postfrisch, tadellos, Fotoattest Gruber BPP, Mi. 950.-	145X **	220,—
4998	100 000 auf 20 000 mit Plattenfehler I tadellos gestempelt, gepr. Infla/Oechsner, Mi. 400.-	150I ☉☉	90,—
5001P	250 000 Mark Flugpost 1923, Eckrand oben links, tadellos zeitgerecht entwertet "DANZIG * 1h 24.10.23", Fotoattest-Kopie Gruber BPP (für den ganzen Satz) "einwandfrei", Mi. für Normalmarke 450.- - als Oberrandstück nicht verzeichnet, in echt gestempelt ist diese Ausgabe sehr selten, als Oberrandstücke stellen die einzelnen Marken kleine Raritäten und Kostbarkeiten der Danzig-Philatelie dar!	177 ☉☉	220,—
5002P	500000 M. Flugpost mit stehendem Wasserzeichen, postfrisch, Fotobefund Gruber BPP, Mi. 150.-	178X **	50,—
5003	5 Mio auf 10 000M., Fehldruck mit Normalmarken in postfrischem 4er - Block, Mi. 170.- +	180(4)FI **	30,—
5005FP	5 Pfg auf 50 M. - 5 G. auf 1 Mio. Mark, komplett postfrisch, teils Randstücke, Mi. 450.-	181/92 **	120,—
5009	5 G. auf 1 Mio. M. lilalot, tadellos postfrisch, unsigniert, Mi. 150.-	192 **	40,—
5010	5 Pfg rötlichorange, 10 Pfg smaragdgrün und 15 Pfg grünlichgrau, je "x"-Papier, postfrisch, gepr. Gruber BPP bzw. Tworek BPP, 10 Pfg Fotobefund Gruber BPP: "echt und einwandfrei", Mi. 220.-	193/95xa **	70,—
5011P	5 Pfg rotorange auf matt chromgelb, Rollenmarke im waagerechten Paar, postfrisch, Mi. 200.-	193/Db **	50,—
5012	5 Pfg Rollenmarke auf mattchromgelb ** waag. Paar, Mi. 200.-	193Dy(2) **	50,—
5014	5 Pfg und 10 Pfg Staatswappen auf mattchromgelbem Papier mit Rollenzählung, 2 postfrische Kabinett-Viererblöcke, Katalogwert für Paare schon 900.-	193/94Dy(4) **	180,—
5016FP	20 Pfg karminrot/zinnoberrot, postfrisch, signiert Oechsner BPP, Mi. 170.-	196xaa **	50,—
5017FP	20 Pfg lilalot/zinnoberrot, postfrisch, tadellose Erhaltung, Fotobefund Gruber BPP, Mi. 250.-	196xba **	80,—
5018FP	25 Pfg türkisgrau/zinnoberrot, postfrisch, tadellose Erhaltung, gepr. Oechsner BPP, Mi. 150.-	197xa **	40,—
5019FP	30 Pfg Wappen, dunkelgrün/zinnoberrot, postfrisch, Fotobefund Soecknick BPP Mi. 450.-	198xaa **	150,—
5020	30 Pfg Wappen, dunkelopalgrün/zinnoberrot, linkes Randstück (Bug im Rand), postfrisch, gepr. Dr. Oechsner BPP, Mi. 200.-	198xba **	50,—
5021FP	40 Pfg schwärzlichviolettultramarin/lebhaftpreussischblau, postfrischer Viererblock aus der linken oberen Bogenecke, tadellose Erhaltung, gepr. Oechsner BPP, Mi. 200.-	199xa **	50,—
5022FP	40 Pfg Wappen schwärzlichviolettultramarin/mittelyanblau, postfrisch, Fotoattest Gruber BPP, Mi. 700.-	199xb **	220,—
5023FP	40 Pfg schwärzlichviolettultramarin/mittelyanblau, ungebraucht mit Originalgummierung, Fotobefund Tworek BPP, Mi. 180.-	199xb *	40,—
5024FP	50 Pfg Wappen dunkelultramarin/dunkelzinnoberrot, postfrisch, Fotobefund Gruber BPP, Mi. 230.- - unterbewertet Zuschlag in unserer 152. Auktion 250.- Euro !	200xaa **	150,—
5025	10 Pfg bis 2 1/2 Gulden Flugpostausgabe 1924, kompletter Satz mit fünf Werten, tadellos postfrisch, Mi. 200.-	202/06 **	70,—
5026	10 Pfg Flugpostmarke mit Plattenfehler "viereckiger Ausbruch links am linken Turm" auf Kabinett-Briefstück, geprüft Oechsner BPP, Mi. 250.-	202I △	50,—
5027	20 Pfg Flug mit Plattenfehler "senkr. Strich rechts neben linker Turmspitze und Farbpunkt vor Motor" gestempelt, gepr. Gruber BPP, Mi. 250.-	203I ☉	50,—
5028P	20 Pfg Flugpost mit Plattenfehler "senkrechter Strich rechts neben der Turmspitze", gestempelt, Pracht, geprüft Stoye BPP, Mi. -	206I ☉	100,—
5029	2 1/2 G Flugpostmarke mit Abart III "G von Gulden gebrochen und fehlendes Zahnloch oben und unten", tadellos postfrisch, Fotobefund Soecknick BPP (2017): "echt, einwandfrei", Mi. 150.-	206III **	45,—
5031FP	1 G. - 10 G. "Ansichten", kompletter Satz mit fünf Werten, postfrisch, alle vom Bogenrand, Mi. 550.-	207/11 **	150,—
5032	1 Gulden und 2 Gulden Ansichten (II), 1 Gulden in beiden Farben, tadellos postfrisch, Mi. 230.-	212a,b/13 **	80,—
5035FP	35 Pfg graualtramarin, postfrisch, vom Bogenoberrand, signiert Oechsner BPP, Mi. 100.-	215b **	30,—
5036	25 Pfg Neptunbrunnen, dkl.graualtramarin, postfrisch, gepr. Stoye BPP, Mi. 110.-	219b **	40,—
5038	25 Pfg Neptunbrunnen, dunkelgraublau/schwarz, postfrisches Kabinettstück, Fotobefund Dr. Oechsner BPP: "echt und einwandfrei", Mi. 220.-	219c **	50,—
5039FP	5 Pfg -1 G. "10 Jahre Stadt Danzig", kompletter Satz mit elf Werten, postfrisch, einheitlich vom Bogenoberrand, Mi. 850.-	220/30 **	250,—
5040	1932, LUPOSTA, tadellos postfrisch, Mi. 220.-	231/35 **	50,—

Danzig Dienstmarken

5041	10 - 30 Pfg Luposta, 5 Werte komplett, auf Satz-Eilboten-R-Luftpostbrief mit Sonderstempel "Internationale Luftpost-Ausstellung" nach Berlin mit Ankunftsstempel und dekorativem vorderseitigen rotem Cachet "ZWEIGLUFPOSTAMT BERLIN-ZENTRALFLUGHAFEN", tadellos, Kuvert minimal fleckig, Mi. für lose bereits 140.-	231/35 ☒	45,—
5042	10 Pfg -30 Pfg Luposta, vorder- und rückseitig auf Karte der Zeppelinrundfahrt.	231/35 ☒	60,—
5043P	7 Pfg dunkelgelblichgrün, postfrisch, tadellos, seltene Marke, geprüft und Fotobefund Gruber BPP, Mi. 350.-	236b **	100,—
5044P	5 Pfg- 15 Pfg WHW, postfrisch, private Signatur, Mi. 270.-	237/39 **	80,—
5045	30 auf 35 Pfg Wappen grauultramarin, Oberrandstück postfrisch, gepr. und Fotobefund Soecknick BPP: "echt und einwandfrei", Mi. 230.-	242b **	70,—
5046	40 Pfg Staatswappen, Abart "ungezähnt", waagerechtes Paar, tadellos ungebraucht, Mi. 140.-	248U(2) *	50,—
5047	10 Pfg Flugpost 1935, Plattenfehler I "DANZIO anstatt DANZIG" (Feld 3) im waagerechtem Oberrand-Dreierstreifen mit zwei Normalmarken, postfrisch, Mi. 150.-+	251I **	45,—
5049	10 Pfg - 50 Pfg WHW, komplett postfrisch, Mi. 100.-	262/66 **	30,—
5052P	10 Pfg blaugrün, Rollenmarke, waagerechtes Paar, postfrisch, Mi. 250.-	272D **	70,—
5053	25 Pfg "Errichtung eines Danziger Dorfs in Magdeburg" mit Plattenfehler I "rechter Bildrand eingekerbt", tadellos postfrisch, Mi. 200.-	274XI **	50,—
5054	25 Pfg "Errichtung eines Danziger Dorfs in Magdeburg" mit Plattenfehler I "rechter Bildrand eingekerbt", dazu 40 Pfg aus Leistungsschau-Block, postfrisch, Mi. 218.-	274XI/275 **	45,—
5055	Leistungsschau-Block mit Abart "25 Pfg mit eingekerbtem Bildrand", gestempeltes Kabinettstück mit SST, 280.-	Bl.3I ☉	60,—
5056	Leistungsschau-Block, postfrisch, Mi. 140.-	Bl. 3 **	45,—
5058	Leistungsschau-Block mit Plattenfehler "rechter Bildrand der 25 Pfg eingekerbt", postfrisches Prachtstück, Mi. 250.-	Bl.3I **	50,—
5059	Leistungsschaublock mit Plattenfehler I "rechter Bildrand eingekerbt", gestempeltes Kabinettstück mit passendem SST "Danzig * Danziger Leistungsschau * 5.12.37".	Bl.3I SST	60,—

Danzig Dienstmarken

5060	3 Pfg bis 3 Mark Dienstmarken, kompletter Satz mit 14 Werten, tadellos postfrisch, Mi. 150.-	1/14 **	50,—
5063	75 Pf bis 4 M komplett tadellos gestempelt, gepr. Infla, Mi. 600.-	15/20 ☉☉	140,—
5064	80 Pfg Freimarke mit Aufdruck "D M", zeitgerecht entwertet "Danzig * 1 t 21.2.22", Fotobefund Gruber BPP (2004): "Die Marke weist eine etwas unregelmäßige Zähnung auf. Sie ist echt und ansonsten einwandfrei erhalten.", Mi. 300.-	16X ☉☉	50,—
5065P	5 Mark Staatswappen, Wz 2Y anstatt 2X, zeitgerecht entwertet, tadellos, gepr. Oechsner BPP, Mi. 320.-	24Y ☉☉	80,—
5066	6 auf 3 Mark dunkelkarminrot, zeitgerecht entwertet "Danzig * 5h 21.10.22", Fotobefund Soecknick BPP (2016) "echt und einwandfrei", Mi. 350.-	25b ☉☉	60,—
5067P	300 Mark mit Plattenfehler "Keil oben an der 3 der Wertangabe 300 und Riss in der Mitte der unteren Verzierung", gestempelt, Pracht, geprüft Infla Berlin und Soecknick BPP, selten! Mi. 1.000.-	35II ☉☉	280,—
5068P	300 Mark großes Staatswappen, sauber mit zeitgerechtem Stempelabschlag "DANZIG 5 b" entwertet, Fotoattest Soecknick BPP "echt und einwandfrei", Mi. 500.-	35Y ☉☉	120,—
5069FP	50 Mark bis 1000 Mark, kpl. Satz zu fünf Werten, jeder Wert zeitgerecht gestempelt, tadellose Erhaltung, geprüft Infla bzw. 50 Mark mit Fotoattest Soecknick BPP, 100 Mark mit Fotobefund Gruber BPP und 500 Mark mit Fotoattest Gruber BPP, Mi. 3.100.- in dieser Qualität ein seltenes Angebot!	36/40 ☉☉	800,—
5070P	100 Mark "Großes Staatswappen" in schwärzlicholivgrün mit schwarzem Bdr.-Aufdruck "D M", zeitgerecht entwertet "DANZIG * 5b 15.8.23 3-4N", tadellose Erhaltung, signiert Schüler, Infla und neues Fotoattest Gruber BPP (2016): "in einwandfreier Qualität.", Mi. 550.-	37 ☉☉	130,—

Danzig Portomarken

5074P	500 Pfg, liegendes Wasserzeichen, gestempelt "DANZIG 1 S/ ..0.2.23" und Federzugentwertung, tadellos, Fotobefund Gruber BPP, Mi. 400.-	19Y ☉☉	100,—
5079	5 auf 40 Pfg bis 20 auf 100 Pfg Portomarken, kompletter Satz mit drei Werten, tadellos postfrisch, Mi. 200.-	40/42 **	70,—
5080P	5 auf 40 Pfg mit "4 in Blockschrift", tadellos gestempelt, Fotoattest Gruber BPP: "zeitgerecht entwertet, echt und einwandfrei", Mi. 650.-	40I ☉	170,—

Danzig Besonderheiten

5081	1941, 5 illustrierte Pfandbriefe über 100, 200, 500, 1000 und 5000 Reichsmark der Landesbank und Girozentrale Danzig- Westpreußen.		50,—
------	--	--	------

Danzig Feldpost

5111	FELDPPOST I 21.1.40, klar auf Feldpostbrief mit Inhalt nach Döllnitz, Absenderangabe von der Wilhelm Gustloff!	☒	50,—
------	--	---	------

Memel

5112	5 Pfg bis 2,50 Mark Deutsches Reich mit Aufdruck "Memelgebiet", kompletter Satz mit 17 Werten, tadellos postfrisch, Mi. 300.-	1/17 **	100,—
5113P	5 Pf bis 2,50 M mit Ergänzungswerten komplett tadellos gestempelt, Mi. 330.-	1/17 ☉	100,—
5114P	2 Mark Deutsches Reich blau mit Aufdruck "Memelgebiet", Abart "26:17 statt 25:17 Zähnungslöcher", ungebrauchtes Luxusstück der seltenen Marke, neues Fotoattest Huylmans BPP (2017): "echt und einwandfrei... Eine sehr seltene Marke!", Mi. 1.000.-	12aI *	280,—
5115	2 M. blau mit Plattenfehler "Krone links beschädigt", gestempelt, oben einige Zahnschärfen leicht verkürzt, geprüft Erdwien BPP, Fotobefund Huylmans BPP, Mi. 350.-	12aII ☉	50,—
5116	2,50 Mark Deutsches Reich mit Aufdruck "Memelgebiet", lilarot, vom rechten Bogenrand, tadellos postfrisch, gepr. Mattheisen BPP, Mi. 70.-	13a **	20,—
5118FP	2,50 Mark Deutsches Reich mit Aufdruck "Memelgebiet", dunkelbräunlichlila, vom linken Bogenrand mit Reihenzähler "25,00", tadellos postfrisch, gepr. Richter und Dr. Petersen BPP, Mi. 270.-	13d **	80,—
5119	5 Pf a. 5 C. Säerin b-Farbe und 10 Pf a. 10 C. Säerin y-Papier, zwei postfrische Zwischenstegpaare mit Ms "0", je gepr. Nagler VP, Mi. 100.-	18b,19yMs0 **	30,—
5121	30 Pf a. 30 C. Säerin x-Papier, postfrisches Zwischenstegpaar mit Ms "0", unten Zahnfehler, gepr. Nagler VP, Mi. 400.-	21xMs0 **	60,—
5123	4 m. auf 2 Fr. im waagerechten Paar; dabei 1 Wert mit PF Ia, sauber mit Korkstempel entwertetes Paar in sehr guter Erhaltung. gepr. Klein BPP, Mi. 400.-	31lyPFIIa ☉	80,—
5124P	4 m auf 2 Fr., Type I mit Aufdruckfehler "Querbalken der Wertziffer 4 verdickt", mit Ortsstempel und Korkstempel auf Paketkartenausschnitt, teils raue Zähnung, geprüft Dr. Petersen BPP, Mi. 400.-	31lyPFIIa △	70,—
5126	60 pf. auf 40 C. Flugpost, Platte I, weißes Papier, tadellos gestempelt "MEMEL c 14.7.21", gepr. Nagler VP, Mi. 200.-	40ly ☉	60,—

**Alle Einzellose und Atteste sind unter
www.reinhardfischerauktionen.de**

farbig abgebildet!

**Dort sind auch 4031 weitere Lose zu finden, die nicht im
gedruckten Katalog, sondern nur im Internet zu finden sind!**

5128	20 Pf auf 20 C in Type II tadellos postfrisch, Mi. 180.-	56II **	45,—
5129	50 M auf 2 Fr. in Abstandstypen II tadellos postfrisch, Mi. 220.-	97II **	60,—
5135	20 M. auf 5 C. mit Aufdruckfehler "0 der Wertangabe 20 rechts unten zweimal durchbrochen", gestempelt, geprüft Klein BPP, Mi. 200.-	136VI ⊙	50,—
5136	10 M. - 1000 M. Wappenreiter, kompletter Satz mit 10 Werten, tadellos postfrisch, Mi. 230.-	141/50 **	80,—
5137P	10 C auf 25 M. waag. Paar mit Doppelaufdruck, Mi. 200.-	169AIDDII *	50,—
5142	3 C. auf 300 Mark in den Typen I bis III, jeweils im postfrischen Kabinett-Vierblock, gepr. Dr. Petersen BPP, Mi. ca. 300.- für Typenpaare	179/III(4) **	60,—
5143P	5 C auf 100 M, waag. Typenpaar tadellos gestempelt, gepr. Klein BPP, Mi. 1.560.-	180W4 ⊙	280,—
5144FP	1 Litas auf 1000 M. Freimarke, waagerechtes Paar vom Eckrand unten rechts, linke Marke Aufdruck in Type III und rechte Marke Aufdruck in Type IV, so genanntes Typenpaar W8, tadellos postfrisch, gepr. Klein BPP, Mi. 2.400.- - sehr selten und in dieser einwandfreien postfrischen Qualität seltenst angeboten!	182W8 **	600,—
5146FP	10 C. auf 400 M. braun, Aufdrucktype V "weiter Abstand zwischen Wertziffer und Cent (5 mm)", tadellos gestempelt, gepr. Dr. Petersen BPP, Mi. 3.500.-	189V ⊙	500,—
5148P	15 C auf 40 M bis 1 L auf 3000 M komplett tadellos gestempelt gepr. Dr. Petersen BPP, Mi. 450.-	193/05 ⊙	140,—
5149P	15 C. auf 40 M.-12. auf 3000 M., Angliederung des Memellandes, postfrisch, komplett, unsigniert, Mi. 400.-	193/205 **	120,—
5153	15 C. auf 1.000 Mark, gute Type V, tadellos ungebraucht, Fotobefund Huylmans BPP (2013): "echt und einwandfrei", Mi. 440.-	213V *	100,—
5154	25 C auf 50 M in Type III mit PFVIII gestempelt min. erh. gepr. Klein, Mi. 400.-	218III PFVIII ⊙	80,—
5155P	30 Cent auf 1000 Mark, Type Ie, postfrisch, tadellos, unsigniert, Fotoattest Nagler VP, Mi. 650.-	229Ie **	200,—
5156	30 c. auf 400 M. auf 1 L. braun, waager. Paar in Type I + III, postfrisch gepr. Dr. Petersen BPP, Mi. für Typenpaare -,-, lose schon 330.-	232I+III **	100,—
5157P	15 Cent auf 50 Mark bis 60 Cent auf 600 Mark sog. Grünaufdruck, Aufdruck einheitlich in Type I, 15 Cent mit Aufdruckfehler IVe und 30 Cent mit Aufdruckfehler III, ungebraucht mit Originalgummierung und Falz, Zähnung teils etwas flach und Mi.-Nr. 234 und 236 leicht stockfleckig in der Zähnung, gepr. Nagler VP, Mi. 2.050.-	234/37I *	400,—
5158FP	25 C. Grünaufdruck, tadellos postfrisch, gepr. Dr. Petersen BPP, Mi. 700.-	235I **	200,—
5159P	25 Cent Grünaufdruck, Aufdruck in Type I, Aufdruckfehler II "Punkt hinter Cent ca. 1.5 mm höher stehend", tadellos ungebraucht, Fotoattest Nagler VP (2016): "echt und einwandfrei", Mi. 900.-	235I PF II *	150,—
5160FP	30 C. Grünaufdruck, tadellos postfrisch, gepr. Klein BPP, Mi. 1.100.-	236I **	350,—

Saargebiet

5161P	2 Pfg bis 1 Mark Deutsches Reich mit Aufdruck "Sarre" in Type I, kompletter Satz vom Walzen oder Plattenoberrand, tadellos postfrisch, Oberränder teils vorgefaltet, Fotoattest Braun BPP (2020): "Die Qualität ist einwandfrei.", Mi. 1.600.-	1/170R **	400,—
5162P	2 Pfg Germania mit Aufdruck "Sarre" in Type II tadellos ungebraucht mit Originalgummierung, Fotobefund Braun BPP (2016): "echt und einwandfrei.", Mi. 200.-	1II *	30,—
5163P	2 Pfg Germania mit Aufdruck "Saare", Aufdruckabart A, klar gestempelt "Neunkirchen * (Saar) 2 * 25.6.20" auf Briefstück, tadellose Erhaltung, Fotoattest Herbert Ney BPP (2004): "Die Marke ist in einwandfreier Erhaltung.", Mi. 750.-	1IIA △	120,—
5164P	2 Pfg Germania mit Aufdruck "Sarre" in Type II, Aufdruckabart II "Balken senkrecht mittig geteilt", Eckrandstück oben links im Plattendruck, tadellos postfrisch, gepr. Burger BPP, Mi. 850.-	1IIA POR **	120,—
5165P	2 Pfg Germania mit Aufdruck "Sarre" in Type II, Aufdruckfehler "B" - waagerecht geteilter Balken, postfrisch, rechts hat die Marke einen Bug - sonst ist die Qualität einwandfrei, Fotobefund Braun BPP (2017), Mi. 650.-	1IIB **	30,—
5166FP	2 1/2 Pfg Germania dunkelolivgrau mit Aufdruck Saare in Type II, Aufdruckfehler A "in der Mitte senkrecht geteilter Balken", tadellos ungebraucht, seltene Marke, gepr. Burger BPP und Fotoattest Braun BPP (2020): "Die Qualität ist einwandfrei.", Mi. 800.-	2allA *	140,—
5167FP	2 1/2 Pfg Germania dunkelolivgrau mit Aufdruck Saare in Type II, Aufdruckfehler P "oberer Bogen des S gebrochen", tadellos ungebraucht, seltene Marke, gepr. Burger BPP und Fotoattest Braun BPP (2020): "Die Qualität ist einwandfrei.", Mi. 1.000.-	2allP *	180,—
5168P	3 Pfg Germania mit Aufdruck "Sarre" in Type I, Abart "Aufdruck diagonal statt waagerecht", senkrecht Paar vom Plattendruckoberrand, tadellos postfrisch, Attestkopie (für ehemaligen Viererblock) Braun BPP (2016): "Die Qualität ist einwandfrei.", Mi. 900.-	3IFIVPOR **	120,—
5169	3 Pfg Germania mit Aufdruck "Sarre" in Type II, Viererblock vom Eckrand oben rechts (Feld 9/10 und 19/20), Bogenränder vorgefaltet, die rechte untere Marke mit gummimatter Stelle - die anderen drei Werte tadellos postfrisch, Fotoattest Braun BPP (2016), Mi. 1.480.- (ohne Aufschlag für Bogenränder und Einheit)	3II (4) **/*	300,—
5170P	5 Pfg Germania mit Aufdruck "Sarre" in Type I, Abart FII "verschobener Aufdruck, Balken oben, Schrift unten", tadellos postfrisch, Fotobefund Braun BPP (2013): "echt und einwandfrei", Mi. 180.-	4alFII **	30,—
5171P	5 Pfg Germania schwärzlichgrün, Aufdruck "Saare" in Type I, Aufdruckplattenfehler IV "drei halbkreisförmige Beschädigungen im Balkenoberrand" (Bogenfeld 14, Platte 1a-1), oben gelblicher Strich, in normaler Zähnung, Fotoattest Braun BPP (2019), Mi. 500.-	4alPFIV *	30,—
5172	15 Pfg Germania mit Aufdruck "Sarre", postfrischer Viererblock vom Unterrand, Aufdruck in Type III, Abart "verschobener Aufdruck Balken oben und Schrift unten", tadellose Erhaltung, geprüft Dub (Käferzeichen) und aktuelles Fotoattest Braun BPP (2012): Die Qualität ist einwandfrei.", Mi. 800.-+	7allFII **	180,—
5173P	25 Pfg Germania rötlichorange/schwarz auf gelbweiß mit Aufdruck "Sarre" in Type III, tadellos postfrisch, unsigniert, Fotobefund Braun BPP (2016): "Die Qualität ist einwandfrei.", Mi. 320.-	9allI **	100,—
5174P	25 Pfg Germania rötlichorange/schwarz auf gelbweiß mit Aufdruck "Sarre" in Type III, Walzenoberrandstück, gestempelt "Saarbrücken 2 - * (Bhf.) d 21.4.20", Luxusstück in tadelloser Erhaltung, sehr selten, gepr. Burger BPP und Fotoattest Braun BPP (2016): "Die Qualität ist einwandfrei.", Mi. -,-	9allIWOR △	350,—
5177	25 Pf Germania Sarre Viererblock in b-Farbe mit Aufdruck Type III tadellos postfrisch, gepr. Dr. Dub und Fotobefund Braun BPP: "Die Qualität ist einwandfrei." Mi. 600.-	9bIII(4) **	150,—
5179FP	30 Pfg Germania auf orangeweißem Papier mit Aufdruck "Sarre" in Type I, tadellos postfrisch, Fotoattest Braun BPP (2016): "Die Erhaltung ist einwandfrei.", Mi. 500.-	10yl **	140,—
5180FP	30 Pfg Germania dunkelrotorange/schwarz auf orangeweiß, Aufdruck "Sarre" in Type I, gestempelt, geprüft Burger BPP, Mi. 600.-	10yl ⊙	120,—
5181P	30 Pfg Germania dunkelrotorange/schwarz auf orangeweiß mit Aufdruck "Sarre" in Type I, Aufdruckfehler A, tadellos ungebraucht, Fotobefund Braun BPP (2016): "echt, einwandfrei", Mi. 280.- (ohne Aufschlag für den Aufdruckfehler)	10ylA *	100,—
5182P	30 Pfg Germania dunkelrotorange/schwarz auf orangeweiß mit Aufdruck "Sarre" in Type I, Aufdruckfehler B "waagerecht geteilter Balken", entwertet "SAARBRÜCKEN 3 - * (ST. JOHANN) i 12.2.20. - 9-10V", tadellose Erhaltung, Fotoattest Braun BPP (2016): "Die Qualität ist einwandfrei.", Mi. 850.-	10ylB △	120,—
5183FP	30 Pfg dunkelorange/schwarz auf orangeweiß, gestempelt "MERZIG 2.3.20" auf Briefstück, geprüft Burger BPP, Mi. 600.-	10ylII △	120,—
5184P	30 Pfg Germania auf orangeweißem Papier mit Aufdruck "Sarre" in Type III, waagerechtes Paar, tadellos postfrisch, Fotoattest Burger BPP: "in einwandfreier postfrischer Erhaltung" und Fotoattest Braun BPP (2016): "Die Qualität ist einwandfrei.", Mi. 960.-	10ylII (2) **	220,—
5185P	30 Pfg Germania dunkelrotorange/schwarz auf orangeweiß mit Aufdruck "Sarre" in Type I, Plattenoberrandstück, tadellos ungebraucht, Fotobefund Braun BPP (2016): "echt, einwandfrei", Mi. 450.-	10ylIPOR *	90,—
5186FP	50 Pfg Germania auf x-Papier mit Aufdruck "Sarre" in Type III, Aufdruckabart FIII "Verschobener Aufdruck nur Schrift ohne Balken", gestempelt "Saarbrücken 3 * (St. Johann)", Fotoattest Ney BPP (2004): "Die Marke ist in einwandfreier Erhaltung mit Signatur.", Mi. 1.000.-	13xIII FIII ⊙	150,—
5187P	60 Pfg Germania Sarre rotilla tadellos postfrisch, dopp. gepr. Burger BPP und Dr. Dub, sowie Fotoattest Braun BPP: "Die Qualität der Marke ist einwandfrei." Mi. 750.-	14al **	200,—
5188FP	80 Pfg Germania mit Aufdruck "Sarre" in Type I, tadellos postfrisch, gepr. Burger BPP und Fotoattest Braun BPP (2018): "Die Qualität ist einwandfrei.", Mi. 650.-	16I **	180,—
5189	80 Pfg Germania, tadellos ungebraucht, gepr. Dr. Dub und Fotobefund Braun BPP "echt, einwandfrei", Mi. 240.-	16I *	50,—
5190	80 Pfg Germania mit Aufdruck "Sarre" in Type I, gestempelt "Saarbrücken - * 1d 10.4.20" auf Briefstück, tadellose Erhaltung, gepr. Burger BPP und Fotobefund Braun BPP (2016): "Die Qualität ist einwandfrei.", Mi. 360.-	16I △	90,—

5191P	80 Pfg Germania mit Aufdruck "Sarre" in Type I, Aufdruckfehler OI "a waagrecht gespalten" (Feld 38), gestempelt "Saarbrücken 3 - * (St. Johann) i 3.3.20" auf Briefstück, tadellose Erhaltung, gepr. Burger BPP und Fotoattest Braun BPP (2016): "Die Qualität ist einwandfrei.", Mi. 1.200.-	16I OI △	200,—
5192P	80 Pfg Germania mit Aufdruck "Sarre" in Type I, Aufdruckfehler A "in der Mitte senkrecht geteilter Balken", gestempelt "Saarbrücken 3 - * (St. Johann) i 22.3.20", tadellose Erhaltung, gepr. Burger BPP und Fotoattest Braun BPP (2016): "Die Qualität ist einwandfrei.", Mi. 900.-	16IA ⊙	200,—
5193FP	80 Pfg Germania mit Aufdruck "Sarre" in Type I, Aufdruckfehler B "waagrecht geteilter Balken", tadellos postfrisch, signiert, Fotoattest Braun BPP (2017): "Die Qualität ist einwandfrei.", Mi. 1.000.-	16IB **	250,—
5194FP	80 Pfg Germania karminrot/grauschwarz auf mittelgraurot mit Aufdruck "Sarre" in Type I, Aufdruckabart B "waagerechte Balkenteilung", gestempelt "Saarbrücken 3 - * (St. Johann) ... 5.20. 6-7N", tadellose Erhaltung, gepr. Dr. Dub, A. Burger BPP und Fotoattest Braun BPP (2016): "Die Qualität ist einwandfrei.", Mi. 1.000.-	16IB ⊙	150,—
5195P	80 Pfg Germania mit Aufdruck "Sarre" in Type I, Aufdruckfehler D "Balkenteilung senkrecht 3/4 zu 1/4" mit Unterrand, tadellos postfrisch, herstellungsbedingte Vorfaltung im Rand, gepr. Dr. Dub, Burger BPP und neues Fotoattest Braun BPP (2017): "Marke und Aufdruck sind echt. Die Qualität ist einwandfrei.", Mi. 1.000.-	16ID **	220,—
5196FP	80 Pfg Germania mit Aufdruck "Sarre" in Type III, postfrisch, u.a. geprüft Burger BPP, Mi. 700.-	16III **	180,—
5197P	80 Pfg Germania mit Aufdruck "Sarre" in Type III, gestempelt "Völklingen - * * e 16.3.20", tadellose Erhaltung, gepr. Burger BPP und Fotobefund Braun BPP (2016): "Die Qualität ist einwandfrei.", Mi. 380.-	16III ⊙	100,—
5198P	80 Pfg Germania mit Aufdruck "Sarre" in Type III, Walzenoberrandstück (vorgefaltet) (Feld 4), tadellos postfrisch, gepr. Dr. Dub, Burger BPP und Fotoattest Braun BPP (2016): "Die Qualität ist einwandfrei.", Mi. 1.300.-	16III W OR **	300,—
5199P	80 Pfg Germania Sarre in Type III mit Abart Y: S oben abgeschliffen, tadellos auf Briefstück, Fotoattest Herbert Ney BPP, Mi. 1.100.-	16IIII △	200,—
5200P	80 Pfg Germania mit Aufdruck "Sarre" in Type I, Aufdruckfehler M "oberer Bogen des S gebrochen", tadellos postfrisch, geprüft, Fotoattest Braun BPP (2017): "Die Qualität ist einwandfrei.", Mi. 1.000.-	16IM **	240,—
5201P	80 Pf Germania Sarre, Viererblock vom Walzenoberrand tadellos postfrisch, dabei die linke untere Marke mit Aufdruck-Plattenfehler "Linse im Balken vorne links" (Bogenfeld 19) (Mi.-Nr. 16 I W OR(2), 16I und 16I PF I), gepr. Burger BPP und Fotoattest Braun BPP: "Die Qualität ist einwandfrei." Mi. 4.050.-	16IW OR **	700,—
5202FP	1 Mark Deutsches Reich mit Aufdruck "Sarre", Aufdruckabart "doppelter Aufdruck", tadellos ungebraucht, mehrfach geprüft und Fotoattest H. Ney BPP: "Die Qualität ist einwandfrei.", Mi. 1.000.-	17ADD *	250,—
5203P	5 Pfg bis 10 Mark Bayern-Saar, kompletter Satz mit 14 Werten, tadellos ungebraucht, dabei Mi.-Nr. 30II (Mi. 2.000), Fotoattest Braun BPP (2013): "Die Qualität ist einwandfrei.", Mi. 2.400.-	18/31 *	500,—
5204P	5 Pfg bis 10 Mark Bayern mit Aufdruck "Sarre", Mi.-Nr. 30 Bogenfeld 13, Mi.-Nr. 31 Bogenfeld 20, folgende Aufdruckplattenfehler sind enthalten Mi.-Nr. 20aHl, 21BII, 25FII, gestempelt "Homburg Pfalz" oder "St. Ingbert" auf Briefstücken, tadellose Erhaltung, geprüft und Fotoattest Braun BPP (2016): "Die Qualität ist einwandfrei.", Mi. 1.900.-	18/31 △	500,—
5206P	2 Mark Bayern mit Aufdruck "Sarre", schwarzgrauviolett, Aufdruckfehler I "sechs statt fünf Gitterlinien über Bayern" (Feld 22, Platte 1b), gestempelt "Homburg Pfalz 8 Mrz 20", tadellose Erhaltung, gepr. Burger BPP und Fotobefund Braun BPP (2016): "Die Qualität ist einwandfrei.", Mi. 450.-	28bl ⊙	120,—
5207P	3 - 10M. gestempelt, 5 M. auf Briefstück, tadellos, 1 Fotoattest und 2 Befunde Braun BPP "einwandfrei", Mi. 1.620.-	29/31 ⊙/△	500,—
5208P	5 M. postfrisch, tadellos, gepr. Burger BPP, Mi. 2.500.-	30 **	600,—
5209P	5 Mark Bayern Sarre tadellos postfrisch mit Aufdruckabart "verstümmeltes S von SARRE", sehr seltene Marke, Fotoattest Burger BPP und neues Fotoattest Braun BPP: "Die Qualität ist einwandfrei." Mi. 5.000.-	30I **	1200,—
5210P	5 Mark Saare mit Aufdruckabart I "verstümmeltes S in Saare", tadellos ungebraucht (min. Entfaltungsstelle), Fotoattest Burger BPP, Mi. 3.000.-	30I *	600,—
5211FP	5 Mark Bayern Sarre mit Aufdruckabart "verstümmeltes S in SARRE" tadellos auf Briefstück, sehr seltene Marke, gepr. Burger BPP und neues Fotoattest Braun BPP: "Die Qualität ist einwandfrei." Mi. 3.500.-	30I △	700,—
5212FP	5 Mark Bayern Sarre tadellos auf Briefstück mit Aufdruckvariante "kleines A in SARRE", sehr seltene Marke, gepr. Burger BPP und neues Fotoattest Braun BPP: "Die Qualität ist einwandfrei." Mi. 3.000.-	30II △	600,—
5213FP	5 Mark Bayern mit schwarzem Bdr.-Aufdruck "SARRE" von Bogenfeld 9 mit links anhängendem Leerfeld, tadellos postfrisch, geprüft Dr. Dub und gepr. Burger BPP mit Fotoattestkopie für ehemaligen Bogen, es sind bisher nur wenige Exemplare mit vierseitig gezähntem Leerfeld bekannt geworden, seltene Gelegenheit zum Erwerb! Ideal für die avancierte Ausstellungs- oder Spezialsammlung Saargebiet!.	30L **	800,—
5214	10 Mark Bayern Sarre tadellos gestempelt, neuer Fotobefund Braun BPP: "Die Qualität ist einwandfrei." Mi. 320.-	31 ⊙	100,—
5215P	10 Mark Bayern mit Aufdruck "Sarre", Abart I "kleines A in Sarre", gestempelt "Homburg Pfalz 20.Mrz.20", tadellose Erhaltung, Fotoattest Braun BPP (2016): "Die Qualität ist einwandfrei.", Mi. 800.-	31I ⊙	200,—
5216FP	10 Mark Bayern mit Aufdruck "Sarre", Abart II "fetter Kontrollstrich", gestempelt, tadellose Erhaltung, gepr. Dr. Dub und Fotobefund Herbert Ney BPP: "in einwandfreier Qualität", Mi. 800.-	31II ⊙	200,—
5219	2,50 Mark Deutsches Reich, bräunlichlila, mit Aufdruck "Saargebiet", Viererblock vom linken Seitenrand mit Reihenzählern "10,00" und "12,50", tadellos postfrisch, gepr. Burger BPP und Fotoattest Braun BPP (2016): "Die Qualität ist einwandfrei.", Mi. 1.000.-	43c (4) **	250,—
5220P	2,50 Mark Deutsches Reich mit Aufdruck "SAARGEBIET", rotlila, Aufdruckabart IX, tadellos postfrisch, Fotobefund Braun BPP (2016): "echt und einwandfrei", Mi. 250.- (ohne Berücksichtigung der Aufdruckabart)	43cIX **	40,—
5221P	20 a. 75 Pfg Germania, mit doppeltem Aufdruck der Sterne und der Wertziffer, davon einmal im BLINDDRUCK, tadellos postfrisch, seltene Besonderheit, doppelt geprüft Burger BPP und Fotoattest Burger BPP	50DDB **	100,—
5222	5 Pfennig bis 25 M. Landschaftsbilder kpl., tadellos postfrisch, teils gepr. Hoffmann BPP und Fotobefund Ney VP (2017), Mi. 200.-	53/69 **	70,—
5223	5 Pfg bis 25 Mark Landschaften, Viererblocksatz, dabei Mi.-Nr. 63 mit seltenem Plattenfehler III auf einer Marke (Mi. -.), Mi.-Nr. 69 vom Eckrand mit Druckdatum "10-4-21-V", eine Marke zu 10 Mark Mängel - sonst tadellos postfrisch, Fotoattest Ney VP (2016), Mi. 1.380.- (ohne Plattenfehler 63III).	53/69(4) **	300,—
5227	3 Mark Landschaften als ungummierter Probedruck in bräunlicher Farbe, Auf der Rückseite befindet sich nur der Rahmendruck, tadellose Erhaltung, ausführliches Fotoattest Hoffmann BPP, Mi. - - aufgrund der Seltenheit!	66PV (*)	150,—
5229	25 Mark Landschaften, Viererblock vom Eckrand mit Druckdatum "10-4-21 -V", Einheit etwas angetrennt und gefaltet ansonsten tadellos postfrisch, Fotoattest Ney VP (2016), Mi. 1.020.-	69Br, 69(2) **	200,—
5230P	25 Mark Burbacher Hütte, Plattenfehler I "Rauch direkt über rechtem Kaminausgang weiß", tadellos gestempelt auf Briefstück, gepr. Hoffmann BPP, Mi. 400.-	69I △	80,—
5231	25 Mark Landschaftsbilder, Plattenfehler: "weißer Rauch über rechten Kamin", postfrisch, gepr. Hoffmann BPP, Mi. 400.-	69PF I **	80,—
5233FP	3 C auf 20 Pf bis 5 Fr auf 25 Mark Landschaftsbilder II tadellos postfrisch überkomplett mit allen A+B, I+II (70A+B, 72AI+II, 77AI+II, 78A+B, 79AI+II, 80AI+II, 81AI+II), alle tiefst gepr. Hoffmann BPP oder 2 mal Fotobefund Geigle BPP, Mi. 950.-	70A,B/83 **	225,—
5237	5 Fr. auf 25 Mark Landschaftsbilder II, Plattenfehler: "weißer Fleck im roten Rauch über linkem Kamin", linkes Randstück, postfrisch, gepr. Hoffmann BPP, Mi. 250.-	83III **	60,—
5238	5 Fr. auf 25 Mark Landschaften, Plattenfehler III "weißer Fleck im roten Rauch über linkem Karmin" (Feld 17), tadellos gestempelt, gepr. Hoffmann BPP, Mi. 300.-	83III ⊙	60,—
5240	25 C. Landschaftsbilder, ungezähnt, Probedruck in liliororange, postfrischer 4er-Block aus der rechten oberen Bogenecke, tadellos, Fotobefund Geigle BPP	89P1 **	50,—
5241	30 C. Landschaftsbilder, Essay in mattbräunlichrosa auf Kunstdruckpapier, ungezählter 4er-Block vom linken Bogenrand, ungebraucht ohne Gummi, wie verausgabt, tadellos, Fotobefund Geigle BPP	90Essay (*)	110,—
5242	30 C. karmin, senk. Paar, postfr., gepr. Dr. Schneider	90Pr **	60,—

5244P	75 Cent Freimarke, Probedruck in abweichender Farbe, ungezähnt, Viererblock jeder Wert einzeln gestempelt "Saarbrücken 6 * (St. Annual) * 6.4.29" auf Briefstück, tadellose Erhaltung, Fotoattest Ney VP: "echt und einwandfrei", Mi. 1.600.- - in gestempelter Einheit seltener!	93P1(4) △	500,—
5246	5 Fr. Landschaftsbilder III, Viererblock, tadellos postfrisch, Fotobefund Ney VP: "einwandfrei" Mi. 320.-	97(4) **	75,—
5247	15 bis 75 C. Freimarken Landschaftsbilder 1923, UNGEZÄHNT, tadellos ungebraucht mit Originalgummierung und kleinem Falzrest, Mi. 300.-	98/01U *	50,—
5252	10 Fr. Madonna von Blieskastel, Plattenfehler III "Fleck auf der 4. Windung von unten auf der rechten Säule", tadellos postfrisch, Fotobefund Ney: "echt und einwandfrei", Mi. 120.-	103III **	30,—
5254	20 C. bis 1,50 Fr. Volkshilfe 1926 "Pflegedienste (I)", kompletter Satz mit vier Werten, tadellos postfrisch, Mi. 130.-	104/07 **	30,—
5255	20 + 20 C. bis 1,50 +1,50 Fr. Volkshilfe kpl., sauber gestempelt "SAARBRÜCKEN", tadellos, Kabinett, Fotobefund Ney BPP (2017), Mi. 130.-	104/07 ⊙	40,—
5256	20 C.-1,50 Fr. Volkshilfe, gestempelt auf Briefstücken, signiert Ney VP, Mi. 130.-	104/07 △	30,—
5257	20 Cent bis 1,50 Fr. "Volkshilfe 1927: Pflegedienste (II)", Viererblocksatz inkl. Plattenfehler 105 I und 107 II, tadellos gestempelt "Saarbrücken * P. Sch. A. b 22.1.27", Fotoattest Ney VP (2017): "Die Qualität ist einwandfrei.", Mi. 1.140.-+	104/07(4) ⊙	230,—
5258	20 + 20 C. Volkshilfe mit Plattenfehler I, sauber gestempelt "SAARBRÜCKEN", tadellos, Kabinett, neuer Fotobefund Ney VP (2017), Mi. 200.-	104I ⊙	45,—
5259	20 C., Volkshilfe 1926, Plattenfehler: "Apostroph zwischen L und K", gestempelt, Fotobefund Ney. "echt und einwandfrei", Mi. 300.-	104II ⊙	70,—
5260	20 Cent Volkshilfe 1926, Plattenfehler V, tadellos gestempelt auf Briefstück, Fotobefund Geigle BPP, Mi. 200.-	104V △	50,—
5261	50 + 50 C. Volkshilfe mit Plattenfehler I, zentrisch gestempelt "NEUNKIRCHEN 18.11.26", tadellos, Kabinett, neuer Fotobefund Ney VP (2017), Mi. 200.-	106I ⊙	45,—
5262	50 + 50 C. Volkshilfe mit Plattenfehler II auf Briefstück, zentrisch gestempelt "BOUS 27.1.27", tadellos, Kabinett, neuer Fotobefund Ney VP (2017), Mi. 300.-	106II △	65,—
5263	1,50 + 1,50 Fr. Volkshilfe mit Plattenfehler II, tadellos gestempelt SAARBRÜCKEN, neuer Fotobefund Ney VP (2017), Mi. 400.-	107II ⊙	90,—
5264	1,50 + 1,50 Fr. Volkshilfe mit Plattenfehler III, tadellos gestempelt SAARBRÜCKEN 6, neuer Fotobefund Ney VP (2017), Mi. 400.-	107III ⊙	80,—
5265	10 C. bis 5 Fr. Landschaftsbilder (V), kompletter Satz mit 14 Werten, tadellos postfrisch, Mi. 130.-	108/21 **	40,—
5266	20 Cent bis 1,50 Fr. "Volkshilfe 1927: Pflegedienste (II)", kompletter Satz mit vier Werten, tadellos postfrisch, Mi. 160.-	122/25 **	50,—
5267	20 Cent bis 1,50 Fr. "Volkshilfe 1927: Pflegedienste (II)", kompletter Satz mit 4 Werten, gestempelt, tadellose Erhaltung, Fotobefund Ney VP (2018): "echt, einwandfrei", Mi. 200.-	122/25 ⊙	50,—
5268FP	20 C.-1,50 Fr. Volkshilfe, gestempelt auf Briefstücken, signiert Ney VP, Mi. 200.-	122/25 △	50,—
5269	50 C., Volkshilfe 1927, Plattenfehler: "Farbpunkt über +", gestempelt, gepr. Ney, Mi. 200.-	124I ⊙	45,—
5270	50 C., Volkshilfe 1927, Plattenfehler: "Kerbe im I von Hilfe und Farbpunkt im Kinderoberschenkel", gestempelt, Fotobefund Ney: "echt und einwandfrei", Mi. 250.-	124II ⊙	60,—
5271	1,50 Fr. Volkshilfe 1927 mit Aufdruck-Fehler I "Bindestrich zwischen den Jahreszahlen (im Aufdruck) fehlend", tadellos postfrisch, Mi. 250.-	125I **	60,—
5275FP	1 Fr. Flugpost mit Plattenfehler II, III, V, VI, VII und VIII je tadellos postfrisch. Fotobefunde Christine Ney BPP für PF II, III und VIII, Geigle für PF V, sowie PF VII tiefst gepr. Geigle BPP, Mi. 1.200.-	127II,III,V/VIII **	240,—
5276	40 C. - 3 Fr. Volkshilfe, kpl. Kurzsatz auf Briefstücken, tadellos zentrisch gestempelt HOMBURG 16.1.29, neuer Fotobefund Ney VP (2017), Mi. 660.-	128/33 △	150,—
5277	40 C. bis 3 Fr. Volkshilfe 1928, kpl. Kurzsatz in waagerechten Zwischenstegpaaren, tadellos postfrisch, Mi. 720.-	128/33 ZW **	150,—
5278FP	40 C. bis 10 Fr. Volkshilfe "Gemälde", 7 Werte = kompletter Satz, tadellos postfrisch, Höchstwert Fotoattest Hoffmann BPP, Mi. 1.100.-	128/34 **	350,—
5279P	40 C. - 10 Fr. Volkshilfe, 7 Werte komplett, tadellos ungebraucht, 1,50 - 10 Fr. gepr. Ney VP mit Fotobefund für die 10 Fr. (2016) "echt, einwandfrei", Mi. 550.-	128/34 *	130,—
5280P	40 Cent bis 10 Fr. Volkshilfe 1928, kompletter Satz zu 7 Werten - einheitlich Bogenfeld 49 - der Höchstwert zu 10 Fr. daher mit seltenem Plattenfehler II "Farbfleck zwischen n U und G in Vaugirard", tadellos postfrisch, unsignierter Luxussatz, Fotoattest-Kopie Geigle BPP (für ehemaligen Viererblocksatz) (2017): "Die Qualität ist einwandfrei.", Mi. 2.700.- (ohne Plattenfehler = 1.100.-)	128/34II **	750,—
5281	20 + 20 C. Volkshilfe mit Plattenfehler IV, tadellos gestempelt SAARBRÜCKEN, neuer Fotobefund Ney VP (2017), Mi. 250.-	132IV ⊙	60,—
5282	40 Cent bis 10 Fr. "Volkshilfe 1929: Gemälde (II), kompletter Satz mit sieben Werten, tadellos postfrisch, Mi. 200.-	135/41 **	60,—
5283P	40 Cent bis 10 Fr. Volkshilfe 1929 "Gemälde (II), kompletter Satz mit 7 Werten, gestempelt "Saarbrücken 3 * (St. Johann) d 30.12", tadellose Erhaltung, Fotoattest Christine Ney VP (2018): "Die Qualität ist einwandfrei.", Mi. 260.-	135/41 ⊙	80,—
5284	40 Cent bis 10 Fr. "Volkshilfe 1931: Gemälde (III)", kompletter Satz mit sieben Werten, tadellos postfrisch, Mi. 450.-	144/50 **	120,—
5285	40 C. bis 10 Fr., Volkshilfe 1931, 7 Werte kpl. ungebraucht, Mi. 200.-	144/50 *	45,—
5286FP	40 C. - 10 Fr. Volkshilfe, kompletter Satz mit sieben Werten, gestempelt, geprüft Hoffmann BPP bzw. Ney BPP, Mi. 650.-	144/50 ⊙	150,—
5287P	40 C. - 5 Fr. Volkshilfe, 7 Werte komplett, dabei die 5 und 2 Fr. mit Bogenecken, letztere mit Druckdatum, tadellos postfrisch, die genannten gepr. Hoffmann BPP, Mi. 780.-	151/57 **	200,—
5289FP	40 C. bis 5 Fr. Volkshilfe 1931, kompletter Satz mit 7 Werten, gestempelt "Saarbrücken * 2 bb", neues Fotoattest Ney VP (2018): "Die Qualität ist einwandfrei.", Mi. 800.-	151/57 ⊙	230,—
5290FP	40 C. - 5 Fr. Volkshilfe, kompletter Satz mit sieben Werten, gestempelt "SAARBRÜCKEN 17.3.32", tadellose Erhaltung, Fotoattest Ney VP, Mi. 800.-	151/57 ⊙	180,—
5291	40 C. bis 5 Fr. Volkshilfe 1931, kompletter Satz auf R-Brief von "Friedrichsthal * (Saar) * 11.1.32" nach Berlin mit Ankunftsstempel, Fotoattest Ney VP (2017): "Der Satz auf dem beförderten Brief ist in Bedarfsqualität.", Mi. für lose Marken 800.-	151/57 ☒	250,—
5292P	40 Cent bis 5 Fr. Volkshilfe 1931, kpl. Satz auf R-Brief mit Entwertung "REDEN * (SAAR) * 30.12.31", Fotoattest Ney VP (2016): "Die Qualität ist einwandfrei", Mi. für lose 800.-	151/57 ☒	250,—
5293	60 C. und 5 Fr. Flugpost 1932, kompletter Satz mit zwei Werten, tadellos postfrisch, Mi. 180.-	158/59 **	60,—
5295	5 Fr. "Flugpostmarke", Flugpost-Ausgabe 1932, Eckrandviererblock unten links, tadellos postfrisch, Fotobefund Ney VP (2016): "Die abgebildeten, einwandfreien Marken vom Eckbogenrand sind echt.", Mi. 720.-+	159(4) **	170,—
5296	5 Fr. Flugpost mit Plattenfehler IV tadellos ungebraucht, Mi. 150.-	159IV *	25,—
5297	40 Cent bis 5 Fr. "Volkshilfe 1932 Burgen und Kirchen", kompletter Satz mit sieben Werten, tadellos postfrisch, Mi. 750.-	161/67 **	200,—
5298	40 C. - 5 Fr. Volkshilfe, 7 Werte komplett, tadellos ungebraucht, die 5 Fr. gepr. Ney VP, Mi. 300.-	161/67 *	90,—
5299FP	40 C.-5 Fr. Volkshilfe, komplett, gestempelt, signiert Geigle bzw. Ney BPP, Mi. 800.-	161/67 ⊙	180,—
5300FP	40 C.-5 Fr. Volkshilfe, komplett, gestempelt, tadellos, Fotoattest Ney VP, Mi. 800.-	161/67 ⊙	200,—
5301	60 C. - 5 Fr. Explosionsunglück in Neunkirchen, 3 Werte komplett, tadellos postfrisch, unsigniert, Mi. 270.-	168/70 **	70,—
5302FP	60 C.-5 Fr. Neunkirchen, komplett, gestempelt, geprüft Ney BPP, Mi. 200.-	168/70 ⊙	50,—
5303	60 Cent bis 5 Fr. Explosionsunglück in Neunkirchen, jeweils mit Plattenfehler I vom Eckrand unten rechts mit Druckdatum "8-5-1933", Marke und Unterrand postfrisch, im Seitenrand mit Beschriftung und Falzrest, Mi. 970.-	168/70 I Br **	200,—
5305	40 C. und 60 C. Volkshilfe 1934 je aus der rechten oberen Bogenecke mit Druckdatum und Bogenecke 2 Fr. auf etwas überfrankiertem R-Brief von SAARBRÜCKEN 17.3.34 nach Köln mit Ankunftsstempel, dazu aus gleicher Korrespondenz ein 2. R-Brief mit Mi.-Nr. 174 und 176, Kabinett, geprüft Hoffmann BPP, Katalogwert für lose 495.-	171/73Br,u ☒	130,—
5306	40 Cent bis 5 Fr. "Volkshilfe 1934: Standbilder aus Saarbrückener Kirchen", kompletter Satz mit sieben Werten, tadellos postfrisch, Mi. 280.-	171/77 **	80,—
5307	40 C. - 5 Fr. Volkshilfe, 7 Werte komplett, tadellos ungebraucht, die 5 Fr. gepr. Ney VP, Mi. 110.-	171/77 *	40,—
5308FP	40 C.-5 Fr. Volkshilfe, gestempelt "SAARBRÜCKEN 27.11.34" auf Briefstücken, signiert Ney BPP, Mi. 300.-	171/77 △	75,—

5309	40 C. bis 5 Fr. Volkshilfe 1934, kompletter Satz auf R-Brief von SAARBRÜCKEN 2 19.4.34 nach München mit Ankunftsstempel, Pracht, signiert Hoffmann BPP, Mi. 300.- schon für die losen Marken	171/77 ☒	80,—
5310	40 C. - 5 Fr. Volkshilfe mit Zusatzfrankatur auf größerformatigem R-Brief der Südamerikafahrt nach Pernambuco.	171/77 ☒	100,—
5311	40 C. bis 5 Fr. Volkshilfe kpl., jeweils im 4er-Block, teilweise mit Bogenecke und RZ auf Briefstücken, gestempelt "MERZIG 26.3.34", die 1 Fr. teils Zahnfehler, sonst tadellos, in dieser Form selten, neues Fotoattest Ney VP (2017), Mi. 1.200.-+	171/77 (4) △	240,—
5312	40 C bis 5 Fr Volkshilfe mit Druckdatum, waagerechter Paarsatz, neues Fotoattest Ney VP: "Die Erhaltung ist einwandfrei. Bei der Nr. 174 ist die Gummierung im Rand etwas beschädigt." Mi. 1.090.-	171/77Br **	250,—
5313	1934, Aufdruck-Ausgaben diese Jahrgangs bis auf zwei kleine Werte komplett inkl. Mi.-Nr.193-195, 195-198 und 199-205 auf 5 Postkarten ohne Adresse, dabei Mi.-Nr. 194 II, alle Werte geprüft Hoffmann BPP, Pracht, Mi. ca. 600.-	178/05 ☒	150,—
5314	10 C. bis 10 Fr. Volksabstimmung 1935, kompletter Satz mit 16 Werten, tadellos postfrisch, Mi. 160.-	179/94 **	50,—
5315	10 Fr. Madonna "Volksabstimmung", Plattenfehler I "r der rechten Wertbezeichnung Fr mit Anstrich", auf Blanko-Kuvert mit Maschinen-Sonderstempel "SAARBRÜCKEN 2 13.1.35 Heute Volksabstimmung im Saargebiet", Mi. 280.- +	194I (☒)	60,—
5316	10 Fr. Volksabstimmung 1935 mit Plattenfehler I "r von Fr der Wertbezeichnung mit Anstrich", tadellos postfrisch, Mi. 250.-	194I **	60,—
5317P	40 C. bis 5 Fr. Volkshilfe 1934 Volksabstimmung 1935, kompletter Satz mit 7 Werten, gestempelt "Saarbrücken * 1 c 13.1.35", tadellose Erhaltung, Fotoattest Christine Ney VP (2018): "Die Qualität ist einwandfrei.", Mi. 240.-	199/05 ☉	70,—
5318	40 C. bis 5 Fr. Volkshilfe-Volksabstimmung 1934, kompletter Satz auf 5 R-Ortsbriefe von SAARBRÜCKEN 2 13.1.35, jeder Brief mit Abstimmungs-Vignette, Pracht, geprüft Hoffmann BPP	199/05 ☒	80,—
5319	40 Cent bis 5 Fr. Volkshilfe 1934, Eckrandviererblocksatz, tadellos postfrisch, Fotoattest Ney VP (2016): "Die Qualität der Marken ist einwandfrei.", Mi. 680.-	199/05(4) **	180,—
5324P	75 Pf Mettlach ungezählter Probedruck vom Oberrand tadellos postfrisch, Mi. 200.-	222XP **	50,—
5325FP	10 C. bis 50 Fr. Freimarkenausgabe sog. Urdruckserie, tadellos postfrisch, geprüft, Fotoattest Ney VP (2018): "Die Qualität ist einwandfrei.", Mi. 3.500.-	226/38I **	1000,—
5326FP	60 Cent auf 3 Pfg Freimarke, orange, Urdruckausgabe, gestempelt "Saarbrücken 12.12.47", abgesehen von einem kleinen Eckzahnbug in fehlerfreier Erhaltung, seltene Marke, Fotoattest Christine Ney VP (2018), Mi. 4.000.-	227I ☉	600,—
5327P	4 Fr. auf 16 Pfg Freimarke, Aufdruck auf Neuauflage, doppelter Aufdruck, tadellos postfrisch, Fotoattest Ney BPP: "Die Marke ist in einwandfreier, postfrischer Erhaltung mit Altsignaturen.", Mi. 650.-	231II DD **	150,—
5328FP	14 F. Urdruck, Aufdruckfehler VIII, tadellos postfrisch, Fotoattest Ney: "Die Qualität ist einwandfrei.", Mi. 750.-	236I AF VIII **	120,—
5332FP	5 Fr. - 25 Fr. Hochwasserhilfe, kompletter Satz mit fünf Werten, gestempelt, geprüft Hoffmann BPP, Mi. 500.-	255/59 ☉	120,—
5333P	Großer Hochwasserblock in Type IV tadellos postfrisch, doppelt tiefst gepr. Ney BPP, Mi. 1.100.-	Bl.1TypeIV **	240,—
5334P	Blockausgabe "Hochwasserhilfe", Blockpaar, tadellos postfrisch, gepr. Hoffmann BPP und Fotoattest Geigle BPP (2014) "Die Qualität ist einwandfrei.", Mi. 1.600.-	Bl.1/2 **	500,—
5335	Hochwasser-Blockpaar, postfrisch, Mi. 1.600.-	Bl.1/2 **	380,—
5339	8 Fr. Jugendherbergswerk, senkrecht Prachtpaar mit Unterrand, geprüft Ney BPP	262(2) ☉	65,—
5340	8 u. 10 Fr. Jugendherbergswerk, 8 Fr. aus der rechten unteren Bogenecke, Type I, gestempelt, gepr. Ney BPP Mi. 260.-	262/63I ☉	60,—
5341	8 Fr. Jugendherbergswerk mit Plattenfehler "linke Rahmenlinie unterbrochen", tadellos, Fotobefund Ney BPP, Mi. 350.-	262PFI ☉	70,—
5342	"Tag des Pferdes" kpl. auf hübsch illustrierter FDC-Karte mit ESSt. von GÜDINGEN, 15 Fr. Oberrand, 25 Fr. mit Leerfeld oben, Pracht, Mi. 200.-+	265/66 ☒	35,—
5343P	8 + 2 - 50 + 20 Fr. Volkshilfe kpl., zentrisch gestempelt MERZIG bzw. SULZBACH, tadellos, tiefst gepr. Hoffmann BPP und neues Fotoattest Ney VP (2017) "Marken sowie die Stempel sind echt. Die Qualität ist einwandfrei." Mi. 650.-	267/71 ☉	180,—
5344P	8 Fr. bis 50 Fr. Volkshilfe 1949, kpl. Satz auf R-Eilboten-Brief mit Entwertung "SAARBRÜCKEN * TAG DER BRIEFMARKE * IBASA 01.5.50", Fotoattest Ney VP (2016): "Der Satz auf dem beförderten Brief ist in einwandfreier Erhaltung.", Mi. für lose 650.-	267/71 ☒	190,—
5347	15 Fr. Kolping, tadellos gestempelt SAARBRÜCKEN, tiefst gepr. Hoffmann BPP und Ney VP, Mi. 100.-	289 ☉	30,—
5349	15 Fr. IBASA auf Maximum-Karte mit ESST "SAARBRÜCKEN 23.4.50" im Ortsverkehr, tadellos, neuer Fotobefund Ney VP (2017), Mi. 300.-	291 ☒	75,—
5350	15+5 Fr. IBASA mit Zusatzfrankatur und Sonderstempel auf portugiesischer Reco-Drucksache nach Pforzheim mit Ankunftsstempel.	291,279,290 ☒	50,—
5354	25 - 200 Fr. Europarat, tadellos postfrisch, unsigniert, neuer Fotobefund Ney VP (2017), Mi. 200.-	297/98 **	60,—
5355P	25 u. 200 Fr. Europarat, gestempelt, tadellos, gepr. Ney, Mi. 320.-	297/98 ☉	80,—
5356	25 Fr. und 200 Fr. Europarat, Viererblocksatz, dabei die rechte obere Marke zu 200 Fr. mit Plattenfehler I "weißer Punkt hinter Währungsbezeichnung F", tadellos postfrisch, Fotoattest Ney VP (2016): "Die Qualität ist einwandfrei.", Mi. 1.505.-	297/98 (4) **	300,—
5357	25 Fr. und 200 Fr. Europarat, je vom Eckrand unten rechts mit Druckdatum "1-8-1950", 25 Fr. mit schwachem Bug, 200 Fr. tadellos postfrisch, Fotoattest Ney VP (2016), Mi. 1.360.- - selten mit dem Druckdatum angeboten!	297/98Br **	250,—
5358	25 Fr. und 200 Fr. Europarat, kompletter Satz in senkrechten Zwischenstegpaaren, die untere Marke zu 200 Fr. mit minimalem Eckzahnbug, postfrisch, Fotoattest Ney VP (2016), Mi. 1.360.-	297/98ZS **	220,—
5359	200 Fr. Europarat mit Plattenfehler "weißer Punkt hinter Währungsbezeichnung F", postfrisch vom rechten Seitenrand, unsigniert, Mi. 800.-	298I **	120,—
5360	200 Fr. Europarat, Plattenfehler II "Farbstrich im Buch über ANNO", tadellos postfrisch, Fotoattest Ney BPP: "einwandfrei", Mi. 800.- - der Plattenfehler II wird seltener angeboten als Plattenfehler I!	298II **	130,—
5361P	8 Fr. - 50 Fr. Volkshilfe 1950, kompletter Satz mit 5 Werten, gestempelt "Sulzbach (Saar) c 24.11.50", tadellos, Fotoattest Ney VP (2018): "Die Erhaltung ist einwandfrei.", Mi. 380.-	299/03 ☉	100,—
5362P	8 Fr. - 50 Fr. kpl. auf R-Satz-Brief von "Saarbrücken 2 Vs 27.9.52" nach Hann.-Münden mit rückseitigem Ankunftsstempel, tadellose Erhaltung, Fotoattest Ney VP (2018) "... in einwandfreier Qualität.", Mi. 380.- für lose	299/03 ☒	100,—
5363	Volkshilfe 1950 "SAARBRÜCKEN 2 V s 10.11.50 -12" auf Blanko-FDC, Fotoattest Ney VP (2016) "Die abgebildeten Marken sowie die Ersttagsstempel sind echt. Die Qualität ist einwandfrei." Mi. 750.-	299/03FDC ☒	170,—
5364	25 Fr. Volkshilfe, rechts anhängendes Zierfeld in Markengröße, tadellos gestempelt, Fotobefund Ney VP: "einwandfrei", Mi. 90.-+	302L ☉	30,—
5365	12 + 3 bis 50 + 20 Fr. Volkshilfe kpl. mit Sonderstempel "SAARBRÜCKEN 4.11.51", tadellos, neuer Fotobefund Ney VP (2017), Mi. 200.-	309/13 ☉	45,—
5366	12 + 3 bis 50 + 20 Fr. Volkshilfe kpl. auf eingeschriebenem Satzbrief mit Sonderstempel "SAARBRÜCKEN 4.11.51" nach Mettlach mit Ankunftsstempel, tadellos, neuer Fotobefund Ney VP (2017), Mi. 200.- (für lose)	309/13 ☒	60,—
5368	50 + 20 Fr. Volkshilfe, 4er-Block, tadellos gestempelt SAARBRÜCKEN, neuer Fotobefund Ney VP (2017), dekorativer Block des Höchstwertes, Mi. 360.-+	313(4) ☉	75,—
5369	3 Fr. und 30 Fr. Freimarken auf FDC - Umschlag mit Ersttagssonderstempel "DUDWEILER TAG DER BRIEFMARKE 3.5.53", Fotoattest Ney BPP: "...die Erhaltung ist einwandfrei!", Mi. 450.-	321,332FDC ☒	100,—
5372	500 Fr. Freimarke auf R-Luftpost-FDC mit Ersttagsstempel "SAARBRÜCKEN 01.8.53" nach Flushing / USA mit Ankunftsstempel, tadellos, Umschlag gering fleckig, in dieser Form nicht so häufig, neues Fotoattest Ney VP (2017), Mi. 600.-	337 ☒	120,—
5373	500 Fr. Wiederaufbau der Ludwigskirche als Blanko-FDC mit K2 "St. Ingbert (Saar) 1.8.53", tadellose Erhaltung, Fotobefund Ney BPP: "einwandfrei", Mi. 600.- - selten!	337 ☒	130,—
5375	1 Fr. bis 200 Fr. Freimarkenserie Heuss ohne Währungsbezeichnung, mit 20 Werten kompletter Satz auf 4 nicht gelaufenen Schmuck-Ersttagsbriefen und einem ebenfalls am Ersttag abgestempelten Gedenkblatt (Format Din A6), alle in tadelloser Erhaltung, Mi. 594.-	380/99 ☒	150,—
5377P	1 Fr. bis 300 Fr. Freimarkenserie Heuss mit Währungsbezeichnung, mit 20 Werten kompletter Satz auf 4 nicht gelaufenen Schmuck-Ersttagsbriefen, tadellose Erhaltung, Mi. 1.290.-	409/28 ☒	250,—

Saargebiet Dienstmarken

5379	3 C. bis 1 Fr. Dienstmarken, kompletter Satz mit 12 Werten - inkl. 11I und 11II, tadellos postfrisch, Fotobefund Ney: "einwandfrei.", Mi. 530.-	1/11 I,II **	150,—
5387	25 C. rötlichlila/mattrotlichgelb, Aufdrucktype II, tadellos postfrischer linker unterer ECKRAND-Viererblick, Mi. 200.- +	14III(4)ER **	50,—
5397	10 Cent bis 100 Fr. Dienstmarken, Viererblocksatz, tadellos postfrisch, Fotoattest Ney VP (2016): "Die Qualität ist einwandfrei.", Mi. 600.-	33/44 (4) **	140,—

Saargebiet Feldpost der Abstimmungstruppen

5400FP	Schwedische Feldpost: Ganzsache MILITÄRBREV tadellos postfrisch (mit Antwortmarke)	**	100,—
5401FP	Britische Feldpost: 1/2 P grün und 1 P rot auf Brief nach Worcester/England, Fotobefund Christine Ney BPP: "Der abgebildete portugiesische Brief der Britischen Feldpost ist echt und in einwandfreier Erhaltung." Mi. 500.-	☒	100,—
5402FP	Italienische Feldpost: 13.1.35, nach Mailand adressierter Brief, Mischfrankatur der Italien-Nummern 301 + 5 mal 358, fünf Feldpoststempel COMANDO TRUPPE ITALIANE NELLA SAAR, Mi. 350.-	☒	80,—
5403FP	Italienische Feldpost: 1935, Brief ab ROMA...FERROVIA... (Roll-Stempel) nach Saarbrücken an die COMANDO TRUPPE ITALIANE NELLA SAAR, Einzelfrankatur Italien Nr. 307, seltener Bedarf! Mi. 650.-	☒	180,—
5404FP	Schwedische Feldpost: 12.1.35, MILITÄRBREV (Ganzsache) mit FÄLTPOST-Wertstempel und Einkreisstempel SVENSKA BATAJONEN SAAR vom Saargebiet nach STOCKHOLM/Schweden. Die Antwortmarke ist noch enthalten. Schöner Bedarfsbeleg. Mi. 200.-	☒	50,—
5405	Schwedische Feldpost: 13.1.35, Brief (Ganzsache mit Zusatzfrankatur) aus dem Saargebiet nach GÖTEBORG/Schweden, Mi. 200.-	☒	40,—
5406	Schwedische Feldpost: 13.1.35, Brief aus dem Saargebiet nach LUND/Schweden, Mi. 200.-	☒	40,—
5407	Schwedische Feldpost: 13.1.35, Brief mit MeF der Schweden-Nr. 221B (3-mal) mit 3 Stempeln SVENSKA BATAJONEN SAAR, Mi. 200.-	☒	40,—
5408FP	Schwedische Feldpost: 13.1.35, Kartenbrief (Ganzsache) und Postkarte (Ganzsache mit Zusatzfrankatur) nach TULLINGE resp. nach MALMÖ/Schweden, Mi. 400.-	☒	80,—
5409	Schwedische Feldpost: 24.1.35, Feldpostkarte, MILITÄTBREVKORT (Ganzsache) mit Wertstempel aus dem Saargebiet nach STOCKHOLM (Eckbug rechts oben), Mi. 200.-	☒	40,—

BES. II. WELTKRIEG/FELDPPOST

Sudetenland

5410	Abertham, 5 Werte auf Blankobrief mit Privataufdrucken "Abertham 4.X.38", je gestempelt Breitenbach im befreiten Sudetenland 4.10.1938 Einmarsch	△	45,—
------	--	---	------

Karlsbad

5416	10 H. Wappen, auf Briefstück mit aptiertem Stempel "KARLSBAD 1.X.38", seltene Ersttags-Entwertung, da um 17,30 Uhr das Postamt wieder von Tschechen übernommen wurde. Nach Dr.Hörr Auflage 2220 Stück, nur wenige Ersttagsverwendungen belegt. sign. Dr.Hörr, Fotobefund Brunel (2018): "echt und einwandfrei", Mi. 500.-	2 △	150,—
5417	10 Heller Freimarke, mit Ersttagsstempel "Karlsbad 1 X.1938" auf Blanko-Karte, Zähnung gering unregelmäßig, Fotoattest Brunel VP, Mi. 500.-	2EST ☒	100,—
5418P	20 H. Wappen mit Aufdruck "Karlsbad 1.X.1938 + Hakenkreuz" auf Briefstück mit Ersttagsstempel "1.X.38-14", tadellos, gepr. Dr. Hörr und Fotoattest Brunel VP (2014) "Die Erhaltung ist einwandfrei.", seltene Marke mit Ersttagsstempel! Mi. 300.-	3AEST △	100,—
5419	30 H. Portomarkte, tadellos zentr. gestempelt "KARLSBAD 4.X.38", seltene Marke, Auflage nur 237 Stück, gepr. Dr. Dub und Fotobefund Brunel VP (2017), Mi. 180.-	33 ⊙	65,—
5421	40 H. dunkelrot tadellos auf Briefstück, tadellos, Auflage nur 205 Stück, gepr. Hübner und Fotobefund Brunel VP (2017), Mi. 190.-	34 △	65,—

Konstantinsbad

5422	50 h. Legionäre Vouziers mit Aufdruck "Sudetenland", gestempelt "Konstantinsbad 7.X.38" auf Briefstück, bis auf einen Einriss oben gute Erhaltung, sehr selten, Auflage nur 50 Exemplare, Fotoattest Brunel VP (2017), Mi. 2.500.- kursiv	29 △	350,—
------	---	------	-------

Reichenberg

5423	5 Heller Freimarke mit Handstempel-Aufdruck "Wir sind frei! + Hakenkreuz", gestempelt mit Befreiungsstempel "Reichenberg 10.10.38" auf Briefstück, oben rechts Eckzahnfehler sonst einwandfrei, Auflage nur 150 Exemplare, Fotobefund Brunel VP, Mi. 200.-	11 △	35,—
5424P	5 Heller bis 30 Heller Freimarken mit Handstempel-Aufdruck "Wir sind frei! + Hakenkreuz" auf postalisch nicht beförderter und nachträglich beschrifteter Fotokarte (Hitler und Henlein) mit Sonderstempel "Reichenberg 1 8. Okt. 1938", Auflagen nur 150 - 1.100 Stück, Fotobefund Brunel VP (2014): "Die Erhaltung ist einwandfrei.", Mi. 400.-	11/15 ☒	150,—
5425FP	40 Heller Freimarke rötlichbraun mit Handstempel-Aufdruck "Wir sind frei! + Hakenkreuz" mit 40 Heller und 50 Heller Freimarken auf Briefstück, gestempelt "Reichenberg 1 / Deutsche Reichspost / 8.OKT 1938" sowie zusätzlichem aptiertem Tagesstempel vom 10.10.38, tadellose Erhaltung, Auflage nur ca. 10 Exemplare, Fotoattest Brunel BPP (2008): "Die Erhaltung der Marken ist einwandfrei.", Mi. 4.090.-	16a,21,34 △	1400,—
5426P	1,50 Kc., 3 Kc. und 50 Heller Freimarken je mit Handstempelaufdruck "Wir sind frei! + Hakenkreuz" auf Fotokarte (Hitler und Henlein) mit Sonderstempel "Reichenberg 1 8. Okt. 1938", Auflage nur 200 - 380 Stück, Fotobefund Brunel VP (2016): "Die Erhaltung ist einwandfrei.", Mi. 620.-	26,29,137 ☒	200,—
5427	3 Kc. und 4 Kc. Freimarken mit Handstempel-Aufdruck "Wir sind frei! + Hakenkreuz", gestempelt "Reichenberg 1 8. Okt. 1938" auf Briefstück, der Wert zu 4 Kc. mit fleckigem Zahn und Eckbugspur sonst einwandfrei, Auflage nur 180 bzw. 300 Stück, Fotobefund Brunel VP (2014), Mi. 380.-	29,31 △	80,—
5428	5 H Zeitungsmarke kobalt tadellos auf Briefstück, gepr. Mahr BPP, Mi. 300.-	56 △	90,—
5429P	Blockausgabe "Masaryk mit Kind" mit Handstempel-Aufdruck "Wir sind frei! + Hakenkreuz", gestempelt mit Sonderstempel "Reichenberg 1 / -8.X.1938 / ..." , aufgrund der geringen Auflage von nur 40 Exemplaren sehr selten!, unsigniert mit Fotoattest Robert Brunel VP (2012): "Der Blockrand ist links leicht fleckig, im Übrigen ist die Erhaltung einwandfrei.", Mi. 6.500.-	BI.3 ⊙	1800,—
5430P	1 Kc. "Purkyne" mit Handstempel-Aufdruck "Wir sind frei! + Hakenkreuz" mit rechts anhängendem, nicht überdrucktem Zierfeld, tadellos gestempelt "REICHENBERG 1 Deutsche Reichspost 8. Oktober 1938 Heil Hitler!" auf Briefstück, Auflage nur 50 Exemplare - davon nur wenige mit anhängendem Zierfeld - von uns das erste Mal überhaupt im Angebot! unsigniert, Expertise Brunel VP (2018): "Die Erhaltung ist einwandfrei.", Mi. 2.500.-	121Zfw △	1000,—

Maffersdorf

5431P	5 Kobalt Zeitungsmarke mit Aufdruck, Viererblock vom rechten Bogenrand, tadellos postfrisch, Auflage nur 1.000 Exemplare, Einheiten sind seltener, Fotobefund Brunel VP (2019): "Die Erhaltung ist einwandfrei.", Mi. 320.- +	56(4) **	80,—
5432P	5 H. bis 1 Kc. Zeitungsmarken mit Aufdruck "Wir sind frei! + Hakenkreuz", tadellos ungebraucht, Auflage nur 200 Sätze, sehr selten, geprüft und Fotoattest Brunel VP (2017): "Die Erhaltung ist einwandfrei.", Mi. 1.005.-	56,59/63 *	300,—

Rumburg

5433FP	100 Heller auf 50 Heller Zeitungsmarke mit Aufdruck "Wir sind frei! + Hakenkreuz", tadellos postfrisch, geringe Auflage, gepr. Mahr BPP und Fotoattest Brunel VP (2017): "Die Erhaltung ist einwandfrei.", Mi. 1.100.-	22 **	300,—
--------	--	-------	-------

Albanien

5434P	100 Heller auf 50 Heller Zeitungsmarke mit Aufdruck "Wir sind frei! + Hakenkreuz", tadellos ungebraucht, geringe Auflage, gepr. Dr. Hörn und Fotoattest Brunel VP (2016): "Die Erhaltung ist einwandfrei.", Mi. 700.-	22 *	180,—
5435	100 a. 5 H. Portomarke, tadellos postfrischer senkr. Dreierstreifen, obere Marke vorgefaltet, Mi. 270.-	36(3) **	70,—
5436P	100 H. a. 5 H. bis 100 H. a. 1 Kc. Portomarken komplett, tadellos ungebraucht, Auflage nur 4.000 Sätze, Fotobefund Brunel VP (2017), Mi. 240.-	36/43 *	75,—

Albanien

5438FP	1 Q.- 25 Q. Freimarken, 14 Werte komplett, tadellos postfrisch, unsigned, neuer Fotobefund Brunel VP (2020) "Die Marken haben echten Aufdruck und postfrische Originalgummierung. Die Erhaltung ist einwandfrei.", Mi. 500.-	1/14 **	150,—
5439P	1 Q. auf 3 Q. bis 25 Q. Freimarken und Eilmärke, kompletter Satz mit 14 Werten, 3 Fr. mit Aufdruckfehler VI "1 von 1943 unten verkürzt" (Feld 48), tadellos postfrisch, unsigned, Expertise Brunel VP (2020): "Die Erhaltung ist einwandfrei.", Mi. 1.020.-	1/14 **	250,—
5440P	1 - 25 Q Aufdruckausgabe und 5 Q - 3 Fr. Freimarkenausgabe, Gebiet in den Hauptnummern komplett, tadellos postfrisch, 3 Werte gepr. Dr. Rommerskirchen BPP, Mi. 580.-	1/21 **	170,—
5441	1 Fr. mit Aufdruckfehler "kurze 1 in 1943", postfrisch vom Unterrand, Mi. 350.-	11VI **	50,—
5442P	3 Fr. Freimärke mit Aufdruckfehler VI "1" von "1943" verkürzt, tadellos postfrisch, gepr. Dr. Rommerskirchen BPP, Mi. 800.-	13VI **	170,—
5443	5 Q-3 Fr. Bombengeschädigte, komplett postfrisch, signiert Dr. Rommerskirchen BPP, Mi. 100.-	15/21 **	25,—
5444	25+ 10 Q. Bombengeschädigte, ungezähnt, ungebraucht mit Originalgummierung, auf der Gummierungsseite Abklatsch in blauer Druckfarbe, Mi. für ** 300.-	18U *	50,—

Adria - Alpenvorland

5445FP	5 Cent bis 30 Lire Freimarkenausgabe ähnlich der Landschaftsserie Laibach Mi.-Nr. 45/60, tadellos postfrisch. Laut Michel soll das eine "Phantasieausgabe" sein, was wir aufgrund der hervorragenden künstlerischen und technisch aufwendigen Ausführung (Stichtiefdruck) nicht so richtig glauben können!	**	150,—
--------	--	----	-------

Böhmen & Mähren

5446	5 H. - 10 Kc. Freimarken, 19 Werte komplett, tadellos postfrisch, Höchstwerte gepr. Gilbert, Mi. 140.-	1/19 **	40,—
5447	Aufdruckausgabe kpl. auf großformatigen Eilboten-R.-Brief vom 21.11.39 (A4) nach England, Beförderungsspuren, Mi. 600.-	1/19 ☒	140,—

Zulassungsmarken Ghetto Theresienstadt

5448FP	Zulassungsmarke für Pakete aus dem Protektorat nach dem Ghetto Theresienstadt, tadellos postfrisch, Fotoattest Brunel (2012): "Die Erhaltung ist einwandfrei.", Mi. 700.-	Z1 **	250,—
--------	---	-------	-------

Flämische Legion

5449	+ 50 Fr. Symbolische Darstellungen, alle vier Farben, tadellos postfrisch, Fotobefund Brunel VP (2013): "Die Erhaltung ist einwandfrei.", Mi. 110.-	I/IV **	40,—
5450	+ 50 Fr. Legionäre, Kleinbogensatz komplett, tadellos postfrisch, unsigned, Fotobefund Brunel VP "Die Erhaltung ist einwandfrei.", Mi. 500.-	I/IVKB **	140,—
5451P	+ 50 Fr. Für unsere Soldaten an der Ostfront, alle vier Farben, Abart "ungezähnt", 50 Cent blau in seltener Type II "Wertangabe in kleiner Schrift wie bei gezählter Ausgabe", tadellos postfrisch, sehr selten, Mi. 2.225.-	I/IVUII **	800,—
5452	+ 50 Fr. "Für unsere Soldaten an der Ostfront" mit farbigem Aufdruck, alle vier Werte, tadellos postfrisch, Fotobefund Brunel VP (2012): "Die Erhaltung ist einwandfrei.", Mi. 480.-	V/VIII **	140,—
5453	Symbolische Darstellungen mit Flugzeugaufdruck, kpl. Satz gestempelt, übliche Gefälligkeitsentwertung, Mi. 800.-	V/VIII ☉	150,—
5454P	+ 50 Fr. Symbolische Darstellungen mit Flugzeugaufdruck, kopfstehender Aufdruck, tadellos postfrisch, Fotoattest Kruschke "einwandfrei" (für ehemaligen Kleinbogen), Mi. 350.-	VIIIK **	100,—
5455	+ 5 Fr. - + 100 Fr. Kaiserbildnisse, kompletter Satz mit sechs Werten, tadellos postfrisch, Fotobefund Brunel VP (2012): "Die Erhaltung ist einwandfrei.", Mi. 260.-	IX/XIV **	100,—
5456P	+ 5 Fr. bis + 100 Fr. Kaiserbildnisse 1943, kpl. Satz zu sechs Werten in Kleinbogen, tadellos postfrisch, gepr. Kruschke, Mi. 1.100.-	IX/XIV KB **	330,—
5457	Nicht ausgegebene Marken: + 10 Fr. bis + 100 Fr. Soldaten und Flugzeuge 1944, ungezählter Kleinbogensatz, tadellos postfrisch, Mi. 2.000.-	XV/XIX B KB **	580,—
5458	Nicht ausgegebene Marken: + 10 Fr. Soldaten und Flugzeuge 1944, ungezählter Probedruck-Kleinbogen auf ungummierten Papier, rückseitig zusätzlicher kopfstehender Druck der + 50 Fr. Marke, tadellos	XVP KB (*)	240,—
5459FP	Nicht ausgegeben: + 10 Fr. bis + 100 Fr. Soldaten und Flugzeuge, ungezähnt, tadellos postfrisch, Auflage nur 12.000 Sätze, Fotoattest Brunel VP (2016): "Die Erhaltung ist einwandfrei.", Mi. 500.-	XV/XIXB **	190,—
5460	Nicht ausgegebene Marken: + 15 Fr. Soldaten und Flugzeuge 1944, ungezählter Probedruck-Kleinbogen auf ungummierten Papier, rückseitig zusätzlicher kopfstehender Druck der + 50 Fr. Marke, tadellos	XVIP KB (*)	240,—
5461	Nicht ausgegebene Marken: + 50 Fr. Soldaten und Flugzeuge 1944, postfrischer Kleinbogen mit Teilzählung (nur waager. zwischen den Marken gezähnt), tadellos. Derartige Teilzählungen sind bekannt und selten	XVIIIKB **	240,—
5462	Nicht ausgegebene Marken: + 100 Fr. Soldaten und Flugzeuge 1944, ungezählter Probedruck-Kleinbogen auf ungummierten Papier, rückseitig zusätzlicher, nach rechts verschobener Druck der + 50 Fr. Marke, tadellos	XIXP KB (*)	240,—
5463FP	Nicht ausgegebene Marken: + 50 Fr. Luftwaffe mit Aufdruck "LANGEMARK", gezähnt, tadellos postfrisch, Fotobefund Brunel VP (2019): "Die Erhaltung ist einwandfrei.", Mi. 250.-	XXA **	100,—
5464	Genter Philatelistentag, gezähnt, vier Werte - kompletter Satz, tadellos postfrisch, Fotobefund Brunel VP: "Die Erhaltung ist einwandfrei.", Mi. 40.-	XXI/XXIVA **	Gebot

Wallonische Legion

5465	+ 20 Fr. bis + 100 Fr. "Für unsere Soldaten an der Ostfront", kompletter Satz mit vier Werten, tadellos postfrisch, Fotobefund Brunel VP (2013): "Die Erhaltung ist einwandfrei.", Mi. 180.-	I/IV **	60,—
5466FP	+ 20 Fr. bis + 100 Fr. Legionäre, Kleinbogensatz aller vier Werte, tadellos postfrisch, Fotoattest Brunel VP (2015): "Die Erhaltung ist einwandfrei.", Mi. 750.-	I/IVKB **	250,—

Dänemark

5467	Heftchendeckel des Markenheftchens ohne Marken (rückseitig zwei kleine Falzstellen)	(MH)	90,—
5468FP	+ 25 Öre bis + 1 Krone Ansichten 1944, kompletter Satz zu drei Werten, tadellos postfrisch, unsigned, Fotoattest Brunel (2012): "Die Erhaltung ist einwandfrei.", Mi. 1.200.-	I/III **	450,—

Niederländische Legion

5469	1942, Blockpaar Niederländische Legion tadellos postfrisch	Bl.1/2 **	30,—
------	--	-----------	------

Estland

5470	15 Kop. bis 30 Kop. Freimarken, Abart "ungezähnt", kompletter Satz mit drei Werten, tadellos postfrisch, gepr. Keiler BPP bzw. Kruschke BPP, Mi. 450.-	1/3yU **	150,—
5471P	15 K. braun, waagrecht ungezähnt, tadellos postfrisch, sign. Keiler BPP u. Kruschke BPP, Mi. 180.-	1yUw **	35,—
5472	20+20 Kop. Doppeldruck ungezähnt ** waag. Paar, Mi. 360.-	5UDD(2) **	60,—

5473	30 + 30 K. Wiederaufbau ungezähnt mit markantem Doppeldruck, tadellos postfrisch, allseits breitrandig, doppelt gepr. Krischke BPP, Mi. 180.-	6UDD **	35,—
5474P	30 Pfg Doppeldruck ungezähnt ** senkr. Paar, Mi. 360.-	6UDD **	60,—
5475	30 K. + 30 K. Freimarken, Abart "Doppeldruck, ungezähnt", zwei waagerechte Zwischenstegpaare als Einheit, im Zwischensteg wie üblich vorgefaltet, sehr seltene und attraktive Einheit, Mi. für lose schon 720.-	6UDD(4) **	100,—
5476	30+30 K. ungezähnt mit Doppeldruck, senkrechtes Paar postfrisch, Mi. 360.-	6UDDPaar **	60,—
5477	50+50 Kop. Doppeldruck ungezähnt tadellos postfrisch, waagerechtes Paar, Mi. 360.-	7UDD(2) **	70,—
5478	50+50 Kop. Doppeldruck ungezähnt im Viererblock tadellos postfrisch, Mi. 720.-	7UDDVBl. **	130,—

Estland - Lokalausgabe Elwa

5479FP	1 Kop. "Werkstätige", Wasserzeichen 7 (Mäander/Blumenmuster), mit schwarzem Handstempel-Aufdruck "Eesti Post" in Mischfrankatur mit 2 Kop., 3 Kop., 5 Kop., 20 Kop. und 30 Kop. Freimarken mit schwarzem Handstempel-Aufdruck "Eesti Post" auf mittig außerhalb der Frankatur gefalteter Blanko-Souvenirkarte mit Entwertung "ELVA X EESTI X B 14 VII 41", tadellose Erhaltung, die Mi.-Nr. 1Y hat eine Auflage von nur 50 Exemplaren, Fotoattest Prof. Dr. Klein BPP: "echt und einwandfrei.", Mi. 4.010.-	1Y u.a. ☒	1600,—
5480P	3 Kop. hellblau mit Handstempel-Aufdruck "Eesti Post", tadellos gestempelt, Auflage nur 200 Stück, geprüft und Fotoattest Krischke BPP: "echt und einwandfrei", Mi. 650.-	3 ☉	250,—
5481P	5 Kop. Freimarke mit schwarzem Handstempel-Aufdruck "Eesti Post", tadellos gestempelt, Fotoattest Löffbering BPP (2018): "echt und einwandfrei", Mi. 220.-	5 ☉	90,—
5482P	10 Kop. blau mit Handstempel-Aufdruck "Eesti Post", tadellos gestempelt, gepr. Klein VP, Mi. 220.- - Auflage nur 400 Exemplare!	6 ☉	80,—
5483FP	30 Kop. "Landwirtschaftsausstellung 1940 - Pavillon Kirgisische SSR" mit Aufdruck "Eesti Post", tadellos gestempelt "Elva + Eesti + B 14.VIII.41", Auflage nur 200 Exemplare, Fotoattest Keiler BPP und neues Fotoattest Nagler VP (2016): "echt und einwandfrei.", Mi. 3.500.- - sehr seltene Marke!	28 ☉	1400,—

Estland - Lokalausgabe Moiseküll

5485FP	1,20 auf 20 Kop. orange, tadellos postfrisch, Auflage nur 400 Exemplare, gepr. Bartels und Fotoattest Krischke (2001): "Die Erhaltung ist einwandfrei.", Mi. 500.-	4 **	200,—
--------	--	------	-------

Estland - Lokalausgabe Odenpäh

5486FP	30 K. + 30 K. geschnitten, Type I, waagerechtes Paar aus der linken oberen Bogenecke, linke Marke mit Farbe violettultramarin fehlend, postfrisch, im Oberrand Falzspur, sehr selten, geprüft Nemvalz, Keiler und Krischke BPP, Fotoattest Nagler VP, Mi. ohne Preis.	2 BIF/2 BI **	1400,—
5487FP	30 Kop. Wappenschild, geschnitten, Type II, tadellos postfrisch, Fotoattest Nagler VP (2016): "echt, einwandfrei", Mi. 300.-	2BII **	120,—

Estland - Lokalausgabe Pernau

5488	1 Kop. bis 50 Kop. Freimarken mit Aufdruck in Haupttype II, kompletter Satz mit 11 Werten, tadellos postfrisch, Fotobefund Prof. Dr. Udo Klein VP: "einwandfrei", Mi. 180.-	1/10II **	60,—
5493	30 Kop. mit Aufdruckfehler IV "Statt Jahreszahl in der 3. Zeile ein zweites 'Pernau'" mit Unterrand, Bogen der Haupttype II, Feld 95 - 98, tadellos postfrisch, Kabinett, gepr. Klein BPP, Mi. 100.-	9IV **	35,—

Französische Legion

5494	Blockausgabe "Für die Freiwilligen Legion" sog. Eisbärblock, entwertet mit Feldpostnormstempel "Feldpost b 29.1.42" auf Umschlag, Expertise Brunel VP (2021): "Die Erhaltung des Blocks ist einwandfrei. Das Kuvert weist Stockflecken auf.", Mi. 800.-	Bl.I ☒	250,—
5496P	Eisbärblock tadellos postfrisch, gepr. Pickenpack, Mi. 800.-	Bl.I **	220,—
5497P	Blockausgabe "Freiwilligen-Legion" - sog. Eisbär-Block, Plattenfehler I, postfrisch, Format durch herstellungsbedingte Schnittabweichung 93 : 116 anstatt 94 : 116, Fotoattest Lothar Herbst VP (2016): ".... Die sonstige Erhaltung ist einwandfrei. Die Auflage betrug nur 30.000 Blocks. Davon sind Blocks mit der Abart "Strich im oberen Zähnungsrand" selten, da sie nur in einer relativ kleinen Anzahl bekannt sind.", Mi. 1.200.-	Bl.I/ **	300,—
5498FP	Blockausgabe "Eisbär" - Trio dieser Ausgabe wie folgt: Normalblock, Block mit Plattenfehler I "Strich im oberen Markenrand" sowie sehr seltene Variante "ungezähnt", tadellos postfrisch, selten in dieser Vollständigkeit angeboten, für die Abarten Fotoattest Tust BPP (Bl. I/II) und Fotoattest Krischke (Bl. IU) je "echt und einwandfrei", Mi. 5.500.-	Bl.I,Bl.I/II,Bl.IU **	2000,—
5499P	1943, portofreier Legions-Feldpostbrief eines Angehörigen der Legion aus Polen (GG) mit Feldpost-Normstempel "b2" vom 30.9.1943 von der Einheit 05.492 E (3. Battalion des 638. französischen Infanterie Regiments) mit Dienststellenstempel der LVF in violett und den Spendenvignetten in allen fünf Farben als Satzfrankatur, deutsche Zensur: roter Handprüfstempel vom Hamburg und brauner neutraler Prüfstreifen - der Brief ist fehlgeleitet wurden und dadurch wurde die Zensur in Hamburg statt in Frankfurt/Main durchgeführt, adressiert ist der Brief nach St. Vincent-Rive-d'Olt - einem Dorf in Frankreich, Fotoattest Tust BPP und neues Fotoattest Lothar Herbst VP (2016): "Die Erhaltung ist einwandfrei. Echte derartige Legionsbriefe sind sehr selten."	VI/X ☒	700,—
5500	F + 1F. Legionere, 4er - Block vom rechten Bogenrand mit Zierfeld bzw. mit Zierfeld mit Druckdatum, postfrisch	VI/X Zf Br. **	70,—
5501P	F + 1Fr. Spendenmarke auf Legionsfeldpostbrief, portofreier Legionsfeldpostbrief eines Angehörigen der Legion vom Einsatzort der Legion in Polen (25.9.1943) von der Einheit 05.492 A (3. Battalion des 638. französischen Infanterie Regiments) mit Dienststellenstempel der LVF in schwarz und LVF Vignetten Mi.-Nr. VIII als Viererblock mit Leerfeldern, der Brief ist nach St. Vincent-Rive-d'Olt (Lot) gerichtet, dieses Dorf hat heute rund 450 Einwohner, Ankunftsstempel vom 10.10.1944, Fotoattest Tust BPP und Fotoattest Lothar Herbst VP (2016): "Der Feldpostbrief mit den Vignetten ist in allen Teilen echt. Die Korrespondenz (mit Inhalt) ist aus anderen Briefen bekannt. Die Erhaltung ist einwandfrei. Echte derartige Legionsbriefe sind sehr selten."	VII(2),VIII ☒	750,—
5502P	1943, portofreier Feldpostbrief eines Unteroffiziers vom 28.11.1943 vom Einsatzort der Legion in Polen (Generalgouvernement) von Feldpost-Nr. 29.620 (Verbindungsstab I. Radom des 638. französischen Infanterie Regiments) mit Dienststellenstempel Feldpost-Nr. 38.178 "Stab-Sicherungs-Regiment 122), frankiert mit Viererblock einer Spendenvignette - davon zwei Marken mit anhängendem Zierfeld, deutsche Zensur: PrüfstempelE3a von Frankfurt Main, der Brief ist nach St. Vincent-Rive-d'Olt (Frankreich) gerichtet, Ankunftsstempel vom 30.12.1943, Fotoattest Tust BPP und neues Fotoattest Lothar Herbst VP (2016): "Die Erhaltung ist einwandfrei. Echte derartige Legionsbriefe sind sehr selten."	IXZf,IX ☒	750,—

**Alle Einzellose und Atteste sind unter
www.reinhardfischerauktionen.de**

farbig abgebildet!

**Dort sind auch 4031 weitere Lose zu finden, die nicht im
gedruckten Katalog, sondern nur im Internet zu finden sind!**

EINZELLOSE

Frankreich - Dünkirchen

5503P	Feldwache vor Moskau, Probedrucke in den Farben blaugrün, violett, dunkelrot, braun und blau, auf ungummiertem Papier, ungezähnt, je mit rechts anhängendem Zierfeld mit Druckdatum 2-4-42!, selten, für jeden Wert Fotoattest-Kopie (für den ganzen Bogen) Herbst (2007): "schon Einzelwerte sind sehr selten.", Mi. 6.000.-	XPZFD (5) (*)	1200,—
5504	Vier Ausgaben komplett, tadellos postfrisch, dabei Mi.-Nr. IVa und IVb, Fotobefund Brunel VP (2012): "Die Erhaltung ist einwandfrei.", Mi. 180.-	II/X **	60,—
5505	Portofreier Feldpostbrief eines Angehörigen der Legion mit Entwertung durch Feldpostnormstempel vom 20.08.1942 mit Unterscheidungsbuchstaben "b", frankiert mit Spendenvignette der Legion, Postlauf nicht nachweisbar, Fotoattest Herbst VP: "Die Erhaltung ist einwandfrei."	III ☒	200,—
5507P	1943, portofreier Feldpostbrief Angehörigen der Legion vom 13.6.1942, adressiert nach St. Nazaire, Frankreich (lange vor der Einkesselung) - rückseitig Ank.-Stempel vom 26.6.1942, frankiert mit kompletten Satz der Spendenvignetten (fünf verschiedene), Fotoattest Lothar Herbst VP (2018): "Die LVF-Vignetten sind in der Zähnung teils minimalst gummifleckig. Die sonstige Erhaltung ist einwandfrei."	VI/X ☒	500,—
5508	Legionäre an der russischen Front und napoleonische Soldaten, alle fünf Farben, Sechserblocksatz, tadellos postfrisch, Fotobefund Brunel VP (2020): "Die Erhaltung ist einwandfrei.", Mi. 240.-	VI/X(6) **	70,—
5509	"Legionäre an der russischen Front und napoleonische Soldaten", kompletter Satz mit Zierfeldern, tadellos postfrisch, Mi. 70.-	VI/XZf **	20,—
5510	Legionäre an der russischen Front und napoleonische Soldaten, alle fünf Farben, je vom rechten Bogenrand mit anhängenden Zierfeldern mit Druckdatum "2.4.42", tadellos postfrisch, Fotobefund Brunel VP (2015): "Die Erhaltung ist einwandfrei.", Mi. 200.-	VI/XZfBr **	60,—
5511	Legionäre an der russischen Front und napoleonische Soldaten, alle fünf Farben, je vom rechten Bogenrand mit anhängenden Zierfeldern mit Druckdatum "2.4.42", tadellos postfrisch, Fotobefund Brunel VP (2015): "Die Erhaltung ist einwandfrei.", Mi. 200.-	VI/XZfBr **	60,—
5512P	Feldwache vor Moskau, Probedruck in braun auf ungummiertem Papier, ungezähnt, Fotoattest-Kopie (für den ganzen Bogen) Herbst (2007), Mi. 240.-	XP (*)	60,—
5513	Feldwache vor Moskau, Probedrucke in den Farben blaugrün, violett, dunkelrot, braun und blau, auf ungummiertem Papier, ungezähnt, je als senkrechtes Zwischenstegpaar. Zwischenstege sind nur von den Probedruckten bekannt, offenbar wurden alle normalen Bogen zerschnitten. Extrem selten, für jeden Wert Fotoattest-Kopie (für den ganzen Bogen) Herbst (2007): "schon Einzelwerte sind sehr selten.", Mi. geschätzt 3.600.-	XPZS (5) (*)	1000,—
5514FP	Feldwache vor Moskau, Probedrucke in den Farben blaugrün, violett, dunkelrot, braun und blau, auf ungummiertem Papier, ungezähnt, für jeden Wert Fotoattest-Kopie (für den ganzen Bogen) Herbst (2007): "schon Einzelwerte sind sehr selten.", Mi. 1.250.-	XP(5) (*)	300,—
5515	Feldwache vor Moskau, Probedrucke in den Farben blaugrün, violett, dunkelrot, braun und blau, auf ungummiertem Papier, ungezähnt, je als senkrechtes Zwischenstegpaar mit links anhängenden Zierfeldern, die obere braune Marke winzig an Bildkante tangiert, Zwischenstege sind nur von den Probedruckten bekannt, offenbar wurden alle normalen Bogen zerschnitten. Extrem selten, für jeden Wert Fotoattest-Kopie (für den ganzen Bogen) Herbst (2007): "schon Einzelwerte sind sehr selten.", Mi. geschätzt 5.000.-	XPZSZf(5) (*)	1200,—
5516P	Feldwache vor Moskau, Probedruck mit links anhängendem Zierfeld, blau auf ungummiertem Papier, ungezähnt, Fotoattest-Kopie (für den ganzen Bogen) Herbst (2007), Mi. 550.-	XPZf (*)	150,—
5517P	Feldwache vor Moskau, Probedruck mit links anhängendem Zierfeld, braun auf ungummiertem Papier, ungezähnt, Fotoattest-Kopie (für den ganzen Bogen) Herbst (2007), Mi. 550.-	XPZf (*)	150,—
5518	Feldwache vor Moskau, Probedrucke in den Farben blaugrün, violett, dunkelrot, braun und blau, auf ungummiertem Papier, ungezähnt, je mit links anhängendem Zierfeld, selten, für jeden Wert Fotoattest-Kopie (für den ganzen Bogen) Herbst (2007): "schon Einzelwerte sind sehr selten.", Mi. 2.250.-	XPZf(5) (*)	600,—
5520	"Waffenbrüderschaft 3. Reich" Italienische Marine-Basis von BORDEAUX/Frankreich 1943 "Base Atlantica": Italienische Marken zu 10, 20, 30 und 50 Cent. mit Aufdruck "Italia Repubblicana Fascista Base Atlantica" tadellos postfrisch, Dallay-Katalog 2007-08: 136.- Euro	Dallay 6,8,10,11 **	50,—
5521FP	"Waffenbrüderschaft 3. Reich" Italienische Marine-Basis von BORDEAUX/Frankreich 1943 "Base Atlantica": Italienische Marke zu 25 Cent. grün mit Aufdruck "Italia Repubblicana Fascista Base Atlantica" tadellos postfrisch, Dallay-Katalog 2007-08: 215.- Euro	Dallay 9 **	80,—
5522FP	"Waffenbrüderschaft 3. Reich" Italienische Marine-Basis von BORDEAUX/Frankreich 1943 "Base Atlantica": Italienische Marke zu 25 Cent. grün mit Aufdruck "Italia Repubblicana Fascis a Base Atlantica" (Aufdruckfehler Fascista ohne "t") tadellos postfrisch, franz. Signum, Dallay-Katalog 2007-08: 775.- Euro	Dallay 9a **	250,—
5523FP	"Waffenbrüderschaft 3. Reich" Italienische Marine-Basis von BORDEAUX/Frankreich 1943 "Base Atlantica": Italienische Marke zu 10 Cent. braun mit Aufdruck "Italia Repubblicana Fascista Base Atlantica" tadellos postfrisch, Dallay-Katalog 2007-08: 325.- Euro	Dallay 13 **	120,—
5524	"Waffenbrüderschaft 3. Reich" Italienische Marine-Basis von BORDEAUX/Frankreich 1943 "Base Atlantica": Italienische Marken zu 25, 30 und 50 Cent. mit Aufdruck "Italia Repubblicana Fascista Base Atlantica" tadellos postfrisch, Dallay-Katalog 2007-08: 87 Euro	Dallay 15/17 **	30,—

Frankreich - Dünkirchen

5525FP	Ganzsachenkarte 70 C. "Arc de Triomphe" mit Aufdruck "Besetztes Gebiet Nordfrankreich" in Type I, portogerechte Verwendung mit Zufrankatur 10 C. "Merkurkopf" von "Dunkerque 14.7.40" nach Ghyvelde mit rücks. Ankunftsstempel vom 15.7.40, Expertise Lothar Herbst VP (2018): "Die Erhaltung ist einwandfrei. Derartige Postkarten sind sehr selten, da sie nur in wenigen Stücken überdruckt wurden. Mir sind bis heute nur 5 Stück bekannt geworden." - TOP-Stück in erstklassiger Erhaltung! . . .	P2,52 ☒	750,—
5526	50 C. Freimarke mit Aufdruck in Type I, zwei Einzelmarken auf portogerecht frankiertem Brief, tadellos, Fotoattest Krischke (2013), Mi. 600.-	2I ☒	180,—
5527P	50 C. rot im waagerechten Paar mit Aufdrucktype II auf Brief aus CASSEL 21.8.40 als KGF-Sendung an das frz. Kriegsministerium in Vichy, Pracht, seltene und späte Aufbrauchs-Verwendung dieser Marke nach dem 9.8. aus dem Bedarf, sign. H.B. Zierer	2I ☒	250,—
5528P	50 Cent Freimarke blau, senkrechtes Paar mit Überdruck in Type I, portogerechte 1 Fr. Frankatur auf Brief von "St. Pol. sur Mer 22.7.40" nach Dunkerque mit rücks. Ankunftsstempel 23.7.40, tadellose Erhaltung, Auflage nur ca. 3.000 Paare, Fotoattest Lothar Herbst VP (2016): "Die Erhaltung ist einwandfrei.", Mi. 600.-	2I ☒	180,—
5529FP	50 C. rot, waag. ungebrauchtes Markenpaar mit Aufdruck in Type II, Fotoattest Herbst VP "Die Erhaltung ist einwandfrei. Rückseitig ist, wie fast immer, der Teilabschlag des echten Poststempels von "Coudekerque-Branche" abgeschlagen, als Echtheitsbestätigung. Aufgrund der kleinen Auflage von nur ca. 1500 Paaren sind diese Marken selten." Mi. 750.-	2II *	220,—
5530P	50 C. Freimarke "Friedensallegorie" mit Aufdruck in Type I (ähnlich Mi.-Nr. 2 I bzw. 2 II), Abart "kopfstehender Aufdruck", senkrechtes Paar als portogerechte Mehrfachfrankatur auf Brief von "Ghyvelde 22.07.1940" nach Dunkerque mit rs. Ankunftsstempel vom "23.07.1940", tadellose Erhaltung, Expertise Lothar Herbst VP (2018): "Die Erhaltung ist einwandfrei. Die Marken sind nur in sehr geringer Stückzahl bekannt, daher sind sie sehr selten.", Mi. 800.-	Publ.2 I / II ☒	200,—
5531P	5 C. Freimarke, waagerechtes Paar mit Aufdruck in Type II, rückseitig wie üblich Teilabschlag des Poststempels "Coudekerque-Branche" als Echtheitskennzeichnung, tadellos ungebraucht, Fotoattest Lothar Herbst VP (2017): "Die Erhaltung ist einwandfrei. Aufgrund der kleinen Auflage von nur ca. 80 - 100 Paaren sind diese Marken sehr selten." Mi. 1.400.-	6II *	500,—
5532P	15 C. Freimarke lebhaftraunorange, waagerechtes Paar mit Aufdruck in Type II, rückseitig wie üblich Teilabschlag des Poststempels "Coudekerque-Branche" als Echtheitskennzeichnung, tadellos ungebraucht, Fotoattest Lothar Herbst VP (2017): "Die Erhaltung ist einwandfrei. Aufgrund der kleinen Auflage von nur ca. 80 - 100 Paaren sind diese Marken sehr selten." Mi. 1.400.-	8II *	500,—
5533P	20 C. Freimarke im waager. Paar mit Aufdruck in Type II, tadellos ungebraucht mit voller Originalgummierung und kleinem Falzrest, rückseitig Teilabschlag des echten Poststempels von "Coudekerque-Branche" als Echtheitsbestätigung, unsigniert, Fotoattest Lothar Herbst VP (2016): "Die Erhaltung ist einwandfrei. Aufgrund der sehr kleinen Auflage von nur ca. 80 bis 100 Paaren sind diese Marken sehr selten."	10II *	500,—
5534	25 C grün Viererblock = 2 waagerechte Paare, je mit Überdruck in Type I tadellos auf Brief von GHYVELDE NORD 30.7.40 nach Dunkerque, rückseitig Ankunftsstempel DUNKERQUE NORD 31.7.40, Mi. 1400.-	11I(2) ☒	320,—

5535P	25 C. Freimarke schwärzlichopalgrün, waagerechtes Paar mit Aufdruck in Type II, rückseitig wie üblich Teilabschlag des Poststempels "Coudekerque-Branche" als Echtheitskennzeichnung, tadellos ungebraucht, Fotoattest Lothar Herbst VP (2017): "Die Erhaltung ist einwandfrei. Aufgrund der kleinen Auflage von nur ca. 80 - 100 Paaren sind diese Marken sehr selten." Mi. 1.400.-	11II *		500,—
5536FP	25 C. Merkur blaugrün als Viererblock mit zwei senkr. überdruckten Markenpaaren als portugerechte 1 Fr. Frankatur auf Brief von "Dunkerque 2.8.40" nach Malo les Bains mit Ank.-Stempel vom 3.8.40, tadellose Erhaltung, signiert Dartyre sowie Fotoattest Lothar Herbst VP (2015): "Die Erhaltung ist einwandfrei. Die Marken sind nur in sehr kleiner Auflage von 800 Paaren verausgabt worden. Da nur ein kleiner Teil davon erhalten geblieben ist, sind derartige Marken sehr selten. Abweichende Aufdruckstellung (K) "fallend" von oben nach unten laufend ist als Besonderheit zu erwähnen." Mi. 2.100.-	11IK(2) ☒		600,—
5537P	30 C. Freimarke im waager. Paar mit Aufdruck in Type II, tadellos ungebraucht mit voller Originalgummierung und kleinem Falzrest, rückseitig Teilabschlag des echten Poststempels von "Coudekerque-Branche" als Echtheitsbestätigung, unsigniert, Fotoattest Lothar Herbst VP (2016): "Die Erhaltung ist einwandfrei. Aufgrund der sehr kleinen Auflage von nur ca. 80 bis 100 Paaren sind diese Marken sehr selten."	13II *		600,—
5538P	75 C. Freimarke grünoliv, waagerechtes Paar mit Aufdruck in Type II, rückseitig wie üblich Teilabschlag des Poststempels "Coudekerque-Branche" als Echtheitskennzeichnung, tadellos ungebraucht, Fotoattest Lothar Herbst VP (2017): "Die Erhaltung ist einwandfrei. Aufgrund der kleinen Auflage von nur ca. 80 - 100 Paaren sind diese Marken sehr selten." Mi. 1.400.-	17II *		500,—
5539P	80 C. Freimarke schwärzlichorange, waagerechtes Paar mit Aufdruck in Type II, rückseitig wie üblich Teilabschlag des Poststempels "Coudekerque-Branche" als Echtheitskennzeichnung, tadellos ungebraucht, Fotoattest Lothar Herbst VP (2017): "Die Erhaltung ist einwandfrei. Aufgrund der kleinen Auflage von nur ca. 80 - 100 Paaren sind diese Marken sehr selten." Mi. 1.400.-	18II *		500,—
5540FP	1 Fr. Freimarke schwärzlichgrün im waagerechten Paar mit Aufdruck in Type II, tadellos ungebraucht mit voller Originalgummierung und kleinem Falzrest, rückseitig Teilabschlag des echten Poststempels von "Coudekerque-Branche" und Unterschrift des Postamtsleiters als Echtheitsbestätigung, unsigniert, Fotoattest Lothar Herbst VP (2017): "Die Erhaltung ist einwandfrei. Aufgrund der kleinen Auflage von nur ca. 80 bis 100 Paaren sind diese Marken sehr selten."	20II *		500,—
5541P	1 Fr. karmin mit kopfstehendem waagerechtem Aufdruck in Type I, Einzelmarke auf gefälligkeitsgestempelter Papierunterlage, Fotoattest Krischke (2013), Mi. 2.000.-	21Kw △		400,—
5542P	1,40 Fr. Freimarke lebhaftviolett purpur im waagerechten Paar mit Aufdruck in Type II, tadellos ungebraucht mit voller Originalgummierung und kleinem Falzrest, rückseitig Teilabschlag des echten Poststempels von "Coudekerque-Branche" und Unterschrift des Postamtsleiters als Echtheitsbestätigung, unsigniert, Fotoattest Lothar Herbst VP (2017): "Die Erhaltung ist einwandfrei. Aufgrund der kleinen Auflage von nur ca. 80 bis 100 Paaren sind diese Marken sehr selten."	23II *		500,—
5543P	1,50 Fr. Freimarke dunkelblau im waagerechten Paar mit Aufdruck in Type II, tadellos ungebraucht mit voller Originalgummierung und kleinem Falzrest, rückseitig Teilabschlag des echten Poststempels von "Coudekerque-Branche" und Unterschrift des Postamtleiters als Echtheitsbestätigung, unsigniert, Fotoattest Lothar Herbst VP (2017): "Die Erhaltung ist einwandfrei. Aufgrund der kleinen Auflage von nur ca. 80 bis 100 Paaren sind diese Marken sehr selten." Mi. 1.400.-	24II *		500,—
5544FP	2,25 Fr. Freimarke lilaultramarin im waagerechten Paar mit Aufdruck in Type II, tadellos ungebraucht mit voller Originalgummierung und kleinem Falzrest, rückseitig Teilabschlag des echten Poststempels von "Coudekerque-Branche" und Unterschrift des Postamtleiters als Echtheitsbestätigung, unsigniert, Fotoattest Lothar Herbst VP (2018): "Die Erhaltung ist einwandfrei. Aufgrund der kleinen Auflage von nur ca. 80 bis 100 Paaren sind diese Marken sehr selten." Mi. 1.400.-	26II *		500,—
5545P	2,50 Fr. Freimarke schwärzlichgrün im waagerechten Paar mit Aufdruck in Type II, tadellos ungebraucht mit voller Originalgummierung und kleinem Falzrest, rückseitig Teilabschlag des echten Poststempels von "Coudekerque-Branche" und Unterschrift des Postamtsleiters als Echtheitsbestätigung, unsigniert, Fotoattest Lothar Herbst VP (2017): "Die Erhaltung ist einwandfrei. Aufgrund der kleinen Auflage von nur ca. 80 bis 100 Paaren sind diese Marken sehr selten."	27II *		600,—
5546FP	40 C. + 10 C. Wohltätigkeitsausgabe "Chavannes" mit Aufdruck in Type II, tadellos ungebraucht mit voller Originalgummierung und kleinem Falzrest, unsigniert, Fotoattest Lothar Herbst VP (2018): "Die Erhaltung ist einwandfrei. Aufgrund der sehr kleinen Auflage von nur ca. 80 - 100 Stück sind diese Marken sehr selten."	29II *		700,—
5547FP	40 C. + 60 C. Wohltätigkeitsausgabe "Soldaten" mit Aufdruck in Type II, tadellos ungebraucht mit voller Originalgummierung und kleinem Falzrest, rückseitig Teilabschlag des echten Poststempels von "Coudekerque-Branche" und Unterschrift des Postamtsleiters als Echtheitsbestätigung, unsigniert, Fotoattest Lothar Herbst VP (2017): "Die Erhaltung ist einwandfrei. Aufgrund der sehr kleinen Auflage von nur ca. 80 - 100 Stück sind diese Marken sehr selten." - letzter Zuschlag für ein Stück in der gleichen Qualität 1.350.- Euro zzgl. Aufgeld!	31II *		1100,—
5548FP	70 C. + 80 C. Wohltätigkeitsausgabe "Geburtenrückgang" mit Aufdruck in Type II, Abart "Aufdruck kopfstehend", tadellos ungebraucht mit voller Originalgummierung und kleinem Falzrest, unsigniert, Fotoattest Lothar Herbst VP (2018): "Die Erhaltung ist einwandfrei. Aufgrund der sehr kleinen Auflage von nur ca. 80 - 100 Stück sind diese Marken sehr selten. Marken mit kopfstehendem Aufdruck (von oben nach unten) sind bei Type II nahezu unbekannt. Bei dieser Sondermarke sind mir bisher nur 3 Stück bekannt- Eine äußerst seltene Rarität."	33KII *		1200,—
5549FP	90 C. + 10 C. Wohltätigkeitsausgabe "Balzac" mit Aufdruck in Type II, ungebraucht mit voller Originalgummierung und kleinem Falzrest, rückseitig Teilabschlag des echten Poststempels von "Coudekerque-Branche" als Echtheitsbestätigung, rechts unten vorderseitig ein kleiner Fleck mit leichtem Papierabrieb, unsigniert, Fotoattest Lothar Herbst VP (2016): "Die sonstige Erhaltung ist einwandfrei. Aufgrund der sehr kleinen Auflage von nur ca. 80 - 100 Stück sind diese Marken sehr selten." Mi. 1.800.-	38II *		600,—
5550P	1 Fr. + 50 C. Wohltätigkeitsausgabe "Soldaten" mit Aufdruck in Type II, tadellos ungebraucht mit voller Originalgummierung und kleinem Falzrest, rückseitig Teilabschlag des echten Poststempels von "Coudekerque-Branche" und Unterschrift des Postamtsleiters als Echtheitsbestätigung, unsigniert, Fotoattest Lothar Herbst VP (2017): "Die Erhaltung ist einwandfrei. Aufgrund der sehr kleinen Auflage von nur ca. 80 - 100 Stück sind diese Marken sehr selten." Mi. 1.500.-	40II *		700,—
5551P	5 C. und 30 C. Freimarke Merkurkopf und 65 C. Wohltätigkeitsausgabe "Victor Hugo" mit Handstempelaufdruck in Type I, portugerechte Mischfrankatur auf Brief von "Dunkerque 18.07.40" nach Ghyvelde mit rückseitigem Ank.-Stempel vom 19.07.1940, tadellose Erhaltung, unsigniert, Expertise Lothar Herbst VP (2018): "Die Erhaltung ist einwandfrei, mit ausgabetyppischer Zähnung. Die Marken sind nur in sehr geringer Stückzahl bekannt, daher sind sie sehr selten." Mi. 1.400.-	51,62,125 ☒		350,—
5552P	30 C. Freimarkenausgabe "Merkurkopf" und 70 Cent Sonderausgabe "Kongress der Amerikanischen Legion in Paris" mit Aufdruck in Type I, portugerechte Mischfrankatur auf Brief von Dunkerque 12.7.1940 nach Ghyvelde mit rückseitigem Ank.-Stempel vom 13.07.1940, tadellose Erhaltung, Expertise Lothar Herbst VP (2019): "Die Erhaltung ist einwandfrei. Die Marken sind nur in sehr geringer Stückzahl bekannt, daher sind sie sehr selten." Mi. 1.000.-	52,149 ☒		300,—
5553P	10 C. Freimarke Merkurkopf und 90 C. Sondermarke "140. Geburtstag von Gregor von Tours" mit Handstempelaufdruck in Type I, portugerechte Mischfrankatur auf Brief von "Dunkerque 16.07.40" nach Ghyvelde mit rückseitigem Ank.-Stempel vom 17.07.1940, tadellose Erhaltung, unsigniert, Expertise Lothar Herbst VP (2018): "Die Erhaltung ist einwandfrei. Die Marken sind nur in sehr geringer Stückzahl bekannt, daher sind sie sehr selten." Mi. 1.000.-	52,156 ☒		250,—
5554P	10 C. Freimarke "Merkurkopf" und 90 C. Wohltätigkeitsausgabe "Gesellschaft für Geburtenrückgang" mit Handstempelaufdruck in Type I, portugerechte Mischfrankatur auf Brief von "Dunkerque 02.07.40" nach Ghyvelde mit rückseitigem Ank.-Stempel vom 03.07.1940, tadellose Erhaltung, unsigniert, Expertise Lothar Herbst VP (2018): "Die Erhaltung ist einwandfrei. Die Marken sind nur in sehr geringer Stückzahl bekannt, daher sind sie sehr selten." Mi. 1.000.-	52,170 ☒		300,—
5555P	10 C. und 15 C. Freimarkenausgabe "Merkurkopf" sowie 75 C. Wohltätigkeitsausgabe "Freiheitsstatue in New York" mit Handstempelaufdruck in Type I, portugerechte Mischfrankatur auf Ersttags-Brief von "Dunkerque 1.07.40" nach Ghyvelde mit rückseitigem Ank.-Stempel vom 2.07.1940, tadellose Erhaltung, unsigniert, Expertise Lothar Herbst VP (2018): "Die Erhaltung ist einwandfrei. Die Marken sind nur in sehr geringer Stückzahl bekannt, daher sind sie sehr selten." Mi. 1.700.-	52,54,144 ☒		400,—

5556	15 C. und 45 C. Freimarkenausgabe "Mercurkopf" sowie 40 C. Wohltätigkeitsausgabe "Pierre Purvis de Chavannes" mit Handstempelaufdruck in Type I, portogerechte Mischfrankatur auf Brief von "Dunkerque 11.07.40" nach Ghyvelde mit rückseitigem Ank.-Stempel vom 12.07.1940, tadellose Erhaltung, unsigniert, Expertise Lothar Herbst VP (2018): "Die Erhaltung ist einwandfrei. Die Marken sind nur in sehr geringer Stückzahl bekannt, daher sind sie sehr selten.", Mi. 1.400.-	54,65,105	✉	350,—
5557P	80 C. Freimarkenausgabe "Friedensallegorie" und 20 Cent Freimarkenausgabe "Mercurkopf" mit Handstempelaufdruck in Type I, portogerechte Mischfrankatur auf Brief von "Dunkerque 16.07.40" nach Ghyvelde mit rückseitigem Ank.-Stempel vom 17.07.1940, tadellose Erhaltung, unsigniert, Expertise Lothar Herbst VP (2018): "Die Erhaltung ist einwandfrei. Die Marken sind nur in sehr geringer Stückzahl bekannt, daher sind sie sehr selten.", Mi. 1.000.-	57,79	✉	300,—
5558P	25 C. Freimarke "Mercurkopf" mit Aufdruck in Type I, gemeinsamer, senkrechter über alle vier Marken gehender Aufdruck, portogerechte Mehrfrankatur auf Brief von "Ghyvelde 30.07.1940" nach Dunkerque mit rs. Ankunftsstempel vom "31.07.1940", tadellose Erhaltung, Frankatur oben rechts gering gummifleckig, Expertise Lothar Herbst VP (2018): "Die sonstige Erhaltung ist einwandfrei. Die Marken sind nur in sehr geringer Stückzahl bekannt, daher sind sie sehr selten.", Mi. 1.000.-	59(4)	✉	200,—
5559P	25 C. Freimarke "Mercurkopf" mit Aufdruck in Type I, waagerechter Viererstreifen - linkes Markenpaar ohne Aufdruck, rechtes Paar mit Aufdruck, portogerechte Mehrfrankatur auf Brief von "Ghyvelde 2.08.1940" nach Dunkerque mit rs. Ankunftsstempel vom "3.08.1940", tadellose Erhaltung - wenige Zahnschärfen winzigst gummifleckig (belanglos), Expertise Lothar Herbst VP (2018): "Die sonstige Erhaltung ist einwandfrei. Die Marken sind nur in sehr geringer Stückzahl bekannt, daher sind sie selten. In dieser Variante "Markenpaar mit Aufdruck" und "Markenpaar ohne Aufdruck" ist die Frankatur sehr selten.", Mi. 1.000.-	59F,59	✉	200,—
5560P	25 C. Freimarke "Mercurkopf" mit Aufdruck in Type I, gemeinsamer, waagerechter über alle vier Marken gehender Aufdruck, Abart "kopfsteher Aufdruck" portogerechte Mehrfrankatur auf Brief von "Ghyvelde 29.07.1940" nach Dunkerque mit rs. Ankunftsstempel vom "30.07.1940", tadellose Erhaltung, linke obere Marken minimal getönte Zahnschärfe (belanglos), Expertise Lothar Herbst VP (2018): "Die sonstige Erhaltung ist einwandfrei. Die Marken sind nur in sehr geringer Stückzahl bekannt, daher sind sie sehr selten.", Mi. 1.500.-	59Kw(4)	✉	300,—
5561FP	30 C. Freimarkenausgabe "Aristide Briand" und 70 Cent Wohltätigkeitsausgabe "Geburtenrückgang" mit Handstempelaufdruck in Type I, portogerechte Mischfrankatur auf Brief von "Dunkerque 04.07.40" nach Ghyvelde mit rückseitigem Ank.-Stempel vom 05.07.1940, tadellose Erhaltung, unsigniert, Expertise Lothar Herbst VP (2018): "Die Erhaltung ist einwandfrei. Die Marken sind nur in sehr geringer Stückzahl bekannt, daher sind sie sehr selten.", Mi. 1.500.-	60,138	✉	400,—
5562P	30 C. Freimarke "Mercurkopf" und 70 C. Sondermarkenausgabe "Südfrauzösin (Languedoc)" mit Aufdruck in Type I, portogerechte Mischfrankatur auf Brief von "Ghyvelde 12.07.1940" nach Dünkirchen mit rs. Ankunftsstempel vom "13.07.1940", tadellose Erhaltung, Expertise Lothar Herbst VP (2019): "Die Erhaltung ist einwandfrei. Die Marken sind nur in sehr geringer Stückzahl bekannt, daher sind sie sehr selten.", Mi. 700.-	62,133	✉	250,—
5563P	30 C. Freimarke "Mercurkopf" und 70 C. Sondermarkenausgabe "Straßburger Münster" mit Aufdruck in Type I, portogerechte Mischfrankatur auf Brief von "Ghyvelde 29.07.1940" nach Dünkirchen mit rs. Ankunftsstempel vom "30.07.1940", tadellose Erhaltung, Expertise Lothar Herbst VP (2019): "Die Erhaltung ist einwandfrei. Die Marken sind nur in sehr geringer Stückzahl bekannt, daher sind sie sehr selten.", Mi. 750.-	62,134	✉	250,—
5564P	30 C. Freimarke "Mercurkopf" und 70 C. Sondermarkenausgabe "Südfrauzösin (Languedoc)" mit Aufdruck in Type I, Abart "kopfsteher Aufdruck", tadellos gestempelt "Dunkerque 17.07.1940" auf Briefstück, Expertise Lothar Herbst VP (2018): "Die Erhaltung ist einwandfrei. Die Marken sind nur in sehr geringer Stückzahl bekannt, daher sind sie, besonders mit kopfstehendem Aufdruck, sehr selten.", Mi. 1.400.-	62K,133K	△	350,—
5565FP	35 C. Freimarke Säerin und 65 C. Wohltätigkeitsausgabe "Gesellschaft für Gesundheitspflege" mit Handstempelaufdruck in Type I, portogerechte Mischfrankatur auf Brief von "Dunkerque 05.07.40" nach Ghyvelde mit rückseitigem Ank.-Stempel vom 06.07.1940, tadellose Erhaltung, unsigniert, Expertise Lothar Herbst VP (2018): "Die Erhaltung ist einwandfrei. Die Marken sind nur in sehr geringer Stückzahl bekannt, daher sind sie sehr selten.", Mi. 1.500.-	63,126	✉	400,—
5566P	50 C. Freimarkenausgabe "Mercurkopf" und 50 C. Freimarkenausgabe Mercurkopf mit links anhängendem Leerfeld mit Handstempelaufdruck in Type I, portogerechte Mehrfachfrankatur auf Brief von "Ghyvelde 07.07.40" nach Dunkerque mit rückseitigem Ank.-Stempel vom 08.07.1940, tadellose Erhaltung, unsigniert, Expertise Lothar Herbst VP (2018): "Die Erhaltung ist einwandfrei. Die Marken sind nur in sehr geringer Stückzahl bekannt, daher sind sie sehr selten.", Mi. 1.000.-	67,67L	✉	300,—
5567P	50 C. Freimarke "Mercurkopf" mit Aufdruck in Type I, senkrecht Paar mit Aufdruck, Abart "kopfsteher Aufdruck", portogerechte Mehrfrankatur auf Brief von "Ghyvelde 31.07.1940" nach Dunkerque mit rs. Ankunftsstempel vom "1.08.1940", tadellose Erhaltung, Expertise Lothar Herbst VP (2018): "Die Erhaltung ist einwandfrei. Die Marken sind nur in sehr geringer Stückzahl bekannt, daher sind sie selten, mit kopfstehendem Aufdruck sehr selten.", Mi. 800.-	67Ks	✉	200,—
5568P	50 C. Freimarke "Mercurkopf" mit Aufdruck in Type I, waagerechtes Paar mit Aufdruck, Abart "kopfsteher Aufdruck", portogerechte Mehrfrankatur auf Brief von "Ghyvelde 26.07.1940" nach Dunkerque mit rs. Ankunftsstempel vom "27.07.1940", tadellose Erhaltung, Expertise Lothar Herbst VP (2018): "Die Erhaltung ist einwandfrei. Die Marken sind nur in sehr geringer Stückzahl bekannt, daher sind sie selten, mit kopfstehendem Aufdruck sehr selten.", Mi. 800.-	67Kw	✉	250,—
5569FP	50 C. Freimarkenausgabe "Friedensallegorie mit neuem Wert 50 C." mit Aufdruck in Type I, Abart "kopfsteher Aufdruck", portogerechte Mehrfachfrankatur auf Brief von "Ghyvelde 11.07.1940" nach Dünkirchen mit rs. Ankunftsstempel vom "12.07.1940", tadellose Erhaltung, Expertise Lothar Herbst VP (2019): "Die Erhaltung ist einwandfrei. Die Marken sind nur in sehr geringer Stückzahl bekannt, daher sind sie sehr selten. Mehrfachfrankaturen dieser Ausgabe mit kopfstehendem Aufdruck sind äußerst selten.", Mi. 2.300.-	73K (2)	✉	600,—
5570P	70 C. Freimarkenausgabe "Mercurkopf" und 30 Cent Sonderausgabe "Weltausstellung 1937 in Paris" mit Aufdruck in Type I, portogerechte Mischfrankatur auf Brief von Ghyvelde 21.7.1940 mit rückseitigem Ank.-Stempel vom 22.07.1940, tadellose Erhaltung, Expertise Lothar Herbst VP (2019): "Die Erhaltung ist einwandfrei. Die Marken sind nur in sehr geringer Stückzahl bekannt, daher sind sie sehr selten.", Mi. 900.-	76,93	✉	300,—
5571	Ganzsachenkarte 80 C. "Arc de Triomphe" mit Aufdruck "Besetztes Gebiet Nordfrankreich" in Type I, portogerechte Verwendung von "Dunkerque 14.7.40" nach Ghyvelde mit rücks. Ankunftsstempel vom 15.7.40, Fotoattest Lothar Herbst VP (2016): "Die Erhaltung ist einwandfrei. Die Karte (ohne Text) ist aus bekannter philatelistischer Korrespondenz und ist mit 80 C. portogerecht freigemacht. Derartige Postkarten sind sehr selten, da sie nur in sehr geringer Stückzahl bekannt sind (geschätzte Auflage ca. 100 Stück)."	P78I	✉	300,—
5572P	35 C. Wohltätigkeitsausgabe "Gallot" und 65 C. Wohltätigkeitsausgabe "Victor Hugo" mit Handstempelaufdruck in Type I, portogerechte Mischfrankatur auf Brief von "Dunkerque 08.07.40" nach Ghyvelde mit rückseitigem Ank.-Stempel vom 09.07.1940, tadellose Erhaltung, unsigniert, Expertise Lothar Herbst VP (2018): "Die Erhaltung ist einwandfrei. Die Marken sind nur in sehr geringer Stückzahl bekannt, daher sind sie sehr selten.", Mi. 1.500.-	98,125	✉	400,—
5573P	50 C. Sonderausgabe "500 Jahrestag der Befreiung von Orleans" mit Aufdruck in Type I, portogerechte Mehrfachfrankatur auf Brief von Ghyvelde 21.7.1940 nach Dunkerque mit rückseitigem Ank.-Stempel vom 22.07.1940, tadellose Erhaltung, Expertise Lothar Herbst VP (2019): "Die Erhaltung ist einwandfrei, mit üblichen kleinen Briefgebrauchsspuren. Die Marken sind generell nur in sehr geringer Stückzahl bekannt, daher sind sie sehr selten und gehören zu den großen Favoriten der Publikumsmarken.", Mi. 2.400.-	108	✉	500,—
5574	50 Cent Sondermarke "100 Jahre Zugehörigkeit Algeriens zu Frankreich" mit Handstempel-Aufdruck in Type I, portogerechte Mehrfachfrankatur auf Brief von Ghyvelde 21.07.1940 nach Dunkerque mit rückseitigem Ank.-Stempel vom 22.07.1940, Expertise Lothar Herbst VP (2018): "Die Erhaltung ist einwandfrei. Die Marken sind generell nur in sehr geringer Stückzahl bekannt, daher sind sie sehr selten. Mehrfachfrankaturen mit Sondermarken sind sehr selten.", Mi. 2.100.-	109	✉	400,—
5575FP	50 Cent Sondermarke "100 Jahre Zugehörigkeit Algeriens zu Frankreich", senkrecht Paar mit kopfstehendem Handstempel-Aufdruck in Type I sowie oben anhängendem Leerfeld, portogerechte Mehrfachfrankatur auf Brief von Ghyvelde 21.07.1940 nach Dunkerque mit rückseitigem Ank.-Stempel vom 22.07.1940, Expertise Lothar Herbst VP (2018): "Die Erhaltung ist einwandfrei. Die Marken sind generell nur in sehr geringer Stückzahl bekannt, daher sind sie sehr selten. Mehrfachfrankaturen mit Sondermarken, noch dazu mit Leerfeld und kopfstehendem Aufdruck, sind äußerst selten.", Mi. 3.000.-	109KL	✉	800,—

5576P	50 C. Sonderausgabe "Congres du B.I.T. 1930" mit Aufdruck in Type I, portogerechte Mehrfachfrankatur auf Brief von Ghyvelde 3.7.1940 mit rückseitigem Ank.-Stempel vom 4.07.1940, tadellose Erhaltung, Expertise Lothar Herbst VP (2019): "Die Erhaltung ist einwandfrei. Die Marken sind nur in sehr geringer Stückzahl bekannt, daher sind sie sehr selten.", Mi. 1.500.-	110(2) ☒	300,—
5577P	50 C. Sonderausgabe "Congres du B.I.T. 1930" mit Aufdruck in Type I, Aufdruck kopfstehend, portogerechte Mehrfachfrankatur auf Orts-Brief Ghyvelde 5.7.1940 mit rückseitigem Ank.-Stempel vom 6.07.1940, tadellose Erhaltung, Expertise Lothar Herbst VP (2019): "Die Erhaltung ist einwandfrei. Die Marken sind nur in sehr geringer Stückzahl bekannt, daher sind sie sehr selten. Mehrfachfrankaturen mit Sondermarken und kopfstehendem Aufdruck sind besonders selten.", Mi. 2.000.-	110Ks(2) ☒	400,—
5578P	50 C. Sonderausgabe "Weltausstellung 1937 in Paris" mit Aufdruck in Type I, portogerechte Mehrfachfrankatur auf Brief von Ghyvelde 21.7.1940 mit rückseitigem Ank.-Stempel vom 22.07.1940, tadellose Erhaltung, Expertise Lothar Herbst VP (2019): "Die Erhaltung ist einwandfrei. Die Marken sind nur in sehr geringer Stückzahl bekannt, daher sind sie sehr selten.", Mi. 900.-	111(2) ☒	300,—
5579P	50 Cent. Wohltätigkeitsausgabe "Arbeitslosenkinder" mit Aufdruck in Type I, portogerechte Mehrfachfrankatur auf Brief von Ghyvelde 7.7.1940 nach Dunkerque mit rückseitigem Ank.-Stempel vom 8.07.1940, tadellose Erhaltung, Expertise Lothar Herbst VP (2018): "Die Erhaltung ist einwandfrei. Die Marken sind nur in sehr geringer Stückzahl bekannt, daher sind sie sehr selten. Mehrfachfrankaturen mit Wohltätigkeitsmarken sind sehr selten.", Mi. 1.200.-	113(2) ☒	400,—
5580P	50 Cent Wohltätigkeitsausgabe "Musica" mit Handstempel-Aufdruck in Type I, Abart "kopfstehender Aufdruck", portogerechte Mehrfachfrankatur auf Brief von Ghyvelde 10.07.1940 nach Dunkerque mit rückseitigem Ank.-Stempel vom 11.07.1940, Expertise Lothar Herbst VP (2018): "Die Erhaltung ist einwandfrei. Die Marken sind generell nur in sehr geringer Stückzahl bekannt, daher sind sie sehr selten. Mehrfachfrankaturen mit Wohltätigkeitsmarken, noch dazu mit kopfstehenden Aufdruck, sind äußerst selten.", Mi. 2.100.-	118K ☒	500,—
5581P	50 C. Wohltätigkeitsausgabe "Musica - mit neuem Wertaufdruck + 20 C." mit Handstempel-Aufdruck in Type I, portogerechte Mehrfachfrankatur auf Brief von Ghyvelde 07.1940 nach Dunkerque mit rückseitigem Ank.-Stempel vom 8.07.1940, tadellos, Expertise Lothar Herbst VP (2019): "Die Erhaltung ist einwandfrei. Die Marken sind nur in sehr geringer Stückzahl bekannt, daher sind sie sehr selten. Mehrfachfrankaturen mit Wohltätigkeitsmarken sind sehr selten.", Mi. 1.200.-	119(2) ☒	400,—
5582P	50 C. Wohltätigkeitsausgabe "Musica mit neuem Wertaufdruck + 20 C." mit Aufdruck in Type I, senkrecht Paar mit Abart "kopfstehender Aufdruck", portogerechte Mehrfachfrankatur auf Brief von Ghyvelde 15.7.1940 mit rückseitigem Ank.-Stempel vom 16.07.1940, tadellose Erhaltung, Expertise Lothar Herbst VP (2019): "Die Erhaltung ist einwandfrei. Die Marken sind nur in sehr geringer Stückzahl bekannt, daher sind sie sehr selten. Mehrfachfrankaturen mit Wohltätigkeitsmarken, noch dazu mit kopfstehenden Aufdruck, sind äußerst selten.", Mi. 1.800.-	119Ks(2) ☒	400,—
5583P	1 Fr. Wohltätigkeitsausgabe "Auguste Rodin" mit Handstempelaufdruck in Type I, portogerechte Einzelfrankatur auf Brief von "Dunkerque 11.07.40" nach Ghyvelde mit rückseitigem Ank.-Stempel vom 12.07.1940, tadellose Erhaltung, unsigniert, Expertise Lothar Herbst VP (2018): "Die Erhaltung ist einwandfrei, mit ausgabebetypischer Zähnung. Die Marken sind nur in sehr geringer Stückzahl bekannt, daher sind sie sehr selten.", Mi. 1.000.-	171 ☒	300,—
5584P	1 Fr. Wohltätigkeitsausgabe "Auguste Rodin" mit Handstempelaufdruck in Type I, Abart "kopfstehender Aufdruck", portogerechte Einzelfrankatur auf Brief von "Dunkerque 22.07.40" nach Ghyvelde mit rückseitigem Ank.-Stempel vom 23.07.1940, tadellose Erhaltung, unsigniert, Expertise Lothar Herbst VP (2018): "Die Erhaltung ist einwandfrei. Die Marken sind nur in sehr geringer Stückzahl bekannt, daher sind sie sehr selten.", Mi. 1.500.-	171K ☒	450,—
5585P	1 Fr. Wohltätigkeitsausgabe "Ausstellung - Das überseeische Frankreich 1940" mit Aufdruck in Type I, portogerechte Einzelfrankatur auf Brief von "Ghyvelde 26.07.1940" nach Dünkirchen mit rs. Ankunftsstempel vom "27.07.1940", tadellose Erhaltung, Expertise Lothar Herbst VP (2019): "Die Erhaltung ist einwandfrei. Die Marken sind nur in sehr geringer Stückzahl bekannt, daher sind sie sehr selten.", Mi. 1.000.-	172 ☒	300,—
5586P	1 Fr. Wohltätigkeitsausgabe "Ausstellung - Das überseeische Frankreich 1940" mit Aufdruck in Type I, Abart "kopfstehender Aufdruck", portogerechte Einzelfrankatur auf Brief von "Ghyvelde 14.07.1940" nach Dünkirchen mit rs. Ankunftsstempel vom "15.07.1940", tadellose Erhaltung, Expertise Lothar Herbst VP (2019): "Die Erhaltung ist einwandfrei. Die Marken sind nur in sehr geringer Stückzahl bekannt, daher sind sie sehr selten, besonders Marken mit kopfstehenden Aufdruck", Mi. 1.500.-	172K ☒	350,—
5587P	1 Fr. Wohltätigkeitsausgabe "Soldaten" mit Aufdruck in Type I, portogerechte Einzelfrankatur auf Brief von "Ghyvelde 15.07.1940" nach Dünkirchen mit rs. Ankunftsstempel vom "16.07.1940", tadellose Erhaltung, Expertise Lothar Herbst VP (2019): "Die Erhaltung ist einwandfrei. Die Marken sind nur in sehr geringer Stückzahl bekannt, daher sind sie sehr selten, besonders Marken mit kopfstehenden Aufdruck", Mi. 1.500.-	173K ☒	500,—
5588P	1 Fr. Wohltätigkeitsausgabe "Marschall F. Foch" mit Aufdruck in Type I, portogerechte Einzelfrankatur auf Brief von "Ghyvelde 8.07.1940" nach Dünkirchen mit rs. Ankunftsstempel vom "9.07.1940", tadellose Erhaltung, Expertise Lothar Herbst VP (2018): "Die Erhaltung ist einwandfrei. Die Marken sind nur in sehr geringer Stückzahl bekannt, daher sind sie sehr selten.", Mi. 1.000.-	174 ☒	300,—
5589P	1 Fr. Wohltätigkeitsausgabe "Marschall F. Foch" mit Aufdruck in Type I, Abart "kopfstehender Aufdruck", portogerechte Einzelfrankatur auf Brief von "Ghyvelde 8.07.1940" nach Dünkirchen mit rs. Ankunftsstempel vom "9.07.1940", tadellose Erhaltung, Expertise Lothar Herbst VP (2018): "Die Erhaltung ist einwandfrei. Die Marken sind nur in sehr geringer Stückzahl bekannt, daher sind sie sehr selten, besonders Marken mit kopfstehenden Aufdruck.", Mi. 1.500.-	174K ☒	400,—

Frankreich - Festung Lorient

5590FP	10 C. Freimarke mit Aufdruck "Festung Lorient", tadellos postfrisch, Auflage nur 650 Marken, gepr. Pickenpack und Fotoattest Lothar Herbst VP (2015): "Die Erhaltung ist einwandfrei.", Mi. 800.-	1 **	300,—
5591P	10 C. Freimarke ultramarin mit Aufdruck "Festung Lorient" als waagerechtes Zwischenstegpaar mit ebenso überdrucktem Leerfeld - Variante "Marke und Leerfeld mit kopfstehenden Aufdruck", Druckmaschinennummer "3" auf dem Zwischensteg - in vorliegender Form vermutlich UNIKAT, leichte Mängel wie leicht dünne Zähne bzw. linke Marke mit Holzeinschluss und Braunpunkt, Auflage nur 650 Marken - Zwischenstegpaare sind nur ca. 65 möglich, aber nur ein geringer Teil ist als solche erhalten geblieben - äußerst selten, Fotoattest Herbst VP (2017), Mi. -.-	1ZW KIII *	800,—
5592FP	30 C. Freimarke mit Aufdruck "Festung Lorient", tadellos postfrisch, Auflage nur 600 Marken, Fotoattest Lothar Herbst VP (2013): "Die Erhaltung ist einwandfrei."	2 **	300,—
5593FP	30 C. Freimarke rot mit Aufdruck "Festung Lorient", Abart "doppelter Aufdruck", tadellos postfrisch, Auflage nur 600 Stück - davon nur wenige Werte mit doppeltem Aufdruck, Fotoattest Lothar Herbst VP (2016): "Die Erhaltung ist einwandfrei.", Mi. 1.200.-	2DD **	400,—
5594P	30 C. Freimarke rot mit Aufdruck "Festung Lorient", waagerechtes Paar mit zusätzlichem doppeltem Aufdruck mittig über beide Marken, tadellos postfrisch, seltene Variante, Auflage nur 600 Marken - davon nur sehr wenige mit dieser Überdruckvariante, Fotoattest Lothar Herbst VP (2017): "Die Erhaltung ist einwandfrei.", in vorliegender Variante "doppelter Aufdruck geteilt über zwei Marken" nicht im Michel Deutschland Spezial gelistete Variante!	2DD(2) **	700,—
5595FP	30 C. Freimarke rot mit Aufdruck "Festung Lorient", Abart "kopfstehender Aufdruck", tadellos postfrisch, Auflage nur 600 Stück - davon nur wenige Werte mit kopfstehendem Aufdruck, Fotoattest Lothar Herbst VP (2016): "Die Erhaltung ist einwandfrei."	2K **	450,—
5596FP	40 C. Freimarke mit Aufdruck "Festung Lorient", tadellos postfrisch, Auflage nur 180 Marken, Fotoattest Lothar Herbst VP (2014): "Die Erhaltung ist einwandfrei."	3 **	500,—
5597FP	40 C. Freimarke mit Aufdruck "Festung Lorient", Abart "kopfstehender Aufdruck", tadellos ungebraucht, Auflage nur 180 Marken - davon nur wenige mit kopfstehendem Aufdruck, Fotoattest Lothar Herbst VP (2016): "Die Erhaltung der Marke ist einwandfrei."	3K *	450,—
5598FP	50 C. Freimarke hellblau mit Aufdruck "Festung Lorient", tadellos postfrisch, Auflage nur 1.800 Stück, gepr. Roumet und Fotoattest Lothar Herbst VP (2015): "Die Erhaltung ist einwandfrei." Mi. 800.-	4 **	280,—
5599P	50 Cent Freimarke hellblau mit Aufdruck "Festung Lorient" und rechts anhängendem ebenso überdrucktem Leerfeld als Unterrandstück, Besonderheit "Aufdruck auf dem Leerfeld teils doppelt", tadellos postfrisch und ohne jegliche Signaturen, Auflage höchstens 180 Stück, Fotoattest Lothar Herbst VP (2015): "Die Erhaltung ist einwandfrei."	4L **	450,—

Frankreich - Festung Lorient

5600FP	60 C. Freimarke mit Aufdruck "Festung Lorient", tadellos postfrisch, Auflage nur 105 Marken, gepr. Pickenpack, Pickenpack BPP und Fotoattest Lothar Herbst VP (2013): "Die Erhaltung ist einwandfrei.", Mi. 1.800.-	5 **	700,—
5601FP	70 C. Freimarke mit Aufdruck "Festung Lorient", tadellos postfrisch, Auflage nur 300 Marken, Fotoattest Lothar Herbst BPP (2006): "Die Erhaltung ist einwandfrei."	6 **	350,—
5602P	70 C. Freimarke orange mit Aufdruck "Festung Lorient", Abart "zusätzlicher Teilaufdruck Fe Lo", Unterrandstück, tadellos postfrisch, unsigniert, Fotoattest Lothar Herbst VP (2015): "Die Erhaltung ist einwandfrei. Aufgrund der kleinen Auflage von nur 300 Marken sind diese sehr selten."	6 **	500,—
5603FP	70 C. Freimarke orange mit Aufdruck "Festung Lorient", Abart "doppelter Aufdruck", tadellos postfrisch, unsigniert, Fotoattest Lothar Herbst VP (2016): "Die Erhaltung ist einwandfrei. Aufgrund der kleinen Auflage von nur 300 Marken sind diese sehr selten." Mi. 1.600.-	6DD **	700,—
5604FP	70 C. Freimarke orange mit Aufdruck "Festung Lorient", Abart "kopfstehender Aufdruck", Unterrandstück, tadellos postfrisch, unsigniert, Fotoattest Lothar Herbst VP (2015): "Die Erhaltung ist einwandfrei. Aufgrund der kleinen Auflage von nur 300 Marken sind diese sehr selten."	6K **	600,—
5605P	70 C. Freimarke orange mit Aufdruck "Festung Lorient" als Eckrandstück unten links mit Bogennummer "84944", Abart "kopfstehender Aufdruck", tadellos postfrisch, Eckrand mit den üblichen Gebrauchsspuren im Rand durch Bogenumschlag, Auflage nur 300 Exemplare - davon nur wenige mit kopfstehendem Aufdruck - als Eckrandstück mit Bogennummer und Abart "kopfstehender Aufdruck" vermutlich UNIKAT!, Fotoattest Lothar Herbst VP (2017): "Die Erhaltung der Marke ist einwandfrei."	6KBru **	900,—
5606FP	70 C. Freimarke orange mit Aufdruck "Festung Lorient" als Eckrandstück unten rechts mit Druckdatum "23.1.42", Abart "kopfstehender Aufdruck", tadellos postfrisch, unsigniert, Auflage nur 300 Exemplare - davon nur wenige mit kopfstehendem Aufdruck - als Eckrandstück mit Druckdatum und Abart "kopfstehender Aufdruck" vermutlich UNIKAT!, Fotoattest Lothar Herbst VP (2017): "Die Erhaltung ist einwandfrei."	6KBru **	1200,—
5607FP	80 C. Freimarke grün mit Aufdruck "Festung Lorient", tadellos postfrisch, Fotoattest Lothar Herbst VP (2016): "Die Erhaltung ist einwandfrei. Aufgrund der kleinen Auflage von nur 300 Marken sind diese sehr selten." Mi. 1.100.-	7 **	400,—
5608FP	80 C. Freimarke mit Aufdruck "Festung Lorient", tadellos postfrisch, Auflage nur 300 Marken, unsigniert Fotoattest Lothar Herbst (2010): "Die Erhaltung ist einwandfrei."	7 **	350,—
5609FP	80 C. Freimarke grün mit Aufdruck "Festung Lorient" mit zusätzlichem Aufdruck auf dem Bogenrand, Eckrand unten rechts (Feld 100) mit Druckdatum "26.1.42" der Urmarke, tadellos postfrisch, unsigniert, Fotoattest Lothar Herbst VP (2015): "Die Erhaltung ist einwandfrei. Aufgrund der kleinen Auflage von nur 300 Marken sind diese sehr selten. Marken mit Druckdatum (Feld 100) sind nur ca. 3 mal möglich und sind daher äußerst selten."	7Bru **	1600,—
5610FP	80 C. Freimarke grün mit Aufdruck "Festung Lorient" mit links anhängendem ebenso überdrucktem Leerfeld, tadellos postfrisch, ohne Signaturen, mit Leerfeld sind nur ca. 30 Stück möglich - in diesem Falle mit Druckmaschinennummer "1" sogar nur 3 Paare dieser Art, Fotoattest Lothar Herbst VP (2015): "Die Erhaltung ist einwandfrei. Aufgrund der kleinen Auflage von nur 300 Marken sind diese sehr selten. Diese Besonderheit kommt nur 1-mal im Bogen vor, so dass nur ca. 3 Stück möglich sind." - Rarität der Ausgaben "Deutsche Besetzung II. Weltkrieg"	7L **	900,—
5611FP	1,50 Fr. Freimarke braun mit Aufdruck "Festung Lorient", tadellos postfrisch und ohne jegliche Signaturen, Auflage nur 1.800 Stück, Fotoattest Lothar Herbst VP (2016): "Die Erhaltung ist einwandfrei." Mi. 600.-	10 **	200,—
5612FP	1,50 Fr. Freimarke mit Aufdruck "Festung Lorient", tadellos postfrisch, Auflage nur 1.800 Marken, unsigniert, Fotoattest Lothar Herbst (2010): "Die Erhaltung ist einwandfrei." Mi. 600.-	10 **	170,—
5613P	1,50 Fr. Freimarke braun mit Aufdruck "Festung Lorient", Viererblock vom linken Bogenrand, die linke obere Marke ungebraucht - die anderen drei Werte postfrisch, die rechte untere Marke mit Abart "doppelter Aufdruck" sowie zusätzlicher Aufdruck "Festung Lorient" mittig auf alle vier Marken gehend, rechte Zähnung leicht unregelmäßig, Auflage nur 1.800 Stück - davon nur wenige Werte in Einheiten, Fotoattest Lothar Herbst VP (2016): "Die sonstige Erhaltung ist einwandfrei.", in vorliegender Form UNIKAT!	10/10DD(4) */**	650,—
5614FP	1,50 Fr. dunkelrotbraun mit Aufdruck "Festung Lorient" im senkrechten Paar mit Abart "fehlender Aufdruck auf der unteren Marke", tadellos postfrisch, diese Paare "mit und ohne Aufdruck" sind bei Festung Lorient sehr selten und bei der Wertstufe zu 1,50 Fr. trotz intensiver Forschung nur in derzeit vier Exemplaren bekannt! Der Nachweis dieser Stücke führt nun dazu, dass diese Abart zur Vorlage an den Mi.-Katalog zur Katalogisierung vorgeschlagen wird, in jedem Fall ein sehr seltenes Markenpaar! signiert Tust BPP und Fotoattest Lothar Herbst VP (2016): "Die Erhaltung ist einwandfrei. Aufgrund der kleinen Auflage von nur 1.800 Marken sind diese Marken selten. Bei dieser Marke sind mir bisher nur vier senkrechte derartige Paare mit dieser Abart bekannt. Markenpaare mit und ohne Aufdruck sind daher äußerst selten."	10FI/10 **	900,—
5615FP	1,50 Fr. Freimarken dunkelrotbraun mit Aufdruck "Festung Lorient", Abart "kopfstehender Aufdruck", tadellos postfrisch ohne jegliche Signaturen, Auflage nur 1.800 Stück - davon nur ein ganz geringer Teil mit Kopf stehendem Aufdruck, sehr selten, Fotoattest Herbst VP (2016): "Die Erhaltung ist einwandfrei." Mi. 900.-	10K **	250,—
5616FP	2 Fr. Freimarke dkl'bläulichgrün mit Aufdruck "Festung Lorient", Eckrand unten rechts mit Druckdatum "29.11.43" sowie zusätzlich auch auf dem Bogenrand abgeschlagenen Aufdruck "Festung Lorient", tadellos postfrische Marke, Auflage nur 150 Stück, mit Druckdatum nur ca. 2 Stück möglich und daher äußerst selten, ohne jegliche Signaturen, Fotoattest Lothar Herbst VP (2015): "Die Erhaltung der Marke ist einwandfrei. Im Unterrand ist eine sehr schwache kaum sichtbare Tönung vorhanden (bedeutungslos)."	11Br. **	2000,—
5617FP	2 Fr. Freimarke mit kopfstehendem Aufdruck "Festung Lorient" als portugerechte Einzelfrankatur auf Brief nach La Baule in die Festung St. Nazaire, zwischen den beiden deutschen Atlantikfestungen bestand ein lokal eingerichteter Postverkehr auf dem Seeweg in der Zeit zwischen Januar und Mai 1945, signiert Roumet und Fotoattest Lothar Herbst VP (2015): "Die Erhaltung ist einwandfrei. Die Marke hat nur eine sehr kleine Auflage von 150 Stück, so dass sie sehr selten sind, insbesondere kopfstehende Aufdrucke. Briefe der Festungspost Lorient sind generell sehr selten." Mi. 2.800.-	11K ☒	1100,—
5618P	2 Fr. dunkelbläulichgrün mit Aufdruck "Festung Lorient" mit rechts anhängendem und ebenso überdruckten Leerfeld als portugerechte Einzelfrankatur auf Brief von "Lorient 10 April 1945" nach Lau Baule in die Festung St. Nazaire mit Ank.-Stempel vom 20.4.45, zwischen den beiden deutschen Atlantikfestungen bestand von Januar - Mai 1945 ein lokal eingerichteter Postverkehr über den Seeweg, tadellose Erhaltung, Fotoattest Lothar Herbst VP (2015): "Die Erhaltung ist einwandfrei. Die Marken haben nur eine sehr kleine Auflage von 150 Stück, so dass sie sehr selten sind. Marken mit Leerfeld sind nur ca. 15 Stück möglich und sind daher äußerst selten. Briefe der Festungspost Lorient sind generell sehr selten."	11L ☒	1100,—
5619FP	4 Fr. Freimarke mit Aufdruck "Festung Lorient", Abart "doppelter Aufdruck", tadellos postfrisch, Auflage nur 200 Stück - davon nur wenige mit doppeltem Aufdruck, Fotoattest Lothar Herbst VP (2016): "Die Erhaltung ist einwandfrei."	12DD **	900,—
5620FP	4,50 Fr. Freimarke mit rotem und schwarzvioletttem Aufdruck "Festung Lorient" mit links anhängendem Leerfeld, Abart "doppelte Aufdrucke in dunkelrosakarmin", gummiseitig links zwei braune Flecken (Fremdkörperanhaftung) - ansonsten tadellos ungebraucht, extrem seltene Variante dieser Marke, Fotoattest Lothar Herbst VP (2018): "Die sonstige Erhaltung ist einwandfrei." - eine der großen Raritäten Deutsche Besetzung II. Weltkrieg! - in vorliegender Variante Unikat der ohnehin seltenen Marke mit einer Auflage von nur 70 Werten! Mi. 9.000.-	B12bDDDL *	2000,—
5621FP	4,50 Fr. Freimarke mit Aufdruck "Festung Lorient" in violett und rot mit links anhängendem und ebenfalls mit violetttem Aufdruck "Festung Lorient" versehenem Aufdruck, auf Unterlage mit Entwertung durch Zensurstempel "Festung Lorient 1. Mai 1945" und hds. Signum des Zensuroffiziers Schmitt, tadellose Erhaltung, Auflage nur 70 Stück - in vorliegender Variante vermutlich UNIKAT, Fotoattest Lothar Herbst VP (2018): "Die Erhaltung ist einwandfrei." - eine der großen Raritäten Deutsche Besetzung II. Weltkrieg! Mi. 12.000.-	B12bL △	3800,—

5622P	4,50 Fr. Freimarke mit Aufdruck "Festung Lorient" als Einzelfrankatur (überfrankiert) auf Brief aus der "Festung Lorient 20. April 1945" nach La Baule mit rs. Ank.-Stempel vom 30. 4 45, der Brief wurde postlagernd aufgegeben und am Bestimmungsort "La Baule" wurde die Postlagergebühr von 1 Fr. nacherhoben und mit dem roten Maschinenstempel quittiert, ohne jegliche Signatur und Fotoattest Lothar Herbst VP (2015): "Die Erhaltung ist einwandfrei. Ein schöner Brief. Die Marke hat nur eine sehr kleine Auflage von 100 Stück. Briefe der Festungspost Lorient sind generell sehr selten. Bisher sind von dieser Marke nur 4 Briefe registriert, die alle überfrankierte Einzelfrankaturen sind und in die Festung St. Nazaire gelaufen sind. Somit ein äußerst seltener Brief." Mi. 6.500.-	13 ☒	1800,—
5623FP	4,50 Fr. Freimarke mit Aufdruck "Festung Lorient", Abart "doppelter Aufdruck - einer davon als Teilabschlag", auf Unterlage mit Entwertung durch Zensurstempel "Festung Lorient 1. Mai 1945" und hds. Signum des Zensuroffiziers Schmitt, tadellose Erhaltung, mit einer Auflage von nur 100 Stück eine der Raritäten aller Ausgaben "Deutsche Besetzung II. Weltkrieg", ausführliches Fotoattest Lothar Herbst VP (2016): "Die Erhaltung ist einwandfrei."	13DD △	2000,—
5624FP	4,50 Fr. dunkelbläulichgrün mit rechts anhängendem Leerfeld mit Druckmaschinennummer je mit Aufdruck "Festung Lorient" - dieser auf dem Leerfeld kopfstehend und zusätzlich einem weiteren kopfstehendem Aufdruck über Marke und Leerfeld gehend, ungebraucht mit Originalgummierung, Auflage mit Leerfeld nur max. 10 Stück, in der vorliegenden Form vermutlich Unikat!, Fotoattest Herbst VP (2018): "Im oberen Zähnbereich der Marke kleine dünne Haftstelle vorhanden, daher als ungebraucht befunden. Die sonstige Erhaltung ist einwandfrei." - sehr seltene Variante der ohnehin seltenen Marke mit einer Auflage von nur 100 Exemplaren!	13DKL *	1800,—

Frankreich - St. Nazaire

5625P	50 C. und 1 Fr. Handelskammer, einheitlich aus der linken unteren Bogenecke, ungebraucht ohne Gummi, wie verausgabt, signiert, Mi. 600.-	1/2 (*)	180,—
5626	Festung St. Nazaire 2 Fr Handelskammer auf adressiertem Brief ab St. Malo de Guersac 10.5.45, Kuvert senkrechter Bug, Marke tadellos, Mi. 500.-	2 ☒	120,—
5627P	2 Fr. dunkellilabraun auf glänzendem, gelblichem Papier, ungezählter Probedruck, tadellose Erhaltung, gepr. Pickenpack, Mi. 400.-	2PII (*)	120,—
5628	4,50 Fr. Gebührenzettel in Type II auf R-Brief von "La Turballe 19.2.45", Auflage nur 3.500 Stück in 7 Typen (nach aktuellem Forschungsstand) - die vermutlich alle in je gleicher Auflagenhöhe von 500 Stück gedruckt wurden, Fotoattest Krischke: "Die Erhaltung der Marke ist einwandfrei, der Umschlag hat einige Stockfleckchen"	3II ☒	120,—
5629	4,50 Fr. Gebührenzettel, Type III, auf R-Brief von "La Batz s/Mer 28 2 45" nach La Baule über St. Nazaire, Mi. 300.-	3III ☒	100,—
5630	1945, Einschreiben-Vordruckbrief aus LA BAULE 8.1 mit Freistempel zu 4.50 Fr. nach Batz s/Mer, Ak.-Stempel, Umschlag unten etwas verkürzt, sonst saubere Erhaltung!	☒	50,—
5631	1945, barfrankierter Brief innerhalb der Festung St. Nazaire von "LA TURBALLE 19-2 45" nach La Baule mit rs. Ank.-Stempel vom 20-2 45, tadellose Erhaltung, bestens gepr. Herbst VP	☒	60,—
5632	1945, barfrankierter Brief innerhalb der Festung St. Nazaire von "PIRIAC S/MER 24-3 45" nach La Baule mit rs. Ank.-Stempel vom 26-3 45, tadellose Erhaltung, bestens gepr. Herbst VP	☒	60,—
5633	1945, barfrankierter Brief mit französischer Freimarke 10 C. mit Aufdruck "LIBERATION" - in diesem Falle Kopf stehend, gelaufen innerhalb der Festung St. Nazaire von "BATZ S/MER 9-5 45" nach GUERANDE mit rs. Ank.-Stempel vom 11-5 45, tadellose Erhaltung, bestens gepr. Herbst VP	☒	50,—
5634	1945, barfrankierter Brief mit französischer Freimarke 30 C. mit Aufdruck "LIBERATION", gelaufen innerhalb der Festung St. Nazaire von "BATZ S/MER 9-5 45" nach GUERANDE mit rs. Ank.-Stempel vom 11-5 45, tadellose Erhaltung, bestens gepr. Herbst VP	☒	60,—
5635	1945, barfrankierter Brief mit französischer Freimarke 40 C. mit Aufdruck "LIBERATION" - in diesem Falle Kopf stehend, gelaufen innerhalb der Festung St. Nazaire von "BATZ S/MER 9-5 45" nach GUERANDE mit rs. Ank.-Stempel vom 11-5 45, tadellose Erhaltung, bestens gepr. Herbst VP	☒	60,—
5636	1945, barfrankierter Brief mit französischer Freimarke 50 C. mit Aufdruck "LIBERATION", gelaufen innerhalb der Festung St. Nazaire von "BATZ S/MER 9-5 45" nach GUERANDE mit rs. Ank.-Stempel vom 11-5 45, tadellose Erhaltung, bestens gepr. Herbst VP	☒	60,—

Guernsey

5642	1/2 d Eckrandviererblock in der Farbe olivgrün, Mi. 240.-	1c **	60,—
5644	1/2 P. bis 2 1/2 P. Freimarken, insgesamt 13 Werte, Gebiet bis auf Mi.-Nr. 2bu und 2cu sowie 3b komplett also Mi.-Nr. 1a/g, 2au/aw, 2bv, 2cv, 3a, 4 und 5, tadellos postfrisch, zwei Fotobefunde Brunel: "Die Erhaltung ist einwandfrei.", Mi. 458.-	1a/g,2/5 **	140,—
5650	1/2 d und 1 d Viererblocks vom rechten Seitenrand auf bläulichem Banknotenpapier, Mi. 240.-	4/5 **	70,—
5652	1 d auf bläulichem Banknotenpapier auf Drucksache mit Masch.Stpl. GUERNSEY 9.4.42, der der Ersttag für diese Marke ist, Mi. 250.-	5 ☒	60,—
5654	1/2 d olivgrün und 1 d rot (2) auf Brief mit Stpl. GUERNSEY (ST.PETER PORT) CH.IS. 3.1.44	1/2 ☒	50,—

Jersey

5655	1/2 P. und 1 P. Wappen in allen verschiedenen Varianten (5 Werte), dazu 1/2 P. bis 3 P. Ansichten von Jersey, tadellos postfrisch, Fotobefund Brunel (2012): "Die Erhaltung ist einwandfrei", Mi. 184.-	1/8 **	60,—
5656	1/2 - 3 P. Ansichten, waagerechte Paare mit Zwischensteg, 6 Werte komplett, tadellos postfrisch, unsigniert, Mi. 230.-	3/8ZW **	70,—

Nachläufer-Belege

5663	1/2 d bis 3 d auf R-Brief vom Zweigpostamt Five Oaks mit Stpl. FIVE OAKS JERSEY.CHANNEL ISLANDS 5.12.45	3/8 ☒	50,—
------	---	-------	------

Dokumente

5689	Wertmarke (Bronze-Token) über 25 Reichsmark für die Soldatenheime St. Helier und St. Brelades auf Jersey; sehr selten.		60,—
------	--	--	------

Kotor

5690FP	0,50 L. auf 10 C. bis 10 L. auf 20 C. Freimarken, kompletter Satz zu 6 Werten - alle Werte Wz. normalstehend, tadellos postfrisch, Fotoattest Brunel VP (2013): "Die Erhaltung ist einwandfrei.", Mi. 1.100.-	1/6 **	350,—
5691	0,10 M auf 3 D. bis 0,50 M auf 3 D. Freimarken, 4 Werte komplett, tadellos postfrisch, unsigniert, Mi. 240.-	7/10 **	70,—

Kurland

5692P	6 auf 5 Pfg - 6 auf 20 Pfg waager. Paare, einheitlich Type VI + II (Feld 33, 34), postfrisch, geprüft van Loo BPP, Mi. 700.-	1/3 **	180,—
5693	6 a. 5 Pfg- 12 durchstochene ohne 12 gez., in postfrischen 4er-Blocks, geprüft van Loo BPP, Mi. 800.-	1/3,4B **	170,—
5694	6 auf 5 Pfg bis 12 auf Zulassungsmarke, kpl. Satz zu fünf Werten, tadellos postfrisch, Fotobefund Brunel (2012): "Die Erhaltung ist einwandfrei.", Mi. 280.-	1/4A/B **	80,—
5695FP	6 auf 5 Pfg -12 Pfg, komplett postfrisch, tadellos, signiert Seifert, Fotobefund Brunel VP, Mi. 250.-	1/4A/B **	80,—
5696	6 auf 5 - 20 Pfg Hitler und 12 Pfg auf Zulassungsmarke durchstochen, 4 Werte, dabei die 6 a. 5 Pfg mit in der guten Type wz, tadellos postfrisch, alle Werte gepr. BPP, Mi. 199.-	1wz/4By **	50,—
5697	6 auf 10 Pfg Hitler, waagerechter Dreierstreifen mit den Aufdrucktype I, II und I, entwertet "Liepaja Latvija / L" auf Briefstück, Fotobefund Brunel VP (2020): "Die Entwertung erfolgte zu philatelistischen Zwecken ... Die Erhaltung ist einwandfrei.", Mi. 124.-	2/2II/2 △	35,—
5698	6 Pfg je auf 10 und 20 Pfg Hitler, 12 Pfg auf Feldpost durchstochen, je postfrischer 4er-Block (20 Pfg oberes Paar Gummibug), 6 auf 10 Pfg glänzende Gummierung, gepr. van Loo BPP, Mi. 300.-	2/4B(4) **	50,—
5700	6 auf 10 Pfg Hitler, senkrechter 3er-Streifen mit rechtem Bogenrand, dabei die Aufdruckfehler II "Wertziffer '6' schmaler" und VI "Loch" in beiden Aufdruckbalken", tadellos postfrisch, interessante und dekorative Einheit, gepr. van Loo BPP, Mi. 200.-+	2II, 2, 2VI **	50,—

5702	6 auf 20 Pfg Hitler, waagerechter Dreierstreifen mit den Aufdrucktype I, II und III, entwertet "Libau Deutsche Dienstpost Ostland / a" auf Briefstück, Fotobefund Brunel VP (2020): "Die Entwertung erfolgte zu philatelistischen Zwecken ... Die Erhaltung ist einwandfrei.", Mi. 148.-	3/3II/3III △	40,—
5704	6 auf 20 Pfg Hitler, Viererblock mit den Aufdrucktype I (2), II und VI, entwertet "Liepaja Latvija / L" auf Briefstück, Fotobefund Brunel VP (2020): "Die Entwertung erfolgte zu philatelistischen Zwecken ... Die Erhaltung ist einwandfrei.", Mi. 156.-	3(2)/3II/3VI △	40,—
5705	12 auf Feldpostpäckchenzulassungsmarke, gezähnt, waagerechtes Paar, entwertet "Libau Deutsche Dienstpost / a", Fotobefund Brunel VP (2020): "Die Entwertung erfolgte zu philatelistischen Zwecken ... Die Erhaltung ist einwandfrei.", Mi. 180.-	4A(2) △	45,—
5706	12 auf Feldpostpäckchenzulassungsmarke, gezähnt, Viererblock vom Eckrand unten rechts mit nach oben verschobenem Aufdruck, Felder 39/40 und 49/50 mit den Varianten II (rechts oben), IV (links oben) und VI (links unten), entwertet "Liepaja Latvija / L", Fotobefund Brunel VP (2020): "Die Entwertung erfolgte zu philatelistischen Zwecken ... Die Mi.-Nr. 4All weist bildseitige Haftspuren mit Farbabhebungen auf, die sonstige Erhaltung ist einwandfrei.", Mi. 630.-	4A(4) ⊙	100,—
5707	12 auf Feldpostpäckchenzulassungsmarke gezähnt, Viererblock, entwertet "Libau Deutsche Dienstpost / a" auf Briefstück, Fotobefund Brunel VP (2020): "Die Erhaltung ist einwandfrei.", Mi. 360.-	4A(4) △	90,—
5708P	12 auf Feldpostpäckchenzulassungsmarke, gezähnt, Feld 37 - kurzer Fuß der 2, entwertet "Liepaja Latvija / L", Fotobefund Brunel VP (2020): "Die Entwertung erfolgte zu philatelistischen Zwecken ... Die Erhaltung ist einwandfrei.", Mi. 180.-	4AI ⊙	50,—

Laibach

5709	5 C. bis 1,25 Lire Freimarken, kompletter Satz mit 20 Marken, tadellos postfrisch, signiert, Fotobefund Brunel VP (2020): "Die Erhaltung ist einwandfrei.", Mi. 400.-	1/20 **	120,—
5710FP	5 C. bis 1,25 Lire Freimarken, kompletter Satz zu 20 Marken inkl. seltener Mi.-Nr. 19b, tadellos postfrisch, unsigniert, Fotobefund Kleymann BPP (2012): "Die Erhaltung ist einwandfrei.", Mi. 510.-	1/20 **	150,—
5712	30 C. dunkelbraun, Aufdruckfehler I, gestempelt, gepr., Mi. 300.-	6I ⊙	60,—
5713P	50 C. hellviolett mit Aufdruckfehler "Punkt unter dem linken Fuß", gestempelt, tadellos, doppelt geprüft Kruschke BPP, Mi. 300.-	8III ⊙	70,—
5714P	20 Lire auf 20 C, Wasserzeichen kopfstehend, ungebraucht - leicht stockfleckig, Auflage nur 100 Exemplare, Fotoattest Kruschke BPP (2007), Mi. 1.300.- für *	17Z *	180,—
5715	25 C. - 10 L. Flugpostmarken und 2 L. Eilmärke, 8 Werte komplett, tadellos postfrisch, Mi.-Nr. 25 gepr. Kruschke - restliche Werte unsigniert, Fotobefund Kleymann (2012) "Die Erhaltung ist einwandfrei.", Mi. 330.-	21/28 **	100,—
5716	1,25 + 50 und 2,50 + 50 L. Rotes Kreuz, 2 Werte komplett, tadellos postfrisch, unsigniert, Fotobefund Brunel BPP (2011) "Die Erhaltung ist einwandfrei.", Mi. 300.-	29/30 **	100,—
5717	1,25 L + 50 L. und 2,50 L + 50 L. Obdachlosenhilfe, kompletter Satz mit 2 Werten, tadellos postfrisch, unsigniert, Fotobefund Kleymann BPP (2012): "Die Erhaltung ist einwandfrei.", Mi. 320.-	31/32 **	110,—
5718	25 C. bis 5 L. Waisenhilfe, kompletter Satz zu sechs Werten, tadellos postfrisch, unsigniert, Fotobefund Brunel BPP (2011): "Die Erhaltung ist einwandfrei.", Mi. 330.-	33/38 **	110,—
5719	25 C. + 10 L. bis 5 L. + 20 L. Freimarken, kompletter Satz mit 6 Werten, tadellos postfrisch, unsigniert, Fotobefund Brunel VP (2020): "Die Erhaltung ist einwandfrei.", Mi. 330.-	39/44 **	100,—
5720FP	5 C. bis 30 L. "Ansichten", kompletter Satz mit 16 Werten, tadellos postfrisch und noch völlig unsigniert, Fotobefund Brunel VP (2020): "Die Erhaltung ist einwandfrei.", Mi. 400.-	45/60 **	140,—
5723P	50 C. Ansichten mit Plattenfehler "Schattenbild des Kirchturms" tadellos postfrisch und noch völlig unsigniert! Fotoattest Kleymann BPP: "Die Erhaltung ist einwandfrei." Mi. 800.-	49II **	150,—

Laibach Portomarken

5724	5 C. bis 2 L. Portomarken, kompletter Satz zu 9 Werten, tadellos postfrisch, unsigniert, Fotobefund Brunel VP (2012): "Die Erhaltung ist einwandfrei.", Mi. 80.-	1/9 **	25,—
5725FP	20 C., 30 C. und 1 L. Portomarken mit Probeaufdruck in abweichenden Farben, postfrisch, adellose Erhaltung, gepr. Ercegovic BPP und Fotoattest Brunel VP (2018): "Die Erhaltung ist einwandfrei.", Mi. 1.200.- - selten als kpl. Satz der 3 Probedrucke angeboten!	3,5,8P **	400,—

Lettland

5726	5 Kop. bis 50 Kop. Freimarken, kompletter Satz mit sechs Werten, tadellos postfrisch, Fotobefund Brunel: "Die Erhaltung ist einwandfrei", Mi. 100.-	1/6 **	30,—
------	---	--------	------

Litauen - Landesausgabe

5731	2 - 80 K. Landesausgabe, 9 Werte komplett, tadellos postfrisch, 2 K. gepr. Kruschke BPP, Mi. 220.-	1/9 **	70,—
5732	2 Kop. bis 80 Kop. Landesausgabe, kompletter Satz mit neun Werten, tadellos postfrisch, Fotobefund Prof. Dr. Udo Klein VP: "echt und einwandfrei", Mi. 220.-	1/9 **	60,—
5733P	80 Kop. Landesausgabe mit doppeltem Aufdruck auf der Vorder- und Rückseite, postfrisches Prachtstück mit 2 kaum sichtbaren, gelbliche Punkte, Fotoattest Kruschke BPP, seltene Abart mit einer Auflage von 50 Stück! Mi. 3.000.-	9DDI **	500,—
5734FP	80 Kop. Nordpolflug mit schwarzem Aufdruck "VILNIUS", tadellos postfrisch, gepr. Keiler BPP und Fotoattest Tobias Huylmans BPP (2016): "echt und einwandfrei", Mi. 1.000.-	17 **	350,—
5735FP	1 Rubel Freimarke mit dunkelgrünem Bdr.-Aufdruck "VILNIUS", postfrisches Luxusstück, gepr. Keiler und Fotoattest Tobias Huylmans BPP (2016): "echt und einwandfrei", Mi. 2.750.-	18 **	900,—
5736P	1 Rubel "Rote Armee" mit grünem Aufdruck "VILNIUS" mit Aufdruckfehler II "Kerbe links oben im L" zusammen mit 5 Kop. bis 80 Kop. Freimarken mit Aufdruck "VILNIUS" auf postalisch nicht befördertem Satzbriefumschlag mit Entwertung "VILNIUS C + e + 31.8.41", sehr selten mit dem erst seit kurzem auf dieser Wertstufe katalogisiertem Aufdruckfehler, ausführliches Fotoattest Thilo Nagler VP (2017): "echt und einwandfrei.", Mi. für Normalsatz 1.500.- und für die 18II 1.600.-	18II,10/17 ☒	800,—

Litauen - Lokalausgabe Panevezys

5737	5 Kop. bis 60 Kop. Freimarken mit Bdr.-Aufdruck, kompletter Satz zu 13 Werten mit allen verschiedenen Aufdruck Farben, tadellos postfrisch, selten geschlossen im Angebot, Fotoattest Bender BPP: "Die Erhaltung ist einwandfrei.", Mi. 723.-	4/9a-c **	280,—
5738FP	5 K. Freimarke mit kopfstehendem roten Aufdruck, postfrisch, selten, doppelt geprüft Kruschke BPP Mi. 1.500.-	4aK **	600,—

Litauen - Lokalausgabe Raseiniai

5740	5 Kop. bis 60 Kop. Freimarken mit schwarzem Bdr.-Aufdruck in Type I, kompletter Satz mit sieben Werten, tadellos postfrisch, Mi. 100.-	1/7I **	35,—
5741FP	5 Kop. bis 60 Kop. Freimarken mit Aufdruck in Type II, kompletter Satz mit sieben Werten, tadellos postfrisch, Fotobefund Prof. Dr. Udo Klein VP: "echt und einwandfrei", Mi. 300.-	1/7II **	120,—
5742	80 Kop. bis 1 Rbl. Freimarken mit zweizeiligem schwarzem Bdr.-Aufdruck, tadellos postfrisch, Fotobefund Nagler VP (2018), Mi. 195.-	9/11 **	80,—
5743	80 Kop. mit zweizeiligem Bdr.-Aufdruck, Eckrandstück oben links (Feld 1 - Platte 1), tadellos postfrisch, gepr. Kruschke BPP und Fotobefund Huylmans BPP: "echt und einwandfrei", Mi. 60.-++	9ER **	20,—

Litauen - Lokalausgabe Rokiskis

5744	5 Kop. bis 60 Kop. Freimarken mit schwarzem Bdr.-Aufdruck in Type I, kompletter Satz mit sieben Werten, tadellos postfrisch, teils gepr. Keiler / Kruschke BPP, Mi. 350.- unterbewertet, Zuschlag 166.Auktion = 190,-	1/7al **	150,—
5745P	5 K. Type III, mit kopfstehendem Aufdruck, waagerechtes Paar, dabei linke Marke mit verstümmeltem "L" und "S" in Laisvas, postfrisch, doppelt geprüft Kruschke BPP, Mi. 500.-+	1allK **	150,—

5746P	5 K. mit kopfstehendem Aufdruck, waagerechtes Paar, dabei linke Marke mit fehlendem "o" in Rokikis, postfrisch, doppelt geprüft Krischke BPP, Mi. 500.-+	1aK **	150,—
5747	10 Kop. bis 30 Kop. Freimarken mit braunrotem Aufdruck, Type I, II und III = 12 Werte, tadellos postfrisch, Mi. 280.-	2/5bl-III **	100,—
5748	10 Kop. bis 50 Kop. Freimarken mit braunrotem Aufdruck in Type I, kompletter Satz mit 5 Werten, tadellos postfrisch, Fotobefund Prof. Dr. Klein VP: "echt und einwandfrei", Mi. 418.-	2/6bl **	140,—
5750P	20 K. Freimarke, Abart "kopfstehender schwarzer Aufdruck", Viererblock, postfrisch, rückseitig teils schwarze Aufdruckfarbe, doppelt geprüft Krischke BPP, Mi. 1.000.-	4aK **	300,—
5751FP	50 Kop. Freimarke mit braunrotem Aufdruck in Type I, Druckfeld 35, tadellos postfrisch, gepr. Krischke BPP, Fotobefund Nagler VP: "echt und einwandfrei", Mi. 340.-	6bl **	120,—
5752FP	50 Kop. Freimarke mit braunrotem Aufdruck in Type II, Druckfeld 20, tadellos postfrisch, gepr. Ing. Becker und Krischke, sowie Fotoattest Nagler VP: "echt und einwandfrei", Mi. 500.-	6bl **	180,—
5753FP	50 Kop. Freimarke mit braunrotem Aufdruck in Type III, Druckfeld 46, tadellos postfrisch, unsigniert, Fotoattest Prof. Dr. Udo Klein VP: "echt und einwandfrei", Mi. 550.-	6bl **	180,—

Litauen - Lokalausgabe Telsiai

5754	5 Kop. bis 60 Kop. Freimarken mit schwarzem Bdr.-Aufdruck, sieben Werte, tadellos postfrisch, teils gepr. Krischke BPP, Mi. 200.-	1/7 **	70,—
5755FP	5 Kop. bis 60 Kop. Freimarken mit Aufdruck in Type II, kompletter Satz mit sieben Werten, tadellos postfrisch, Fotobefund Prof. Dr. Udo Klein VP: "echt und einwandfrei", Mi. 405.-	1/7II **	140,—
5756FP	5 Kop. bis 60 Kop. Freimarken mit Aufdruck in Type IIIb, die Werte zu 10 Kop. 30 Kop. und 50 Kop. mit Plattenfehler XVI, tadellos postfrisch, Fotobefund Huylmans BPP: "echt und einwandfrei", Mi. 406.-	1/7IIIb **	140,—
5760P	60 Kop. Freimarke mit schwarzem Bdr.-Aufdruck, senkr. Typenpaar mit Aufdrucktype IIIb / I, tadellos gestempelt auf Briefstück, Fotobefund Nagler VP (2016): "einwandfrei", Mi. 150.-	7IIIb/I △	50,—
5761FP	80 Kop. Nordpolfly, Aufdrucktype III der 2. Auflage, tadellos postfrisch, gepr. Krischke BPP und Fotobefund Bender BPP: "Die Erhaltung ist einwandfrei.", Mi. 260.-	8III **	100,—
5762FP	1 Rubel Freimarke mit Aufdruck in Type III der 1. Auflage, Druckfeld 38 (Bogenfeld 14), postfrisch, tadellose Erhaltung, unsigniert, Fotobefund Bender BPP, Mi. 220.-	10III **	80,—
5763P	30 K. Landwirtschaftsausstellung (Armenische SSR) mit Plattenfehler XV "I statt zweites i von Telsiai", tadellos postfrisch, Auflage nur 40 Stück, Fotoattest Krischke BPP: "Die Erhaltung ist einwandfrei.", Mi. 1.350.-	19III/PFXV **	300,—
5764FP	30 Kop. "Pavillon Tadschikische SSR" mit schwarzem, dreizeiligem Überdruck der zweiten Auflage in Type I "Laisvi / Telsiai / 1941.VI.26", Bogenfeld 25, tadellos postfrisch, Auflage nur 360 Exemplare, ohne jegliche Signaturen, Fotoattest Bender BPP: "echt und einwandfrei.", Mi. 450.-	20I **	180,—
5765FP	50 Kop. "Hauptpavillon" mit schwarzem, dreizeiligem Überdruck der zweiten Auflage in Type I "Laisvi / Telsiai / 1941.VI.26", Bogenfeld 28, postfrisch, tadellose Erhaltung, unsigniert, Fotoattest Krischke BPP: "Die Erhaltung ist einwandfrei.", Mi. 450.-	24I **	180,—

Litauen - Lokalausgabe Zarasai

5766	10 bis 30 Kop., braunroter Aufdruck, 10 Kop. Type I, 15 Kop. Type III, 20 Kop. Type II B und III, 30 Kop. Type I mit PF I, je ungebraucht o.G., 30 Kop. Type III postfrisch, diese gepr. Krischke BPP, Mi. 410.-	2/5 b (*),**	90,—
5767FP	50 Kop. Freimarke mit braunrotem Aufdruck in Type III, Druckfeld 46, tadellos postfrisch, gepr. Zierer, Keiler BPP und Fotoattest Huylmans BPP (2016): "echt und einwandfrei", Mi. 500.-	6bl **	180,—
5768	60 K. in Type aV *, gepr. Krischke, Mi 200.-	7AFII *	50,—

Luxemburg

5770	5 Rpf. auf 35 C. Freimarke, postfrischer Sechserblock vom rechten Bogenrand, dabei die rechte obere Marke mit Abart "dicke Wertziffer", sehr markante Abart, Fotoattest Krischke BPP: "Die Erhaltung ist einwandfrei.", Mi. -.-	19IV,19 **	90,—
------	---	------------	------

Mazedonien

5771	1 L. - 30 L. Freimarken, kompletter Satz mit acht Werten, tadellos postfrisch, gepr. Krischke BPP, Mi. 320.-	1/8 **	100,—
5772FP	9 Lew auf 15 C. Freimarke, Aufdruck in Type I, tadellos postfrisch, unsigniert, Fotobefund Brunel VP (2012): "Die Erhaltung ist einwandfrei.", Mi. 250.-	5I **	80,—

Montenegro

5773	Montenegro 1943, 1 L Aufdruckganzsachenkarte, blanko gestempelt Cetinje 2.2.44	P1 ☒	50,—
5774	0,50 L. bis 20 L. Freimarken, Mi.-Nr. 1 mit Aufdruck in Type I und 3 mit Aufdruck in Type II, Mi.-Nr. 9 Aufdruck in Type IV, kompletter Satz zu 9 Werten, tadellos postfrisch, unsigniert, Fotoattest Krischke: "Die Erhaltung ist einwandfrei", Mi. 600.-	1/9 **	220,—
5775	25 C bis 2 L. Regentschaft, vier Werte, tadellos postfrisch, Fotobefund Brunel VP (2019): "Die Erhaltung ist einwandfrei", Mi. 255.-	10/13 **	60,—
5776FP	5 Lire Verwaltungsausschuss, Aufdruck von Feld 26 der Überdruckplatte, tadellos postfrisch, unsigniert, Fotoattest Brunel VP (2018): "Die Erhaltung ist einwandfrei.", Mi. 650.-	14 **	220,—
5777FP	0,15 + 0,85 RM auf 3 Din bis 0,50 + 1,50 RM auf 2 Lire "Flüchtlingshilfe Montenegro", kompletter Satz zu 9 Werten, tadellos postfrisch, unsigniert, Fotobefund Kleymann BPP (2013): "Die Erhaltung ist einwandfrei.", Mi. 660.-	20/28 **	180,—
5778	0,15 + 0,85 RM bis 0,50 + 2 RM Rotes-Kreuz-Ausgabe, kpl. Satz tadellos postfrisch, die MiNr. 35 mit normalstehendem "g" in Montenegro (nur 1x im Bogen vorkommend), Mi. 500.-	29/34,35I **	120,—
5779	0,15 RM + 0,85 RM auf 3 D. bis 0,50 RM + 2,0 RM auf 2 L. "Rotes Kreuz", kpl. Satz mit 7 Werten, tadellos postfrisch, Auflage ca. 5.000 Sätze, unsigniert, Fotobefund Robert Brunel VP (2012): "Die Erhaltung ist einwandfrei.", Mi. 300.-	29/35 **	100,—

Ostland

5782	50 Pfg Hitler, sechs Stück vorder- und rückseitig auf Paketkarte von Marienharsen mit Zollzettel nach Erfurt, leichter Wasserschaden..	16 ☒	50,—
------	--	------	------

Rußland

5784P	Postkarte mit Antwort, mit Aufdruck nur auf dem Antwortteil, tadellos ungebraucht. Laut Michel nur 1 Stück bekannt, Fotoattest Zirath BPP: "Die Erhaltung der Karte ist einwandfrei. Es handelt sich hier um die zweite mir bekannte Ganzsachenpostkarte." ..	GA13IIIzF (*)	1400,—
-------	---	---------------	--------

**Alle Einzellose und Atteste sind unter
www.reinhardfischerauktionen.de**

farbig abgebildet!

**Dort sind auch 4031 weitere Lose zu finden, die nicht im
gedruckten Katalog, sondern nur im Internet zu finden sind!**

Serbien

5785FP	1 Pfg Hindenburg mit rotem Aufdruck "20 Kop. Pleskau", tadellos postfrisch, Auflage nur 1.150 Stück, Fotoattest Brunel (2012): "Die Erhaltung ist einwandfrei.", Mi. 550.- unterbewerter, Zuschlag 176. Auktion = 380,-	1b **	270,—
5786	20 Kop. auf 1 Kop. und 20 Kop. auf 5 Kop. bis 60 Kop. auf 50 Kop. Freimarke, sieben Werte, tadellos postfrisch, Fotoattest Brunel VP: "Die Erhaltung ist einwandfrei.", Mi. 630.-	2,4/9 **	250,—
5787P	30 Kop. Probedruck tadellos gestempelt auf (postalisch nicht befördertem) Brief. Fotoattest Zirath BPP: "Aufdruck und Stempel sind echt. ...Mängel sind nicht erkennbar. Es handelt sich um einen seltenen Probedruck. Die Auflage beträgt nur 50 Stück." Mi. 4.000.- für lose bzw. 4.500.- für Brief	2P3 ☒	1200,—
5789	20 Kop. und 60 Kop. Stadtwappen, x-Papier, 60 Kop. Hilfe für Stadtkindergärten b-Farbe auf beiden Papiervarianten (x und y), tadellos postfrisch, Fotobefund Brunel: "Die Erhaltung ist einwandfrei", Mi. 180.-	10/11x,12bx,by **	50,—
5792	60 + 40 Kop. Stadtkindergärten, rotbraun, weißes Papier mit gelblicher Gummierung, Plattenfehler I "X statt K in NCKOB" innerhalb eines Viererblocks, tadellos gestempelt, Fotobefund Robert Brunel VP (2016): "Die Erhaltung ist einwandfrei.", Mi. 460.-	12byl,12 ☉	110,—
5793	60 Kop. dunkelkarminbraun auf y-Papier, gestempelter Viererblock aus rechter Kleinbogenecke mit Plattenfehler I auf Feld 10, angetrennt, sonst einwandfrei, geprüft, Mi. 430.-	12byl.12by(3) ☉	90,—
5794FP	60 Kop. "Stadtkindergärten", Wz. 1Y, ungebraucht ohne Gummierung - wie verausgabt, Fotoattest Brunel (2015): "Die Erhaltung ist einwandfrei.", Mi. 500.-	13Y (*)	150,—
5795FP	Blockausgabe "Hilfe für die Stadtkindergärten", Wz. 1Y, ungebraucht ohne Gummierung - wie verausgabt, Auflage nur 769 Exemplare, Expertise Brunel VP (2021): "Der Block weist Flecken und Knitter im Randbereich auf, die sonstige Erhaltung ist einwandfrei.", Mi. 2.500.-	Bl.1Y (*)	600,—
5796	20 K. und 60 K. Stadtwappen und Kathedrale, geschnitten, kompletter Satz mit zwei Werten, tadellos postfrisch, unsigniert, Fotobefund Brunel (2012): "Die Erhaltung ist einwandfrei.", Mi. 100.-	14/15B **	30,—
5797	20 Kop. und 60 Kop. Stadtwappen gezähnt, 2 Werte, dazu 60 Kop. Hilfe für die Stadtkindergärten gezähnt und geschnitten, tadellos postfrisch, Fotobefund Brunel: "Die Erhaltung ist einwandfrei.", Mi. 200.-	14/15A,16A/B **	60,—
5798	60 Kop. "Deutsches Rotes Kreuz", tadellos postfrisch, Fotobefund Brunel: "Die Erhaltung ist einwandfrei", Mi. 200.-	17 **	60,—
5799FP	Rotes Kreuz-Block mit zusätzlichem roten Kreuz über dunkelrötlichbraunem Kreuz, ohne Fabrik-Wasserzeichen, postfrisch, rechts oben kleiner Einriss, sehr selten mit einer Auflage von nur 100 Stück, geprüft Keiler BPP, Fotoattest Kruschke, Mi. 13.000.-	Bl.2ZI **	2500,—
5800	60 Kop. "Deutsches Rotes Kreuz", x-Papier, tadellos postfrisch, Fotobefund Brunel: "Die Erhaltung ist einwandfrei", Mi. 150.-	18x **	40,—
5801FP	Blockausgabe Rotes Kreuz mit Fabrik-Wasserzeichen, tadellos postfrisch, unsigniert, ohne Ausgabestempel (seltener!), in dieser Erhaltung selten, Fotoattest Brunel VP (2017) "Die Erhaltung ist einwandfrei."	Bl.3X **	350,—

Ljady

5802FP	60 auf 1 Pfg Hitler, Aufdruck schwarzgrauviolett, tadellos postfrisch, seltene Marke, Auflage nur 2.000 Stück, gepr. Dr. Schultz und Fotobefund Brunel VP (2016) "Die Erhaltung ist einwandfrei.", Mi. 200.-	2b **	80,—
--------	--	-------	------

Luga

5803FP	20 auf 5 Kop. - 60 auf 30 Kop., kompletter Satz mit fünf Werten, postfrisch, geprüft Kruschke oder D, Mi. 1.000.-	IV **	280,—
--------	---	-------	-------

Serbien

5804	1942, Telegramm von "PETROVGRAD 18.11.42" nach Belgrad mit allen Stempeln und Vermerken, gefaltet und kl. Einrisse	☒	90,—
5813	0,25 Din. bis 30 Din. Freimarken, kompletter Satz mit 15 Werten, tadellos postfrisch, unsigniert, Fotobefund Brunel VP (2012): "Die Erhaltung ist einwandfrei.", Mi. 200.-	1/15 **	60,—
5819P	0,50 Din. in postfrischer Erhaltung mit doppeltem Aufdruck SERBIEN sowie mit Netzüberdruck, Fotoattest Kleymann "Aufgrund der geringen Auflage ist die Abart selten. Die Erhaltung ist einwandfrei." Mi. 500.-	2aDD **	120,—
5839P	1 Din. in postfrischer Erhaltung ohne Aufdruck SERBIEN mit Netzüberdruck, selten, gepr. Tubinovic, Mi. 400.-	3FII **	110,—
5852P	2 Din. in postfrischer Erhaltung mit doppeltem Aufdruck SERBIEN sowie mit Netzüberdruck, Fotoattest Kleymann "Aufgrund der geringen Auflage ist die Abart selten. Die Erhaltung ist einwandfrei." Mi. 500.-	5DD **	120,—
5853P	2 Din. in postfrischer Erhaltung ohne Aufdruck SERBIEN mit Netzüberdruck, selten, Attest Tubinovic, Mi. 400.-	5FII **	100,—
5854	2 Din. (Paar) in postfrischer Erhaltung, wobei die rechte Marke etwas nachbehandelt wurde, mit stark verschobenem Aufdruck SERBIEN, Attest Zydek "Aufdruckverschiebungen von dem vorliegenden Ausmaß sind bei der MiNr. 5 sehr selten." Mi. 800.-	5FVIII **	150,—
5855P	2 Din. karminrot, ohne Aufdruck, tadellos postfrisch, gepr. Kruschke BPP, Mi. 400.-	5II **	120,—
5862P	12 Din. in postfrischer Erhaltung mit doppeltem Aufdruck SERBIEN sowie mit Netzüberdruck, Fotoattest Kleymann "Aufgrund der geringen Auflage ist die Abart selten. Die Erhaltung ist einwandfrei." Mi. 500.-	12DD **	120,—
5863	Freimarke über 20 Din. aus der Freimachungsserie Serbien I auf beschrifteten Briefumschlag mit R-Zettel CUPRIJA sowie mit Stpl. CUPRIJA vom 1.1.42, der Umschlag ist nicht befördert worden, die 20-Din.-Marke ist in gestempelter Erhaltung selten, gepr. Kruschke als Briefstück, Mi. 350.- schon für die lose Marke.	14 △	120,—
5864P	0,50 D. - 50 D. Flugpost, komplett in postfrischen Viererblocks, überwiegend vom Bogenrand, Mi. 1.200.-	16/25 **	350,—
5865P	0,50 D. bis 50 D. Flugpost kpl., postfrisch, Pracht, Mi. 280.-	16/25 **	90,—
5866	0,50 Din. bis 50 Din. "Flugpostausgabe 1941", kompletter Satz zu 10 Werten, tadellos postfrisch mit üblicher Gummierung, unsigniert, Fotobefund Brunel VP (2019): "Die Erhaltung ist einwandfrei.", Mi. 300.-	16/25 **	100,—
5867	0,50 Din. bis 50 Din. "Flugpostmarken", kompletter Satz mit 10 Werten, tadellos postfrisch, unsigniert, Fotobefund Brunel VP (2013): "Die Erhaltung ist einwandfrei.", Mi. 320.-	16/25 **	100,—
5868P	Senkrechttes Paar der Flugpostmarke über 40 Din. in postfrischer Erhaltung mit der Abart "vergrößertes Markenformat der unteren Marke", außerdem hat die obere Marke 21:15 Zähnlöcher und die untere Marke 21:16 Zähnlöcher. Sehr selten. Die untere Marke ist geprüft Novakovic, Attest Kleymann (2017): "Es ist ein Bogen mit 10 Markenkombinationen bekannt. Die Erhaltung ist einwandfrei."	24B **	1000,—
5869	1 D. - 12 D. Flugpost, komplett in postfrischen 4er - Blocks, alle vom Bogenrand, Mi. 480.-	26/30 **	140,—
5870	1 D. auf 10 Din bis 12 D. auf 50 Din "Flugpostausgabe", kompletter Satz mit fünf Werten, tadellos postfrisch, unsigniert, Fotobefund Brunel VP (2012): "Die Erhaltung ist einwandfrei.", Mi. 140.-	26/30 **	40,—
5871	1 D. auf 10 Din. bis 12 D. auf 50 Din. "Flugpostmarken", kompletter Satz mit fünf Werten, tadellos postfrisch, unsigniert, Fotobefund Brunel VP (2013): "Die Erhaltung ist einwandfrei.", Mi. 140.-	26/30 **	40,—
5872	0,25 Din. bis 30 Din. Freimarken, kompletter Satz mit 15 Werten, tadellos postfrisch, Fotobefund Brunel VP: "Die Erhaltung ist einwandfrei.", Mi. 120.-	31/45 **	30,—
5879	1 Din + 49 Din und 2 Din + 48 Din, gezähnt und geschnitten, Einzelmarken aus Blockausgabe "Hilfe für Smedria", tadellos postfrisch, vier Werte, Fotobefund Brunel VP: "Die Erhaltung ist einwandfrei", Mi. 360.- Einzelwerte aus den Blocks werden selten angeboten.	50/53 **	120,—
5880	Blockausgabe "Wohltätigkeitsausgabe zugunsten Katastrophengeschädigter", Plattenfehler I "zwei Farbpunkte rechts an der 4 von 1941 auf dem Zierfeld", postfrisch, im Blockrand waagerechter Knitter - vermutlich herstellungsbedingt, Expertise Brunel VP "Die sonstige Erhaltung ist einwandfrei." Mi. 1.000.-	Bl.1I **	170,—
5881	Blockausgabe "Smedria", Blockpaar, postfrisch, tadellos, unsigniert, Fotoattest Brunel VP: "Die Erhaltung ist einwandfrei.", Mi. 720.-	Bl.1/2 **	250,—
5882	Blockausgabe "Smedria" mit Ersttagsonderstpl. BEOGRAD 1/1 vom 22.9.41 in schwarzer Farbe auf Ersttag-Kartons, selten, Fotoattest Brunel, Mi. 2.000.-	Bl.1/2 ☒	500,—
5883	Blockausgabe "Hilfe für die katastrophengeschädigte Bevölkerung der Stadt Smedria", postfrisch, am oberen Rand Knitter, Fotobefund Brunel VP (2019), Mi. 360.-	Bl.2 **	75,—

5884	0,50 Din bis 4 Din Hilfe für die serbischen Kriegsgefangenen, Type III, kompletter Satz mit vier Werten, tadellos ungebraucht, unsigniert, Fotobefund Brunel VP (2020): "Die Erhaltung ist einwandfrei.", Mi. 120.-	54/57 III *	35,—
5885	0,50 Din bis 4 Din. "Kriegsgefangene", Netzüberdruck mit Spitzen nach unten, kompletter Satz mit vier Werten, tadellos postfrisch, Fotobefund Brunel VP (2013): "Die Erhaltung ist einwandfrei.", Mi. 120.-	54/57AI **	30,—
5886P	0,50 - 4 Din, Netzüberdruck "Spitzen nach unten" als kompletter postfrischer Schalterbogensatz (5x5) jeder Bogen mit Stecherzeichen, sehr selten, nur noch wenige Bogen erhalten.	54/57AI-AIV **	1100,—
5887	0,50 Din bis 4 Din. "Kriegsgefangene", Netzüberdruck mit Spitzen nach unten und E nach links, kompletter Satz mit vier Werten, tadellos postfrisch, Fotobefund Brunel VP (2017): "Die Erhaltung ist einwandfrei.", Mi. 350.-	54/57AIII **	120,—
5888	0,50 Din bis 4 Din. "Kriegsgefangene", Netzüberdruck mit Spitzen nach unten und E nach rechts, kompletter Satz mit vier Werten, tadellos postfrisch, Fotobefund Brunel VP (2017): "Die Erhaltung ist einwandfrei.", Mi. 350.-	54/57AIV **	120,—
5889	Wohltätigkeitsmarken über 0,50+1,50 und 1+3 Din. mit "Netzüberdruck Spitzen nach unten" sowie 2+6 Din. mit "Netzüberdruck Spitzen nach oben" und 4+12 Din. mit "Netzüberdruck Spitzen nach unten" aus der Serie "Hilfe für serbische Kriegsgefangene" auf amtlichem FDC-Umschlag mit Ersttagssonderstpl. BEOGRAD vom 5.12.41	54/57I ☒	80,—
5892	0,50+ 1,50- 4+ 12 D. Für die Kriegsgefangenen mit Buchstabe "E und rechts" bei 0,50 und 1 Din. Spitzen nach unten, bei 2- 4 Din Spitzen nach oben, mit Sonderstempel "Beograd 6. XII. 1941 auf unbeschrifteten Schmuckumschlag. Die gestempelte 0,50 Din ist in dieser Type sehr selten, Fotoattest Brunel BPP, Mi. 1.770.-+	54/55AIV,56/57 ☒	400,—
5893P	Eckrandmarke der Wohltätigkeitsausgabe für die serbischen Kriegsgefangenen mit fehlendem Werteindruck in postfrischer Erhaltung, gepr. Dr. Zydek, Mi. 1.600.-	55IF **	450,—
5894	1 + 3 D. und 4 + 12 D. mit Netzüberdruck "Spitzen nach unten", Originalbogen zu 25 Werten, dabei je Marke mit Stecherzeichen auf Feld 13, postfrisch mit typischem Serbiengummi, jeweils rechter Bogenrand abgetrennt, sonst tadellos, Mi. billigst ca. 1.500.-	55, 57Bogen **	180,—
5895P	Wohltätigkeitsmarke für die serbischen Kriegsgefangenen mit fehlendem Werteindruck in postfrischer Erhaltung, gepr. Dr. Zydek, Mi. 1.600.-	56AIF **	450,—
5899	0,50 Din bis 4 Din. "Für die Kriegsgefangenen", 8 Werte = Zähnung A und B, tadellos postfrisch, unsigniert, Fotobefund Brunel VP (2013): "Die Erhaltung ist einwandfrei.", Mi. 68.-	62/65A,B **	20,—
5907	0,50 Din bis 7 Din "Serbische Klöster", alle sechs bekannten Werte mit matter brauner Gummierung, tadellos postfrisch, unsigniert, Fotobefund Brunel VP (2012): "Die Erhaltung ist einwandfrei.", Mi. 120.-	71/79x **	30,—
5908	0,50 Din. bis 16 Din. "Serbische Klöster", überkompletter Satz inkl. Mi.-Nr. 72b sowie den sechs bekannten Werten mit matter brauner Gummierung, insgesamt 18 Werte, tadellos postfrisch, Fotobefund Brunel VP: "Die Erhaltung ist einwandfrei.", Mi. 151.-	71/81 **	50,—
5916	Senkrechter Eckrandsechserblock über 1,50 Din. aus der Klösterserie in postfrischer Erhaltung mit links anhängenden kleinen Leerfeldern mit Bogenrand, die durch zusätzlichen Kammschlag entstanden sind, durch den die linken Marken teilweise waagerechte Doppelzählung haben, Attest Brunel "Bisher ist nur ein Bogenteil mit dieser Zähnungsart bekannt geworden, deshalb ist die Einheit selten." Mi. -.-	73Lk **	1000,—
5923	Senkrechter Fünferstreifen über 2 Din. aus der Klösterserie in postfrischer Erhaltung mit linkem Bogenrand und anhängendem Leerfeld unten und oben, Attest Brunel "Marken aus der unteren Reihe des 50-er Bogens mit Leerfeld in Markengröße sind nicht häufig." Mi. 500.-	75L **	150,—
5924FP	Probedruck der Freimarke über 2 Din. aus der Klösterserie in ungezählter und ungummierter Ausführung in der originalen Farbe, sehr selten, Attest Dr. Zydek, Mi. -.-	75PU (*)	1000,—
5934	2 D. - 20 D. Für die Armen, komplett in postfrischen 4er - Blocks, Mi. 400.-	82/85 **	130,—
5935	2 Din. bis 20 Din. "Für die Armen", kompletter Satz mit vier Werten, tadellos postfrisch, Fotobefund Brunel VP (2013): "Die Erhaltung ist einwandfrei.", Mi. 100.-	82/85 **	30,—
5936	2 Din. + 6 Din. bis 20 Din. + 40 Din. "Für die Armen", Zusammendruckbogen, tadellos postfrisch, Fotoattest Brunel VP: "Die Erhaltung ist einwandfrei. Der Bogen ist nicht signiert.", Mi. 450.-	82/85Bogen **	120,—
5937	2 + 6 D. - 20 + 40 D. Armenhilfe, alle 4 Zusammendruck-Kombinationen und Herzstück komplett, tadellos postfrisch, unsigniert, Mi. 390.-	82/85Zd,HZ **	130,—
5938	Herzstück der Wohltätigkeitsausgabe "Für die Armen" auf unbeschriftetem Umschlag mit Stpl. BEOGRAD 1/19 vom 5.10.42 sowie mit Luftpost- und Eilbrief-Klebezettel, Attest Brunel "Das Herzstück aus dem Bogen ist gestempelt selten." Mi. 200.- grober Unfug.	HZ1 △	280,—
5939	2 - 20 D. für die Armen, Zusammendruckbogen, postfrisch, Mi. 450.-	82/85KB **	140,—
5940	Wohltätigkeitsmarken für die Armen über 2+6, 4+8, 7+13 und 20+40 Din. als Herzstück aus der Bogenmitte in postfrischer Erhaltung mit Stecherzeichen, selten, gepr. Brunel, Mi. 600.-	HZ1I **	150,—
5944	1,50 Din bis 3 Din. "Hilfe für die serbischen Kriegsinvaliden", vier Einzelmarken aus Bl. 3/4, Mi.-Nr. 91 mit Plattenfehler II und Mi.-Nr. 93 mit Plattenfehler III, tadellos postfrisch, Fotoattest Brunel VP: "Die Erhaltung ist einwandfrei.", Mi. ca.650.-	90/93 **	220,—
5945	Block 3 in postfrischer Erhaltung mit dem Plattenfehler "Strich im T von PATHE" auf der Marke zu 4+46 Din., Befund Brunel und Attest Kleymann "Die Erhaltung ist einwandfrei." Mi. 1.000.-	Bl.3I **	190,—
5946	Invaliden-Block mit Plattenfehler "Strich in T in PATHE" bei Mi-Nr 91, ungebr., Fotobefund Kleymann BPP, Mi. für ** 1.000.-	Bl.3I *	100,—
5947	Blockausgabe "Hilfe für die serbischen Kriegsinvaliden", Blockpaar, tadellos postfrisch, Auflage nur 20.000 Blocks, gepr. Brunel BPP, Mi. 700.-	Bl.3/4 **	200,—
5948	Blockausgabe "Kriegsinvaliden", Blockpaar, tadellos postfrisch, unsigniert, je Fotobefund Brunel VP: "Die Erhaltung ist einwandfrei.", Mi. 700.-	Bl.3/4 **	250,—
5949	Block 4 in postfrischer Erhaltung mit dem Plattenfehler "Kerbe innen im rechten H (N) (3. Wort)" auf der Marke zu 2+48 Din., Attest Brunel "Die Erhaltung ist einwandfrei." Mi. 1.000.-	Bl.4I **	190,—
5950	Block 4 in postfrischer Erhaltung mit dem Plattenfehler "rote Linien im A über 1 von 1943 in der Blockschrift unterbrochen", Fotoattest Brunel "Die Erhaltung ist einwandfrei." Mi. 1.000.-	Bl.4II **	190,—
5951	Block 4 in postfrischer Erhaltung mit dem Plattenfehler "dreieckiger Farbfleck in der Mitte der rechten Mantelhälfte" auf der Marke 3+47 Din., Attest Brunel "Die Erhaltung ist einwandfrei." Mi. 1.000.-	Bl.4III **	190,—
5952	Block 4 in postfrischer Erhaltung mit dem Plattenfehler "weißer Fleck unter R (P) des Landesnamens" auf der Marke zu 3+47 Din., Attest Brunel "Die Erhaltung ist einwandfrei." Mi. 1.000.-	Bl.4IV **	190,—
5953	Invaliden-Block mit Plattenfehler "rote Linie in A über 1 von 1943 in der Blockschrift unterbrochen", ungebr., stockig, doppelt geprüft Kleymann BPP, Mi für ** 1.000.-	Bl.4II *	100,—
5956	3 - 50 Din, 100 Jahre serbische Post als kompletter Zusammendruckbogen mit dem Plattenfehler I, verschieden ausgeprägt, auf den Feldern 1,2,5 und 6, postfrisch	94/98 Zd.Bo **	180,—
5959	3 Din. bis 50 Din. "100 Jahre serbische Post", Kleinbogen, tadellos postfrisch, Fotobefund Brunel VP: "Die Erhaltung ist einwandfrei.", Mi. 90.-	94/98Bogen **	30,—
Serbien Portomarken			
5965	0,50 Din bis 20 Din. I. Ausgabe sowie 1 Din bis 20 Din. II. Ausgabe und 0,50 Din bis 20 Din. III. Ausgabe, insgesamt 22 Werte, tadellos postfrisch, je Ausgabe Fotobefund Brunel VP: "Die Erhaltung ist einwandfrei", Mi. 180.-	1/22 **	60,—
5969	Linkes Bogenteil von 2 Fünferstreifen mit Ober- und Unterrand der Portomarken über 6 Din. in postfrischer Erhaltung mit Leerfeldern in Markengröße, die schräg beschnitten sind, so dass die vollständige Zähnung der Leerfelder über die Länge des linken Bogenrandes nicht durchgehalten wird. Nur das obere Leerfeld ist vollständig gezähnt. Selten, Attest Brunel	20L **	220,—
Serbien Dienst und Portomarken			
5974	Einzelfrankatur der Portomarken über 1 Din. auf Telefonrechnung mit Stpl. PETROVGRAD 1/11 vom 4.8.41 sowie mit Ausfertigungs-Stpl. PETROVGRAD 1/12 vom 31.7.41; einwandfreie Erhaltung, Attest Brunel: "Der Beleg ist sehr selten."	P2a ☒	140,—

Alexanderstadt

5975	Mehrfachfrankatur der Portomarkte über 2 Din.(Eckrand-Dreierstreifen) auf unfrei aufgegebenem Inlandsbrief vom Gericht in Pancevo nach Belgrad mit Abgang-Stpl. PANCEVO/4 vom 13.11.42 und Ankunft-Stpl. von BEOGRAD auf den Portomarken sowie mit Weiterleitung nach Sabac mit Ankunft-Stpl. SABAC/7 vom 18.11.42 auf der Briefrückseite und mit Stpl. "NEPOZNAT / INCONNU"(Unbekannt) und Rücksendung nach Pancevo mit Eingang-Stpl. PANCEVO/4 vom 24.11.42 auf der Briefrückseite. Da die Nachportierung nicht kassiert werden konnte, sind die Portomarken durch Blaustift annulliert und zurückgenommen worden. Der Umschlag ist in guter Erhaltung. Attest Krishcke: "Briefe dieser Art sind sehr selten."	P3 ☒	180,—
------	--	------	-------

Alexanderstadt

6005FP	1,50 Rbl. auf 15 Kop., 20 Kop. und 30 Kop. Freimarke, Aufdruck in Type III, tadellos postfrisch, drei Werte, Fotobefund Robert Brunel VP (2017): "Die Erhaltung ist einwandfrei.", Mi. 410.-	5/7III **	120,—
6006	1,50 Rbl. auf 15 Kop. Freimarke, Aufdruck in Type III, tadellos postfrisch, Fotobefund Robert Brunel VP (2016): "Die Erhaltung ist einwandfrei.", Mi. 80.-	5III **	30,—
6007P	2 Rbl. a. 5 Kop. Freimarke, braunrot, Aufdruck in Type III mit kleinem Hakenkreuz, gefälligkeitsgestempelt mit kyrillischem, zum Zeitpunkt der deutschen Besetzung nicht zulässiger Stempel mit Hammer & Sichel sowie Länderbezeichnung CCCP, die Marke unten rechts und links aufgrund von Stockflecken chemisch gereinigt, Fotoattest Krishcke BPP: "Gestempelt sind diese Marken sehr selten." Mi. 5.000.-	8 △	600,—
6008FP	3 Rbl. auf 1 Rbl. mit Wasserzeichen "Winkelmuster" tadellos gestempelt, Fotoattest Zirath BPP: "einwandfrei", Mi. 6.000.-	12X ☉	1200,—
6009FP	5 R. auf 10 Kop. rotilla, Aufdruck in Type III, tadellos gestempelt mit stummen Stempel "12 5 42" und Langstempel "Alexanders-tadt" auf schönem Briefstück, große Seltenheit, Fotoattest Zirath BPP (2019): "echt. Mängel sind nicht erkennbar. Die Zähnung ist für diese Ausgabe typisch.", Mi. 13.000.- - TOP-Stück dieser Seltenheit!	13I △	3800,—
6010FP	10 auf 1 Rbl. dunkelblau, Aufdruck kopfstehend, tadellos postfrisch vom rechten Bogenrand, Fotoattest Krishcke: "einwandfrei - es sind erst drei Stück bekannt", Mi. 15.000.-	15K **	4200,—

Sarny

6011	1,50 Krb., Type I, tadellos ungebraucht ohne Gummierung - wie verausgabt, unsigniert, Auflage nur 1.300 Stück, Feld 2 des Druckbogens, Fotobefund Brunel VP (2021) "Die Erhaltung ist einwandfrei.", Mi. 200.-	2Abl (*)	60,—
6012	50 K. Freimarke mit dunkellilarem Bdr.-Aufdruck "GK.-Sarny", Bogenfeld 4, tadellos ungebraucht ohne Gummierung, Fotobefund Brunel VP (2021): "Die Erhaltung ist einwandfrei.", Mi. 120.-	4AI (*)	40,—
6013FP	50 K. Freimarke mit dunkellilarem Bdr.-Aufdruck "GK.-Sarny", Bogenfeld 15, tadellos ungebraucht ohne Gummierung - wie verausgabt, Fotobefund Brunel VP (2016): "Die Erhaltung ist einwandfrei.", Mi. 180.-	4AII (*)	50,—
6014FP	50 K. mit Abart "Druck auf der Papierrückseite und kopfstehender Aufdruck", vom linken Bogenrand (Feld 11), ungebraucht ohne Gummi, wie verausgabt, Auflage nur 25 Stück, Fotoattest Mikulski, Mi. 3.500.-	4AGK (*)	1000,—
6015P	50 Kop. Freimarke, 1,50 Krb. Freimarke auf dünnem Papier sowie auf gewöhnlichem Papier und 3,00 Krb. Freimarke auf Briefstück, tadellos gestempelt "18.11.41" , folgende Typen sind enthalten: 4AVII, 5AbVII, 5BaxII, 6AII, Fotoattest Brunel VP (2018): "Die Erhaltung ist einwandfrei.", Mi. 1.455.-	4A,5Ab,5Ba,6A △	300,—
6016FP	1,50 Krb. auf dickem Papier (Type II), 50 K. mit Abart "Druck auf Papierrückseite (rau)" (Type II sowie Mi.-Nr. 4A, 5Ab, 5Bax und 6A auf nicht beförderten Beleg, die 50 Kop. Marke mit Abart ist nur in einem Bogen bekannt - in Type II nur 7 Exemplare, tadellos gestempelt, Fotoattest Brunel VP (2018): "Die Erhaltung ist einwandfrei.", Mi. 7.140.- (inkl. Aufschlag für die bessere Variante der Type bei der ohnehin schon seltenen Abart!)	4AG,5Aay u.a ☒	1500,—
6017P	50 K. Freimarke, Abart "Druck auf der Papierrückseite", Type II, Eckrandstück unten rechts, tadellos gestempelt "Sarny -(a)-auf Briefstück, Auflage dieser Variante sehr klein - als gestempeltes Eckrandstück womöglich Unikat, Fotoattest Zirath BPP (2017): "einwandfrei ... Es handelt sich hier um eine sehr seltene Marke.", Mi. 3.750.- (inkl. Aufschlag für die seltenere Type II!)	4AGType II △	700,—
6018	50 K. Freimarke mit dunkellilarem Bdr.-Aufdruck "GK.-Sarny", Bogenfeld 25, Eckrandstück unten rechts, tadellos ungebraucht ohne Gummierung, Fotobefund Brunel VP (2021): "Die Erhaltung ist einwandfrei.", Mi. 180.-	4AII (*)	60,—
6019	1,50 Krb. mit rotem Aufdruck "GK.-SSarny", Type I, ungebraucht ohne Gummierung - wie verausgabt, tadellose Erhaltung, Fotobefund Brunel (2013): "Die Erhaltung ist einwandfrei.", Mi. 80.-	5Abl (*)	25,—
6020FP	1,50 Krb. mit rotem Aufdruck "GK.-SSarny", geschnitten, Bogenfeld 7, Type I, ungebraucht ohne Gummierung - wie verausgabt, tadellose Erhaltung, Fotobefund Brunel VP (2021): "Die Erhaltung ist einwandfrei.", Mi. 150.-	5Bax (*)	60,—
6021FP	1,50 Krb. mit rotem Aufdruck "GK.-SSarny", geschnitten, Bogenfeld 3, Type I, ungebraucht ohne Gummierung - wie verausgabt, tadellose Erhaltung, Fotobefund Brunel (2015): "Die Erhaltung ist einwandfrei.", Mi. 150.-	5BaxI (*)	50,—
6022FP	1,50 Krb mit Aufdruck geschnitten, Type II, tadellos ungebraucht ohne Gummierung - wie verausgabt, Bogenfeld 21, unsigniert, Fotobefund Brunel VP (2020) "Die Erhaltung ist einwandfrei.", Mi. 225.-	5BaxII (*)	70,—
6023	3 Krb. mit Aufdruck "GK.-SSarny", Bogenfeld 19, Type II, ungebraucht ohne Gummierung - wie verausgabt, tadellose Erhaltung, Expertise Brunel VP (2021): "Die Erhaltung ist einwandfrei.", Mi. 525.-	6AII (*)	160,—
6024FP	3 Krb. schwarz auf mattgrau, Type I, ungebraucht ohne Gummierung - wie verausgabt, tadellose Erhaltung, Auflage nur 350 Exemplare, Fotobefund Brunel (2015): "Die Erhaltung ist einwandfrei.", Mi. 350.-	6AI (*)	100,—

Wosnessensk

6025FP	60 K. und 20 K. Freimarke, tadellos ungebraucht ohne Gummierung - wie verausgabt, Auflage nur 1.250 Sätze, Fotobefund Brunel (2012): "Die Erhaltung ist einwandfrei.", Mi. 400.-	1/2 (*)	150,—
--------	--	---------	-------

Südukraine

6026	18 Pfg Cherson, ungebraucht ohne Gummierung - wie verausgabt, tadellos, Mi. 75.-	2 (*)	30,—
6027	18 Pfg Dollinska, tadellos ungebraucht o.G. wie verausgabt, Mi. 75.-	3a (*)	30,—

Nordukraine

6028FP	6 Pfennig + 9 Pfennig bis 60 Pfennig + 90 Pfennig "Gorochow", kompletter Satz mit vier Werten, tadellos postfrisch, unsigniert, Fotoattest Robert Brunel (2014): "Die Erhaltung ist einwandfrei.", Mi. 900.- - Zuschlag in unserer 179. Auktion für einen Satz in gleicher Qualität 700.- Euro!	17/20 **	400,—
6029FP	6 Pfennig + 9 Pfennig bis 60 Pfennig + 90 Pfennig "Lubomi", kompletter Satz mit vier Werten, tadellos postfrisch, unsigniert, Fotoattest Robert Brunel (2014): "Die Erhaltung ist einwandfrei.", Mi. 900.-	21/24 **	400,—
6030FP	6 + 9 Pfg bis 60 + 90 Pfg "Wladimir-Wolynsk", vier Werte - kompletter Satz, einheitlich auf Kreidepapier, tadellos postfrisch, unsigniert, Fotoattest Brunel (2013): "Die Erhaltung ist einwandfrei.", Mi. 900.-	25/28x **	400,—
6031FP	Probedruck in dunkelultramarin, ohne Inschriften, Bogenfeld 11, tadellos ungebraucht ohne Gummierung - wie hergestellt, Auflage nur 30 Stück - sehr selten, Fotoattest Walter Zirath BPP: "Die Erhaltung ist einwandfrei.", Mi. 3.000.-	25P (*)	1100,—

Zante

6032	25 C. bis 50 C. Freimarke mit rotem Handstempelaufdruck, tadellos postfrisch, Auflage nur 2.000 Sätze, Fotoattest Brunel VP (2017): "Die Erhaltung ist einwandfrei.", Mi. 600.-	1/3II **	200,—
6033FP	10 - 50 C. Freimarken mit schwarzem bzw. rotem Handstempelaufdruck, kompletter Satz zu 8 Werten, tadellos postfrisch, selten, Auflage nur 500 komplette Sätze, Expertise Brunel VP (2020) : "Die Erhaltung ist einwandfrei.", Mi. 2.110.-	1/3I/II **	800,—

Zara

6036	30 C. Ganzsachenkarte mit Band-Aufdruck "ZARA", ungebraucht, tadellose Erhaltung, gepr. Ludin BPP und Fotoattest Brunel VP (2018): "Die Erhaltung ist einwandfrei. Die Karte ist selten.", Mi. 400.- (u. E. unterbewertet und der Seltenheit nicht gerecht werdend!).	P2 ☒	150,—
6037FP	5 Cmi., Type I, Aufdruckfehler "offenes D" (Feld 14), postfrisch, gepr. Ludin BPP, Fotobefund Brunel VP (2018): "Die Erhaltung ist einwandfrei", Mi. 500.-	11 PF V **	150,—
6038FP	5 C. mit Aufdruck Type III, auf Briefstück, tadellos gestempelt auf Briefstück, die Auflage der Marken in Type III beträgt nur 200 Stück, Fotoattest Kruschke BPP, Mi. ca. 820.-	1III △	250,—
6039P	5 Cmi., Type I, Aufdruckfehler "gebrochenes n" (Feld 1), postfrisch, gepr. Ludin BPP, Fotobefund Brunel VP (2018): "Die Erhaltung ist einwandfrei", Mi. 500.-	11 PF II **	150,—
6040P	5 Cmi., Type I, Aufdruckfehler "beschädigtes B" (Feld 3), postfrisch, gepr. Ludin BPP, Fotobefund Brunel VP (2018): "Die Erhaltung ist einwandfrei", Mi. 500.-	11 PF III **	150,—
6041P	5 Cmi., Type I, Aufdruckfehler "verkürztes e" (Feld 73), postfrisch, sign. Ludin, Fotobefund Brunel VP (2018): "Die Erhaltung ist einwandfrei", Mi. 500.-	11 PF X **	150,—
6042P	5 Cent Freimarke mit Aufdruck in Type II, Aufdruckfehler I "Besetzung" (Feld 17 der Überdruckplatte), tadellos ungebraucht, Auflage nur 50 Exemplare, Fotoattest Brunel VP (2018): "Die Erhaltung ist einwandfrei.", Mi. 900.-	1II PF I *	250,—
6043P	5 Cmi., Type II, Aufdruckfehler "Fleck am e" (Feld 28), postfrisch, gepr. Ludin BPP, Fotobefund Brunel VP (2018): "Die Erhaltung ist einwandfrei", Mi. 500.-	1II PF VI **	150,—
6045P	10 bis 30 und 75 Cmi., 6 postfrische Werte, je Type II mit Aufdruckfehler "gebrochenes D" (PF IX, Feld 68), sign. Ludin BPP, Fotobefund Brunel VP (2018): "Die Erhaltung ist einwandfrei", Mi. 470.-	2/6,8PF IX **	150,—
6046P	10, 25, 30, 75 Cmi., 1,25 und 1,75 L., 6 postfrische Werte, je Type I mit Aufdruckfehler "verkürztes e" (Feld 73), sign. Ludin BPP, Fotobefund Brunel VP (2018): "Die Erhaltung ist einwandfrei", Mi. 605.-	ex 211 I PFX **	180,—
6047P	10 C., 30 C., 75 C., 1 L., 1,25 L. und 1,75 Lire Freimarken mit Aufdruck in Type II, je Aufdruckfehler I "Besetzung" (Feld 17 der Überdruckplatte), tadellos postfrisch, gepr. Ludin BPP und neues Fotoattest Brunel VP (2018): "Die Erhaltung ist einwandfrei.", Mi. 1.364.-	2,6,8/11II PF I **	280,—
6049P	15 Cmi., 1 bis 1,75 L., 4 postfrische Werte (1,25 mit Oberrand), je Type I mit Aufdruckfehler "B ohne Oberbogen" (PF III, Feld 3), sign. Ludin BPP, Fotobefund Brunel VP (2018): "Die Erhaltung ist einwandfrei", Mi. 430.-	3,9/11PF **	120,—
6054	20, 30 und 75 Cmi., je Type II, Aufdruckfehler "Fleck am e", postfrisch, sign. Ludin BPP, Fotobefund Brunel VP (2018): "Die Erhaltung ist einwandfrei", Mi. 324.-	4,6,8IIPF **	100,—
6056FP	1 Lire Freimarke mit dreizeiligem schwarzem Aufdruck in Type II, Abart "kopfstehender Aufdruck", vom rechten Bogenrand, tadellos postfrisch, Auflage nur 120 Stück, Fotoattest Brunel VP (2016): "Die Erhaltung ist einwandfrei.", Mi. 800.-	9IIK **	220,—
6057	1 Lire Freimarke mit Aufdruck in Type II, Abart "kopfstehender Aufdruck", ungebraucht, bildseitige Schürfung am linken Rand mittig, Auflage in dieser Aufdrucktype nur 123 Exemplare, Fotoattest Robert Brunel VP (2018): "Die sonstige Erhaltung ist einwandfrei", Mi. für ** 800.-	9K *	130,—
6058FP	2 Lire, Type I, Aufdruckfehler "verkürztes a" (Feld 4), postfrisch, gepr. Ludin BPP, Fotobefund Brunel VP (2018): "Die Erhaltung ist einwandfrei", Mi. 800.-	12I PF IV **	240,—
6059P	2 Lire, Type I, Aufdruckfehler "offenes D" (Feld 14), postfrisch, gepr. Ludin BPP, Fotobefund Brunel VP (2018): "Die Erhaltung ist einwandfrei", Mi. 800.-	12I PF V **	240,—
6060P	2 Lire, Type III, auf Briefstück, gepr. Ludin, Fotobefund Brunel VP (2018): "echt, die Erhaltung ist einwandfrei", Mi. 800.-	12III △	240,—
6061P	2 Lire Freimarke mit Aufdruck in Type IV, tadellos postfrisch Auflage nur 50 Exemplare, gepr. Ludin BPP und neues Fotoattest Brunel VP (2018): "Die Erhaltung ist einwandfrei.", Mi. 1.440.-	12IV **	350,—
6062P	5 Lire, Type I, Aufdruckfehler "offenes D" (Feld 14), postfrisch, gepr. Ludin BPP, Fotobefund Brunel VP (2018): "Die Erhaltung ist einwandfrei", Mi. 800.-	15I PF V **	240,—
6063P	5 Lire, Type I, Aufdruckfehler "gebrochenes D" (Feld 68), postfrisch, gepr. Ludin BPP, Fotobefund Brunel VP (2018): "Die Erhaltung ist einwandfrei", Mi. 800.-	15II PF IX **	240,—
6064P	5 Lire, Type II, Aufdruckfehler "Fleck am e" (Feld 28), auf Briefstück, sign. Ludin BPP, Fotobefund Brunel VP (2018): "Die Erhaltung ist einwandfrei", Mi. 800.-	15II PF VI △	240,—
6065P	5 Lire Freimarke mit Aufdruck in Type III, tadellos postfrisch, Auflage nur 200 Exemplare, gepr. Kruschke BPP und Expertise Brunel VP (2021): "Die Erhaltung ist einwandfrei.", Mi. 900.-	15III **	280,—
6066P	5 Lire, Type III, auf Briefstück, sign. Ludin BPP, Fotobefund Brunel VP (2018): "Die Erhaltung ist einwandfrei", Mi. 800.-	15III △	240,—
6067P	5 Lire Freimarke mit Aufdruck in Type II, Aufdruckfehler von Feld 17 der Überdruckplatte = "Besetzung anstatt Besetzung", postfrisch, schwache violette Farbspur sonst einwandfrei, Auflage nur 50 Exemplare, Fotoattest Brunel VP (2019), Mi. 1.440.-	15IIPFI **	200,—
6068	50 C. Freimarke mit Propagandanebenfeld, alle vier Werte, tadellos postfrisch, unsigniert, Fotobefund Uwe Kleymann BPP: "Die Erhaltung ist einwandfrei.", Mi. 300.-	20.1/4 **	110,—
6069	50 Cmi. mit Propagandafelder, 4 versch. kpl., je Type I, links Aufdruckfehler "B ohne Oberbogen" (PF III, Feld 3), postfrisch, sign. Ludin, Fotobefund Brunel (2018): "Die Erhaltung ist einwandfrei", Mi. 600.-	20.1/4 I PF **	180,—
6070	50 Cmi. mit Propagandafelder, 4 versch. kpl., je Type I, links Aufdruckfehler "beschädigtes e" (PF VII, Feld 35), postfrisch, sign. Ludin, Fotobefund Brunel (2018): "Die Erhaltung ist einwandfrei", Mi. 600.-	20.1/4I PF **	180,—
6071	50 Cmi. mit Propagandafelder, 4 versch. kpl., je Type I, rechts Aufdruckfehler "D gebrochen" (PF IX, Feld 68), postfrisch, sign. Ludin BPP, Fotobefund Brunel (2018): "Die Erhaltung ist einwandfrei", Mi. 600.-	20.1/4IIPF **	180,—
6072	50 Cmi. mit Propagandafelder, 4 versch. kpl., je Type II, rechts Aufdruckfehler "fettes a" (PF XI, Feld 100), postfrisch je aus der Bogenecke, sign. Ludin BPP, Fotobefund Brunel (2018): "Die Erhaltung ist einwandfrei", Mi. 600.-	20.1/4IIPF **	180,—
6073	50 Cmi. mit Propagandafelder, 4 versch. kpl., je Type I, links Aufdruckfehler "kurzes e" (Feld 73), postfrisch, gepr. Ludin BPP, Fotobefund Brunel (2018): "Die Erhaltung ist einwandfrei", Mi. 600.-	20.1/4IIPFX **	180,—
6078FP	50 Cmi. mit Propagandafeld Marine, Aufdruck links Type I, rechts Type II, postfrisch, unsigniert, Fotobefund Brunel VP (2012): "Die Erhaltung ist einwandfrei", Mi. 350.-	20.4./II **	100,—
6079	50 Cmi. mit Propagandafeld Marine, Aufdruck links Type I, rechts Type II, postfrisch, sign. Ludin, Fotobefund Brunel (2018): "Die Erhaltung ist einwandfrei", Mi. 350.-	20.4./II **	100,—
6080P	50 Cmi. mit Propagandafeld Marine, Type II, auf Briefstück, Fotobefund Brunel (2018): "Die Erhaltung ist einwandfrei", Mi. 400.-	20.4IIPFXI △	110,—
6081	50 C. Freimarke mit Propagandanebenfeld mit Aufdruck "Deutsche Besetzung Zara", kompletter Satz zu 4 Werten, tadellos postfrisch, Fotobefund Brunel VP (2019): "Die Erhaltung ist einwandfrei", Mi. 280.-	20/1-4 **	100,—
6083	50 Cent Freimarke mit Propagandanebenfeld, alle vier verschiedenen Werte, Aufdruck in Type II, je Aufdruckfehler I "Besetzung" (Feld 17/189 der Überdruckplatte), tadellos postfrisch, gepr. Ludin und neues Fotobefund Brunel VP (2018): "Die Erhaltung ist einwandfrei.", Mi. 1.800.-	20.1/4II PFI **	500,—
6085FP	1,25 Lire und 2,50 Lire Eilmarken mit Aufdruck "Deutsche Besetzung Zara", tadellos postfrisch, Auflage nur 5.000 Sätze, Fotobefund Robert Brunel VP (2020): "Die Erhaltung ist einwandfrei.", Mi. 300.-	21/22 **	100,—
6086P	2,50 Lire Eilmarke mit Aufdruck von Feld 16 der Überdruckplatte "Z von Zara in Fremdtype", tadellos postfrisch, gepr. Ludin BPP und Fotoattest Brunel VP (2018): "Die Erhaltung ist einwandfrei.", Mi. 1.000.-	22PF XIV **	300,—
6087FP	25 C. - 2 L. Flugmarken und 2 L. Eilmarke, 7 Werte, tadellos postfrisch, für Mi.-Nr. 25 Fotoattest Kleymann BPP (2013): "Die Erhaltung ist einwandfrei.", vier Werte Fotobefund Brunel VP: "Die Erhaltung ist einwandfrei", Mi. 28 unsigniert, Mi. 920.-	23/28 **	300,—
6088P	25, 80 Cmi. und 1 L. Flugpost, je Type I mit Aufdruckfehler "abgebrochenes e" (PF VII, Feld 35), postfrisch, sign. Ludin BPP, Fotobefund Brunel (2018): "Die Erhaltung ist einwandfrei", Mi. 460.-	23, 26,27PFVIII **	150,—
6089	25 C., 50 C., 80 C., 1 L., 2 L. Freimarken und 2 L. Eilmarke, sechs Werte, tadellos postfrisch, Fotobefund Brunel VP (2019): "Die Erhaltung ist einwandfrei.", Mi. 335.-	23/24,26/28,3 1 **	110,—

Zara Portomarken

6090	25, 50 Cmi. und 1 L. Flugpost, je Type I mit Aufdruckfehler "verkürztes a" (PF IV, Feld 4), postfrisch, sign. Ludin BPP, Fotobefund Brunel (2018): "Die Erhaltung ist einwandfrei", Mi. 320.-	23/24,27PFIV **	100,—
6091P	25, 50 Cmi. und 1 L. Flugpost, je Type II mit Aufdruckfehler "fettes a" (PF XI, Feld 100), postfrisch (25 und 50 Cmi. Bogenecken), sign. Ludin BPP, Fotobefund Brunel (2018): "Die Erhaltung ist einwandfrei", Mi. 320.-	23/24,27PFXI F **	100,—
6092P	25, 50 Cmi. und 1 L. Flugpost, je Type I mit Aufdruckfehler "B ohne Oberbogen" (PF III, Feld 3), postfrisch, sign. Ludin BPP, Fotobefund Brunel (2018): "Die Erhaltung ist einwandfrei", Mi. 320.-	23/24,27III **	100,—
6095	75 Cent Flugpostmarke mit Aufdruck in Type I (2) auf Briefstück mit Entwertung "ZARA SUCC. 1 - BARCAGNO - / 22.10.43 XXI 10", Auflage nur 2.000 Stück, Fotoattest Robert Brunel VP (2016): "Die Erhaltung ist einwandfrei.", Mi. 1.300.-	25I(2) △	300,—
6096	80 Cmi. und 1 L. Flugpost, Type II mit Aufdruckfehler "gebrochenes D" (PF IX, Feld 68), postfrisch, sign. Ludin BPP, Fotobefund Brunel (2018): "Die Erhaltung ist einwandfrei", Mi. 360.-	26/27IIPFIX **	100,—
6097P	80 Cent Freimarke mit Aufdruck in Type III, tadellos postfrisch, Fotobefund Brunel VP (2019): "Die Erhaltung ist einwandfrei.", Mi. 375.-	26III **	100,—
6098	1 Lire Freimarke mit Aufdruck in Type III, tadellos postfrisch, Fotobefund Brunel VP (2019): "Die Erhaltung ist einwandfrei.", Mi. 240.-	27III **	60,—
6099	2 L. Flugpost und 2 L. Eilmärke, je Aufdruckfehler "r" in Zara gebrochen (Feld 44), postfrisch, sign., Fotobefund Brunel (2018): "Die Erhaltung ist einwandfrei", Mi. 130.-	28,31 **	40,—
6100	2 Lire Flugpostmarken je mit Aufdruckfehler "Besetzung" (Feld 6 der Überdruckplatte), tadellos postfrisch, gepr. Ludin BPP und neues Fotoattest Brunel VP (2018): "Die Erhaltung ist einwandfrei.", Mi. 850.-	28,31PF XIII **	250,—
6101P	2 Lire Flugpostmarken je mit Aufdruckfehler "Z von Zara in Fremdtype" (Feld 16 der Überdruckplatte), tadellos postfrisch, gepr. Ludin BPP und neues Fotoattest Brunel VP (2018): "Die Erhaltung ist einwandfrei.", Mi. 520.-	28,31 PFXIV **	150,—
6102P	2 Lire Flugpostmarken je mit Aufdruckfehler "kursives t in Deutsche" (Feld 21 der Überdruckplatte), tadellos postfrisch, gepr. Ludin und neues Fotoattest Brunel VP (2018): "Die Erhaltung ist einwandfrei.", Mi. 520.-	28,31PF XV **	150,—
6103P	2 Lire Flugpostmarken je mit Aufdruckfehler "beschädigtes erstes e von Deutsche" (Feld 15 der Überdruckplatte), tadellos postfrisch, gepr. Ludin BPP und neues Fotoattest Brunel VP (2018): "Die Erhaltung ist einwandfrei.", Mi. 520.-	28,31PF XVI **	150,—
6104	2 L. Eilmärke, tadellos postfrisch, unsigniert, Fotobefund Brunel VP (2013): "Die Erhaltung ist einwandfrei", Mi. 60.-	31 **	20,—
6105	50 C. bis 1,25 L. Freimarken, Aufdruck in Type I, tadellos postfrischer Satz mit drei Werten, Fotobefund Brunel VP: "Die Erhaltung ist einwandfrei", Mi. 160.-	32/34 **	60,—
6106	25 Cent Freimarken mit Propagandanebenfeld, alle vier Werte, je Aufdruck in Type I, tadellos postfrisch, unsigniert, Fotobefund Brunel VP: "Die Erhaltung ist einwandfrei.", Mi. 240.-	35.1-4 **	80,—
6107FP	25 Centesimi mit Aufdruck von Feld 89/90 - Type III / II, tadellos postfrisch, Fotobefund Brunel VP: "Die Erhaltung ist einwandfrei", Mi. 360.-	35.1-III/II **	110,—
6108P	25 Cmi. mit Propagandafeld Stahlhelm, Aufdruck Type II, postfrisch, sign. Ludin, Fotobefund Brunel (2018): "Die Erhaltung ist einwandfrei", Mi. 180.-	35.2 II **	50,—
6109	25 Cmi. mit Propagandafeld Stahlhelm, Aufdruck links Type III, rechts Type II, postfrisch, sign. Ludin BPP, Fotobefund Brunel (2018): "Die Erhaltung ist einwandfrei", Mi. 270.-	35.2 III/II **	80,—
6110P	25 Cmi. mit Propagandafeld Stahlhelm, Artillerie und Marine, je Aufdruck Type III, 3 Werte postfrisch, sign. Ludin, Fotobefund Brunel (2018): "Die Erhaltung ist einwandfrei", Mi. 540.-	35.2/4 III **	160,—
6111	25 C. Freimarke mit Propagandanebenfeld mit Aufdruck "Deutsche Besetzung Zara", kompletter Satz zu 4 Werten, tadellos postfrisch, Fotobefund Brunel VP (2019): "Die Erhaltung ist einwandfrei", Mi. 220.-	35/1-4 **	70,—
6112	25 C. grün Stahlhelm, Aufdruck in Type III, tadellos postfrisch, Fotobefund Brunel VP (2015): "Die Erhaltung ist einwandfrei.", Mi. 180.-	35/2/III **	50,—
6113P	25 Cent Freimarke mit Propagandanebenfeld (Flugzeug), Eckrandstück unten rechts mit Aufdruck in Type II von den Feldern 99/100 mit Aufdruckfehler "zweites A von ZARA oben beschädigt" (Feld 100), tadellos postfrisch, Fotobefund Brunel VP (2019): "Die Erhaltung ist einwandfrei.", Mi. 300.-	35IPFII **	80,—
6114	30 C. Freimarke mit Propagandanebenfeld, alle vier verschiedenen, Aufdruck einheitlich in Type I, tadellos postfrisch, Fotobefund Brunel VP (2020): "Die Erhaltung ist einwandfrei.", Mi. 240.-	36.1/4 **	80,—
6115P	25 Cmi. mit Propagandafelder Flugzeug und Stahlhelm, je Aufdruck Type III, postfrisch, Fotobefund Brunel (2018): "Die Erhaltung ist einwandfrei", Mi. 360.-	36.1/2 III **	100,—
6116P	30 Cmi. mit Propagandafeld Artillerie, Aufdruck Type III, postfrisch, sign. Ludin BPP, Fotobefund Brunel (2018): "Die Erhaltung ist einwandfrei", Mi. 180.-	36.3 III **	50,—
6117P	30 Cmi. mit Propagandafeld Marine, Aufdruck Type II, postfrisch, sign. Ludin BPP, Fotobefund Brunel (2018): "Die Erhaltung ist einwandfrei", Mi. 180.-	36.4 II **	50,—
6118P	30 Cmi. mit Propagandafeld Marine, Aufdruck Type III, postfrisch, sign. Ludin, Fotobefund Brunel (2018): "Die Erhaltung ist einwandfrei", Mi. 180.-	36.4 III **	50,—
6119FP	30 Centesimi mit Aufdruck von Feld 85/86 - Type V/IV, tadellos postfrisch, Fotobefund Brunel VP: "Die Erhaltung ist einwandfrei", Mi. 360.-	36.4-V/IV **	110,—
6120	30 C. Freimarke mit Aufdruck in Type II, Aufdruckfelder 99/100 rechts mit dem oben beschädigtem 2. a in Zara, tadellos postfrisch, Fotobefund Brunel VP (2020): "Die Erhaltung ist einwandfrei."	36II PF II **	40,—
6121	30 Cent Freimarken mit Propagandanebenfeld, alle vier Werte, je Aufdruck in Type I, tadellos postfrisch, unsigniert, Fotobefund Brunel VP: "Die Erhaltung ist einwandfrei.", Mi. 240.-	36.1-4 **	80,—
6122	50 Cmi. mit Propagandafelder Stahlhelm und Artillerie, je Aufdruck links Type III, rechts Type II, postfrisch, sign. Ludin, Fotobefund Brunel (2018): "Die Erhaltung ist einwandfrei", Mi. 540.-	36.2/3III/II **	160,—
6123FP	1,25 und 2,50 Lire Freimarken, tadellos postfrisch, unsigniert, je Fotobefund Brunel VP: "Die Erhaltung ist einwandfrei", Mi. 332.-	37/38 **	130,—

Zara Portomarken

6124P	5 und 30 Cmi., je Type I mit Aufdruckfehler "verkürztes 2. e in Deutsche" (Feld 35 der Überdruckplatte), postfrisch, gepr. Ludin BPP, Fotobefund Brunel (2018): "Die Erhaltung ist einwandfrei", Mi. 700.-	1,5 IPFVII **	200,—
6125P	5, 30 und 40 Cmi., je Type I mit Aufdruckfehler "B ohne Oberbogen" (Feld 3 der Überdruckplatte), postfrisch, sign. Ludin, Fotobefund Brunel (2018): "Die Erhaltung ist einwandfrei", Mi. 1.050.-	1,5,6IPFII I **	300,—
6126P	5,10,40 und 50 Cmi., je Type I mit Aufdruckfehler "verkürztes 1. e in Deutsche" (Feld 73 der Überdruckplatte), postfrisch, sign. Ludin BPP, Fotobefund Brunel (2018): "Die Erhaltung ist einwandfrei", Mi. 1.400.-	1/2,6/7IPF X **	400,—
6127	5, 10 und 20 Cmi., je Type I mit Aufdruckfehler "gebrochenes n" (Feld 1 der Überdruckplatte), postfrisch, gepr. Ludin BPP, Fotobefund Brunel (2018): "Die Erhaltung ist einwandfrei", Mi. 1.050.-	1/3 I PF I **	300,—
6128P	5 C., 10 C., 30 C., 40 C. und 50 C. Portomarken mit Aufdruck in Type II, je Aufdruckfehler I "Besetzung" (Feld 17 der Überdruckplatte), tadellos postfrisch, Fotoattest Brunel VP (2018): "Die Erhaltung ist einwandfrei.", Mi. 2.500.-	1/2,5/7II PF I **	650,—
6129P	5 C., 10 C., 20 C., 30 C., 40 C. und 50 C. Portomarken mit Aufdruck in Type I, je Aufdruckfehler V "D von Deutsche unten offen" (Feld 14 der Überdruckplatte), tadellos postfrisch, Fotoattest Brunel VP (2018): "Die Erhaltung ist einwandfrei.", Mi. 2.100.-	1/3,5/7I PF V **	400,—
6130FP	5 C., 10 C., 20 C., 30 C., 40 C. und 50 C. Portomarken mit Aufdruck in Type IV, tadellos postfrisch, Auflage nur je 50 Exemplare, Fotoattest Brunel VP (2018): "Die Erhaltung ist einwandfrei.", Mi. 3.000.- - sehr seltene Marken!	1/3,5/7IV **	900,—
6131P	5 C., 20 C., 30 C., 40 C. und 50 C. Portomarken mit Aufdruck in Type I, je Aufdruckfehler "IV" kurzes erstes a in Zara" (Feld 4 der Überdruckplatte), tadellos postfrisch, Fotoattest Brunel VP (2018): "Die Erhaltung ist einwandfrei.", Mi. 1.750.-	1,3,5/7 I PFIV **	300,—
6132	10 Cmi., Type I, senkr. Randpaar mit Aufdruckfehlern "B ohne Oberbogen" und "kurzes a" (Feld 3 und 4 der Überdruckplatte), postfrisch, gepr. Ludin BPP, Fotobefund Brunel (2018): "Die Erhaltung ist einwandfrei", Mi. 700.-	2IPFIII/IV **	200,—
6133P	20 Cmi., Type I, senkr. Randpaar mit Aufdruckfehlern "B ohne Oberbogen" und "kurzes a" (Feld 3 und 4 der Überdruckplatte), postfrisch, gepr. Ludin BPP, Fotobefund Brunel (2018): "Die Erhaltung ist einwandfrei", Mi. 700.-	3IPFIII/IV **	200,—
6134P	30 Cmi., Type I, Aufdruckfehler "B ohne Oberbogen" (Feld 3 der Überdruckplatte), auf Briefstück, sign. Ludin BPP, Fotobefund Brunel (2018): "Die Erhaltung ist einwandfrei", Mi. 800.-	5I PF III △	240,—

6135P	40 und 50 Cmi., je Type II mit Aufdruckfehler "gebrochenes D" (Feld 68 der Überdruckplatte), postfrisch, gepr. Ludin BPP, Fotobefund Brunel (2018): "Die Erhaltung ist einwandfrei", Mi. 700.-	6,7IIPFIX **	200,—
6136P	40 Cmi., Type I, Aufdruckfehler "offenes D" (Feld 14 der Überdruckplatte), auf Briefstück, sign. Ludin BPP, Fotobefund Brunel (2018): "Die Erhaltung ist einwandfrei", Mi. 800.-	6I PF V **	240,—
6137P	40 Cmi., Type III, auf Briefstück, sign. Ludin BPP, Fotobefund Brunel (2018): "Die Erhaltung ist einwandfrei", Mi. 800.-	6III △	240,—
6138P	40 Cmi., Type II mit Aufdruckfehler "gebrochenes D" (Feld 50 der Überdruckplatte), postfrisch, sign. Ludin, Fotobefund Brunel (2018): "Die Erhaltung ist einwandfrei", Mi. 350.-	6IIPFVIII **	100,—
6139P	50 Cmi., Type III, auf Briefstück, gepr. Ludin BPP, Fotobefund Brunel (2018): "Die Erhaltung ist einwandfrei", Mi. 800.-	7III △	240,—
6140P	50 Cmi., Type IV, auf Briefstück, gepr. Ludin BPP, Fotobefund Brunel (2018): "Die Erhaltung ist einwandfrei", Mi. 1.200.-	7IV △	360,—

Feldpostbriefe im II. Weltkrieg

6141	1937, Legion Condor, Umschlag an Wilhelm v. Thoma (Oberstleutnant, Kommandeur der Panzertruppe in Spanien) mit der Deckadresse Imker/Drohne und Datums-L1 vom 10.8. sowie Weitersendungsvermerk nach Burgos, Hotel Marie Isabel, komplett mit Inhalt. V. Thoma war u. a. bei der Schlacht von Jarama erfolgreich und wurde mehrfach ausgezeichnet, sehr seltener Beleg!	✉	180,—
6151	1939, frankierte Drucksache aus SHANGHAI 9.12. nach Hamburg mit Nachsendung an die Feldpost-Nummer "32891", Faltsuren, ungewöhnliches Stück!	✉	100,—
6152	1939/40, POSTSAMMELSTELLE WIEN a, achtfach auf Vorbindezettel, zum Teil mit unterschiedlichen Vordrucken, ansehen, Handbuch rund 360.-	✉	50,—
6156	1941, großformatiger R-Dienstbrief mit Normstempel "c 480 11.9.41" und Briefstempel mit Feldpostnummer "39798" (= Sonderstab F, Militärmission Irak) nach Berlin, Umschlag einmal gefaltet und mit Beförderungsspuren, seltene Einheit, Befehlshaber war General der Flieger Helmuth Felmy, später entstand daraus auch die sogen. Deutsch-Arabische Legion	✉	90,—
6157	Feldpostbrief eines Wehrmachtsangestellten bei Fp-Nr. 16040 (= Tr.Übungsplatz Oldebroek/Niederlande) 24.8.41 über Zensurstelle München nach Italien, dort mit 50 C. Nachportomarke belegt, Laurana 4.9.41. Tolle Optik! - Italien Porto 30	Porto 30 ✉	60,—
6158	1942, Feldpost-Vordruckbrief "NSDAP GAU FRANKEN DER GAULEITER" ohne Poststempel nach Dresden mit Anschreiben vom stellvertretendem Gauleiter Karl Holz (NS-Politiker, Nachfolger von Streichers) an einen alten Kameraden mit eigenhändiger Unterschrift (voller Namenszug), Holz starb während der Schlacht um Nürnberg im Polizeipräsidium 1945, recht selten!	✉	90,—
6160	Feldpostverkehr der Kroaten in deutschen Einheiten, Feldpostkarte eines Soldaten mit Tarnstempel "28.12.42" mit Zensur nach Kroatien..	✉	50,—
6161	"Der Sprechende Feldpostbrief", o.J., Umschlag und Schallplatte, adressiert nach Frankfurt am Main, ohne Aufgabestempel, Umschlag geknickt und unten offen, Schallplatte beschriftet "S-Uffz.-H. Metz" und mit kleiner Absplitterung, Zustand II.	II	200,—
6165	1944, Festung St. Nazaire, Funknachrichtenkarte mit aptiertem Poststempel "VII r 21.12.44" nach Lambruck bei Diepholz, gut Erhaltung	✉	100,—
6166	1944, Funkmitteilung aus der Festung St. Nazaire, gebraucht mit aptiertem Tagesstempel "VII r 23.10.44" und Kenn-Nummer "316/120 Lr" nach Flensburg, Formular einmal gefaltet und stärkere Beförderungsspuren (Büge).	✉	50,—
6171	1945, Kreta, Funknachrichtenkarte mit Normstempel "b 13.2.45" nach Moritzburg bei Dresden, kleine Randspuren, ansonsten in guter Gesamterhaltung, selten!	✉	150,—
6172	Feldpost Einschreiben, kleines Spektrum dienstlicher Einschreiben, entweder mit Orts-R-Zetteln oder Fp-R-Zetteln mit Kennnummern. 1x Stempelirrtum "1954" (Abbildungen siehe Onlinekatalog).	✉	50,—

Feldpost - Ausländer in der Wehrmacht

6173FP	"Waffenbrüderschaft 3. Reich" Spanische "Blaue Division" Ansichtskarte "Deutsches U-Boot versenkt britischen Flugzeugträger COURAGEOUS". Feldpost vom 13.08. 1941 von Feldpost-Nummer 00198 vom Ausbildungs-Lager der 250. Inf. Div. nach MADRID/Spanien mit Zensur-Vermerk "C".	✉	250,—
6174FP	"Waffenbrüderschaft 3. Reich" Spanische "Blaue Division" Feldpost-Faltbrief vom 22.06. 1943 von Feldpost-Nummer 14929-E, 4. Kom. Inf. Reg. 263 von LENINGRAD/Russland nach MADRID/Spanien mit Zensurstempel "Ab".	✉	150,—
6175FP	"Waffenbrüderschaft 3. Reich" Spanische "Blaue Division" Feldpostkarte vom 07.09. 1942 aus Russland nach VALENCIA/Spanien mit Leitstempel "SP" Nr. 11	✉	120,—
6176FP	"Waffenbrüderschaft 3. Reich" Spanische "Blaue Division" Luftfeldpostbrief vom 15.09. 1942 mit Luftfeldpost-Zulassungsmarke, Absenderangabe und Feldpost-Nummer 15997 nach RIPOLL/Spanien mit OKW-Zensur. Ankunftsstempel vom 29.09. 1942	✉	180,—
6177FP	"Waffenbrüderschaft 3. Reich" Spanische "Blaue Division": Luftfeldpostbrief vom 01.03. 1943 mit Luftfeldpostzulassungsmarke, Absenderangabe und Feldpost-Nummer L.26252 der 15. Staffel "Jagdgeschwader Mölders" der Escadrilla Azul der spanischen Jagdflieger an der Ostfront nach MADRID/Spanien. Ankunftsstempel vom 10.03. 1943. Sehr selten!	✉	400,—
6178	1942, Franzosen in der Wehrmacht, Brief mit aptiertem Tagesstempel "...42" sowie Briefstempel und Absenderangabe mit Feldpostnummer "05492 E" (= Stab III, 1.-3. Kompanie und Stabskompanie verst. Franz. Infanterie-Regiment 638) nach Frankreich mit rückseitiger OKW-Zensur, Faltsuren.	✉	80,—
6179	1944, Italiener in der Wehrmacht, Benachrichtigungskarte zur Zuteilung der Feldpostnummer "80564" mit aptiertem Tagesstempel vom 18.4.44 und Briefstempel mit Feldpostnummer "43085" nach Italien, kleine Beförderungsspuren und zwei winzige Heftklammer-Löcher, sonst feiner Bedarf	✉	90,—
6180	Araber in der Wehrmacht: 1945, dt. Rahmenpersonal, frankierter Ortsbrief aus WIEN 6.II.45 mit vorderseitigem Absendervermerk mit Feldpostnummer "25925 A" (= Stab II u. 5.-8. Kompanie Dtsch.-Arab. Infanterie-Bataillon 845), komplett mit Briefinhalt eines San.-Uffz. mit Text über die Auflösung des Bataillon, gute Gesamterhaltung	✉	130,—
6181	Belgier in der Wehrmacht, 1943, Volksdeutscher, ital. Feldpostkartenbrief mit Normstempel "b 2.12." sowie Absender- und Briefstempel je mit Feldpostnummer "55795" an seine Mutter in Malmédy, gute Erhaltung	✉	45,—
6183	Finnen in der Wehrmacht: 1942, Feldpostbrief eines SS-Freiwilligen ohne Aufgabestempel mit SS-Briefstempel, rotem Ekr. "FELDPOST F" und violettem L1 "SS-VAPAAEHTOISTEN TOMISTO" (bessere Type) sowie rückseitig mit OKW- und Feldpostzensur nach Helsinki mit vorderseitigem Ankunftsstempel vom 2.VI., kleine Randspuren rechts	✉	90,—
6189	Turkestaner in der Wehrmacht: 1943, Brief mit aptiertem Tagesstempel vom 15.IX. und Briefstempel "Turk.Arb.-Btl. W.i.G. II" (Krakau) nach Deutsch-Proben, Slowakei mit OKW-Zensur und L1 "Zurück unzulässig" sowie Aufkleber "Mit der Bitte um Rücksendung an den Absender", Umschlag rückseitig links mit fehlender Klappe und Absender, vermutlich dt. Rahmenpersonal	✉	50,—
6192	UDSSR: 1943, frankierte Paketkarte aus PRZEMYSL 20.9. an einem galizischen SS-Freiwilligen bei der 9. Kp. des Galiz. Freiw. Rgt. 6 in Grajewo mit Ankunftsstempel	✉	50,—
6194	SPANIEN-MARINESCHIFFSPOST: 1938, frankierter Brief aus "VIGO 19.OCT." mit span. Zensur nach Deutschland, rückseitig mit offener Absenderangabe "...P.S. Deutschland, z. Zt. Gibraltar", seltene Privatpost über die span. Post während des. 13. Spanienverbandes	✉	70,—

Feldpostmarken

6199FP	Faltblatt "Tag der Wehrmacht 1940", Rommel-Gedenkblatt Nr. 356 mit allen Marken und Sonderstempeln diverser Ereignisse in der Zeit von 1949 bis 1943. Die mittlere Faltung ist altersbedingt etwas angetrennt, sonst tadellos (Auflage 2200 Stück).	✉	150,—
6201	Zulassungsmarke für Weihnachtspäckchen, waagrechtes Paar zusammen mit 20 Pfg Hitler auf Briefstück, gestempeltes Bedarfsstück, gepr. Pickenpack, Mi. 520.-	4(2) △	130,—
6202FP	Tunis-Päckchenmarke tadellos postfrisch, Fotoattest Gabisch BPP (2015): "überdurchschnittlich guten Erhaltung.", Mi. 700.- in postfrischer Erhaltung seltene Marke!	5a **	350,—
6203P	Tunis Päckchenmarke, ungebraucht mit Originalgummierung, geprüft Richter, Mi. 400.-	5a *	120,—
6204FP	Tunis, Päckchenmarke, mit Feldpost-Rundstempel aus April 1943 gestempeltes Kabinettstück, gepr. Hunziker, HK, Volz mit Attest, Mi. 800.-	5a ⊙	250,—

EINZELLOSE

Propaganda im II. Weltkrieg

6205P	Tunis-Päckchenmarke auf b-Papier tadellos ungebraucht mit Originalgummi und Haftstelle, Fotobefund Gabisch BPP: "ungebraucht, vom Seitenrand, Gummierung mit Haftstelle, sonst durchschnittlich gute Erhaltung." Mi. 1.600.-	5b *	450,—
6206	Vucovar Aufdruck, Zulassungsmarke durchstoßen, vom rechten Bogenrand, tadellos postfrisches und perfekt durchstochenes Ausnahmeexemplar, gepr. Dr. Dub und Fotoattest Petry BPP (2018): "in einwandfreier Erhaltung.", Mi. 2.400.-, Ausnahmes-tück!	6 **	800,—
6207FP	Insel Kreta, Zulassungsmarke gezähnt, tadellos postfrisches Luxusstück vom Eckrand oben rechts - in dieser Qualität seltene Marke, gepr. Dr. Dub, Mogler BPP und Fotoattest Petry BPP (2007): "in einwandfreier Erhaltung!", Mi. 400.- - eine lose Marke in gleicher Qualität erzielte in unserer 163. Auktion 320.- Euro zzgl Aufgeld!	7A **	250,—
6208	Insel Kreta, Zulassungsmarke gezähnt, gestempelt "29.11.1944" auf Briefstück, Bedarfserhaltung, gepr. Mogler BPP, Mi. 350.-	7A △	90,—
6209P	Kreta-Zulassungsmarke, gezähnt, mit Tagesstempel des Zweigfeldpostamtes in Malemes auf Kreta 8.12.44 und Unterscheidungsbuchstaben "b" auf Feldpostbrief nach Nürnberg, Marke im Bereich der rechten oberen Ecke mit Knitterspuren, der Umschlag am oberen Briefrand etwas unsauber geöffnet, sonst in guter Bedarfserhaltung, Fotoattest Petry BPP.	7A ☒	150,—
6212FP	Insel Rhodos, Zulassungsmarke durchstoßen, Aufdruck "Inselpost" mager, tadellos postfrisch, gepr. Zierer, Pickenpack BPP und Fotobefund Petry BPP (2008): "in einwandfreier Erhaltung, die schwierige Trennung des Durchstichs ist vollständig gelungen.", Mi. 400.- - in dieser Erhaltung seltene Marke!	8BI **	180,—
6213FP	Insel Rhodos, Zulassungsmarke für Feldpostpäckchen mit Aufdruck "INSELPOST", tadellos postfrisch, Fotoattest Petry BPP (2015): "postfrisch ... in einwandfreier Erhaltung; die schwierige Trennung des Durchstichs ist sehr gut gelungen", Mi. 550.-	9 **	280,—
6214FP	Agramer Aufdruck gezähnt, tadellos postfrisch, Platte II, in dieser Erhaltung nicht häufig, gepr. und Fotoattest Müller BPP "echt ... in einwandfreier Erhaltung.", Mi. 700.-	10Abll **	280,—
6215	Agramer-Aufdruck, durchstoßen, diagonaler, dunkelblauer Aufdruck, Einzelfrankatur auf Brief mit italienischer Zensur und Verschlussstreifen "Verificato per Censura" nach Rechterbach bei Lohr am Main frankiert, Beförderungsspuren und Zulassungsmarke mit üblichem Durchstich, gepr. Petry BPP, Feldpost Handbuch Nr. 25e + 350.- €	10Bbl ☒	150,—
6216FP	Agramer Aufdruck, Zulassungsmarke durchstoßen, blauer Aufdruck von Platte II, postfrisch, tadellose Erhaltung, Fotobefund Petry BPP (2012), Mi. 200.-	10Bbll **	80,—
6220FP	Insel Rhodos, Weihnachtsmarke mit Aufdruck in Type II, tadellos postfrisch, Fotoattest Kruschke (2013): "Die Erhaltung ist einwandfrei.", Mi. 900.-	12II **	350,—
6221FP	U-Boot Hela, Zulassungsmarke, blau, vom Seitenrand mit Reihen-Zähl-Nr. 50, ungebraucht ohne Gummierung - wie verausgibt, im Rand Bugspur und rückseitig leichte Verschmutzungen, Marke tadellos, gepr. MAWARA (Marken Walter Rasche), Fotoattest Gabisch BPP (2020): "in einer für diese Ausgabe guten Erhaltung."	13b (*)	150,—
6222FP	U-Boot-Hela, Zulassungsmarke, blau, vom linken Bogenrand, tadellos ungebraucht ohne Gummierung - wie verausgibt, Fotobefund Brunel (2017): "Die Erhaltung ist einwandfrei.", Mi. 350.-	13b (*)	180,—
6223FP	U-Boot Hela, Zulassungsmarke auf Briefstück mit Normstempel, alleits breitrandig mit Trennungslinien an 3 Seiten, da mit Verschlussstreifen auf Brief befestigt - keine Stempelübergänge, tadellos, seltene Marke, gepr. Pickenpack und Attest Zierer, Mi. 2.400.-	13b △	600,—
6224P	Krim-Zulassungsmarke auf großem Paketausschnitt (Packpapier) mit vollständigen Empfänger und Absenderangaben, Markeninschrift leicht geschrift und erforderliche Zusatzfrankatur abgefallen, Feldpostpäckchen-Stempel noch fragmentarisch erhalten, deutlicher Dienststempel Fp.-Nr. 28652 (= Landeschützen-Zug der Luftwaffe 354/VI) und rückseitig Paketbeschriftung vom Hinweg, authentisches Stück aus bekannter Korrespondenz des Pfarrers RÜBESAM / Borken (Bz. Kassel), trotz aller Einschränkungen sammelwürdiges Belegstück, gepr. Zirath	15 (☒)	900,—
6226P	Ostpreußen-Feldpost, Karte mit Kartonfarbe hellbraun mit Eindruck "Unsere Parole: TAPFER und TREU!", geschrieben am 28 Februar 1945 an "Frau Drohn in Wulkow bei Kyritz", Beförderungsspuren - gute Erhaltung für diesen Kriegsbeleg, Handbuch 1.200.-	P2c ☒	400,—
6227	1943, Nachtjagd- und Sturmjäger-Verbände der Luftwaffe auf dem Fliegerhorst Bindersleben bei Erfurt, die Werte auf weißem, grünem und rotem Papier in Mischfrankatur mit 5 Werten "Wehrmacht" Deutsches Reich auf Orts-R-Brief innerhalb Erfurt, tadellos.	10Aa,d,e ☒	100,—
6228P	4.4.1943, Nachtjagd- und Sturmjäger-Verbände der Luftwaffe auf dem Fliegerhorst Bindersleben bei Erfurt, 10 Pfg (gelbliches Papier), Einzelfrankatur von Berlin-Köpenick 15.11.1943 nach Erfurt-Bindersleben an die Luftnachrichtenschule, Umschlag mittig gefaltet.	10Ab ☒	100,—
6229P	4.4.1943, Nachtjagd- und Sturmjäger-Verbände der Luftwaffe auf dem Fliegerhorst Bindersleben bei Erfurt, Vignette in schwarz/rot auf grünem Papier, Einzelfrankatur auf Brief von Erfurt 8.4.43 nach Halle an der Saale.	10Ad ☒	100,—
6230P	4.4.1943, Nachtjagd- und Sturmjäger-Verbände der Luftwaffe auf dem Fliegerhorst Bindersleben bei Erfurt, Vignette in schwarz/rot auf rotem Papier, Einzelfrankatur auf Brief von Erfurt 16.7.43 nach Saalfeld an der Saale	10Ae ☒	100,—
6231P	4.4.1943, Nachtjagd- und Sturmjäger-Verbände der Luftwaffe auf dem Fliegerhorst Bindersleben bei Erfurt, 50 Pfg rotes Papier, ungezähnt, Einzelfrankatur auf Brief (Mittelfaltung außerhalb der Frankatur) von Erfurt 29.7.43 nach Camburg / Saale, selten.	10Be ☒	100,—
6232P	4.4.1943, Nachtjagd- und Sturmjäger-Verbände der Luftwaffe auf dem Fliegerhorst Bindersleben bei Erfurt, blaues Papier, Kehdruckpaar als Frankatur auf Brief von Erfurt 6.4.43 nach Saalfeld / Saale, selten.	10Ac ☒	200,—
6233	1942, Feldpost-Rommel-Gedenkblatt mit allen 4 verschiedenen Marken und diversen Stempeln aus dem "Wirkungsbereich" des Generalfeldmarschalls, saubere Erhaltung.	☒	250,—
Wlassow-Armee			
6234	Wlassow-Armee 0,50 - 10 Rbl., 5 Werte, tadellos ungebraucht mit Originalgummierung und Falzrest, im Michel-Feldpost-Katalog seit Jahren nur mit "-." bewertet.	*	120,—
Nationales Indien			
6235FP	1 A. bis 2 1/2 Rupien, kpl. Satz zu 21 Werten inkl. aller drei Werte zu 1 Rupie, tadellos postfrisch, Fotoattest Brunel VP (2013): "Die Erhaltung ist einwandfrei.", Mi. 1.420.-	I/XA/B **	450,—
6236FP	1 Rupie, alle drei Varianten, tadellos postfrisch, zwei Werte unsigniert, selten, Auflage nur 2.000 Sätze, Mi. 1.350.-	VIIa/c **	400,—
Propaganda im II. Weltkrieg			
6239P	1/2 P grün "This war is a jewish war" tadellos ungebraucht ohne Gummi, wie verausgibt, tiefst gepr. Zierer BPP, Mi. 200.-	1 (*)	80,—
6240P	½ bis 3 P., Georg IV, 6 Propagandafälschungen, ungebr. o.G., 3 P. geprüft Hosang, Mi. 500.-	3/8 (*)	170,—
6241P	1/2 d. senkr. 6er-Streifen mit Aufdruck "LIQUIDATION OF EMPIRE", a, b, c, d, e und h, tadellos gestempelt, selten! (Abbildungen siehe Onlinenkatalog).	9IV ☉	400,—
6242P	1 d. senkr. 6er-Streifen mit Aufdruck "LIQUIDATION OF EMPIRE" a, d - h, t tadellos gestempelt, selten!	10IV ☉	400,—
6243	1 P. Liquidation of Empire mit Aufdruck "Bahama-Is", tadellos ungebraucht ohne Gummierung - wie verausgibt, Fotobefund Pielles BPP" echt, einwandfrei", Mi. 140.- 1 P. Liquidation of Empire mit Aufdruck "Bahama-Is", tadellos ungebraucht ohne Gummierung - wie verausgibt, Fotobefund Pielles BPP" echt, einwandfrei", Mi. 140.-	10IVf (*)	60,—
6244P	1 1/2 d. senkr. 6er-Streifen mit Aufdruck "LIQUIDATION OF EMPIRE", a - e, h, tadellos gestempelt, selten!	11IV ☉	400,—
6245P	2 d. senkr. 6er-Streifen mit Aufdruck "LIQUIDATION OF EMPIRE", c - h, tadellos gestempelt, selten!	12IV ☉	400,—
6246P	2 1/2 d. senkr. 6er-Streifen mit Aufdruck "LIQUIDATION OF EMPIRE", c - h, tadellos gestempelt, selten!	13IV ☉	400,—
6247	3 P. Propagandafälschungen "König Georg IV." mit Aufdruck "LIQUIDATION OF EMPIRE - BERMUDA-IS.", rechts und unten mit Zwischenteg-Ansätzen, gestempelt, Pracht, Mi. 140.-	14IVh ☉	60,—
6248	30 C bräunlichrot tadellos postfrisch, Mi. 100.-	37A **	30,—
6249FP	30 C bräunlichrot, waagerechtes Zwischenstegpaar tadellos postfrisch und ungefaltet, Mi. 260.-	37AZW **	100,—
6250	1 Fr. Petain, Britische Fälschung für das von Deutschland besetzte Frankreich, Einheit zu 10 Werten, tadellos postfrisch, Fotoattest Pielles BPP (2017): "Die Qualität ist einwandfrei.", Mi. 1.000.-+	42(10) **	280,—

6251P	50 C. Hitler/Mussolini "Zwei Völker ein Krieg", tadellos postfrisch, sehr seltene Marke und erst seit der 46. Auflage des Michel Deutschland Spezial Kataloges (2016) katalogisiert, ausführliches Fotoattest Piele BPP (2016): "Die Qualität ist einwandfrei." - letzter Zuschlag bei unserer 150. Auktion 900.-	50 **	750,—
Lagerpost im II. Weltkrieg			
6252	Lager Hellbrun (Österreich), Blockausgabe, tadellos	Bl.1A (*)	30,—
6253	1944, Kriegsgefangenenbrief eines US-Soldaten aus dem deutschen Stalag Luft III nach Minneapolis / USA mit Verrechnung der Luftpostgebühr durch "Gebühr bezahlt"-Stempel, diverse Zensurstempel und Schwärzungen im Inhalt, interessanter und nicht häufiger Beleg.	✉	60,—
Lagerpost Woldenberg			
6254	Aufstand-Block, gestempelt, Knitterspuren und leichte Fleckchen.	Bl.3 ☉	50,—
6255	PORTOMARKEN: 10 F. grün mit rotem Stempel auf Briefstück	1a △	40,—
6256P	"5.2.43", roter Aufdruck auf 10 Gr. grün, ungebraucht o.G.	51 (*)	150,—
6257	Portomarken: 1942, 10 F. und 20 F. je in den Farben grün (RRR!!) und braun, tadellos gestempelt, die Werte in a-Farbe geprüft Mikulski, Auflage nur 864 Sätze, sehr selten!	1/2a/b ☉	70,—
LOKALAUSGABEN			
Leverkusen			
6261	Gebührenzettel Text "Gebühr bezahlt" mit handschriftlicher Wertangabe "2 Mill." auf gut erhaltenem Bedarfsbrief mit Absendervordruck der Bayer-Werke nach Köln, Mi. 280.-	2a ✉	90,—
Apolda			
6262	5 Pfg bis 8 Pfg Freimarken, Type II "Bogen des Unterdrucks nach unten", tadellos postfrisch, je unten ungezähnt, Mi. 140.-	1/3II **	50,—
6263	8 Pfg Baumstumpf ungezähnt mit Oberrand, postfrisch, herstellungsbedingte Gummischliere ohne Belang, tadellos, gepr. v. Heintze	3U **	50,—
Bad Gottleuba			
6264	1 Pfg bis 1 Reichsmark Hitler mit lokalem Aufdruck, kompletter Satz, tadellos postfrisch, gepr. Zierer BPP	1/20 **	150,—
6265	3 Pfg Hitler mit lokalem Aufdruck, gestempelt "Bad Gottleuba" auf Briefstück, tadellos	2 △	50,—
6266	6 Pfg Hitler, blauviolett mit lokalem Aufdruck, mit links anhängendem Zwischensteg, tadellos postfrisch	5a **	60,—
6267	6 Pfg Hitler, blauviolett mit lokalem Aufdruck, tadellos postfrisch	5a **	40,—
6268	16 Pfg Hitler mit lokalem Aufdruck mit weiteren Werten Hitler mit Klecksschwärzung, "entwertet "Bad Gottleuba 21.6.45" auf nicht beförderbarem Umschlag.	10 ✉	90,—
6269	20 Pfg Hitler mit lokalem Aufdruck, gestempelt "Bad Gottleuba" auf Briefstück, tadellos	11 △	50,—
6270	40 Pfg Hitler mit lokalem Aufdruck, gestempelt "Bad Gottleuba" auf Briefstück, tadellos	15 △	60,—
6271	42 Pfg Hitler mit lokalem Aufdruck, gestempelt "Bad Gottleuba" auf Briefstück, tadellos	16 △	60,—
6272	1 Reichsmark Hitler mit weiter Zähnung (A) mit lokalem Aufdruck, tadellos ungebraucht, gepr. Zierer BPP	20A *	45,—
6273P	10 Pfg Hitler, Stahlstichdruck mit lokalem Aufdruck, entwertet "Bad Gottleuba" auf Briefstück, tadellos, selten, gepr. Richter	22 △	140,—
6274FP	12 Pfg Hitler, Stahlstichdruck mit lokalem Aufdruck, entwertet "Bad Gottleuba" auf Briefstück, tadellos, gepr. Sturm, Richter	23 △	360,—
6276	6 Pfg + 8 Pfg Hitler, senkrechter Zusammendruck mit lokalem Aufdruck, tadellos postfrisch, gepr. Zierer, Richter	S292 **	90,—
6277P	5 Pfg Zeitungsmarke mit lokalem Aufdruck, entwertet "Bad Gottleuba 9.6.45" auf Briefstück, tadellos	Z1 △	100,—
6278P	10 Pfg Zeitungsmarke mit lokalem Aufdruck, entwertet "Bad Gottleuba 9.6.45" auf Briefstück, tadellos	Z2 △	100,—
Bad Nauheim			
6279	140 Pfg schwarz/bräunlichrot, Type II, graues Papier, Plattenfehler IV "D von BAD links mit Scharte", auf R-Brief von "BAD NAUHEIM 28.3.46" nach Wiesbaden (Ankstpl), gepr. Zierer BPP, Mi. 450.-	8IIxIV ✉	80,—
Barsinghausen			
6280	3 Pfg Aufdruck Type I, waager. 3er-Streifen vom linken Bogenrand, mittlere Marke unterer Balken geteilt, postfrisch, gepr. Zierer BPP, Mi. 165.-	2I(3)/II **	40,—
Cottbus			
6283P	25 Pfg Postkutsche, ungezählter Probedruck in grün, vom linken Bogenrand mit Plattenfehler IV, tadellos postfrisch, gepr. Sturm, Mi. 200.- (ohne Aufschlag für den Plattenfehler)	11PPFIV **	50,—
6284	5 Mark Freimarke ungezähnt im gestempelten Kabinett-Viererblock aus Bogenecke unten rechts, dekorativ! Mi 200.-	20U(4) ☉	50,—
6285P	25 +12 Pfg Wiederaufbau lebhaftorange gelb mit nicht amtlicher Zähnung L10 1/2 mit rechtem Bogenrand, tadellos postfrisch, selten, gepr. Zierer BPP, frühere Mi.-Notierung 600.- DM	33wA **	50,—
Eckartsberga			
6286	24 Pfg Gebührenzettel, Einzelfrankatur a. Brief vom 7.9.45 nach Halle (Zirkenbach), tadellos, sign., Mi 780.-	3I ✉	130,—
Falkensee			
6288	5 Pfg bis 30 Pfg, 6 Werte je im 4er-Block postfrisch, Mi. 480.-	1/6 (4) **	100,—
Fredersdorf			
6291	30 Pfg Etikett mit kleinen Wertziffern (Sp250) und 5 Pfg - 12 Pfg (Sp231/34) a. Blankokarte, Mi. 360.-	Sp250,u.a. △	70,—
6292	6 Pfg auf 6 M. und 12 Pfg auf 5 M. Infla-Marken, letztere mit fehlendem Wertaufdruck "12" und Unterrand, tadellos postfrisch, gepr. Zierer BPP	67, 68F **	100,—
6293	5 Mark Infla mit Aufdruck "FD" und Abart "fehlender Aufdruck "12" (Pf), tadellos postfrisch, gepr. Zierer, Mi. für gestempelt 250.-	67F **	50,—
6294	12 Pfg auf 5 M. Infla-Marke mit fehlendem Wertaufdruck "12", tadellos postfrisch, gepr. Sturm	68F **	50,—
6295	6 Pfg und 12 Pfg Bärenserie mit lokalem Aufdruck, tadellos postfrisch, gepr. Sturm	69,70 **	50,—
6296	5 und 10 Pf Zeitungsmarken mit bläulichviolettem Petschaftaufdruck "F.M" tadellos postfrisch, gepr. Sturm	Z738/39 **	50,—
6297	6+4 Pf Tag der Arbeit und 25+100 Pf blaues Band je mit bläulichviolettem Petschaftaufdruck "F.M" tadellos postfrisch, gepr. Sturm	745/46 **	50,—
6298	12 Pfg Rosegger mit lokalem Aufdruck, ungebraucht mit verlaufener Originalgummierung, gepr. Zierer, Droese	F856 *	35,—
6299	12 Pfg "800 Jahre Lübeck" mit lokalem Aufdruck, tadellos postfrisch, gepr. Sturm	F862 **	60,—
6300P	6 Pfg Arbeitsdienst mit lokalem Aufdruck, Abart "Aufdruck kopfstehend", tadellos postfrisch, selten, gepr. Droese	F866K **	80,—
6301	42 Pfg "Braunes Band" mit lokalem Aufdruck, tadellos postfrisch, gepr. Zierer	F899 **	50,—
6302	12 Pfg Jahrestag des Marsches zur Feldherrenhalle mit lokalem Aufdruck, tadellos gestempelt, gepr. Sturm	F906 ☉	50,—
6303	6 Pfg "Oldenburg" mit lokalem Aufdruck, tadellos postfrisch, gepr. Sturm	F907 **	50,—

Freudenstadt			
6304FP	8 Rpf. Gebührenzettel, entwertet "Lossburg 1.12.45" auf Briefstück, tadellos, gepr. Zierer BPP, Mi. 250.-	2 △	80,—
6305FP	12 Rpf. Gebührenzettel, entwertet "Lossburg 15.10.45" auf Briefstück, tadellos, gepr. Grabowski, Mi. 140.- (zzgl. Stempel - Bewertung für diesen auf Brief 350.-)	3 △	40,—
6306FP	6 Rpf. Gebührenzettel, entwertet "Freudenstadt 15.12.45" auf Briefstück, tadellose Erhaltung, gepr. Sturm, Mi. 150.-	4 △	40,—
Finsterwalde			
6308	8 Pfg Wiederaufbau, senkr. Versuchszählung, linker Rand-4er-Block postfrisch, gepr. Zierer BPP, Mi. 240.-	5aVal(4) **	50,—
6311	8 Pfg, 10 Pfg und 12 Pfg Wiederaufbau mit Papierabart yy auf dünnem Papier, tadellos postfrisch, gepr. Kunz BPP, Mi. 280.-	5a, 6, 7yy **	70,—
6314	40 Pfg und 42 Pfg in Mischfrankatur mit All. Besetzung 1 Pfg Ziffern (waager. Randpaar) als portogerechte Frankatur auf R-Brief von "Finsterwalde 28.3.46" nach Chemnitz mit rückseitigem Ank.-Stempel vom 29.3.46 11-12N, tarifgerecht frankierte R-Briefe von Finsterwalde sind selten.	10,11 ☒	40,—
6315	Blockpaar, tadellos gestempelt mit Ersttagsstempeln, gepr. Kunz BPP	Bl.1/2 ☉	60,—
6316FP	Blockausgabe "Wiederaufbau" mit kleinem Wappen auf dünnem Papier, tadellos postfrisch, unsigniert, neues Fotoattest Kunz BPP (2019) "Der postfrische Block ist echt und in einwandfreier Qualität, minimale Papierstauchungen sind herstellungsbedingt. Diese Blockabart zählt zu den Lokalausgaben-Seltenheiten, es sind bisher nur sehr wenige Exemplare bekannt.", Mi. ohne Preis	Bl.1yy **	650,—
Glauchau			
6321	12 Pfg Hitler im waagerechten Paar mit Doppelaufdruck (zweiter Aufdruck stark nach links oben verschoben) auf Kabinett-Briefstück, doppelt geprüft Zierer BPP, Mi. -	7DD(2) △	50,—
6326	10 Pfg Hitler, Stichtiefdruckmarke mit lokalem Aufdruck, tadellos postfrisch, gepr. Sturm / Bohne, Mi. 60.-	19 **	Gebot
6327	15 auf 1 Pfg bis 15 auf 40 Pfg Parteidienstmarken Deutsches Reich, kompletter Satz mit zehn Werten, tadellos postfrisch, neun Werte gepr. FG im Kreis, Mi. 600.-	20/29 **	200,—
6331	1 Pfg bis 12 Pfg Hitler, Nachläuferausgabe, dabei 6 Pfg in seltener und unterbewerteter a-Farbe, tadellos postfrisch, unsigniert	II/VI **	65,—
6332	1 Pfg bis 12 Pfg Hitler mit Metallstempel-Aufdruck, sogen. Nachläufer-Ausgabe, kompletter Satz mit sechs Werten - einheitlich Eckrand unten rechts, postfrisch, tadellose Erhaltung, gepr. Richter, Mi. 180.-+	I/VI **	50,—
Görlitz			
6333	6 Pfg Ganzsachenkarte, gelaufen als Ortskarte - in dieser Verwendungsform selten.	P899 ☒	100,—
6334	6 und 12 Pfg Freimarken mit Spargummierung mit kleinen Kreisen, tadellos postfrisch, gepr. BPP, Mi. 155.-	6y, 8y **	45,—
6336	6 Pfg dunkelviolett, geriffelter Gummi, Kleinbogen zu 20 Marken, postfrisch, Mi. 1400.-	10ay **	250,—
Großbräschen			
6341	3 Pfg - 60 Pfg, gezähnt, Type III, postfrisch, nur 5 Pfg ungebr., tadellos, Mi. 220.-	13/24AIII **/*	50,—
6342	40 Pfg, 10 Pfg, 8 Pfg, 6 Pfg, 5 Pfg und 3 Pfg Freimarken als portogerechte 72 Pfg Frankatur auf Einschreiben mit Rückschein (dieser sogar dem Los beiliegend), saubere Bedarfserhaltung.	13/24Aex ☒	60,—
6347	12 Pfg grün, Gebührenmarke in Type IV (Schusterhammer), Einzelfrankatur a. Brief nach Gera, Anschrift teils geschwärzt, Umschlag links etwas fleckig, seltene Frankatur, gepr. Busch, Mi. 300.-	25IV ☒	50,—
6350	40 Pfg Gebührenmarke schwarz auf lila in Type II mit Plattenfehler "P von Post offen" auf Kabinett-Briefstück, Mi. ca. 440.-	27allPFI △	70,—
6351	12 Pfg Freimarke mit Privatzählung L 11 1/2 der Ilse Bergbau-AG, tadellos gestempelt, seltene Marke, gepr. Kunz BPP	37x ☉	50,—
6352P	40 + 40 Pfg Solidarität, oben ungezähnt, tadellos postfrisch, gepr. Busch BPP, Michel nicht bekannt!	46A0u **	60,—
Herrnhut			
6353FP	10 Pfg Hitler (Stichtiefdruck) mit lokalem Aufdruck, ungebraucht mit Originalgummierung, gepr. Sturm, Mi. für ** ca. 1.200.-	XI *	140,—
Löbau			
6355P	1 Pfg und 3 Pfg Hitler, waagerechter Kehrdruckzusammendruck mit lokalem Aufdruck, auf einem Zwischenfeld Falzrest, sonst tadellos und wie üblich im Steg gefaltet, Fotoattest Kunz BPP: "Diese Einheit zählt mit Originalaufdruck zu den Löbauseltenheiten. Bisher haben mir nur zwei weitere Exemplare vorgelegen.", Mi. 1.600.-	KZ1 **/*	320,—
6356	Werde Postscheckteilnehmer! + 4 Pfg Hitler mit lokalem Aufdruck, Neudruck, waagerechter Zusammendruck, tadellos postfrisch, gepr. Zierer BPP, Mi. 90.-	W152ND **	30,—
Löhne			
6357FP	42 Pfg bis 1 Mark Gebührenzettel, vierseitig gezähnt bzw. 70 Pfg vom rechten Bogenrand, drei Werte komplett, ungebraucht ohne Gummierung - wie verausgabt, tadellose Erhaltung, seltene Ausgabe, gepr. Richter, Mi. 750.-	1/3 (*)	250,—
Lohne			
6358	6 Pfg und 12 Pfg Gebührenzettel, zwei Werte, tadellos postfrisch, Mi. 130.-	1/2 **	30,—
6359	6 Pfg und 12 Pfg Gebührenzettel, zwei Werte, gestempelt auf Briefstücken, tadellose Erhaltung, Mi. 120.-	1/2 △	30,—
Meißen			
6366	Blockausgabe "Wiederaufbau", tadellos postfrisch, unsigniert, Mi. 300.-	Bl.1 **	100,—
Mindelheim			
6367	42 Rpf. Gebührenzettel, Type C, tadellos gestempelt "Mindelheim 25.2.46 b" auf Briefstück, tadellos, gepr. Hall., Mi. 130.-	2C △	30,—
Mühlberg			
6368	1 Pfg - 60g Pfg Hitler mit lokalem Aufdruck, 15 Werte kpl. je gestempelt auf Briefstück - diese teils etwas unschön, Marken tadellos, gepr. Zierer BPP, Mi. 500.-	1/15 △	120,—
6369P	12 Pfg Hitler im senkrechten Paar mit rotem Lokalaufdruck als Frankatur auf Bedarfsbrief der 2. Gewichtsstufe nach Bad Liebenwerda vom 21.6.45, als Mehrfachfrankatur sehr selten, gepr. Hager.	IV(2) ☒	400,—
Naumburg			
6370P	Nicht ausgegeben: 6 Pfg Gebührenzettel, gezähnt, tadellos postfrisch	**	100,—
6371FP	12 Pfg "Naumburger Dom", postfrischer, ungezählter Probedruckblock in rot mit fünf Marken (Anordnung wie Bl. III P), bisher nicht im Michel gelistet, zu dem hier in der Variante als Druck auf Gummiseite, vermutlich Unikat, gute Qualität mit etwas unregelmäßiger - bei einem Probedruck nicht verwunderlich - Gummierung.	Bl.VIG **	1500,—
6372FP	Probedruck Blockausgabe 5 Pfg - 24 Pfg Bauwerke, ungezähnt, tadellos postfrisch, gepr. Sturm, Mi. mit 350.- Euro unterbewertet, in unserer 160. Auktion erzielte ein Block 250.- Euro zzgl. Aufgeld!	Bl.IP3 **	200,—

Netzschkau-Reichenbach			
6373	1 Pfg bis 20 Pfg Hitler mit lokalem Aufdruck, kompletter Satz mit elf Werten in einheitlicher Aufdrucktype I, tadellos gestempelt auf Briefstücken, gepr. Findeisen BPP, Mi. 850.-	1/111 △	200,—
6374P	1 Pfg Hitler mit Doppelaufdruck "Gitter auf Block", postfrisch, winzige - vermutlich herstellungsbedingte Haftstelle, gepr. Opitz und Richter, Mi. 600.-	11/IIDD **	90,—
6375P	1 Pfg Hitler, Aufdruck Type IIc, zentrisch gestempelt "NETZSCHKAU 4.8.45", tadellose Erhaltung, gepr. Sturm JBG und Kunz BPP, Mi. 450.-	1allc ⊙	90,—
6376	3 Pfg (zwei waagerechte Paare) auf Sammlerbrief sowie weiterer Sammlerbrief mit waagerechtem Paar 6 Pfg, alle Werte in Type I	2,5b ⊠	60,—
6377	3 Pfg Hitler, senkrechter Zusammendruck mit Aufdrucktypen I und IIa mit rechtem Bogenrand, tadellos rundgestempelt "NETZSCHKAU", gepr. Kunz BPP	2S ⊙	45,—
6379	8 Pfg Hitler im senkrechten Paar mit den Aufdrucken in Type I (oben) und IIb (unten), tadellos postfrisch ,gepr. Zierer BPP, Mi. 160.- - Typenpaare sind bei Netzschkau-Reichenbach besonders attraktiv!	6S **	50,—
6380	15 Pfg Hitler mit Aufdruck in Type I, auf Briefstück, zentrisch gestempelt "Netzschkau 4.8.45", tadellose Erhaltung, gepr. Opitz und Ressel, Mi. 150.-	9I △	35,—
Niesky			
6381	12 Pfg Freimaker, Viererblock mit Rändern an drei Seiten, tadellos gestempelt - in gestempelter Erhaltung größte bekannte Einheit, gepr. Kunz BPP (ein Wert signiert), Mi. 600.-++	2(4) ⊙	120,—
6382	6 Pfg + Z + 6 Pfg und 6 + Z + 12 Pfg Freimarken-Zusammendruck mit Spargummierung (große Kreise), zwei ungebrauchte Kabinettstücke, gepr. Kunz. BPP, Mi. ca. 400.-	SZ1/2x *	80,—
6383	6 Pfg + Z + 6 Pfg sowie 6 Pfg + Z + 12 Pfg Freimarken, senkrechte Zierfeldzusammendrucke, Spargummierung - große Ringe, tadellos postfrisch, Mi. 740.-	SZ1/2x **	200,—
6384	6+6 +Z+6 und 6+Z+12+12 Pfg, je gelbes und weißes Papier als senkr. Streifen, SZ 3 und 5 je postfrisch, SZ 4 und 6, je Falzrest im Zwischensteg, Mi. ca. 170.-	SZ 3/6 **/*	40,—
Ründeroth			
6387	6 + 3 + 6 Pfg schwarz/blau, gezählter senkrechter Zusammendruck mit Unterrand, tadellos postfrisch, unsigniert, äußerst selten, im Mi. nur Zusammendruck-Paare bekannt	S Zd VIIA **	300,—
6388P	6 + 3 + 6 Pfg schwarz/grün, gezählter waagerechter Zusammendruck mit rechter oberer Bogenecke, tadellos postfrisch, unsigniert, äußerst selten, im Mi. nur Zusammendruck-Paare bekannt	W Zd V A **	250,—
6390	Nicht verwendet: 3 Pfg bis 12 Pfg Gebührenzettel, drei Werte, tadellos postfrisch, Mi. 120.-	I/IIIA **	30,—
6391	Nicht verwendet: 12 Pfg im Kehrdrukpaar, tadellos postfrisch, gepr. Zierer BPP, Mi. 100.-	KWIIIA **	25,—
Roßwein			
6392	48 auf 4x12 Pfg mit silbernem bzw. braunrotem Aufdruck, je mit rechtem Bogenrand auf R-Brief von "ROSSWEIN 5.3.46" nach Taucha mit Ankunftsstempel, tadellos und dekorativ, Mi. 220.-+	1, 2 ⊠	70,—
Spremberg			
6395	Strausberg: 6 Pfg Hitler Ganzsachenkarte mit Überdruck, ungelaufen, tadellos, selten und unterbewertet!	PE893II ⊠	60,—
6396P	6 Pfg Freimarke, Abart "Wertziffer fehlend", senkrecht Paar mit Normalmarke, tadellos postfrisch, gepr. Sturm	10BF **	200,—
6397	42 Pfg Freimarke gezähnt zusammen mit 42 Pfg Kontrollrat auf portogerechtem R-Brief von "SPREMBERG 2.9.46" nach Dienheim mit Ankunftsstempel und Zensur, tadellos, gepr. Kunz BPP	13A, 930 ⊠	50,—
6398P	8 Pfg Gebührenzettel in rot, ungezähnt, ungebraucht u. links unten kleiner Eckbug, Fotoattest Dr. Arenz BPP, Mi. 2.500.- für **	15B *	220,—
6399	8 und 12 Pfg +1Mark., gezähnt und geschnitten, je Kleinbogensatz mit zahlreichen Plattenfehlern, postfrisch (18 B durch 2 Marken Eckbug)	17/18A/B(25 **	70,—
6400	8 Pfg + 1 M. und 12 Pfg + 1M. Wiederaufbau, gezähnt und ungezähnt, je im 4er-Block, dabei je 1 Wert mit kopfst. Aufdruck, tadellos postfrisch, Mi. 240.- +	19/20ABK **	45,—
6401	Wiederaufbau III. Ausgabe, je im 10er-Block, dabei je 2 Werte mit kopfst. Aufdruck, tadellos postfrisch	19/20AK **	50,—
6402	8 Pfg + 1 M. und 12 Pfg + 1M. Wiederaufbau, je im 3er-Streifen, senkr. ungezähnt, tadellos postfrisch, Mi. 390.-	19/20AUs **	80,—
6403	8 Pfg + 1 M. und 12 Pfg + 1M. Wiederaufbau, je 2 senkr. Paare (im 4er-Block) je waager. ungezähnt, tadellos postfrisch, Mi. 520.-	19/20AUw **	120,—
6404	Wiederaufbau 1 Mark auf 8 Pfg und 12 Pfg, Abart "waagerecht ungezähnt", je im senkrechten Paar, tadellos postfrisch, Mi. 260.-	19/20AUw **	50,—
6407	12 Pfg + 1 M. Wiederaufbau, 5 senkr. Paare im 10er-Block, je waager. ungezähnt, tadellos postfrisch, Mi. 650.-	20AUw **	100,—
6409	8 Pfg + 1 M. und 12 Pfg + 1M. Wiederaufbau, gezähnt u. ungezähnt, je im 4er-Block, dabei je 1 Wert mit kopfst. Aufdruck, tadellos a. Briefstücken, Mi. 320.-	21/22AK-BK △	65,—
Strausberg			
6411	1 M. auf 3 + 2 Pfg Mutter und Kind mit Aufdruckfehler I "Balken statt Aufdruck '1' ", tadellos postfrisch, Mi. 150.-	27I **	50,—
6412	8 + 42 Pfg Wiederaufbau mit Plattenfehler III "weiter Abstand zwischen 'r' und 'g' von Strausberg im Zusammendruck-4er-Streifen, tadellos postfrisch, gepr. Kunz BPP, Mi. 130.-+	36AIII Zd **	40,—
Storkow			
6414	8 Pfg Wappen, unten ungezähnt, waager. Unterrand-3er-Streifen, postfrisch, Mi. unbekannt	13A Uu(3) **	100,—
Unna			
6416	3 Rpf. und 6 Rpf. Gebührenzettel auf Brief mit Entwertung "Unna 6.12.45", tadellos.	1,2 ⊠	40,—
Wasungen			
6417	Blockausgabe "Wiederaufbau", ungebraucht ohne Gummierung, wie verausgabt, tadellose Erhaltung	Bl.1 (*)	100,—
Wittenberg			
6419FP	10 Pfg Hitler, Stahlstichdruck, lokaler Aufdruck, tadellos postfrisch, seltene Marke, gepr. Sturm	I **	150,—

**Alle Einzellose und Atteste sind unter
www.reinhardfischerauktionen.de**

farbig abgebildet!

**Dort sind auch 4031 weitere Lose zu finden, die nicht im
gedruckten Katalog, sondern nur im Internet zu finden sind!**

Wurzen

6420	1 Pfg bis 1 Mark Hitler (Zählung B) mit Handstempel, kompletter Satz mit 20 Werten, Höchstwert Farbspuren und min. Haftstelle, alle anderen Werte tadellos postfrisch, signiert.	1/20B **/*	150,—
------	--	------------	-------

Alliierte Besetzung

6426	2 Pfg Ziffer aus der linken unteren Bogenecke mit Druckerzeichen "B", postfrisch, Mi. 100.-	912DZ1 **	30,—
6427	8 Pfg Ziffer bräunlichkarmin quarzend, 4er-Block postfrisch, 1 Marke sign. Arge, Mi. 200.-	917c(4) **	40,—
6428P	10 Pfg braun, waagerechtes Paar vom Bogenunterrand mit HAN " "4061.47 1", postfrisch, Mi. 240.-	918HAN **	60,—
6430	10 Pfg Ziffern schwarzgelbbraun und 16 Pfg schwarzopalgrün, je postfrisch, sign. Arge, Mi. 200.-	918c,923d **	40,—
6435	15 Pfg Ziffer bräunlichlila, Plattendruck durchgezähnt, Oberrand-4er-Block postfrisch, Mi. 300.-	921aPOR **	50,—
6436FP	15 Pfg Ziffern, Fehlfarbe hellgelbgrün, tadellos postfrisch, seltene Marke, Fotoattest Hohmann BPP (2015): "Die Qualität ist einwandfrei.", Mi. 700.-	922F **	150,—
6440FP	25 Pfg lebhaftlilaultramarin, gestempelt, signiert Schlegel D. und Arge Kontrollrat, Mi. 160.-	926c ☉	30,—
6441P	25 Pfg Ziffer, lebhaftlilaultramarin im Viererblock a. Briefstück, Fotobefund Arge Kontrollrat und Hohmann BPP, Mi. 640.-	926c(4) △	130,—
6443P	30 Pfg Ziffern, ungezähnt, postfrisch, gepr. Schlegel BPP, Mi. 250.-	928U **	45,—
6444	30 Pfg Ziffer bräunlicholiv, Oberrandstück Walzendruck, gestempelt, farbgepr. Arge, Mi. 250.-	928bWOR ☉	60,—
6445	40 Pfg Ziffern, ungezähnt, postfrisch, gepr. Bühler, Fotobefund Hohmann BPP: "echt und einwandfrei", Mi. 400.-	929U **	60,—
6446	42 Pfg smaragdgrün, tadellos zentrisch gestempelter Viererblock, gepr. Schlegel BPP	930(4) ☉	30,—
6448P	80 Pfg Ziffer, Fehlfarbe schwärzlichviolettblau, gestempelt, Fotobefund Arge Kontrollrat, Mi. 450.-	935F ☉	90,—
6449	80 Pfg Ziffern, Fehlfarbe schwärzlichviolettblau, postfrisch, Farbbefund Hohmann, Mi. 320.-	935F **	50,—
6450	84 Pfg grün, 4er - Block vom rechten Bogenrand mit Druckerzeichen "I", 3 mm hoch, postfrisch, eine Marke verkürzte Zahnsippen, Mi. 250.-	936DZ1 **	35,—
6452	Blockausgabe "Altershilfe", Blockpaar, je mit violettem Sonderstempel, tadellos, geprüft Schlegel A. BPP, Mi. 400.-	Bl.12A/B ☉	90,—
6453	Zeug-Haus-Blockpaar, jeder Block mit entsprechendem Sonderstempel auf kleinem R-Brief mit rücks Ank.-Stempeln.	Bl.12A/B ☒	90,—
6454	24 Pfg Frühjahrsmesse aus der linken unteren Bogenecke mit Druckvermerk, postfrisch, Mi. 100.-	941I CDV **	30,—
6455	60 Pfg Frühjahrsmesse aus der linken unteren Bogenecke mit Druckvermerk, postfrisch, Mi. 100.-	942I CDV **	30,—
6456	60 Pfg Leipziger Frühjahrsmesse, Zählung A, rechter unterer Eckrandviererblock mit vollen Bogenrändern, jede Marke tiefst gepr. Schlegel A. BPP, Mi. 220.- +	942IA(4) **	50,—
6457	2 Pfg ohne Wasserzeichen, postfrisch, doppelt geprüft Dr. Dub, Mi. 150.-	943z **	30,—
6460	6 Pfg Arbeiter schwarzgrauviolett, rechter Rand-4er-Block postfrisch, sign. Arge, Mi. 240.-	944aa(4) **	35,—
6463	10 Pfg Arbeiter dunkelgelblichgrün, postfrisch, geprüft Arge, Mi. 180.-	946c **	30,—
6464	10 Pfg Arbeiter dunkelgelbgrün im 4er-Block mit portugerechter Zusatzfrankatur a. R.-Brief, Brief 3seitig geöffnet, Fotoattest Schlegel BPP, Mi. 840.-+	946c(4),u.a. ☒	180,—
6470	12 Pfg Arbeiter, Plattendruckbogen mit nicht durchgezähnten Oberrändern, seltene HAN 4094.47 2, postfrisch, für die allein M. 250.-	947PORndgz **	70,—
6471	12 Pfg Arbeiter, senkr. ungez. 3er-Streifen, postfrisch, Mi. 300.-	947U **	60,—
6472P	15 Pfg "Arbeiter", Abart "ungezähnt", tadellos postfrisch, unsigniert, Fotobefund Hans-Dieter Schlegel BPP (2019): "Die Qualität ist einwandfrei.", Mi. 200.-	948U **	40,—
6475	16 Pfg Arbeiter schwärzlichopalgrün, gest. Viererblock mit Oberrand, Walzendruck, a. Briefstück, Fotobefund Hohmann BPP, Mi. 360.-	949cWOR △	90,—
6476	20 Pfg Arbeiter kobaltblau und 24 Pfg lebhaftbraunorange, linkes Randstück, je postfrisch, Fotobefund Bernhöft, Mi. 200.-	950b,951d **	40,—
6478	20 Pfg Arbeiter grünlichblau, postfrisch, Fotobefund Arge Kontrollrat, Mi. 170.-	950d **	45,—
6479P	20 Pfg Arbeiter grünblau 5mal mit 2mal 2 Pfg Zusatzfrankatur a. 12 Pfg Ganzsache (überfrankiert), Fotobefund Arge Kontrollrat und Schlegel BPP "echt und einwandfrei", Mi. 1.570.-	950d(5),u.a. ☒	320,—
6480	20 Pfg Arbeiter kobaltblau und 2 Pfg Arbeiter schwarz (2, einmal Zahnfehler) auf portugerechtem Brief von "HAMBURG 2.3.48" nach Straubing, Befund Arge Kontrollrat	950b,943a ☒	40,—
6484	24 Pfg Arbeiter orangebraun, Walzendruck, senkrechter 7er-Streifen vom linken Bogenrand, gefaltet und teils etwas angetrennt, postfrisch, farbgepr. Arge, Mi. 630.-	951b(W7) **	70,—
6485	24 Pfg lebhaftbraunorange, gestempelt, tadellos, signiert ArGe Kontrollrat, Fotobefund Schlegel D. BPP.	951d ☉	50,—
6486	24 Pfg Arbeiter lebhaftbraunorange als Einzelfrankatur auf Fernbrief, tadellos, geprüft Arge Kontrollrat, Mi. 220.-	951d ☒	60,—
6487P	24 Pfg Arbeiter lebhaftbraunorange, gest. Viererblock, Fotobefund Arge Kontrollrat, Mi. 640.-	951d(4) ☉	130,—
6492	84 Pfg Arbeiter dunkelsmaragdgrün, postfrisch, Fotobefund Arge Kontrollrat, Mi. 200.-	958c **	40,—
6494	1 M. Taube, schwärzlichgelboliv, gest., gepr. Arge Kontrollrat, Mi. 500.-	959aa ☉	80,—
6495	1 Mark Taube schwarzgraugelb als Zusatzfrankatur auf 12 Pfg Ganzsache (P962) im Ortsverkehr vom 23.6.48 in Hamburg befördert, die Karte ist um 1 Pfg überfrankiert, was innerhalb der Toleranzgrenze liegt, ein tadelloser Beleg mit Letzttagsverwendung als Zehnfachfrankatur, Fotoattest Schlegel BPP, Mi. 1.000.-+	959b,P962 ☒	220,—
6496P	3 M. Taube mit Plattenfehler "Ast am Taubenflügel", postfrisch vom Bogenunterrand, Fotobefund Schlegel BPP, Mi. 250.-	961I **	50,—
6497	5 M. dunkellilaultramarin, 4er-Block aus der rechten unteren Bogenecke mit Sonderstempel "KREFELD / BEZIRKSTAGUNG B.D.Ph 1948/24.4.48", tadellos, Fotoattest Schlegel D. BPP, Mi. 240.-+	962a ☉	70,—
6500	5 M. Taube im Unterrandviererblock, gest., gepr. Schlegel BPP, Mi. 240.-	962a(4) ☉	50,—
6501	5 M. violettultramarin, tadellos rundgestempelt, neuer Fotobefund ArGe Bernhöft (2018), Mi. 180.-	962b ☉	45,—
6504	75 Pfg Stephan, schwarzblauviolett, rechtes Randstück postfrisch (leichter Kalanderbug), Fotobefund Bernhöft, Mi. 150.-	964b **	30,—
6506	Hannovermesse, Zusammendrucke, 10 Kombinationen kpl. postfrisch, Mi. 280.-	WZd1/VZd2 **	70,—
6507	Heftchenblatt Mi. 123 mit Rand auf Eilbotenbrief (4 Pfg überfrankiert), tadellos, Fotobefund Schlegel BPP, Mi. schon für lose 150.- und das ist unterbewertet!	HBl.123 ☒	80,—
6508	50 Pfg + 24 Pfg / 24 Pfg + 50 Pfg Exportmesse Hannover, Kehrdruckzusammendruck auf Blankobrief mit Sonderstempel "HANNOVER 22.5.48", zwei Zähne winzig gelbflechtig, Fotobefund Schlegel BPP	VZd1 ☒	40,—

SBZ Barfrankaturen

6509P	18.5.1945, sehr frühe Barfrankatur als Orts-R-Brief mit Entwertung "Potsdam * 3 a 18.5.45", als Ortspost ohne Ankunftsstempel, seltener Beleg.	☒	220,—
-------	--	---	-------

SBZ

6510	PROSIGK, Notstempel in Schwarz a. Firmenbrief vom 3.12.45 nach Halle, selten !	☒	40,—
6511P	5 - 30 Pfg Berliner Bär, durchstoehen, 4er-Blocks, postfrisch, unsigniert, ausgabetyischer Durchstich, eine 20 Pfg Bug unten, sonst tadellos, in 4er-Blocks selten, Mi. 720.-	1/7B(4) **	120,—
6513	6 Pfg Berliner Bär auf Not-Ganzsache als Bedarfpostkarte nach Salach/Württemberg, gesendet von "BERLIN KÖPENICK 4.1.46", rückseitig Firmeneingangsstempel.	2A ☒	50,—
6514	6 Pfg Berliner Bär, dunkelviolett, "wb"-Papier, glatte Gummierung, postfrisch, gepr. Ströh BPP, Mi. 200.-	2Aa wbx **	40,—
6515	6 Pfg dunkelviolett mit Plattenfehler VII, gestempelt, gepr. Ströh BPP, Mi. 600.-	2BaVI ☉	90,—
6517P	12 Pfg rot mit Plattenfehler II, gestempelt, gepr. Ströh BPP, Mi. 500.-	5BII ☉	80,—

6520	6 Pfg auf hellbläulichgrün, waagrecht ungezähnt, senkrecht Paar vom Bogenunterrand, postfrisch, rechts raue Zähnung, geprüft Thom BPP, Mi. 200.-	8xUw **	30,—
6521	6 Pfg Freimarken auf opalgrün, tadellos postfrisch, gepr. Zierer BPP, Mi. 120.-	8y **	30,—
6522	6 Pfg Freimarke auf opalgrün, tadellos rundgestempelt, gepr. Kramp BPP, Mi. 240.-	8y ☉	50,—
6523P	8 Pfg Freimarke, maigrün, im senkrechten Paar mit Stempel "SEESTADT ROSTOCK 2 c 13.12.45" auf Briefstück, gepr. Kramp BPP	8y(2) △	80,—
6524	8 Pfg auf Papier z, 4er-Block mit Unterrand, zentrisch gestempelt "SCHWERIN", Zähnung im Unterrand angetrennt, tadellos, gepr. Kramp BPP, Mi. 280.-	8z(4) ☉	50,—
6525	6 Pfg bis 12 Pfg, 1. Ausgabe, 13 postfrische Werte, dabei Nr. 10y US, 18 II d gepr. Kramp BPP, Mi. 370.-	ex8/19 **	50,—
6527	6 Pfg dunkelrotviolett, waagrechtes Paar mit einer zusätzlichen waagerechten Zähnung, durch die Marken gehend, gestempelt, geprüft Kramp BPP	9d ☉	50,—
6529P	6 Pfg grau violett auf hellbläulichgrün, senkrecht ungezähnt, 4-er Block vom rechten Bogenrand, gestempelt "SCHWERIN 17.5.46" auf Briefstück, geprüft Thom BPP, Mi. 720.-	10xUs(4) △	150,—
6530	8 Pfg schwarz auf hellbläulichgrün, Oberrandstück, tadellos gestempelt, gepr. Kramp BPP, Mi. 250.-	14y ☉	60,—
6531	12 Pfg mit Druck auf der Gummiseite, tadellos, gepr. Kramp BPP, Mi. 500.-	18lcG **	90,—
6532P	1 Pfg dunkelrosarot auf lilrosa, senkrecht ungezähnt, 4er-Block, gestempelt "HAGENOW 15.4.46" auf Briefstück, geprüft Thom BPP, Mi. 800.-	19xWs(4) △	150,—
6533P	6 Pfg - 12 Pfg Opfer des Faschismus gestempelt kpl., tadellos, gepr. u. a. Kramp BPP, Mi. 240.-	20/22 ☉	60,—
6535	6 Pfg schwärzlichgelbsmaragdgrün mit Plattenfehler VI, postfrisch, geprüft Kramp BPP, Mi. 290.-	20b VI **	45,—
6536	6 + 14 Pfg schwärzlichgelbsmaragdgrün, Plattenfehler V, gestempelt, gepr. Kramp BPP, Mi. 750.- + Plattenfehler 510.-	20bV ☉	200,—
6538P	8 Pfg Bodenreform, schwärzlichsiena, postfrisch, gepr. Kramp BPP, Mi. 300.-	24aa **	70,—
6541	6 Pfg Kinderhilfe, hellrötlichorange, postfrisch, gepr. Kramp BPP, Mi. 160.-	26b **	35,—
6547	3 Pfg - 40 Pfg Abschiedsreihe, auf beiden Papierarten, 18 Werte komplett Luxus postfrisch, Marke auf grauem Papier, alle vom Bogenrand, Mi. 180.-	29/40x+y **	40,—
6549	5 Pfg mittelgrün, Randviererblock, 3 Werte tadellos postfrisch, ein Wert Falzrest am Seitenrand, Fotoattest Kramp BPP, Mi. 820.-	32xb **	140,—
6550	5 Pfg Abschied mittelgrün, tadellos postfrisch mit linkem Rand, Fotobefund Kramp BPP "...einwandfrei", Mi. 240.-	32xb **	50,—
6551	6 Pfg Abschiedsausgabe, dunkelrotviolett, Papier y, Abart "senkrecht ungezähnt", Dreierstreifen vom linken Bogenrand, tadellos gestempelt auf Briefstück, gepr. Kramp BPP (2 Werte), Mi. 240.- (ohne die dritte Marke)	33ydUs(3) △	45,—
6552	6 Pfg Abschied, "y"-Papier grau violett und 10 Pfg "x"-Papier mattsiena, je postfrisch, gepr. Kramp BPP, Mi. 180.-	33ye,35xb **	35,—
6553	8 Pfg Abschied rotorange, tadellos postfrisch, Fotobefund Kramp BPP "...einwandfrei", Mi. 280.-	34yb **	60,—
6554	12 Pfg bis 40 Pfg Abschied, 7 postfrische Werte, Nr. 36 ye, yg, zz PFII, 37 za, 39 za (2) und 40 yb, alle gepr. BPP, Mi. 280.-	36/37,39/40 **	40,—
6556	12 Pfg Abschied, "y"-Papier, braunrot, postfrisch, gepr. Busch und Kramp BPP, Mi. 220.-	36yd **	50,—
6557	12 Pf braunrot, Papier y, allseits ungezähntes Oberrandstück, postfrisch, natürlicher Fremdkörpereinschluss im Papier und rücks. Teilabklatsch, gepr. Sturm JGB und Kramp BPP	36ydU **	80,—
6560	12 Pfg Abschied, "y"-Papier dunkelrosa und "z"-Papier rot, je postfrisch, gepr. Kramp BPP, Mi. 230.-	36yf,zb **	40,—
6562	12 Pfg rot, z-Papier, 12er-Block vom Unterrand, tadellos postfrisch, jeder Wert gepr. Kramp BPP, Mi. 1320.-	36zb **	140,—
6568	g15 Pf. Abschied, "y"-Papier mittelgelbbraun und mittelsiena, je postfrisch, gepr. Kramp BPP, Mi. 200.-	37yc,d **	40,—
6569	15 Pfg Abschied, "y"-Papier mittelgelbbraun, Unterrandstück, Befundkopie Kramp BPP für ehemaligen 6er-Block, und orangebraun, je postfrisch, gepr. Kramp BPP, Mi. 200.-	37yc,e **	40,—
6572P	15 Pfg Abschiedsreihe gelbbraun auf z-Papier mit linkem Seitenrand, gestempelt "KÜSTROW", markante Klischeeverschiebung, tiefst gepr. Kramp BPP, Mi. 350.-	37za ☉	50,—
6573	6 Pfg Abschiedsreihe, grau violett, tadellos gestempelt, typische Diamantzähnung, gepr. Kramp BPP, Mi. 240.-	37ye ☉	50,—
6574	1945, 12 Bedarfbriefe mit Notstempeln, meist aus Ost-Sachsen, dabei Altenberg, Arnsdorf, Beiersdorf und Wolfersdorf, fast ausnahmslos klare Abschlüge, interessantes Lot (Abbildungen siehe Onlinekatalog)	☒	150,—
6575	GEBÜHR BEZAHLT: KÖNIGS-WUSTERHAUSEN, Orts-Brief von "KÖNIGS-WUSTERHAUSEN 18.6.45" nebst handschriftlichem Vermerk "10 Pf Gebühr bezahlt", seltenes Orts-Sonderporto.	☒	50,—
6576	GEBÜHR BEZAHLT: LEISNIG, zweisprachiger L2 "Gebühr bezahlt / Taxe percue" auf Punktverrechnungskarte (gelocht) von "LEISNIG 23.8.45" sowie auf Brief von "LEISNIG 7.9.45" nach Freiberg.	☒	40,—
6577	5 Pfennig bis 40 Pfennig Ziffern mit Postmeistertrennung Coswig L10, kompletter Satz mit neun Werten, tadellos gestempelt auf Briefstücken, gepr. Ströh BPP, Mi. 160.-	42/50DI △	40,—
6578	5 - 40 Pfg Ziffer mit Postmeistertrennung von Loschwitz, 9 Werte komplett, einheitlich in 4er-Blocks mit Oberrand auf Briefstücken, zentrisch gestempelt "DRESDEN-LOSCHWITZ 22.8.45", tadellos, in dieser Form ungewöhnlich und besonders dekorativ, gepr. Zierer BPP, Mi. 480.-+	42/50G(4) △	90,—
6579	5 - 40 Pfg Ziffer mit Postmeistertrennung von Loschwitz, 9 Werte komplett, einheitlich in 4er-Blocks auf großformatigem R-Brief von "DRESDEN-LOSCHWITZ 27.8.45" nach Dresden, tadellos, Umschlag mittig gefaltet, in dieser Form ungewöhnlich und besonders dekorativ, Mi. 480.-+	42/50G(4) ☒	90,—
6580P	6 Pfg Ziffern, Abart "Doppeldruck grünlichschwarz auf schwarzblaugrün", ungebraucht mit voller (unfrischer) Originalgummierung, geprüft Dr. Dub (doppelt) und gepr. Kunz BPP, Mi. für ** 5.000.- - sehr seltene Marke!	43AbDDI *	280,—
6581P	6 Pfg blaugrün mit Doppeldruck, tadellos postfrisch, seltene Marke, Mi. 3.800.-	43AbDDII **	650,—
6582	6 Pfg Ziffern, schwarzblaugrün, Postmeisterzähnung Coswig (L 11), tadellos postfrisches Kabinettstück, gepr. Kunz BPP, Mi. 200.-	43bDII **	40,—
6583P	6 Pfg schwarzgelbgrün, Doppeldruck, ungebraucht, Knitter, geprüft Kunz BPP, Mi. 2.300.-	43AaDDI *	200,—
6584	6 Pfg schwarzblaugrün, volles Mittelstück, aus der rechten oberen Bogenecke mit Plattenfehler VI, gestempelt, geprüft Kunz BPP, Mi. 280.-	43AbI/PFVI ☉	50,—
6585	6 Pfg schwarzgelbgrün, nur senkr. durchstoßen, volles Mittelstück, tadellos gestempelt, sign. Findeisen BPP und Kunz BPP, Mi. 150.-	43BI/I ☉	35,—
6587	6 Pfg Ziffern, Abart "nur waagrecht durchstoßen", waagrechtes Paar, tadellos postfrisch, gepr. Ströh BPP	43BIUs **	30,—
6588	6 Pfg Ziffern, Abart "nur senkrecht durchstoßen", senkrecht Paar vom Unterrand, tadellos postfrisch, gepr. Ströh BPP	43BIUw **	30,—
6589	6 Pfg gelbgrün, nur waager. durchstoßen, 8er-Eckrandblock, tadellos postfrisch, gepr. Ströh BPP, Mi. 560.- + 200.-	43BIaUs **	100,—
6590	6 Pfg gelbgrün, nur senkr. durchstoßen, senkr. Paar, tadellos, gestempelt, gepr. Ströh BPP, Mi. 300.-	43BIaUw ☉	50,—
6591P	6 Pfg schwarzblaugrün mit Liniendurchstich 10 und zusätzlicher Linienzähnung von Coswig II, bei linker Marke Durchstich klar erkennbar, postfrisch, gepr. und Fotoattest Ströh BPP (für 6-er Block)	43BIb/DII **	180,—
6592	6 Pfg Ziffern grünschwarz, amtliche Versuchszähnung L11, senkrechter 6er-Streifen mit unten anhängendem Leerfeld + Bogenrand, die 2 und 3 Marke von oben mit Abart "mittlere waagerechte Zähnung ausgefallen" (Feld 43/53 des Bogens), Randleerfeld Haftpünktchen sonst tadellos postfrische Erhaltung (zwischen 8. und 9. Bogenreihe vorgefaltet), Fotoattest Dr. Jasch BPP (2017): "Ansonsten ist die Einheit-ECHE und EINWANDFREI -". In vorliegender Kombination sehr selten, Mi. ca. 1.670.- (ohne Aufschlag für die seltene Einheit)	43CUMw,43CL **	380,—
6593P	6 Pfg lebhaftgrauviolett, 15 tadellos postfrische Exemplare, dabei zwei Viererblocks und ein Unterrandviererblock, je tiefst gepr. Kunz BPP, Mi. 600.-	44Ac(15) **	80,—
6594	8 Pfg lebhaftgrauviolett mit vollem Mittelstück, sauber gestempelt, gepr. Ströh BPP, Mi. 250.-	44AcI ☉	50,—
6595FP	8 Pfg Ziffern, lebhaftgrauviolett, vom linken Bogenrand stammender Viererblock mit Nähmaschinen-Durchstich SEIFFEN, beide linken Randwerte links ungezähnt, postfrisch, Fotoattest Kunz BPP "das obere Paar weist leichte Lagerungspunkte in der Gummierung auf, die untere Randmarke zeigt im oberen Durchstich eine minimale Tönung auf, im Übrigen ist das untere Paar einwandfrei erhalten...", trotz dieser fast unbedeutenden und zu vernachlässigenden Einschränkungen als Einheit eine große Ostsachsen-Rarität, Mi. für ** 16.800.-	44cMUI(2),44c M(2) **	2500,—

6597P	12 Pfg Ziffern mit Versuchszählung von Großbröhrsdorf, tadellos postfrisch,, gepr. Busch und Fotoattest Ströh BPP "Die Briefmarke ist echt und einwandfrei in tadelloser postfrischer Erhaltung mit Originalgummierung.", Mi. 700.-	46a E Z **	130,—
6598FP	12 Pfg Ziffern mit nachträglichem Nähmaschinen-Durchstich vom Postamt Dresden Neustadt 31, portugerechte Einzelfrankatur auf Firmen-Bedarfsbrief vom 9.11.45, sehr seltene Frankatur - erst der dritte Beleg dieser Marke!, Fotoattest Kunz BPP "in sehr guter Erhaltung ..."	46aP ☒	2200,—
6599P	12 Pfg Ziffern dunkelrosarot, gestempeltes Bedarfsstück mit kleinen Beanstandungen, gepr. Leonhard und Kunz BPP, Mi. 1.400.- - seltene Marke!	46bIID ☉	200,—
6600	15 Pfg Ziffern gelbocker, Originalbogen zu 100 Werten, postfrisch, ein Wert kleine Schürfung und rechter Bogenrand bestossen, mittig horizontal gefaltet, sonst tadellos, Bogen der guten Farbe sind selten, gepr. Kunz BPP, Mi. 3.000.- ohne Aufschläge für Plattenfehler etc.	47Ab(100) **	330,—
6604P	20 Pfg dunkelpreußischblau, Postmeistertrennung Seiffen, Bogenteil zu 60 Marken, ohne Gummierung, alle Marken mit vollständigem Durchstich und je gepr. Kunz BPP, Katalogwert in postfrisch wären enorme 150.000.-	48aL (*)	2600,—
6605P	Doppeldruck 25 Pfg Marke a. 15 Pfg Marke, 6er-Block, postfrisch, eine Marke mit kleinem Gummifehler, sonst tadellos, neues Fotoattest Dr. Jasch BPP (2017), Mi. 1.080.-	49ADDII **	200,—
6607	40 Pfg Ziffern auf 15 Pfg Ziffern Marke gedruckt, waagerechtes Paar, tadellos postfrisch unsigniert, nach Bild der 40 Pfg Marke geschnitten, neuer Fotobefund Dr. Jasch BPP (2018): "echt und einwandfrei", Mi. 440.-	50ADD(2) **	100,—
6608FP	6 Pfg Ziffern, schwarzgelbgrün, Postmeistertrennung: nachträglicher Nähmaschinen-Durchstich 12 1/2 des Postamtes DITTMANNSDORF, entwertet "Dittmannsdorf über Dresden A28 20.8.45", tadellose Erhaltung, bisher nur dieses und ein weiteres Exemplar bekannt, im Michel Deutschland Spezial, erst seit 2013 gelistet, ausführliches Fotoattest Jens R. Kunz (2020): "echt in einwandfreier Qualität. Von dieser Marke ist mir bisher nur ein weiteres Exemplar bekannt."	43a0 ☉	3000,—
6615P	15 Pf lebhaftgelbocker, Postmeistertrennung Coswig, L 11 1/2, ungebraucht mit Originalgummierung und Falzspur, unauffälliger Eckzahnbug rechts oben, gepr. Ströh BPP als a-Farbe nach alter und aktuelles Fotoattest Kunz BPP als b-Farbe nach heutiger Farbzuordnung, Mi. 2.800.- für postfrisch.	47DIIIb *	320,—
6618	20 Pfg Ziffern schwärzlichblaugrau, nachträgliche Linienzählung L11 vom Postamt Klotzsche, Abart "waagrecht ungezähnt", senkrechtes Paar postfrisch, Fotoattest Dr. Jasch BPP (2017): "Die obere Marke zeigt links zarte Gelbflecken, ansonsten ist die Einheit echt und einwandfrei.", Mi. 1.200.-	48FcUw **	150,—
6621	15 Pf lebhaftgelbocker, Postmeistertrennung Loschwitz, postfrische Marke aus der linkem oberen Bogenecke, gepr. Findeisen BPP, aktuelles Fotoattest Kunz BPP "einwandfrei", Mi. 600.- +	47Gb **	180,—
6623P	20 Pfg schwärzlichblaugrau, Durchstich Pirna, tadellos gestempelt., gepr. Ströh BPP, Mi. 1.200.-	48Hc ☉	230,—
6625P	5 Pfg Ziffern mit Handrädchen durchstich 9 3/4 bis 10 vom Postamt Seiffen (sog. Postmeistertrennung), tadellos gestempelt mit Seiffener Sonderstempel, vom rechten Bogenrand, gepr. Kunz BPP, Mi. 800.-	42L ☉	130,—
6626P	5 Pfg Ziffern mit Handleistendurchstich von Seiffen, Bogenteil zu 59 Werten mit Ober- (6 RZ) und Unterrändern, tadellos ungebraucht o.G., äußerst selten und Schaustück für die große Sammlung, jeder Wert geprüft Kunz BPP, Mi. 59.000.- für postfrisch.	42L(59) (*)	900,—
6628P	10 Pfg Ziffern mit nachträglichem Nähmaschinendurchstich des Postamtes Seiffen (sog. Postmeistertrennung, Abart "links ungezähnt", vom linken Bogenrand stammend, tadellos gestempelt "SEIFFEN 24.9.45", Fotoattest Kunz BPP: "echt und in einwandfreier Qualität. Diese Marke zählt, insbesondere als teilperforiertes Randstück, zu den SBZ-Seltenheiten. Vom linken Bogenrand hat mir bisher kein weiteres gestempeltes Exemplar vorgelegen.", Mi. 2.500.-	45MUI ☉	450,—
6629P	40 Pfg dunkelrötlichlila mit Postmeistertrennung von Seiffen, links nicht durchstoßen, vom linken Bogenrand, ungebraucht ohne Gummi, geprüft Kunz BPP, Mi. für postfrisch 3.500.-	50LUI (*)	150,—
6639FP	4 Pfg schwarzblau, tadellos postfrisch unsigniert, Fotobefund Dr. Jasch (2017) "einwandfrei", Mi. 750.-	53b **	150,—
6640P	4 Pfg schwarzblau, waager. Unterrand-Paar, tadellos postfrisch, unsigniert, Fotobefund Dr. Jasch BPP "einwandfrei", Mi. 1.500.-	53b **	280,—
6641P	4 Pfg schwarzblaugrau im linken unteren postfrischen Eckrandviererblock, unsigniert, Attest Jasch BPP (2017) "echt und einwandfrei ... und allseits breiter Rundung", Mi. 3.000.-	53c **	700,—
6642P	4 Pfg schwarzblaugrau im postfrischen, rechten oberen Oberrandviererblock, dabei Plattenfehler I "farbiger Punkt uter oberem linken Posthorn" (Feld 4) und Plattenfehler V "diagonaler Bruch durch linke Blüte" (Feld 5), unsigniert, Attest Jasch BPP "echt und einwandfrei ... und allseits breiter Rundung. Ein zarter Bug im Oberrand berührt die Marken nicht." Mi. 3.000.-	53cV+I **	700,—
6644	3 Pfg, 6 Pfg, 8 Pfg und 12 Pfg Ziffern, Abart "ungezähnt", je als Viererblock, tadellos postfrisch, Mi. 840.-	56,58/60U **	120,—
6645	4 Pfg bis 12 Pfg Ziffern, Abart "ungezähnt", insgesamt 8 Werte mit 56b, 58b, 58c, alle tadellos postfrisch, gepr. Ströh BPP bzw. Kunz BPP, Mi. 735.-	56/60U **	140,—
6646P	3 Pfg Ziffern, a-Farbe, Abart "Doppeldruck und ungezähnt", tadellos postfrisch, Fotoattest Ströh BPP: "echt und einwandfrei.", Mi. 650.-	56DDU **	140,—
6648P	3 Pfg orangebraun, waager. Paar, Druck a. Gummiseite, tadellos postfrisch, Mi. 800.-	56aGU **	150,—
6649P	3 Pfg Ziffern, lebhaftorangebraun, Abart "Druck auf Gummiseite, ungezähnt", waagerechtes Paar, tadellos postfrisch, Fotoattest Dr. Jasch BPP (2018): "echt und einwandfrei.", Mi. 800.-	56aGU(2) **	180,—
6653P	3 Pfg orangebraun, senkrechtes Zwischenstegpaar, tadellos postfrisch, unsigniert, Attest Dr. Jasch BPP (2017) "...echt. Die Mitte des Steges ist vorgefaltet. Ansonsten ist sie einwandfrei in postfrischer Erhaltung ...", Mi. 1.700.-	56aZS **	400,—
6659P	3 Pfg dunkelorangebraun, je im Paar einmal mit Leerfeld rechts und einmal mit Leerfeld unten, tadellos postfrisch, zwei Fotobefunde Dr. Jasch BPP, Mi. 1.000.-	56bL **	250,—
6660P	3 Pfg dunkelorangebraun, waager. Zwischenstegpaar, postfrisch, starker Kalanderbug rechts im Zwischensteg, seltene Einheit, neues Fotoattest Dr. Jasch BPP, Mi. 2.000.-	56bZW **	300,—
6663P	3 Pfg orangebraun, 3 Werte je mit anhängendem Leerfeld, rechts, links und oben (ein Wert leichte Bugspur) sowie 3 Pfg dunkelorangebraun mit Leerfeld unten, tadellos postfrisch, für jeden Wert Fotobefund Dr. Jasch BPP, Mi. 1.000.-	56bL, 56aL(3) **	200,—
6666	5 Pfg Ziffern schwärzlicholivgrün auf Orts-Postkarte von "ANNABERG 2.1.46", tadellos, selten auf Beleg, gepr. Kunz BPP, Mi. 800.-	57b ☒	160,—
6668	6 Pfg dunkelviolett, 20er Bogenteil, dabei 2 Marken unten ungezähnt u. 8 Werte ungezähnt, tadellos postfrisch, Mi. 820.-	58cU/Uu **	150,—
6672FP	12 Pfg karmin, seltener Probedruck, postfrisch, Mi. 1.200.-	60P **	230,—
6674	12 Pfg Ziffern orangerot, interessantes Bogenteil mit 30 Werten, dabei drei Marken mit Teilzählung und 15 Werte mit der Abart "ungezähnt", tadellos postfrisch, sehr dekorativ! Mi. 1.725.-	60a(30)U,a **	200,—
6675	4 Pfg Ziffern, kompletter Bogen zu 100 Werten, davon 29 Stück mit Abart "volles Mittelstück" - entstanden durch diagonale Farbverschmierung während des Druckvorgangs, tadellos postfrisch, Fotoattest Dr. Jasch BPP (2017): "echt und einwandfrei", Mi. 3.480.-+ (ohne Aufschlag für die seltene große Einheit dieser Abart)	61ul **	300,—
6679P	6 + 44 Pfg schwärzlichgelbgrün, Probedruck a. weißem gestrichenem Papier, gez. L 11 1/2, tadellos postfrisch, Mi. 850.-	64PI **	180,—

**Alle Einzellose und Atteste sind unter
www.reinhardfischerauktionen.de**

farbig abgebildet!

**Dort sind auch 4031 weitere Lose zu finden, die nicht im
gedruckten Katalog, sondern nur im Internet zu finden sind!**

6680	6 + 44 Pfg Wiederaufbau dunkelgraugrün auf grauem Papier mit glatter Gummierung, Abart "unten ungezähnt" bzw. "waagrecht ungezähnt", Dreierstreifen, tadellos postfrisch, Fotoattest Dr. Jasch BPP (2017): "echt und einwandfrei. Ein gummimatter Streifen ist herstellungsbedingt und stellt keinen Mangel dar. Diese Variante liegt mir erstmalig vor.", Mi. nicht gelistet (gilt für unten ungezähnt)	64aAUu/Uw **	200,—
6685P	6 + 44 Pfg Wiederaufbau in dunkelgraugrün auf grauem Papier mit feiner Netzstruktur, gezähnt L 11 : 11 1/2, glatte Gummierung, Abart "rechts ungezähnt", postfrisch, Fotoattest Dr. Jasch BPP (2017): "echt und bis auf eine zarte Fingerspur einwandfrei. Marken dieser Variante sind sehr selten.", Mi. - -	64aCUr **	450,—
6686P	6 + 44 Pfg dunkelgraugrün, gez. L 11 1/2 : 11, oben mit Doppelzählung vom rechten Rand, tadellos postfrisch, unsigniert, sehr selten, neues Fotoattest Dr. Jasch BPP (2017) "echt und einwandfrei", Mi. 1.400.-	64aE **	320,—
6688P	12 Pfg lebhaftrot, gez. L 11 1/2, Probedruck a. der linken oberen Bogenecke, tadellos postfrisch, Mi. 750.-	65PII **	130,—
6689P	12 + 88 Pfg lebhaftrot, Probedruck im waager. Paar, tadellos postfrisch, selten, Mi. 1.500.-	65PII **	300,—
6690P	12 + 88 Pfg Wiederaufbau, Probedruck in rot auf gestrichenem, grauen Schreibmaschinenpapier, links ungezähnt, im waagerechten Paar mit allseits gezähntem Probedruck, tadellos postfrisch, Fotoattest Dr. Jasch BPP (2017): "echt und einwandfrei ... Ein gummimatter Streifen ist herstellungsbedingt und stellt keinen Mangel dar.", Mi. 2.250.-	65PIIUI,PII **	500,—
6691	12 + 88 Pfg Wiederaufbau, Probedruck in rot auf gestrichenem, grauen Schreibmaschinenpapier, links ungezähnt, im waagerechten Paar mit allseits gezähntem Probedruck, postfrisch, Fotoattest Dr. Jasch BPP (2017): "echt und bis auf eine zarte Bugspur einwandfrei ... Ein gummimatter Streifen ist herstellungsbedingt und stellt keinen Mangel dar.", Mi. 2.250.- - ex. Sammlung Postamtsrat Friedrich Schneider	65PIIUI,PII **	270,—
6693	12 + 88 Pfg dunkelorange, rechter unterer Eckrand-4er-Block, Druck a. Gummiseite, tadellos postfrisch, unsigniert, eine in Einheiten nicht häufige Marke, neues Fotoattest Dr. Jasch BPP (2017) "echt und einwandfrei", Mi. 1.600.-	65aAG **	350,—
6694	12 + 88 Pfg Wiederaufbau, dunkelorange mit weißem (hellen) Dach, Abart "rechts ungezähnt", waagerechtes Paar mit Normalmarke (vorgefaltet), tadellos postfrisch, Fotoattest Dr. Jasch BPP (2017): "echt und einwandfrei. Diese Variante liegt mir erstmalig vor.", Mi. nicht gelistet.	65bAUr **	200,—
6702P	8 Pfg gelblichrot, senkr. Paar mit Durchstich von Görzke, gestempelt Fotobefund Ströh BPP, Mi. 800.-	70XD ☉	150,—
6703P	12 Pfg Ziffern, Plattenfehler II "weißer Fleck am 3. Band von unten", tadellos gestempelt "Egeln 21.11.45", selten, Mi. 550.-	71X PFII ☉	100,—
6707	12 Pfg Ziffern, Postmeistertrennung Görzke, Marke mit üblichem Durchstich, als Einzelfrankatur auf Firmenbrief vom 18.12.45, Durchstich leichte Gummitiong, Mi. 750.-	71XD ☒	100,—
6718	6 und 12 Pf Bodenreform tadellos gestempelt mit Postmeistertrennung D des Postamtes Schwanebeck und Entwertung von dort 13.9.46.-16, Fotobefund Jasch BPP: "echt und in einwandfrei gestempelter Erhaltung." Mi. 500.-	85/86Dwa ☉	130,—
6734	5 Pfg Freimarkenausgabe dunkelmaragdgrün im waagerechten Zwischenstegpaar, ungezähnt, Papiersorte w mit glatter Gummierung, Fotoattest Ströh BPP: "Das Zwischenstegpaar ist echt - die rechte Marke hat einen größeren Papiereinschluss, sonst ist das Zwischenstegpaar einwandfrei mit Originalgummierung. Zwischenstegpaare dieser Art zählen zu den SBZ-Seltenheiten.", der im Attest erwähnte Papiereinschluss ist ein Loch (herstellungsbedingt) und aufgrund der Seltenheit tolerierbar, Mi. 1.300.-	94AXbwWZU **	180,—
6736P	6 Pfg in Type AXar, zentriert gestempelter Viererblock; FotoattestJasch BPP, Mi. 2.400.- +	95AXar ☉	450,—
6740	8 Pfg rotorange mit Spargummierung, waagrecht ungezähnt, senkrechtes Paar, tadellos postfrisch, geprüft Ströh BPP, Mi. 600.-	96AYuW(2) **	120,—
6746	12 Pfg Freimarke mit Spargummierung auf Papier z2, Originalbogen zu 100 Werten, dabei Plattenfehler XIV u.a., postfrisch, rechts mittig minimal angetrennt sonst tadellos, gepr. Ströh BPP, Mi. 1.700.- +	97AYaz2(100) **	200,—
6750	Blockausgabe Antifaschismus ungebraucht mit der 3 Pfg in "hellsiena", zudem mit nach oben verschobener 5 Pfg, bis auf die Falzreste in tadelloser Erhaltung, Fotoattest Ströh BPP, Mi. 1.000.-	Bl. 1xb *	220,—
6751FP	Blockausgabe "Weihnachten 1945", Papier x, Type IV, gestempelt "Weimar 1u 18.12.45 -11", tadellose Erhaltung, unsigniert, Fotoattest Ströh BPP: "echt und einwandfrei - in tadelloser Erhaltung.", Mi. 4.000.- - TOP-Stück der seltenen Blockausgabe!	Bl.2x(IV) ☉	1100,—
6752P	Blockausgabe Weihnachten auf v-Papier, postfrisch, unsigniert, Blockmaße knapp unterhalb der Norm (118,05/119,00 x 118,25/118,30 mm), im linken Blockbereich herstellungsbedingte Besonderheit: "Borkengummi", schönes Stück der seltenen Papiervariante, neues Fotoattest Nagler VP (2019), Mi. 5.500.-	Bl.2v **	1200,—
6759P	6 Pfg Ziffern, grau violett, Rosswein-Postmeisterzählung, senkrechtes Paar mit Abart "waagrecht ungezähnt", tadellos postfrisch, gepr. Ströh BPP, Mi. - -	117BXaUw(2) **	180,—
6764P	12 Pfg karminrot, Mischzählung L 11 1/2 und zusätzlicher Durchstich 16 von Roßwein, Unterrand-4er-Block, tadellos postfrisch, unsigniert, herstellungsbedingte Kalenderbüge ohne Belang, neues Fotoattest Dr. Jasch BPP (2017) "echt und einwandfrei", Mi. 3.200.-	119B/DX **	600,—
6769	5 Pfg bis 12 Pfg Ziffern, amtliche Versuchs-Zählung L 10 3/4, Wz. 1X, kpl. Bogensatz, tadellos postfrisch, 5 Pfg mit Bogensignatur Ströh BPP und alle anderen Werte je Fotoattest Ströh BPP "echt und einwandfrei in tadelloser postfrischer Erhaltung.", Mi. 8.000.- (ohne Aufschlag für den Bogen oder Plattenfehler) - komplette Bogensätze zählen zu den SBZ-Seltenheiten!	120/23XBogen **	1200,—
6771	8 Pfg Ziffern mit amtlicher Versuchs-Zählung als Einzelfrankatur auf Firmenortsbrief, oben Öffnungsmangel, sonst frische Erhaltung, Mi. 450.-	122X ☒	110,—
6780	3 Pfg Ziffern, Wz. 1Y, orangebraun, kpl. Bogen zu 100 Werten, waagrecht und senkrecht gefaltet, postfrisch, beim Trennen dürften sich ca. 90 einwandfreie Exemplare ergeben, gepr. Ströh BPP, Mi. 3.000.-	126Ywd **	150,—
6781P	4 Pfg Ziffer mit Wasserzeichen 1X, ungezähntes, postfrisches Kabinettstück mit Fotoattest Dr. Jasch BPP: "....echt und einwandfrei - in tadelloser postfrischer Erhaltung!", Mi. 800.-	127XwaU **	160,—
6783P	6 Pfg im senkr. Paar vom Oberrand, oben u. erstes Drittel der oberen Marke ungezähnt, postfrisch, unsigniert, sehr selten, neues Fotoattest Dr. Jasch BPP (2017), "echt ... und bis auf eine etwas flache Zählung unten rechts einwandfrei", Mi. 1.200.-	129YwJo **	280,—
6784P	30 Pfg oliv, ungezähnt, tadellos postfrisch, unsigniert, Fotoattest Dr. Jasch BPP (2017) "echt und einwandfrei", Mi. 1.000.-	130XwU **	200,—
6788FP	30 Pfg Ziffer bräunlicholiv, ungezähntes, gestempeltes Kabinettstück mit Fotoattest Ströh BPP: "...echt und einwandfrei - in tadelloser Erhaltung!" - sehr seltene Marke, Mi. 3.800.-	135XwaU ☉	500,—
6789P	30 Pfg Ziffer dunkeloliv mit Wasserzeichen 1X, Abart "ungezähnt", tadellos postfrisch, unsigniert, Fotoattest Dr. Jasch BPP (2018): "echt und einwandfrei", Mi. 1.500.- - seltene Marke!	135XwbU **	300,—
6792FP	60 Pfg karminbraun, Wz. steigend, tadellos postfrisches Kabinettstück vom Unterrand, Fotoattestkopie (für ehemaligen Viererblock) Ströh BPP: "echt und einwandfrei", Mi.500.-	137wbY **	100,—
6793FP	4 Pfg Messe, Wz.X, mit Plattenfehler I a. tadellosem Briefstück (Marke gelöst), Fotoattest Ströh BPP "echt und einwandfrei", Mi. 1200.- + 200 % Aufschlag = 3.600.-	151XI △	500,—
6805P	24 + 26 Pfg Leipziger Messe in seltener Fehlfarbe violett, kleine schwarzen Spuren von Druckerschwärze im oberen Markenteil, postfrisch, Fotoattest Zierer BPP, Mi. 2.500.-	164AXFb **	350,—
6806	Messe 84+66 Pfg als Unterrandviererblock, unten waag. ungezähnt, tadellos, gepr. Ströh BPP, Mi. 1.000.- +	165AYaUu ** (2)	220,—
6807	Blockausgabe "Leipziger Messe 1946", Sonderdruck mit passender Schutzhülle, ungebraucht ohne Gummierung, tadellos, Mi. 500.-	Bl.5SX (*)	120,—
6809	2 Pfg - 84 Pfg Allgemeine Ausgabe inklusive 60 Pfg karminrot, 17 Werte einheitlich in 4er Blocks aus der rechten oberen Bogenecke, postfrisch, dabei Walzen und Plattendrucke, Oberrand durchgezähnt und nicht durchgezähnt	182/97 **	180,—
6834P	15 Pfg dunkelbraun, zentrisch bedarfsgestempelter Viererblock, Fotobefund Paul BPP, Mi. 1.200.-	187b ☉	220,—
6835P	15 Pfg dunkelbraun mit Maschinenaufdruck, Oberrandstück im Plattendruck nicht durchgezähnt, tadellos postfrisch, Fotobefund Paul BPP ".... einwandfrei", Mi. 900.-	187bPORndgz **	200,—
6838	16 Pfg schwärzlichopalgrün, postfrisch4er-Block von Unterrand diagonalen Bug durch 3 Marken gehend Fotobefund Paul BPP, Mi. 1.400.-	188c **	150,—
6848P	60 Pfg karminrot, zentrisch gestempelter Randviererblock mit Goethe-Sonderstempel "Weimar", gepr. Weigelt BPP, Mi. 640.-	195a ☉	130,—
6851	50 Pfg Leipzigermesse, y-Gummierung, senkr. Paar vom Oberrand, tadellos gestempelt, Fotoattest Paul BPP, Mi. - -	199y (2) △	150,—
6853	8 Pfg Freimarke auf ux-Papier, Aufdruck einmal normal, zusätzlich Blindaufdruck, tadellos postfrisch, gepr. Paul BPP, Mi. 80.-	202uxDDII **	20,—
6864P	2 Pfg Persönlichkeiten schwarzgrünlichgrau, 10er-Block aus der rechten unteren Bogenecke mit Plattenfehler III, tadellos, gestempelt, Fotoattest Mayer BPP, Mi. 2.000.- +	212c(10) ☉	300,—

6873P	12 Pfg + 3 Pfg Tag der Briefmarke, Viererblock aus der linken oberen Bogenecke, linkes senkrecht Paar, links ungezähnt, ungebraucht mit Haftspuren, geprüft Zierer BPP, Mi. ohne Preis.	228UI *	250,—
6878P	20 Pfg Köpfe, Wz. stehend, lt. Prüfbefund Paul BPP: echt, Stempelort nicht bestimmbar, wohl bedarfsgebraucht, Mi. 1.400.-	233v YI ☉	150,—
6882P	Blockausgabe "Goethe-Festwochen", gestempelt mit seltenem Sonderstempel "LEIPZIG C1 / Kopfbild / 28.8.49 / Goethe", tadellose Erhaltung, Fotoattest Schönherr VP (2017): "echt und einwandfrei", Mi. 1.600.-	Bl.6 ☉	400,—

SBZ Zusammendrucke

6885	3 Pfg bis 12 Pfg Ziffern, fünf waagerechte und vier senkrechte Zusammendrucke, postfrisch, Fotoattest Dr. Jasch BPP (2021): "Die Zusammendrucke sind echt in postfrischer Erhaltung mit Originalgummierung ohne Falz bzw. Falzspur. Sie sind insgesamt noch ausreichend bis sehr gut gerandet. Sie weisen teils kleine Büge (WZd 3 und 5 sowie SkZd1) auf bzw. eine Faltung als Trennhilfe (WZd5)", Mi. 1.490.- (Abbildungen siehe Onlinekatalog).	WZd3/SkZd4 **	200,—
6886FP	6 Pfg Ziffern + Zierfeld + 6 Pfennig Ziffern, waagerechter Zusammendruck mit links und rechts anhängender 6 Pfennig Marke nebst Zufrankatur durch 6 Pfennig Ziffern und 8 Pfennig Ziffern als tarifgerechte Frankatur auf Brief mit Entwertung "Leipzig N23 a 5.12.45", Fotoattest Dr. Jasch BPP (2021): "echt und einwandfrei. Die Entwertung ist zeitgerecht nachweisbar und echt. Der Brief ist tarifgerecht mit 38 Pfg frankiert. Er ist einer von mehreren R-Briefen des Händlers H. Stengler an diesem Tag und weist keinen Absender auf.", Mi. 1.500.- - echt gestempelt werden diese Zusammendrucke selten angeboten!	WZd4 ☒	400,—
6887FP	12 Pfg Ziffern + Zierfeld + 6 Pfennig Ziffern, waagerechter Zusammendruck mit links und rechts anhängender Marke nebst Zufrankatur durch 4 Pfennig Ziffern (unentwertet) auf Brief mit Entwertung "Leipzig N23 a 5.12.45", Fotoattest Dr. Jasch BPP (2021): "echt und einwandfrei. Die Entwertung ist zeitgerecht nachweisbar und echt. Der Brief ist nicht tarifgerecht frankiert. Er ist einer von mehreren R-Briefen des Händlers H. Stengler an diesem Tag und weist keinen Absender auf.", Mi. für lose 600.- - echt gestempelt werden diese Zusammendrucke selten angeboten!	WZd5 ☒	200,—
6888FP	12 Pfg Ziffern + Zierfeld + 8 Pfennig Ziffern, waagerechter Zusammendruck mit links und rechts anhängender Marke auf Brief mit Entwertung "Leipzig N23 a 5.12.45", Fotoattest Dr. Jasch BPP (2021): "echt und einwandfrei. Die Entwertung ist zeitgerecht nachweisbar und echt. Der Brief ist nicht tarifgerecht frankiert. Er ist einer von mehreren R-Briefen des Händlers H. Stengler an diesem Tag und weist keinen Absender auf.", Mi. 600.- - echt gestempelt werden diese Zusammendrucke selten angeboten!	WZd6 ☒	200,—
6889FP	12 Pfg Ziffern + Zierfeld + 12 Pfennig Ziffern, waagerechter Zusammendruck mit links und rechts anhängender Marke auf Brief mit Entwertung "Leipzig N23 a 5.12.45", Fotoattest Dr. Jasch BPP (2021): "echt und einwandfrei. Die Entwertung ist zeitgerecht nachweisbar und echt. Der Brief ist nicht tarifgerecht frankiert. Er ist einer von mehreren R-Briefen des Händlers H. Stengler an diesem Tag und weist keinen Absender auf.", Mi. 600.- - echt gestempelt werden diese Zusammendrucke selten angeboten!	WZd7 ☒	200,—
6890	3 Pfg bis 12 Pfg Ziffern, fünf waagerechte und vier senkrechte Zusammendrucke, postfrisch, Fotoattest Dr. Jasch BPP (2021): "Die Zusammendrucke sind echt in postfrischer Erhaltung. Sie sind insgesamt gut gezähnt (die anhängende 12 Pfg-Marke von SkZd 4 mit Tintenpunkt). Sie weisen teils Vorfaltungen bzw. Antrennungen (WZd8 und 11), WZd9 eine waagerechte Faltung auf.", Mi. 1.490.- (Abbildungen siehe Onlinekatalog).	WZd8/SkZd8 **	200,—
6891FP	6 Pfg Ziffern + Zierfeld + 6 Pfennig Ziffern, waagerechter Zusammendruck mit links und rechts anhängender Marke und Zufrankatur 5 Pfg (unentwertet) und 8 Pfg Ziffern auf Brief mit Entwertung "Leipzig N23 a 5.12.45", Fotoattest Dr. Jasch BPP (2021): "echt und einwandfrei. Die Entwertung ist zeitgerecht nachweisbar und echt. Der Brief ist nicht tarifgerecht frankiert. Er ist einer von mehreren R-Briefen des Händlers H. Stengler an diesem Tag und weist keinen Absender auf.", Mi. 800.- - echt gestempelt werden diese Zusammendrucke selten angeboten!	WZd9 ☒	250,—
6892FP	6 Pfg Ziffern + Zierfeld + 12 Pfennig Ziffern, waagerechter Zusammendruck mit links und rechts anhängender Marke und Zufrankatur 4 Pfg Ziffern (unentwertet) auf Brief mit Entwertung "Leipzig N23 a 5.12.45", Fotoattest Dr. Jasch BPP (2021): "echt und einwandfrei. Die Entwertung ist zeitgerecht nachweisbar und echt. Der Brief ist nicht tarifgerecht frankiert. Er ist einer von mehreren R-Briefen des Händlers H. Stengler an diesem Tag und weist keinen Absender auf.", Mi. 600.- - echt gestempelt werden diese Zusammendrucke selten angeboten!	WZd10 ☒	200,—
6893FP	8 Pfg Ziffern + Zierfeld + 12 Pfennig Ziffern, waagerechter Zusammendruck mit links und rechts anhängender Marke auf Brief mit Entwertung "Leipzig N23 a 5.12.45", Fotoattest Dr. Jasch BPP (2021): "echt und einwandfrei. Die Entwertung ist zeitgerecht nachweisbar und echt. Der Brief ist nicht tarifgerecht frankiert. Er ist einer von mehreren R-Briefen des Händlers H. Stengler an diesem Tag und weist keinen Absender auf.", Mi. 600.- - echt gestempelt werden diese Zusammendrucke selten angeboten!	WZd11 ☒	200,—
6894FP	12 Pfg Ziffern + Zierfeld + 12 Pfennig Ziffern, waagerechter Zusammendruck mit links und rechts anhängender Marke auf Brief mit Entwertung "Leipzig N23 a 5.12.45", Fotoattest Dr. Jasch BPP (2021): "echt und einwandfrei. Die Entwertung ist zeitgerecht nachweisbar und echt. Der Brief ist nicht tarifgerecht frankiert. Er ist einer von mehreren R-Briefen des Händlers H. Stengler an diesem Tag und weist keinen Absender auf.", Mi. 600.- - echt gestempelt werden diese Zusammendrucke selten angeboten!	WZd12 ☒	200,—
6895	Zusammendrucke einschließlich der beiden Herzstücke komplett tadellos gestempelt "LEIPZIG 1 -bu- 14.06.46. -18", gepr. D. Schulz BPP bzw. für die beiden Herzstücke Fotoattest Dirk Schulz BPP: "ECHT und EINWANDFREI - in tadelloser Erhaltung." Mi. 1.440.-	WZd13/Hz10/1 ☉	300,—
6896	3 Pfg bis 12 Pfg Ziffern, alle acht verschiedenen Zusammendrucke, gestempelt, WZd13 Randstauchung sonst tadellos, Fotoattest Dr. Jasch BPP (2021), Mi. 620.-	WZd13/SZd6 ☉	100,—
6897P	12 Pfg lebhaftkarminrot / Zierfeld / 8 Pfg lebhaftrotorange im waager. Zwischenstegpaar, Wz. X Stufen fallend, weißes Papier, postfrisch, Fotoattest Ströh BPP (2009): "Das Zwischenstegpaar ist - ECHT und EINWANDFREI - in postfrischer Erhaltung mit Originalgummierung ohne Falz bzw. Falzspur. Die linke senkrechte Zähnung am T-Zwischensteg wurde gefaltet. Die sog. Kalenderbüge (Gummibüge) sind wie meist üblich herstellungsbedingt und kein Mangel. Von diesen Zwischenstegpaaren wurden mir bisher erst drei Exemplare zur Prüfung vorgelegt, große SBZ-Seltenheit." Rarität! Mi. 1.800.- für *, ** müsste also etwa 4.000.- sein.	WZd16 **	1000,—
6898FP	12 Pfg Ziffern + Zierfeld + 6 Pfennig Ziffern, senkrechter Zusammendruck mit oben und unten anhängender Marke mit Zufrankatur 4 Pfg Ziffern auf Brief mit Entwertung "Leipzig N23 a 5.12.45", Fotoattest Dr. Jasch BPP (2021): "echt in gestempelter Erhaltung und mit gutem Zahnverlauf. Der Steg weist eine kleine Aufklebefalte auf. Weitere Einschränkungen sind nicht erkennbar. Die Entwertung ist zeitgerecht nachweisbar und echt. Der Brief ist nicht tarifgerecht frankiert. Er ist einer von mehreren R-Briefen des Händlers H. Stengler an diesem Tag und weist keinen Absender auf.", Mi. 600.- - echt gestempelt werden diese Zusammendrucke selten angeboten!	SZd6 ☒	150,—
6899FP	12 Pfg Ziffern + Zierfeld + 6 Pfennig Ziffern, senkrechter Zusammendruck mit oben und unten anhängender Marke nebst Beifrankatur 4 Pfg Ziffern auf Brief mit Entwertung "Leipzig N23 a 5.12.45", Fotoattest Dr. Jasch BPP (2021): "echt und einwandfrei. Die Entwertung ist zeitgerecht nachweisbar und echt. Der Brief ist nicht tarifgerecht frankiert. Er ist einer von mehreren R-Briefen des Händlers H. Stengler an diesem Tag und weist keinen Absender auf.", Mi. 600.- - echt gestempelt werden diese Zusammendrucke selten angeboten!	SkZd2 ☒	200,—
6900FP	12 Pfg Ziffern + Zierfeld + 8 Pfennig Ziffern, senkrechter Zusammendruck mit oben und unten anhängender Marke auf Brief mit Entwertung "Leipzig N23 a 5.12.45", Fotoattest Dr. Jasch BPP (2021): "echt und einwandfrei. Die Entwertung ist zeitgerecht nachweisbar und echt. Der Brief ist nicht tarifgerecht frankiert. Er ist einer von mehreren R-Briefen des Händlers H. Stengler an diesem Tag und weist keinen Absender auf.", Mi. 800.- - echt gestempelt werden diese Zusammendrucke selten angeboten!	SkZd3 ☒	250,—
6901FP	12 Pfg Ziffern + Zierfeld + 12 Pfennig Ziffern, senkrechter Zusammendruck mit oben und unten anhängender Marke auf Brief mit Entwertung "Leipzig N23 a 5.12.45", Fotoattest Dr. Jasch BPP (2021): "echt und einwandfrei. Die Entwertung ist zeitgerecht nachweisbar und echt. Der Brief ist nicht tarifgerecht frankiert. Er ist einer von mehreren R-Briefen des Händlers H. Stengler an diesem Tag und weist keinen Absender auf.", Mi. 800.- - echt gestempelt werden diese Zusammendrucke selten angeboten!	SkZd4 ☒	250,—
6902	6 Pfg bis 84 Pfg Leipziger Messe, Kollektion der 4 Zusammendrucke aus dem Großbogen, ungezähnt, Wz. X (Stufen fallend - von der Rückseite gesehen), tadellos postfrisch, Fotoattest Dr. Jasch BPP (2021): "echt und einwandfrei", Mi. 540.-	WZd17BX/SZd8 BX **	150,—
6903FP	8 Pfennig Ziffern + Zierfeld + 12 Pfennig Ziffern, senkrechter Zusammendruck mit oben und unten anhängender Marke auf Brief mit Entwertung "Leipzig N23 a 5.12.45", Fotoattest Dr. Jasch BPP (2021): "echt in gestempelter Erhaltung und mit gutem Zahnverlauf. Die anhängende 12 Pfg weist oben einen Eckzahnbug auf. Die Entwertung ist zeitgerecht nachweisbar und echt. Der Brief ist nicht tarifgerecht frankiert. Er ist einer von mehreren R-Briefen des Händlers H. Stengler an diesem Tag und weist keinen Absender auf.", Mi. 800.- - echt gestempelt werden diese Zusammendrucke selten angeboten!	SkZd7 ☒	200,—

EINZELLOSE

6904	6 Pfg bis 84 Pfg Leipziger Messe, Kollektion der 4 Zusammendrucke aus dem Großbogen, ungezähnt, Wz. Y (Stufen steigend - von der Rückseite gesehen), tadellos postfrisch, Fotoattest Dr. Jasch BPP (2021): "echt und einwandfrei", Mi. 540.-	WZd17BY/SZd8 BY **	150,—
6905FP	12 Pfg Ziffern + Zierfeld + 12 Pfennig Ziffern, senkrechter Zusammendruck mit oben und unten anhängender Marke auf Brief mit Entwertung "Leipzig N23 a 5.12.45", Fotoattest Dr. Jasch BPP (2021): "echt und einwandfrei. Die Entwertung ist zeitgerecht nachweisbar und echt. Der Brief ist nicht tarifgerecht frankiert. Er ist einer von mehreren R-Briefen des Händlers H. Stengler an diesem Tag und weist keinen Absender auf.", Mi. 800.- - echt gestempelt werden diese Zusammendrucke selten angeboten!	SkZd8 ☒	250,—
6908FP	Herzstück mit den Werten 6 Pfg und 12 Pfg Freimarkenausgabe 1945, geschnitten mit Wasserzeichen X (Stufen fallend), großes Herzstück mit jeweils vier Marken einer Wertstufe bzw. vier weiteren Zusammendrucken (WZd 4,7 und 2 x SkZd 2), postfrisch, selten, Fotoattest Dr. Jasch BPP (2021): "Das Herzstück ist echt und in postfrischer Erhaltung. Es weist geringe Büge auf.", Mi. 2.600.-	Hz3 **	400,—
6909FP	3 Pfg bis 12 Pfg Ziffern, beide Herzstücke, Herzstück 11 mit Plattenfehler 130II, tadellos gestempelt "Leipzig C4 m 18.2.46", Fotoattest Dr. Jasch BPP (2021): "echt und einwandfrei", Mi. 800.-	Hz10/11 ☉	250,—
6910	6 Pfg bis 84 Pfg Leipziger Messe, Herzstück, waagerechte Faltung im Steg, 84 Pfg Wert unten angeschnitten, postfrisch, Fotoattest Dr. Jasch BPP (2021), Mi. 1.200.-	Hz12BYb **	100,—
Bezirkshandstempel - Bezirk 14			
6913P	Bezirk 14 "Nossen", 2 Pfg - 12 Pfg, 16 Pfg - 50 Pfg und 84 Pfg je im 4er-Block a. Briefstück, gepr. Dr. Böheim BPP	ex166/181II △	250,—
Ziffern-, Mark und Sonderwerte - Bezirk 37			
6916P	1 Mark bis 5 Mark Güstrow, verschiedene Typen, gestempelt, 5 Mark Briefstück, Kabinett, Mi. 1.400.- gepr. Lieder BPP	IIaVIII/IIdVIII ☉/△	330,—
DDR			
6917FP	50 Pfg UPU mit Ersttagsstempel "DRESDEN 9.10.49" auf in Englisch illustriertem Blanko-FDC, Mi. 400.-	242 ☒	100,—
6918	12 Pfg und 30 Pfg Gewerkschaftsvereinigung mit Ersttagssonderstempel "BERLIN 27.10.49" auf Blankokarte, Mi. 400.-	243/44 ☒	80,—
6930	DEBRIA-Block auf amtlichem FDC	Bl.7 ☒	40,—
6931FP	DEBRIA-Block, zwei Stück mit verschiedenen Sonderstempeln, vorder- und rückseitig auf Luftpost-R-Brief aus der Hennig-Korrespondenz in die Dominikanische Republik mit Ankunftsstempel	Bl.7 ☒	100,—
6932	Blockausgabe "Deutsche Briefmarkenausstellung DEBRIA, Leipzig", Plattenfehler I "Strich über 9 beim Datum 3.9.1950", tadellos postfrisch, Fotobefund König BPP: "echt und einwandfrei", Mi. 600.-	Bl.7I **	120,—
6933	Blockausgabe "Deutsche Briefmarkenausstellung DEBRIA, Leipzig", tadellos postfrisch, Mi. 160.-	Bl.7 **	40,—
6934	Blockausgabe "Deutsche Briefmarkenausstellung DEBRIA, Leipzig", entwertet mit zwei verschiedenen Sonderstempeln, tadellos, Mi. 160.-	Bl.7 ☉	40,—
6937P	12Pfg Mansfeld dunkelviolett-ultramarin, postfrisch von Bogenunterrand, geprüft Weigelt BPP, Fotoattest Paul BPP Mi.550.-	273b **	120,—
6938P	6 - 24 Pfg Frieden, 4 Werte komplett auf portogerechtem Satz-FDC von "MÖLKAU (KR. LEIPZIG) 15.12.50" nach Zürich / Schweiz, tadellos erhalten, Umschlag oben Öffnungsmängel und Rückklappe fehlend	276/79 FDC ☒	120,—
6939FP	12 Pfg - 50 Pfg Deutsch-Chinesische-Freundschaft, komplett postfrisch, Fotoattest Weigelt BPP, Mi.320.-	286/88 **	60,—
6940	12 Pfg bis 50 Pfg Deutsch-Chinesische Freundschaft, je als waagerechtes Paar vom Eckrand unten links mit komplettem Druckvermerk, tadellos postfrisch, Fotoattest Weigelt BPP, Mi. 1.940.-	286/88DV **	550,—
6941	24 Pfg Deutsch-Chinesische-Freundschaft, Eckrandstück unten links mit komplettem Druckvermerk "Deutsche Wertpapier Druckerei VEB - III /18/185", tadellos postfrisch, unsigniert, Mi. 450.-	287DV **	100,—
6942	Michel-Nummern 298 bis 341 (= Jahrgang 1952) tadellos postfrisch komplett, Mi. 620,50	298/341 **	80,—
6944	2 Pfg bis 84 Pfg Köpfe (II), kompletter Satz mit 16 Werten, tadellos postfrisch, Mi. billigst 400.-	327/41 **	100,—
6945	2 Pfg bis 84 Pfg Köpfe Köpfe, 15 Werte bedarfsgestempelt, bis auf 6 und 8 Pfg gepr., 25 Pfg geprüft Tichatzky BPP, 84 Pfg gepr. Weigelt BPP, Mi. 1.000.-	327/41 ☉	150,—
6946P	2 Pfg bis 84 Pfg Köpfe (II), Viererblocksatz, tadellos postfrisch, 25 Pfg und 84 Pfg je Fotoattest Weigelt BPP: "echt und einwandfrei", Mi. 1.600.-++	327/41 (4) **	400,—
6948P	80 Pfg Köpfe II, Lacküberzug, Wz. XI, in Mischfrankatur mit 5 Pfg Pieck auf um 1 Pfg überfrankiertem R-Brief von "(10) Colditz b 14.4.53-18" nach Lastau mit rücks. Ank.-Stempel vom 15.4.53, Fotoattest Ruscher BPP: "echt und einwandfrei. Die Prüfvorlage gehört nicht in die Kategorie Bedarfsbriefe.", Mi. für lose Marken 1.840.-	330xbXI ☒	400,—
6950	30 Pfg Köpfe II, alle 6 Variationen kpl. postfrisch, gepr. Paul BPP, bzw. Schönherr BPP, Mi. 500.-	333v/z **	100,—
6951P	25 Pfennig Köpfe braunoliv, gestrichenes Papier, postfrisch, Fotoattest Paul BPP: "echt und einwandfrei" Mi. 350.- unterbewertet	334vaXI **	100,—
6953FP	25 Pfennig Virchow, gewöhnliches Papier, postfrisch, Fotobefund Paul BPP "einwandfrei", Mi. 200.-	334zaXI **	60,—
6954P	25 Pfg Persönlichkeiten Viererblock, Wz. XI, tadellos, zeitgerecht gestempelt, Fotoattest Paul BPP, Mi. 1.800.-	334zaXI ☉	380,—
6956P	80 Pfg Köpfe mit Lacküberzug, bedarfsgestempelt, gepr. Rehfeld, Mi. 1.600.-	339xb ☉	230,—
6957FP	80 Pfg Köpfe II, gestrichenes Papier mit Lacküberzug, klar gestempelt "Leipzig 17.3.53" auf Paketkartenabschnitt, seltene zeitgerechte Verwendung, Fotoattest Tichatzky BPP: "einwandfrei erhalten", Mi. 1.600.-	339xbXI △	450,—
6958	84 Pfg Persönlichkeiten, bräunlichkarmin, Wasserzeichen XI, postfrisch, geprüft Mayer BPP, Mi. 160.-	341vaXI **	30,—
6959	84 Pfg Persönlichkeiten im 4er-Block, Wz. XI, tadellos, gefälligkeitsgestempelt, Fotobefund Paul BPP, Mi. 640.-	341vaXI ☉	130,—
6962P	84 Pfg Marx mit Druck auf nicht gestrichener Papierseite, postfrisch, Fotoattest Mayer BPP, Mi. 800.-	353XIG **	150,—
6964	1 Pfennig bis 84 Pfennig "Fünfjahrplan" (I), kompletter Satz mit 18 Werten, tadellos postfrisch, Mi. 150.-	362/79 **	30,—
6966FP	24 Pfg Rotes Kreuz Wasserzeichen XI, gestempelt, geprüft Tichatzky BPP, Mi. 350.-	385XI ☉	70,—
6967	Blockausgabe "Karl Marx", alle vier Blöcke mit Wz. 2 YI, tadellos postfrisch, Luxus, unsigniert, Fotoattest Paul BPP: "echt und einwandfrei", Mi. 400.-	Bl.8/9A/B **	120,—
6968	MARX-Blocks komplett, alle mit Sonderstempel auf vier Briefen, davon zwei Reco mit Ankunftsstempel	Bl.8/9A/B ☒	200,—
6969	MARX-Block, geschnitten, je mit Tagesstempel auf zwei großformatigen R-briefen mit Ankunftsstempel, Blocks einwandfrei, ein Umschlag Gebrauchsspuren	Bl.8/9B ☒	80,—
6970	MARX-Blocks geschnitten, je mit Ersttagssonderstempel "BERLIN 24.10.53" auf zwei großformatigen adressierten R-Briefen	Bl.8/9B ☒	250,—
6971	MARX-Block 6 Pfg - 48 Pfg geschnitten mit Sonderstempel "BERLIN 10.12.53" auf großformatigem R-Brief nach USA mit Ankunftsstempel	Bl.8B ☒	50,—
6972	Karl Marx, alle ungezähnten Zusammendrucke aus Bl. 8/9 B, tadellos postfrisch, Mi. 440.-	386/95 **	100,—
6974	1 Pfennig bis 84 Pfennig "Fünfjahrplan" (II), kompletter Satz mit 18 Werten, tadellos postfrisch, Mi. 250.-	405/22 **	50,—
6975	15 Pfg violett und 20 Pfg grünoliv Fünfjahrplan, Wz. Type I bzw. Type II, je postfrisch, gepr. Paul bzw. Schönherr BPP, Mi. 220.-	411bX,413XII **	40,—
6976	Michel-Nummern 423-509 (= Jahrgang 1954-55) tadellos postfrisch ohne Block 10, 459-60A und 479-80, aber mit Block 11-13. Mi. 340,20	423/509 **	30,—
6977FP	20 auf 24 Pfennig Fünfjahrplan, Urmarke im Offsetdruck, gestempelt "Leipzig S3e 24.12.54", tadellose Erhaltung, gepr. Rehfeld und Fotoattest Weigelt BPP: "Die mir vorgelegte Marke ist einwandfrei und echt und gehört zu den seltenen DDR Ausgaben.", Mi. 2.400.-	439allgXI ☉	600,—
6978P	70 a. 84 Pfg mit Plattenfehler I, tadellos bedarfsgestempelt, Mi. 300.-	442I ☉	50,—
6979FP	70 auf 84 Pfg Fünfjahrplan, Nachdruck ohne Klischeestempel-Entwertung, von Bogenfeld 15 stammend, Fotoattest Weigelt BPP: "echt und einwandfrei", sehr seltene und im Mi.-Deutschland Spezial unterbewertete Variante	442IgXIND F (*)	400,—

6980	Blockausgabe "Erste Zentrale Briefmarkenausstellung der Betriebsarbeitsgemeinschaften Philatelie, Berlin", Plattenfehler II "Rahmen rechts oben gebrochen", tadellos gestempelt mit Sonderstempel, Mi. 450.-	Bl.10 II ☉	90,—
6981	Blockausgabe "Erste Zentrale Briefmarkenausstellung der Betriebsarbeitsgemeinschaften Philatelie, Berlin", Plattenfehler III "Punkt über rechtem oberen Block-Einfassungsornament", tadellos gestempelt mit Sonderstempel, Mi. 400.-	Bl.10 III **	80,—
6982	Blockausgabe "Erste Zentrale Briefmarkenausstellung der Betriebsarbeitsgemeinschaften Philatelie, Berlin", Plattenfehler III "Punkt über rechtem oberen Block-Einfassungsornament", tadellos gestempelt mit Sonderstempel, Mi. 400.-	Bl.10 III ☉	80,—
6983	Blockausgabe "Erste Zentrale Briefmarkenausstellung der Betriebsarbeitsgemeinschaften Philatelie, Berlin", Plattenfehler IV "Farbpunkt unten im zweiten U von Ausstellung (ohne Rahmenbruch oben links)", tadellos gestempelt mit Ersttagssonderstempel "BERLIN W8 30.10.1954", Mi. 450.-	Bl.10 IV ☉	90,—
6984	Blockausgabe "Erste Zentrale Briefmarkenausstellung der Betriebsarbeitsgemeinschaften Philatelie, Berlin", Plattenfehler II "Rahmen rechts oben gebrochen", tadellos postfrisch, Mi. 400.-	Bl.10II **	80,—
6985FP	Tag der Briefmarke-Block mit Plattenfehler "Farbpunkt unten im zweiten U in AUSSTELLUNG" (ohne Rahmenbruch links unten) auf portogerechtem Orts-R-Brief von "FREIBERG 9.5.55", Fotobefund Paul BPP.	Bl.10IV ☒	150,—
6986	Ausstellungsblock 1954, Wz. XI, postfrisch (leichter Kalendarbug), gepr. Schönherr BPP, Mi. 150.-	Bl. 10XI **	30,—
6987P	Blockausgabe "Erste zentrale Briefmarkenausstellung der BAG Philatelie" mit Abart "scheinbar senkrecht geripptes Papier" - entstanden durch mangelhaften Kreideaufstrich, entwertet mit Werbestempel "SONNEBERG (THÜR) 1 30.10.54", Fotoattest Schönherr BPP: "echt und einwandfrei"	Bl.10XIz ☉	500,—
6989	35 Pfg Leipziger Messe, besseres Wz. 2 XI, tadellos postfrisch, gepr. Meyer VP, Mi. 200.-	448aXI **	50,—
6990	Blockausgabe "150. Todestag von Friedrich Schiller", Plattenfehler II "Gesicht mit zwei Warzen bei Mi.-Nr. 464B", tadellos postfrisch, Mi. 300.-	Bl.12 II **	60,—
6991	Blockausgabe "150. Todestag von Friedrich Schiller", Plattenfehler II "Gesicht mit zwei Warzen bei Mi.-Nr. 464B", tadellos gestempelt mit Ortsstempelentwertung "LEIPZIG N18 15.10.56", Mi. 450.-	Bl.12II ☉	100,—
6993	60 Pfg Luxemburg mit besserem Wz. 2 X I, tadellos postfrisch, Fotobefund Schönherr BPP "... einwandfrei", Mi. 350.-	478XI **	90,—
6994	10 Pfg Engels, Wz. Type I, postfrisch, Fotobefund König BPP: "echt und einwandfrei", Mi. 160.-	486YI **	35,—
6996	5 Pfg bis 70 Pfg "60. Todestag Friedrich Engels", alle neun verschiedenen Zusammendrucke aus Bl. 13, tadellos postfrisch, Mi. 245.-	BIS10YII/BIW24 YII **	60,—
6997P	Blockausgabe "Thälmann", Abart "verschwommener Mützenaht" - 1. Auflage tadellos postfrisch, sehr selten, Fotoattest Weigelt BPP: "einwandfrei erhalten.", Mi. 3.500.-	Bl.14XI **	1100,—
6998FP	20 Pfg Schumann, falsches Notenblatt, Wz. Type I, postfrisch, gepr. Mayer VP	529XI **	180,—
6999	15 Pfg Turnfest 1956, Wz. Type I, postfrisch, gepr. König BPP, Mi. 160.-	532YI **	30,—
7001	10 Pfg und 25 Pfg Brecht mit Ersttagssonderstempel auf illustriertem FDC, Mi. 220.-	593/94 ☒	50,—
7002	10 und 25 Pfg Brecht auf Blanko-Schmuck-FDC mit zurückgezogenem ESST "BERLIN W8 14.8.57", amtlicher Umschlag in der kleinen Variante (160x109 mm), dieser in der linken unteren Ecke bestoßen, sonst tadellos, Mi. 220.-	593/94 FDC ☒	50,—
7003P	1 DM Pieck IV schwarzgrün, tadellos postfrisch, gepr. Schönherr BPP, Mi. 400.-	622a **	70,—
7004	20 Pfg Novemberrevolution, sog. "Pappchinese", auf Schmuck-Orts-FDC von "BERLIN O. 7.11.58", tadellose Erhaltung	662FDC ☒	30,—
7005	20 Pfg Eisenbahnmarke im ungezähnten Original-Zehner-Streifen tadellos postfrisch, Mi. 400.-	805B(10) **	60,—
7006	20 Pfg Ulbricht mit Wz. Y, kpl. originalverschlossene 1000er-Rolle, Mi. 2.400.-	848Y **	80,—
7007	5 Pfennig und 20 Pfennig "80. Geburtstag von Georgi M. Dimitrow", alle sechs verschiedenen Zusammendrucke, gestempelt mit Sonderstempel bzw. Tagesstempel, tadellos, Mi. 300.-	WZd28/33 ☉	60,—
7008	10 Pfennig und 20 Pfennig "Leipziger Frühjahrmesse", alle 16 verschiedenen Zusammendrucke, tadellos postfrisch, Mi. 200.-	WZd118/SzD51 **	50,—
7009	10 Pfennig bis 25 Pfennig "Pioniertreffen", alle sechs verschiedenen Zusammendrucke, tadellos postfrisch, Mi. 230.-	1045/47 **	50,—
7010	Blockausgabe "15 Jahre DDR", Druckzufälligkeit: "untere Inschrift nach rechts heller werdender Druck und Bogenumschlag somit "dt" von zugewandt auf Rückseite", Fotobefund Paul BPP, vermutlich Unikat!	Bl.19Abart **	650,—
7011	5 - 20 Pfg Talsperren, die 20 Pfg mit Oberrand, 4 Werte komplett als geschnittene Phasendrucke, tadellos postfrisch, unsigniert, Mi. 800.-	1400/03 PH **	100,—
7012	10 Pfg und 15 Pfg "Pionierorganisation", Endphasendrucke als Herzstück mit rechts anhängendem senkr. Zwischenstegpaar, je mit Druckvermerk zwischen den Marken, tadellos postfrisch	1432/33Ph **	150,—
7014	Weltfestspiele der Jugend und Studenten - Block, 7 verschiedene Phasendrucke, postfrisch, in dieser Form sehr selten, 7 Fotoattest - Kopien Zierer	Bl.38PH **	1200,—
7015	20 Pfg Junge Pioniere - Kleinbogen, 6 verschiedene Phasendrucke, postfrisch, 6 Fotoattest - Kopien Zierer.	1991/94KlBPH **	400,—
7017FP	Kleinbogen "Erzgebirgische Schwibbogen" in der seltenen Variante "Oberrand nicht durchgezähnt" tadellos postfrisch, Mi. 450.-	3057/62KBORn dgz **	90,—
7018	20 Pf "750 Jahre Berlin" Kleinbogen 4 in der seltenen Variante "Unterrand nicht durchgezähnt" tadellos postfrisch, Mi. 300.-	3078KB4URndg Z **	60,—
7019	10 Pf Bachforelle Kleinbogen in der seltenen Variante "Unterrand nicht durchgezähnt" tadellos postfrisch, Mi. 300.-	3096KBURndg Z **	60,—

DDR ZKD B

7023FP	5 Pfg bis 40 Pfg Dienstmarken auf gefasertem Papier mit Wz. 2, tadellos postfrisch, gepr. Weigelt BPP bzw. 5 Pfg und 20 Pfg mit Fotoattest Weigelt BPP "einwandfrei", Mi. 2.200.-	29/33y **	600,—
--------	---	-----------	-------

DDR ZKD C

7029	Laufkontrollzettel für die Vereinigung Volkseigener Betriebe (VVB) mit rotem Bdr.-Aufdruck von vierstelligen Kontrollnummern, kompletter Satz mit 15 Werten, mit Ungültigstempel, tadellose Erhaltung, Mi. 280.-	16/30 ☉	80,—
7030	Laufkontrollzettel für die Vereinigung Volkseigener Betriebe, 84 Werte komplett, postfrisch, tadellose Erhaltung, sauber auf Lindner-Blättern, Mi. 2.600.-	31/45 **	600,—
7031	Laufkontrollzettel für die Vereinigung Volkseigener Betriebe, 84 Werte komplett, einheitlich vom Eckrand unten rechts, mit Ungültig-Stempel, tadellos, sauber auf Lindner-Blättern, Mi. 1400.-	31/45 ☉	400,—
7032	Laufkontrollzettel für die Vereinigung Volkseigener Betriebe, 84 Werte komplett, postfrisch, tadellose Erhaltung, sauber auf Lindner-Blättern, Mi. 2.700.-	46/60 **	700,—
7033	Laufkontrollzettel für die Vereinigung Volkseigener Betriebe, 83 Werte komplett, mit Ungültig-Stempel, tadellos, sauber auf Lindner-Blättern, Mi. 1800.-	46/60 ☉	500,—
7034P	Laufkontrollzettel mit Aufdruck "Lpz" auf "Nbg" und zusätzlich mit kopfstehendem Aufdruck! Einwandfrei postfrisches Randstück mit üblichen Kalendarbügen, Mi. ohne Preis, sehr seltene Marke!	54XIIDK **	180,—

DDR ZKD D

7035FP	20 Pfennig bräunlichrot/schwarz, Zähnung A, tadellos postfrisch, Mi. 250.-	1A **	80,—
7036FP	20 Pfg auf helllilarosa, postfrisch, tadellos, Mi. 2.800.-	2 **	600,—
7037P	Aufkleber 20 Pfg "helllilarosa", lt. aktuellem Fotoattest König BPP mit rechts zwei Zahnverkürzungen, die - wie auf unserer Abb. ersichtlich - nicht sehr gravierend ausfallen, ansonsten keine weiteren Einschränkungen, Mi. 2.800.-	2 **	400,—

DDR Markenheftchenbogen

7039	Markenheftchenbogen 19vc (Bachforelle), sowie MHB 20 und 21I (30 und 50 Pf Bauwerke) tadellos postfrisch und ungefalted, Mi. 145.-	MHB19vC,20,2 1I **	30,—
------	--	-----------------------	------

DDR Zusammendrucke

7042	1964, Volkstrachten (I), kpl. postfrische Zusammendruckserie zu 24 Werten, Mi. 650.-	Wzd144/Szd75 **	100,—
------	--	--------------------	-------

DDR Sondermarkenheftchen - SMHD

7043	Sondermarkenheftchen 1 und 2, postfrisch, Mi. 900.-	SMHD1/2 **	100,—
------	---	------------	-------

Berlin

7044FP	2 Pfennig bis 84 Pfennig Schwarzaufdruck, je Aufdruckfehler II "Oberer E Balken verlängert", tadellos gestempelt, bis auf drei Werte alle gepr. Schlegel BPP, 25 Pfennig mit Fotobefund Schlegel BPP: "echt und einwandfrei, normale Zähnung.", Mi. 1.660.-	1/16AFII ☉	300,—
7045FP	2 Pfennig bis 5 Mark Schwarzaufdruck, kompletter Satz mit 20 Werten, tadellos gestempelt, Fotoattest Schlegel BPP: "Die Erhaltung ist einwandfrei, die Pfennig-Werte sind in der für diese Ausgabe normalen Zähnung.", Mi. 2.400.-	1/20 ☉	500,—
7047	6 Pfennig und 12 Pfennig "Schwarzaufdruck", je Abart "dickes Papier", tadellos gestempelt, gepr. Schlegel BPP, Mi. 140.-	2,5x ☉	50,—
7048	8 Pfg Schwarzaufdruck mit Ersttagsstempel "BERLIN-CHARLOTTENBURG 3.9.48" auf adressiertem Ortsbrief, signiert Schlegel BPP.	3 ☒	30,—
7049FP	8 Pfennig Schwarzaufdruck, Abart "auf sehr dünnem Papier", tadellos gestempelt, seltene Marke, Fotoattest Schlegel BPP: "Die Erhaltung ist einwandfrei.", Mi. 1.300.-	3y ☉	300,—
7050	10 Pfennig Schwarzaufdruck, Aufdruckfehler III "Mittelsteg des B gebrochen", tadellos gestempelt, gepr. Schlegel BPP, Mi. 120.-	4AFIII ☉	30,—
7051FP	10 Pfennig "Schwarzaufdruck", Aufdruckfehler IV "R gebrochen" - nur in einer Teilaufgabe vorkommend, gestempelt, tadellos, gepr. Schlegel D. BPP, Mi. 500.-	4AFIV ☉	120,—
7052FP	12 Pfennig "Schwarzaufdruck", Aufdruckfehler "R gebrochen" - nur in einer Teilaufgabe vorkommend, gestempeltes Prachtstück, gepr. Schlegel A. BPP (doppelte Signatur), Mi. 600.-	5AFIV ☉	120,—
7053P	12 Pfg Schwarzaufdruck aus der linken oberen Bogenecke mit Druckerzeichen "1", postfrisch, im Oberrand Falzrest	5DZ **	100,—
7054FP	12 Pfennig Schwarzaufdruck, Abart "dickes Papier" und Aufdruckfehler IV "R gebrochen", tadellos gestempelt, gepr. Schlegel BPP, Mi. 550.- (ohne Berücksichtigung der besseren Papiervariante)	5xAFIV ☉	150,—
7055FP	15 Pfennig Schwarzaufdruck, Aufdruckfehler IV "R gebrochen", tadellos gestempelt, gepr. Lippschütz BPP, Mi. 200.-	6AFIV ☉	50,—
7056FP	20 Pfennig "Schwarzaufdruck", Aufdruckfehler IV "R gebrochen" - nur in einer Teilaufgabe vorkommend, gestempelt, tadellos, Fotobefund H.-D. Schlegel BPP (2019): "echt , einwandfrei, normale Zähnung.", Mi. 300.-	8AFIV ☉	70,—
7057FP	20 Pfennig Schwarzaufdruck, Aufdruckfehler V "heller Punkt unten im B", tadellos gestempelt, gepr. Schlegel BPP, Mi. -	8AFV ☉	80,—
7058FP	24 Pfennig Schwarzaufdruck, vom linken Bogenrand mit Druckerzeichen "1" positiv, tadellos postfrisch, gepr. Schlegel BPP, Mi. nicht verzeichnet	9DZ **	100,—
7059P	25 Pfg Schwarzaufdruck aus der linken oberen Bogenecke mit Druckerzeichen "8", im Oberrand Falzrest, geprüft Schlegel BPP.	10DZ **	100,—
7061FP	30 Pfennig Schwarzaufdruck, Aufdruckfehler V "heller Punkt unten im B", tadellos gestempelt, gepr. Schlegel BPP, Mi. 350.-	11AFV ☉	100,—
7062FP	40 Pfennig Schwarzaufdruck, Aufdruckfehler V "heller Punkt unten im B", tadellos gestempelt, gepr. Schlegel BPP, Mi. 350.-	12AFV ☉	100,—
7064FP	60 Pfg Schwarzaufdruck, zwei Stück auf Paketkartenstammteil von Berlin-Dahlen nach Ludwigshafen, Gebrauchsspuren.	14 ☒	50,—
7065FP	60 Pfennig Schwarzaufdruck, Aufdruckfehler V "heller Punkt unten im B", tadellos gestempelt, gepr. Schlegel A. BPP, Mi. 280.-	14AFV ☉	70,—
7066P	1 M. Schwarzaufdruck gestempelt "BERLIN-CHARLOTTENBURG2/ 1.3.49" auf amtlichem FDC zur Eröffnung des Postschnelldienstes, unbeschriftet.	17 ☒	130,—
7067	1 bis 5 Mark Schwarzaufdruck tadellos ungebraucht, Mi. 98.-	17/20 *	20,—
7068	1 Mark - 5 Mark Schwarzaufdruck, einheitlich Oberrand nicht durchgezähnt, postfrisch, geprüft Schlegel BPP, Mi. 1.270.-	17/20 POR **	250,—
7069FP	1 Mark bis 5 Mark Schwarzaufdruck, je Aufdruckfehler VII "rechter Aufstrich des N oben verdünnt" (Feld 45), tadellos gestempelt - die Werte 2 Mark bis 5 Mark zentrisch "Berlin Charlottenburg 2 as 12.12.48", Fotoatteste Schlegel BPP: "Die Erhaltung ist einwandfrei.", Mi. 5.000.-	17/20AFVII ☉	1250,—
7070FP	1 Mark Schwarzaufdruck, Aufdruckfehler VII "rechter Abstrich des N oben verdünnt" (Feld 45), tadellos gestempelt, gepr. Schlegel BPP, Mi. 1.000.-	17AFVII ☉	250,—
7071P	1 M. Schwarzaufdruck mit Aufdruckfehler IVa " 'R' gebrochen" (Feld 2) mit Plattendruck-Oberrand dgz, tadellos postfrisch, Oberrand vorgefaltet (ohne Belang), Kabinett, doppelt gepr. Lippschütz BPP, Mi. ca. 2.700.-	17IVa POR **	500,—
7072	1 Mark Schwarzaufdruck mit Aufdruckfehler VII, tadellos postfrisch, gepr. Schlegel D. BPP, Mi. 750.-	17VII **	100,—
7073FP	1 Mark Schwarzaufdruck, lebhaftbräunlicholiv, Aufdruckfehler IVa "R gebrochen", gestempelt "Berlin Wilmersdorf 7.10.48", tadellose Erhaltung, seltene Kombination von besserer Farbe und Aufdruckfehler, Fotoattest H.-D. Schlegel BPP (2018): "Die Qualität ist einwandfrei, in der für diese Ausgabe normalen Zähnung.", Mi. 1.500.-	17aFIVa ☉	400,—
7074FP	1 Mark Schwarzaufdruck, klar gestempelt "Berlin Charlottenburg 2 as 4.10.48", tadellose Erhaltung, gepr. Eliades BPP, Mi. 160.-	17c ☉	50,—
7075P	1 Mark Schwarzaufdruck mittelbraunoliv, Aufdruckfehler VII "rechter Anstrich des N oben verdünnt", tadellos postfrisch, Fotoattest A. Schlegel BPP: "Die Qualität ist einwandfrei.", Mi. 750.-	17cVII **	100,—
7076FP	1 Mark bis 5 Mark Schwarzaufdruck, vier Werte - je fast zentrisch gestempelt "Berlin Tempelhof 1 17.1.49" auf Briefstück, gepr. Schlegel BPP (auf Marken), Mi. 2.100.-	17c/20 △	500,—
7077FP	2 Mark Schwarzaufdruck, klar gestempelt "Berlin Charlottenburg 2 as", tadellose Erhaltung, gepr. Eliades BPP, Mi. 500.-	18 ☉	150,—
7078FP	2 Mark Schwarzaufdruck, Aufdruckfehler VII "rechter Aufstrich des N oben verdünnt" (Feld 45), tadellos gestempelt, gepr. Ing. Becker und Schlegel BPP, Mi. 1.000.-	18AFVII ☉	250,—
7079FP	2 Mark Schwarzaufdruck, Aufdruckfehler X "zwei Brüche im unteren Bogen des B", tadellos gestempelt, Fotoattest H.-D. Schlegel BPP: "Die Qualität ist einwandfrei, in der für diese Ausgabe normalen Zähnung.", Mi. 1.500.-	18AFX ☉	300,—
7080FP	2 Mark Schwarzaufdruck, Aufdruckfehler X "zwei Brüche im unteren Bogen des B", tadellos gestempelt, Fotoattestkopie Schlegel BPP (für ehemaligen Satz), Mi. 1.500.-	18AFX ☉	300,—
7084FP	3 Mark Schwarzaufdruck, klar gestempelt "Berlin Charlottenburg 2 as 4.10.48", tadellose Erhaltung, gepr. Eliades BPP, Mi. 700.-	19 ☉	200,—
7086P	3 Mark Schwarzaufdruck, Aufdruckfehler: "rechter Aufstrich des N oben verdünnt", tadellos postfrisch, Fotobefund H.-D. Schlegel BPP: "Die Qualität ist einwandfrei.", Mi. 900.-	19VII **	150,—
7087P	3 Mark Schwarzaufdruck, Aufdruckfehler X, tadellos postfrisch, Fotoattest Schlegel BPP, Mi. 750.-	19X **	180,—
7089FP	5 Mark Schwarzaufdruck, Aufdruckfehler VII "rechter Aufstrich des N oben verdünnt" (Feld 45), tadellos gestempelt, gepr. Eliades BPP, Mi. 1.500.-	20AFVII ☉	300,—
7090FP	5 Mark Schwarzaufdruck, Aufdruckfehler X "zwei Brüche im unteren Bogen des B", tadellos gestempelt, Fotoattestkopie H.-D. Schlegel BPP: "Die Qualität ist einwandfrei, in der für diese Ausgabe normalen Zähnung.", Mi. 1.500.-	20AFX ☉	300,—
7091	5 M. Schwarzaufdruck mit Plattendruck-Oberrand dgz, tadellos postfrisch, ungefalted, tiefst gepr. Lippschütz BPP, Mi. 400.-	20P ORdgz **	100,—
7092P	5 M. vom Bogenoberrand, durchgezähnt, postfrisch, geprüft Schlegel BPP, Mi. 400.-	20PORdgz **	100,—
7094FP	5 Mark Schwarzaufdruck, schwärzlichultramarin, gestempelt "BERLIN SW 11 ai 27.10.48" auf Briefstück, sehr seltene Marke und bisher nur in wenigen Exemplaren bekannt geworden, Fotoattest H.-D. Schlegel BPP (2018): "Die Qualität ist einwandfrei.", Mi -	20c △	600,—

7095P	2 Pfg bis 2 Mark Rotaufdruck, kompletter Satz zu 14 Werten, tadellos postfrisch, 2 Pfg bis 80 Pfg gepr. Schlegel D. BPP, 1 Mark und 2 Mark unsigniert mit Fotoattest H.-D. Schlegel BPP (2017): "Die Qualität ist einwandfrei.", Mi. 1.400.-	21/34 **	300,—
7096	2 Pfennig bis 2 Mark "Rotaufdruck", kompletter Satz in waagerechten Paaren, tadellos postfrisch, alle Werte vom Bogenrand, 15 Pfg, 20 Pfg und 30 Pfg je vom Eckrand oben links im Plattendruck, 1 Mark vom Eckrand oben links Plattendruck sowie 2 Mark vom Eckrand unten links, geprüft Lippschütz und Fotoattest A. Schlegel BPP (2016): "Die Qualität ist einwandfrei.", Mi. 5.400.-	21/34 (2) **	800,—
7097	2 Pfg - 2 M. Rotaufdruck, komplett postfrisch, einheitlich vom Oberrand, 1 Mark im Ober- und Seitenrand mit Falzresten (nur als normale Marke gerechnet), meist gepr. Schlegel BPP, 30 Pfg mit Fotobefund, Mi. 4.000.-	21/34 OR **	800,—
7098FP	2 Pfennig bis 2 Mark "Rotaufdruck", kompletter Satz auf vier überfrankierten Einschreibebriefen, die Marken mit falschen Aufdrucken wurden zum Schaden der Post verwendet, Fotoatteste H.-G. Schlegel BPP und H.-D. Schlegel BPP: "Die Qualität ist einwandfrei."	21/34FÄ ☒	400,—
7099FP	10, 15 (2), 20 und 50 Pfg Rotaufdruck, gestempelt "BERLIN 21.3.49" (Erstag der 50 Pfg) auf portogerechtem R-Brief nach Österreich, Gebrauchsspuren, Fotoattest Schlegel BPP	24/26,30 ☒	100,—
7100	15 Pfennig Rotaufdruck, Aufdruckfehler I "L mit Apostroph", tadellos gestempelt, gepr. Schlegel BPP, Mi. 200.-	25AFI ☉	50,—
7102FP	25 Pfennig Rotaufdruck, Aufdruckfehler I "L mit Apostroph", tadellos gestempelt, gepr. Schlegel BPP, Mi. 300.-	27AFI ☉	80,—
7104FP	30 Pfennig Rotaufdruck, Aufdruckfehler I "L mit Apostroph", tadellos gestempelt, gepr. Schlegel BPP, Mi. 400.-	28AFI ☉	100,—
7105	40 Pfennig Rotaufdruck, Aufdruckfehler III "Mittelsteg des B gebrochen", tadellos gestempelt, gepr. Schlegel BPP, Mi. 150.-	29AFIII ☉	40,—
7108FP	60 Pfennig Rotaufdruck, Abart "doppelter Aufdruck", gestempelt "Berlin SW 11", tadellose Erhaltung, Fotobefund H.-D. Schlegel BPP: "Die Qualität ist einwandfrei.", Mi. 650.- - seltene Marke!	31DD ☉	200,—
7110	80 Pfg Rotaufdruck vom Bogenoberrand, nicht durchgezähnt, postfrisch, im Rand kleine Fehlstelle, signiert Schlegel BPP, Mi. 500.-	32PORndgz **	100,—
7111FP	1 Mark Rotaufdruck, Aufdruckfehler VII "rechter Abstrich des N oben verdünnt", tadellos gestempelt, gepr. Schlegel BPP, Mi. 1.800.- - seltene Marke!	33AFVII ☉	400,—
7112	2 Mark Rotaufdruck, vom Bogenunterrand, postfrisch, gepr. Schlegel BPP, Mi. 300.-+	34 **	75,—
7113	2 Mark Rotaufdruck im 4er-Block, untere Werte min. angetrennt, jeder Wert geprüft Schlegel BPP, Mi. 1.120.- für vier Einzelmarken	34 ☉	300,—
7115FP	2 Mark Rotaufdruck, Aufdruckfehler VII "rechter Abstrich des N oben verdünnt", tadellos gestempelt, gepr. Schlegel BPP, Mi. 1.500.- - seltene Marke!	34AFVII ☉	350,—
7116FP	2 Mark "Rotaufdruck" - falscher Aufdruck, zum Schaden der Post auf überfrankiertem Eilboten-Luftpostbrief verwendet, Entwertung Berlin SO 26 e 29.8.49, Fotobefund H.-G. Schlegel BPP	34FÄ ☒	150,—
7117P	12 Pfg - 2 M. "75 Jahre Weltpostverein (UPU)" komplett postfrisch, teils signiert Schlegel BPP, 1 M. Fotobefund Schlegel D. BPP, Mi. 750.-	35/41 **	140,—
7118FP	1 Mark "75 Jahre Weltpostverein (UPU), Plattenfehler III "linker Abstrich des M von DM mittig eingekerbt", tadellos gestempelt, in der für diese Ausgabe normalen Zähnung, Fotobefund H.-D. Schlegel BPP, Mi. 600.-	40III ☉	100,—
7119	2 Mark "75 Jahre Weltpostverein (UPU)", Plattenfehler I "Ausbuchtung unten am Denkmalsockel", gestempelt, tadellos, gepr. Schlegel BPP, Mi. 400.-	41I ☉	80,—
7120FP	2 Mark "75 Jahre Weltpostverein (UPU), Plattenfehler V "weißer Fleck unter der rechten Hand neben dem Tuch", tadellos gestempelt, gepr. Schlegel BPP, Mi. 500.-	41V ☉	100,—
7121	1 Pfg Berliner Bauten, vollständiger Originalbogen zu 100 Werten, HAN "515266.55 1", tadellos postfrisch, ungefaltet, minimaler Eckfehler im Bogenrand rechts oben der Ordnung halber erwähnt, mit Tertiärmerkmalen 53 und 54, selten, TM gepr. Lippschütz BPP	42(100) **	300,—
7122	1 Pfg Berliner Bauten, vollständiger Originalbogen zu 100 Werten, HAN "515266.55 2" und Druckerzeichen "Be", tadellos postfrisch, unsigniert, mittig einmal gefaltet, selten	42(100) DZ **	300,—
7123	1 Pfennig Berliner Bauten, Sechserblock auf Blanko-Karte mit Entwertung "BERLIN NEUKÖLLN 1.4.49", Bogenfelder 41 - 43 und 51 - 53 mit den Plattenfehlern SM29a, SM29b, SM29cc und SM30a, SM30b und SM30c, aus Bogen mit HAN 5.628.48.2	42(6) ☒	40,—
7124	1 Pfg Berliner Bauten, Sechserblock Blanko-Karte mit Entwertung "BERLIN NEUKÖLLN 1.4.49", Bogenfelder 45 - 47 und 55 - 57 mit den Plattenfehlern SM29e, SM29ff, SM29gg und SM30e, SM30f und SM30gg, aus Bogen mit HAN 5.628.48.2	42(6) ☒	50,—
7125	1 Pfg Berliner Bauten, Sechserblock auf Blanko-Karte mit Entwertung "BERLIN NEUKÖLLN 1.4.49", Bogenfelder 4 - 6 und 14 - 16 mit den Plattenfehlern SM27d, SM 27ee, SM27ff und SM6g, SM6i und SM6f, aus Bogen mit HAN 5.628.48.2	42(6) ☒	50,—
7126	1 Pfg Berliner Bauten, Sechserblock auf Blanko-Karte mit Entwertung "BERLIN NEUKÖLLN 1.4.49", Bogenfelder 41 - 43 und 51 - 53 mit den Plattenfehlern SM29a, SM29b, SM29cc und SM30a, SM30b und SM30c, aus Bogen mit HAN 5.628.48.2	42(6) ☒	50,—
7127	1 Pfg Berliner Bauten, Sechserblock auf Blanko-Karte mit Entwertung "BERLIN NEUKÖLLN 1.4.49", Bogenfelder 44 - 46 und 54 - 56 mit den Plattenfehlern SM29d, SM29e, SM29ff und SM30d, SM30e und SM30f, aus Bogen mit HAN 5.628.48.2	42(6) ☒	50,—
7128	1 Pfg Berliner Bauten, Sechserblock auf Blanko-Karte mit Entwertung "BERLIN NEUKÖLLN 1.4.49", Bogenfelder 47 - 49 und 57 - 59 mit den Plattenfehlern SM29gg, SM 29hh, SM29ii und SM30gg, SM30h und SM30i, aus Bogen mit HAN 5.628.48.2	42(6) ☒	50,—
7129	1 Pfg Berliner Bauten, Sechserblock auf Blanko-Karte mit Entwertung "BERLIN NEUKÖLLN 1.4.49", Bogenfelder 67 - 69 und 77 - 79 mit den Plattenfehlern SM25g, SM 25c, SM25hh und SM23h, SM23bb und SM23cc, aus Bogen mit HAN 5.628.48.2	42(6) ☒	50,—
7130	1 Pfg Berliner Bauten, drei senkrechte Paare als Sechserblock geklebt auf Blanko-Karte mit Entwertung "BERLIN NEUKÖLLN 1.4.49", Bogenfelder 30/40, 10/20 und 50/60 mit den Plattenfehlern SM2K, SM28KK sowie SM27kk, SM6k und SM29k, SM30k, aus Bogen mit HAN 5.628.48.2	42(6) ☒	50,—
7131	4 Pfg Berliner Bauten, Originalbogen von der Austauschplatte, das untere rechte senkrechte Eckrandpaar fehlend, durch Beschädigung der Druckplatte wurden wurden die Stöckel teils ausgetauscht und die 10er-Blocks in neuer Reihenfolge wieder zusammengesetzt, HAN "15332.53 2" und Druckerzeichen "Fr", tadellos postfrisch, einmal gefaltet und Randmängel rechts, dabei Tertiärmerkmale 7, 11, 14, 20, 27, 28 und 29, sehr selten, TM gepr. Lippschütz BPP	43(100) DZ **	200,—
7132	1 M. - 5 M. Bauten, postfrisch, Fotobefund Schlegel D. BPP, Mi. 570.-	57/60 **	110,—
7134	2 Mark Bauten, Wz. 1X (fallend), tadellos gestempelt "BERLIN SW 61a 18.11.52", tadellos, gepr. Schlegel A. BPP, Mi. 300.-	58X ☉	80,—
7135P	5 Mark Bauten (I), Eckrandviererblock oben links (Feld 1/2, 3/4), postfrisch, Fotobefund H.-D. Schlegel BPP, Mi. 1.000.-+	60(4) **	300,—
7136	10 Pfennig bis 30 Pfennig "200. Geburtstag von Johann Wolfgang von Goethe", einheitlich gestempelt "Berlin Charlottenburg 2" als 24.2.50", tadellos, gepr. Schlegel D. BPP, Mi. 180.-	61/63 ☉	40,—
7137P	10 - 30 Pfg Goethe auf amtlichem Blanko-FDC mit ESST "BERLIN-CHARLOTTENBURG 9 / PRESSE-AUSSTELLUNG 29.7.49", tadellose Erhaltung, Mi. 700.-	61/63 ☒	120,—
7139	10 Pfg - 30 Pfg Goethe auf amtlichem Blanko-FDC mit Ersttagssonderstempel "BERLIN 29.7.49", 30 Pfg mit Plattenfehler I, tadellos, Mi. 700.-	61/63 ☒	150,—
7140P	10 Pfg bis 30 Pfg Goethe auf amtlichem Blanko-FDC mit Ersttagssonderstempel "BERLIN 29.7.49", tadellos, Fotoattest Lippschütz BPP, Mi. 700.-	61/63 ☒	100,—
7141	10 Pfennig "200. Geburtstag von Johann Wolfgang von Goethe", Plattenfehler I "Farbfleck neben rechtem Unterarm des Darstellers", entwertet "Berlin 17.9.49", tadellose Erhaltung, gepr. Schlegel BPP, Mi. 150.-	61I ☉	40,—
7142FP	10 Pfennig "200. Geburtstag von Johann Wolfgang von Goethe", Plattenfehler II "wie 61 I mit zusätzlichem waager. grünem Strich am rechten Bildrand auf Ellenbogenhöhe" (Feld 47), gestempelt "Berlin SW 11", gepr. Schlegel BPP, Mi. 250.-	61II ☉	60,—
7144	30 Pfennig "200. Geburtstag von Johann Wolfgang von Goethe", Plattenfehler I "Farbpunkt links oben neben J von J. W. v. GOETHE", tadellos gestempelt "Berlin", gepr. Schlegel BPP, Mi. 120.-	63I ☉	30,—
7145	5 Pfg und 10 Pfg, waagerechtes Paar vom Oberrand, auf Luftpostbrief von "BERLIN-STEGLITZ 2.2.50" nach Laubach	64,65WOR ☒	30,—
7148FP	10 Pfennig "Grünaufdruck", Plattenfehler I "weißer Balken durch die Gürtelschnalle bis zur Kelle", tadellos gestempelt, Fotobefund H.-D. Schlegel BPP (2019): "Die Qualität ist einwandfrei.", Mi. 650.-	65PFI ☉	200,—
7149	1 Mark Grünaufdruck mit dem seltenen Plattenfehler I auf Urmarke 961 "Ast am Taubenflügel", tadellos postfrisch, gepr. Schlegel BPP, Mi. 750.-	67I **	120,—
7150FP	1 Mark Grünaufdruck, Plattenfehler I der Urmarke (Mi.-Nr. 961 I) = "Ast am Taubenflügel", tadellos gestempeltes Prachtstück, Fotobefund A. Schlegel BPP, Mi. 700.-	67I ☉	150,—

7153	10 Pfg - 30 Pfg Währungsgeschädigte, zusammenhängend, unten mit Bogenrand, postfrisch, Mi. 350.-	68/70 **	100,—
7155FP	10 Pfennig bis 30 Pfennig "Für Berliner Währungsgeschädigte", kompletter Satz mit drei Werten, zentrisch gestempelt "Berlin Charlottenburg", tadellos, gepr. Schlegel BPP, Mi. 600.-	68/70 ☉	150,—
7156	Währungsgeschädigten-Satz auf Prachtbriefstücken mit Messe-SST Dt. Industrie Messe Hannover 3.5.51, tadellos, Mi. 600.-	68/70 △	130,—
7157FP	10 Pfennig bis 30 Pfennig "Für Berliner Währungsgeschädigte" auf Karte mit Sonderstempel "Garmisch-Partenkirchen VII. Internationale Wintersportwoche 1951 13.1.51", tadellos, gepr. Schlegel BPP, Mi. für lose 600.-	68/70 ☒	180,—
7158	10 Pfg bis 30 Pfg Währungsgeschädigte, kpl. Satz auf Messekarte zur IAA Frankfurt 1951 mit Motiv "Volkswagen Käfer", entwertet mit Sonderstempel "Frankfurt am Main 24.4.51", tadellos, Fotobefund Schlegel BPP	68/70 ☒	280,—
7159	10 Pfg bis 30 Pfg Währungsgeschädigte, Viererblocksatz vom Oberrand, 3 Werte = komplett, tadellos postfrisch, Mi. 1.400.-	68/70(4) **	300,—
7160	10 Pfg bis 30 Pfg Währungsgeschädigte, 30 Pfg mit Plattenfehler I "zusätzlicher Schraffurstrich in Opferschale", tadellos gestempelt "Löhne (Westf.) Bahnhof 19.12.1949" auf Blanko-Karte, Fotoattest Schlegel BPP: "Mängel sind nicht erkennbar.", Mi. 880.-	68/70I ☒	180,—
7161	Zusammendrucke aus Blockausgabe "Währungsgeschädigte", alle drei verschiedenen Zusammendrucke 10 Pfg + 20 Pfg, 20 Pfg + 30 Pfg und 10 Pfg + 20 Pfg + 30 Pfg je mit anhängendem Bogenrand, tadellos postfrisch, je Fotoattest H.-D. Schlegel BPP: "Die Erhaltung ist einwandfrei.", Mi. 1.800.- - alle drei Zusammendrucke werden komplett selten angeboten!	68/70ZD **	500,—
7162	10 Pfg - 30 Pfg Währungsgeschädigte, dabei 10 Pfg und 30 Pfg je mit Plattenfehler I, zusammenhängend, oben mit Blockrand, dort Falzrest, Mi. 770.-	68 I/69, 70 I **	150,—
7163P	10 Pfg Währungsgeschädigte mit Plattenfehler I, in Paar mit 20 Pfg, dazu 20 Pfg + 30 Pfg in Paar, je aus der unteren Bogenecke, postfrisch, geprüft Schlegel D. BPP (ohne Signatur des Plattenfehlers)	68/70 **	180,—
7165	30 Pfg Währungsgeschädigte, Plattenfehler I "Strich in Opferschale", tadellos gestempelt, gepr. A. Schlegel BPP, Mi. 500.-	70I ☉	100,—
7166FP	Blockausgabe "Für Berliner Währungsgeschädigte", entwertet "Berlin Spandau 1 18.4.51", tadellose Erhaltung, Fotoattest Schlegel BPP: "Mängel sind nicht erkennbar.", Mi. 2.200.-	Bl.1 ☉	600,—
7167P	Währungsgeschädigten-Block mit Zusatzfrankatur Bauten 20 Pfg auf portogerechtem Bedarfsbrief der II. Gewichtsstufe von "KOBLENZ 24.1.50" nach Andernach mit Ankunftsstempel, Gebrauchsspuren, Fotoattest Schlegel BPP, Mi. 4.000.-	Bl.1 ☒	750,—
7168FP	Blockausgabe "Für Berliner Währungsgeschädigte", Plattenfehler I "zusätzlicher Schraffierungsstrich in der Opferschale der 30 Pfennig", entwertet mit Sonderstempel "Berlin-Steglitz Furtwängler Konzert der Berliner Philharmoniker im Titania Palast 29.10.50", tadellose Erhaltung, unsigniert, Fotoattest H.-D. Schlegel BPP: "Die Qualität ist einwandfrei.", Mi. -.-	Bl.1I ☉	750,—
7169P	Blockausgabe "Währungsgeschädigte" mit beiden Plattenfehlern "Bruch im C von WÄHRUNGSGESCHÄDIGTE" auf der 10 Pfg- und "zusätzlicher senkrechter Schraffierungsstrich in Opferschale über kleinem Finger" auf der 30 Pfg-Marke, tadellos postfrisch, gepr. Schlegel D. BPP und aktuelles Fotoattest A. Schlegel BPP (2020): "Die Qualität ist einwandfrei.", Mi. 2.500.-	Bl.1II **	500,—
7170FP	Blockausgabe "Für Berliner Währungsgeschädigte", Plattenfehler II "zusätzlicher Schraffierungsstrich in der Opferschale der 30 Pfennig" und "Bruch im C Währungsgeschädigte der 10 Pfennig", entwertet "Berlin-Charlottenburg 2 as 13.6.51", tadellose Erhaltung, Fotoattest Schlegel BPP: "Mängel sind nicht vorhanden.", Mi. 3.500.-	Bl.1II ☉	750,—
7171FP	Blockausgabe "Für Berliner Währungsgeschädigte", Plattenfehler III "grüner Punkt rechts am Handgelenk auf der 10 Pfennig Marke", entwertet mit Ersttags-Sonderstempel "Berlin W30 Tag der Notgemeinschaft 17.12.1949", tadellose Erhaltung, Fotoattest Schlegel BPP: "Die Qualität ist einwandfrei.", Mi. 3.500.-	Bl.1III ☉	750,—
7172P	Blockausgabe "Währungsgeschädigte" mit Plattenfehler II in portogerechter Mischfrankatur mit 5 Pfg Grünaufdruck auf Luftposteinschreibebrief nach Durlach im Allgäu, entwertet "Berlin Neukölln 4.1.50", Fotoattest Schlegel BPP: "echt, Mängel am Block sind nicht erkennbar.", Mi. -.-	Bl.1II ☒	1800,—
7173	20 Pfg ERP auf adressiertem amtlichen FDC	71 ☒	25,—
7174P	10 Pfg ERP Probedruck in schwärzlichgelbbraun, postfrisch gepr. Schlegel D. BPP, Mi. 1.000.-	71P **	200,—
7178	20 Pfg Lortzing, zwei Stück auf amtlichem FDC	74 ☒	35,—
7179	5 Pfg Glocke (I), zwei Werte auf Blanko-Ansichtskarte (Berlin Europazug vor dem Ausstellungsgelände) mit Ersttagssonderstempel "BERLIN 6.8.51", tadellos, Fotoattest Eliades BPP, Mi. 500.-++	75(2)	100,—
7180P	5 Pfg, 20 Pfg und 20 Pfg Glocke (I) auf Luftpost-Brief mit Ersttagsstempel "BERLIN SW 11 h 6.8.51 - 12" nach München adressiert, zweiseitig geöffnet, Fotoattest Eliades BPP, Mi. 2.500.- - sehr seltener Ersttagsbrief!	75,77,79 ☒	500,—
7182	10 Pfg und 30 Pfg Glocke links auf adressiertem amtlichen FDC, Mi. 400.-	76,76 ☒	40,—
7183FP	40 Pfg Glocke, zwei Stück, auf portogerechtem R-brief der 2. Gewichtsstufe von "BERLIN-STEGLITZ 8.10.51" nach Reutlingen	79 ☒	60,—
7187	30 Pfg "125. Todestag von Ludwig van Beethoven", Plattenfehler I "Bruch im Schenkel der 2 von 26", tadellos gestempelt, gepr. Schlegel BPP, selten, Mi. 150.-	87I ☉	50,—
7188FP	30 Pfennig "125. Todestag von Ludwig van Beethoven", waagerechte Gummiriffelung, entwertet "Berlin-Zentralflughafen 22.12.52", tadellose Erhaltung, sehr seltene Marke, Fotoattest H.-D. Schlegel BPP (2017): "Die Qualität ist einwandfrei, in der für diese Ausgabe normalen Zähnung.", Mi. 2.500.-	87y ☉	750,—
7189FP	10 Pfennig "Vorolympische Festtage in Berlin", waagerechte Gummiriffelung, gestempelt "Berlin Halensee", tadellos, Fotoattest A. Schlegel BPP: "Die Erhaltung ist einwandfrei.", Mi. 1.000.- - seltene Marke!	89y ☉	250,—
7191	4 Pfg - 40 Pfg Männer der Geschichte auf 10 teils amtlichen FDCs	91/100 ☒	100,—
7193	4 Pfennig bis 40 Pfennig Berühmte Berliner tadellos postfrisch im offiziellen Geschenkeft des Senators für Postwesen, samt zugehörigem Briefumschlag, selten!	91/100GH **	100,—
7194P	5 Pfg - 40 Pfg Glocke Mitte, auf 3 FDC's, Mi. 640.-	101/05 FDC ☒	130,—
7201	4 und 20 Pfg Bauten II, je 4er-Block, tadellos postfrisch, unsigniert, Mi. 430.-+	112/13(4) **	100,—
7204P	10 Pfg Ottmar Mergenthaler, Ankündigungskarton (grau, Format ca. Din A 6 quer) mit dem Trockensiegel der Bundesdruckerei mit aufgeklebtem Schwarzweiß-Foto der Marke, kl. Knitterspur - soweit tadellos, mit der unvermeidlichen Klebespur rückseitig oben von der Befestigung auf dem Vorlageblatt, Mi. 380.-	117AK (*)	100,—
7207FP	7 Pfg Bauten mit linkem Bogenrand und Druckerzeichen "AI" und Teil-HAN "15343...", gestempelt mit SST "PASSAU", tadellose Erhaltung, Kabinett, Fotobefund H.-D. Schlegel BPP (2019) "echt, einwandfrei"	121DZ ☉	70,—
7209P	70 Pfg Bauten II, 4er-Block, tadellos postfrisch, unsigniert, Mi. 700.-+	123(4) **	170,—
7210P	70 Pfg Berliner Bauten, Paar vom Bogenrand mit HAN "15324. 54 2", postfrisch, Mi. 980.-	123HAN **	300,—
7211	1 Pfg bis 3 DM Stadtbilder (III) auf insgesamt 15 Blanko-FDC-Umschlägen, 1 Pfg in Variante x und y, tadellose Erhaltung, Mi. 2.430.- selten!	140/54FDC ☒	450,—
7212FP	25 Pfg Berliner Stadtbilder mit Unterrand und Druckerzeichen "HB", tadellos postfrisch, unsigniert, sehr seltenes Druckerzeichen, Kabinett	147DZ **	280,—
7213	40 Pfg Stadtbilder, waagerechtes Paar auf Luftpostbrief von "BERLIN 1.11.58" nach Los Angeles	149 ☒	50,—

**Alle Einzellose und Atteste sind unter
www.reinhardfischerauktionen.de**

farbig abgebildet!

**Dort sind auch 4031 weitere Lose zu finden, die nicht im
gedruckten Katalog, sondern nur im Internet zu finden sind!**

Berlin

7214	1 Mark Stadtbilder, Ersttagsbrief mit Sonderstempel "BERLIN 10.11.56", tadellos, Mi. 600.-	153 ☒	100,—
7216P	3 DM Stadtbilder, tadellos 6er-Block, ungefaltet, gestempelt	154(6) ☉	400,—
7220	1961, Persönlichkeiten, kpl. Viererblocksatz, Mi.206/09, 212/13 je geprüft Schlegel BPP, Mi. 1.300.- +	199/213(4) ☉	250,—
7221FP	10 Pfennig "Albrecht Dürer" mit Handstempelaufdruck "Entwertet, nur für Versuchszwecke im posttechnischen Zentralamt Darmstadt verwendete Marke, gepr. Schlegel BPP (doppelte Signatur), Mi. 600.-	202XP **	200,—
7223	10 Pfennig bis 80 Pfennig Kleine Bauwerke, Viererblocksatz, jeder Wert zentrisch gestempelt mit Letzttagsstempel "BERLIN 31.12.1991", tadellose Erhaltung, Fotoattest Schlegel BPP: "Die Erhaltung ist einwandfrei.", Mi. 560.- (das ist der Preis für zwei waagerechte Paarsätze ohne Aufschlag für den selteneren Viererblock)	242/49(4) ☉	150,—
7224FP	"Neubrandenburg", dunkelblaugrün ohne Werteindruck, Probedruck mit Handstempelaufdruck "Entwertet", auf Briefumschlag mit Entwertung "Darmstadt 2 xy 2.11.64", die Marke wurde nur zu Versuchszwecken im posttechnischen Zentralamt in Darmstadt verwendet, Fotoattest Schlegel BPP	247P **	100,—
7225FP	"Neubrandenburg", dunkelblaugrün ohne Werteindruck, Probedruck mit Handstempelaufdruck "Entwertet", auf Briefumschlag mit Entwertung "Darmstadt 2 xy 2.11.64", die Marke wurde nur zu Versuchszwecken im posttechnischen Zentralamt in Darmstadt verwendet, Fotoattest Schlegel BPP	247P ☒	150,—
7226FP	80 Pfennig "Ellinger Tor in Weissenburg" olivbraun (statt dunkelrotbraun), Probedruck mit Handstempelaufdruck "Entwertet", zu Versuchszwecken beim posttechnischen Zentralamt in Darmstadt verwendet, tadellos postfrisch, Fotoattest Schlegel BPP, Mi. 500.-	249P **	120,—
7227	80 Pfennig "Ellinger Tor in Weissenburg" olivbraun (statt dunkelrotbraun), Probedruck mit Handstempelaufdruck "Entwertet", zu Versuchszwecken beim posttechnischen Zentralamt in Darmstadt verwendet, auf Brief mit Entwertung "Darmstadt 2 xy 9.12.61", tadellos	249P ☒	150,—
7233FP	30 Pfennig Jugendmarke "Tierschutz", Abart "Farben Blaugrün, Kobalt und Magenta fehlend", entwertet mit Ersttagssonderstempel "1 Berlin 12 4.2.1972", tadellose Erhaltung, Fotoattest A. Schlegel BPP: "Die Erhaltung ist einwandfrei.", Mi. 1.400.- - seltene Marke!	420F ☉	400,—
7235	10 Pfg bis 230 Pfg "Burgen und Schlösser", kompletter Satz zu 16 Werten im Bogen, tadellos postfrisch, Mi. 1.700.- (ohne Aufschläge für Einheiten etc.)	ex532/615 **	200,—
7236	5 Pfg - 500 Pfg Frauen im kompletten Viererblocksatz von 17 Werten, ungefaltet, tadellos, Fotobefund Schlegel BPP "echt und einwandfrei", Mi. 1.000.-+	770,u.a. (4) ☉	180,—
7237P	5 Pfg bis 500 Pfg "Frauen der deutschen Geschichte", waagerechter Paarsatz, kompletter Satz mit allen 17 Werten, tadellos gestempelt "BERLIN", Fotoattest Schlegel BPP: "Die Erhaltung ist einwandfrei.", Mi. 500.-+	770/849ex ☉	100,—
7238	5 Pfg bis 500 Pfg "Frauen der deutschen Geschichte", kompletter Satz mit allen 17 Werten, je auf Maximumkarte mit Sonderstempel, in vorliegender Form nicht häufig	770/849ex ☒	100,—
7239P	5 Pfg - 500 Pfg Frauen der deutschen Geschichte, 17 Werte kpl. in 4er-Blocks aus oberen Bogenecken mit den jeweiligen Ersttagssonderstempel, Fotoattest Schlegel BPP, Mi.1.000.-	770/849 EX ☉	150,—

Berlin Ganzsachen

7243	1950, Währungsgeschädigte 10 Pfg Ganzsachenkarte mit Sonderstempel "BERLIN_STEGLITZ/FURTWÄNGLER-KONZERT DER BERLINER PHILHARMONIKER IM TITANIA-PALAST/29.10.50".	P22 ☒	50,—
7244	Funklotterie-Postkarte, Verkaufspreis handschriftlich geändert von 70 Pfg auf 65 Pfg, tadellos postfrisch, Mi. 80.-	FP1 **	25,—

Berlin Markenheftchen

7251	Markenheftchen Burgen und Schlösser mit Plattenfehler X und IX, mit Zählbalken, postfrisch, gepr. und Fotoattest Schmidl BPP, Hölzer Nr. MH 11a IX X ZB bz RZ, Mi. 600.-+	MH11a X+IX mZ **	130,—
7252	1989, Sehenswürdigkeiten, 5 DM Markenheftchen, Plattenfehler I auf Mi.-Nr. 798, mit Zählbalken, tadellos gestempelt, selten, Fotobefund H.-D. Schlegel BPP	MH15ImZ ☉	100,—

Berlin Markenheftchenblätter

7254	Brandenburger Tor 1966, Heftchenblatt mit Plattenfehlern 286 II und 288 II, tadellos postfrisch	H.-Bl.13 **	100,—
7255	Brandenburger Tor 1966, Heftchenblatt mit den Plattenfehlern Mi.-Nr. 286I und 288I, tadellos postfrisch, Fotoattest Schlegel BPP: "in der für Heftchenblätter normalen Zähnung."	H.-Bl.13 **	100,—

Berlin Markenheftchenbogen

7257	1952, Berliner Bauten, Markenheftchenbogen, postfrisch, dreimal senkrecht gefaltet, eine Reihe etwas angetrennt, Mi. 6.000.-	MHB2 **	800,—
------	--	---------	-------

Berlin Zusammendrucke

7258	1952, Berliner Bauten, Komplette Garnitur aller verschiedenen Zusammendrucke, tadellos postfrisch, im Anschluss noch alle bis 1969 verausgabten Zusammendrucke, ebenso tadellos postfrisch, enormer Katalogwert	W17/SKZ4u.a. **	1300,—
7262P	10+Z+10, senkrechter Zusammendruck, Seitenrand durchgezähnt, postfrisch, Mi. 320.-	SZ1A **	100,—
7270P	1+R6+1, waagerechter Zusammendruck, postfrisch, Mi. 320.-	W36 **	100,—

FRANZÖSISCHE ZONE

Französische Zone - Baden

7283	Blockausgabe "Wiederaufbau der Stadt Freiburg", gezähnt mit Abart I (Sirene) und Bl. 1 B IV mit Abart "Farbpunkt", je tadellos postfrisch, Mi. 700.-	Bl.1u.a.AI, **	100,—
7286	Blockausgabe "Deutsches Rotes Kreuz", Type I, entwertet mit rotem Sonderstempel "Freiburg (Breisgau), Henri Dunant, Gründer des Roten Kreuzes, 24.6.49", tadellose Erhaltung, unsigniert, Fotoattest H.-D. Schlegel BPP (2018): "Die Qualität ist einwandfrei.", Mi. 2.000.- - TOP-Stück der seltenen Ausgabe!	Bl.2I ☉	500,—
7287	Rotes Kreuz-Block, Type II/II (kleines B) mit rotem Sonderstempel "FREIBURG / HENRI DUNANT - GRÜNDER DES ROTEN KREUZES 19.5.49", tadellos erhalten, Fotoattest Straub BPP "echt und einwandfrei" (2010), Mi. 2.800.-	Bl.2II ☉	600,—
7288P	30 Pfennig "Ingenieurkongress in Konstanz", 2. Auflage, Eckrandstück oben links (Feld 1), tadellos postfrisch, Fotoattest Schlegel BPP: "Die Erhaltung ist einwandfrei.", Mi. 650.-+	46II **	200,—
7289P	30 Pfg Konstanz, 2. Auflage, tadellos postfrisch, unsigniert, Mi. 650.-	46II **	150,—

**Alle Einzellose und Atteste sind unter
www.reinhardfischerauktionen.de**

farbig abgebildet!

**Dort sind auch 4031 weitere Lose zu finden, die nicht im
gedruckten Katalog, sondern nur im Internet zu finden sind!**

Französische Zone - Rheinland-Pfalz			
7291FP	24 Pfg Freimarke mit markant vertikal verschobener Zähnung, dadurch die Marke mittig geteilt, oberer Bogenteil mit 20 Werten und allen Bogenrändern, die obere Reihe tadellos postfrisch, in der unteren Reihe 3 Werte mit Haftspuren sowie 6 Werte mit Bugspuren, mittig gefaltet und dadurch ein Wert angetrennt, sehr dekorative und ungewöhnlich stark verzähnte Einheit	8Vz(20) **/*	100,—
Notmaßnahmen Brit. Zone			
7298	6 Pfg Ganzsache mit L1 "Köln-Mülheim", bedarfsgebraucht nach Solingen, entwertet "Köln Mülheim 10.11.45", tadellose Erhaltung, Mi. 450.-	P790I ☒	175,—
Bizone			
7332P	3 Pfg AM-Post, MeF von 28 Stück, teils in Einheiten, vorder- und rückseitig portorichtig auf R-Brief (Gebrauchsspuren) von RINTELN 26.4.46 nach Hess.Oldendorf mit Ank.-Stpl., Mi. 800.-	10Az (28) ☒	180,—
7333P	3 Pfg AM-Post, gez. L 14 ½ : 14 ¼, waager Paar, gest. TELGTE 9.10.45, Fotoattest Schlegel BPP: "echt und einwandfrei", Mi. 700.-	10By(2) ☉	140,—
7339P	5 Pfg AM-Post, gez. 14 3/4 : 14 1/2, waager. 6er-Block mit 1 und 50 Pfg, 3 Pfg Kontrollrat, portorichtig auf R-Brief von KIRCHLENGERN 8.10.46 nach Bockenem, gepr. Hettler BPP, Mi. 690.-	10Gy,32Aa ☒	170,—
7341	3 Pfg AM-Post, englischer Druck, Eckrand-4er-Block mit Platten-Nr. "6B", tadellos postfrisch, in dieser Form besonders dekorativ, Fotobefund A. Schlegel BPP (1999), Mi. 1.320.-	10By Pl.-Nr.(4) **	350,—
7346	6 Pfg AM-Post, "x"-Papier mit 10 Pfg gez. 11:11½, je waager. Paar (10 Pfg fehlendes Zahnloch), portorichtig auf Nachnahmebrief von HAMBURG 16.2.46 nach Bad Pyrmont, Fotobefund Wehner BPP: "echt, übliche Beförderungsspuren, zeittypische normale Zähnung", Mi. 240.-	13Ax,22Bz ☒	60,—
7348	6 Pfg AM-Post, gez. 14 1/4 : 14 3/4 (unten senkr. breiten Ausgleichszahn), waagerechtes rechtes Randpaar, postfrisch, Mi. 160.-	13Cz (2) **	30,—
7349P	6 Pfg gelborange, seltene C-Zähnung, 4er-Block, zentrisch gestempelt "DROLSHAGEN 13.4.46", eine in Einheiten äußerst seltene Marke und Schaustück für jede Sammlung, Fotobefund Hettler BPP "Bedarfsstück", Mi. 2.400.-	13Cz(4) ☉	400,—
7350	6 Pfg AM-Post, gez. 14½ : 14¼, senkr. Paar als MeF auf Brief von HAMM 27.10.45 nach Dortmund, Mi. 200.-	13Dy (2) ☒	50,—
7351	6 Pfg AM-Post englischer Druck, orange, gez. 14½:14¼, linkes oberes Eckrandpaar mit Plattennummer 1B, postfrisch (Randecke beschriftet), Fotobefund Hettler BPP, Mi. 840.-	13Dy Pl.-Nr **	200,—
7352P	6 Pfg AM-Post, gez. L 14 ½, waager. Paar mit 12 Pfg auf Sammlerortsbrief, Fotobefund Hettler BPP, Mi. 1.000.- für lose Marken	13Ey(2),15 ☒	180,—
7354P	6 Pfennig gelborange, gezähnt L 14 3/4 : 14 1/2, Papier y, waagerechtes paar, gestempelt, Fotobefund Hettler BPP, Mi. 300.-	13Gy ☉	50,—
7355P	6 Pfg AM-Post, gez. 14 3/4 : 14 1/2, waager. Paar, gest. HANNOVER 17.11.45, Fotobefund Hettler BPP: "echt und einwandfrei", Mi. 300.-	13Gy (2) ☉	60,—
7358	6 Pfg AM-Post, englischer Druck, Eckrand-4er-Block mit Platten-Nr. "1B", tadellos postfrisch, unsigniert, Mi. 208.-	13Ax Pl.-Nr.(4) **	60,—
7359	6 Pfg AM-Post, englischer Druck, Eckrand-4er-Block mit Platten-Nr. "1C", tadellos postfrisch, Eckbug im Eckrand ohne Belang, tiefst gepr. Hettler BPP, Mi. 208.-	13Ax Pl.-Nr.(4) **	60,—
7360	6 Pfg AM-Post, englischer Druck, Eckrand-4er-Block mit Platten-Nr. "1A", tadellos postfrisch, unsigniert, Mi. 314.-	13Ay Pl.-Nr. (4) **	80,—
7361	6 Pfg AM-Post, englischer Druck, Eckrand-4er-Block mit Platten-Nr. "1A", tadellos postfrisch, tiefst gepr. Hettler BPP, Mi. 366.-	13Fy Pl.-Nr.(4) **	80,—
7362	6 Pfg AM-Post, englischer Druck, Eckrand-4er-Block mit Platten-Nr. "1D", tadellos postfrisch, unsigniert, Mi. 366.-	13Fy Pl.-Nr.(4) **	80,—
7363	8 Pfg AM-Post, gez. 14 3/4 : 14 1/2, waager. rechter Eckrand-12-Block mit Passerloch und Rechteck über Feld 6, postfrisch, Mi. 330.-	14Gy (12) **	60,—
7364	8 Pfg AM-Post, gez. 14 3/4 : 14 1/2, waager. 3er-Streifen portorichtig auf Brief von HORN 9.3.46 nach Oberlungwitz, Mi. 370.-	14Gy (3) ☒	90,—
7365	8 Pfg AM-Post, gez. 14 3/4 : 14 1/2, mit 1 und 3 Pfg portorichtig auf Brief von LÜTJENBURG 29.12.45 nach Güstrow, Mi. 200.-	14Gy,16,17 ☒	50,—
7366	12 Pfg AM-Post, englischer Druck, Rand-4er-Block auf Papier z, tadellos postfrisch, tiefst gepr. Schlegel BPP, Mi. 280.-	15aFz(4) **	50,—
7367P	12 Pfg AM-Post, gez. 14 3/4 : 14 1/2, Unterrand-6er-Block, untere linke Marke Rand mit Passerloch ohne Rechteck, postfrisch, Mi. mit Rechteck 1.000.-, ohne Rechteck -	15aGy (6) **	200,—
7368	1 Pfg AM-Post, Plattenfehler "weißer Strich am A in Deutschland", gest., Mi. 200.-	16Az XII ☉	45,—
7369P	1 Pfg AM-Post, rechter oberer Eckrand-4er-Block mit 6stelliger Zählnummer 20 0877, ungebraucht, (Gummi unfrisch, Eckbug im Rand, linke untere Marke Stockfleck), Fotobefund Hettler BPP, Mi. für ** 1.000.-	16B s6 *	150,—
7370	1 Pfg AM-Post, deutscher Druck, Eckrand-4er-Block mit roter Bogenrandzählnummer "4207", tadellos postfrisch, unsigniert, Mi. 250.-+	16Bzr4(4) **	50,—
7371	1 Pfg AM-Post mit 2 Pfg und 16 Pfg portorichtig auf Nachnahme-Drucksache aus Siegen 15.12.45, Mi. 220.-	16D,20,25 ☒	60,—
7372P	3 Pfg AM-Post, Fehlfarbe schwärzlichviolett, Unterrandstück postfrisch, Fotobefund Hettler BPP: "echt und einwandfrei", Mi. 750.-	17AF **	180,—
7373	3 Pfg AM-Post, Plattenfehler "Linie unter M P gebrochen" mit 7mal 3 Pfg portorichtig auf Brief von HAMBURG 11.8.46 nach Eschwege, Mi. 320.-	17XVI ☒	70,—
7375	3 Pfg blauviolett, gez. 11½ : 11, rechtes Randstück, Einzelfrankatur auf Drucksache von KIEL 1.3.46 7-8V nach Ascheffel, Frühleerung noch Portoperiode 1, Mi. 250.-	17bC ☒	60,—
7376P	3 Pfg AM-Post, blauviolett, gez. L 11½ : 11, Unterrand-4er-Block rückseitig auf portorichtigem Brief, mit weiterer Marke (kurze Ecke) und 3er-Streifen grau violett auf Vorderseite von GREVENBROICH 20.5.46 nach Neuss, Fotobefund Hettler BPP: "echt, Brief Gebrauchs/Alterungsspuren", Mi. 680.-	17bC(5),aC ☒	130,—
7377FP	3 Pfg AM-Post, deutscher Druck, dunkelbläulichviolett auf z-Papier, tadellos postfrisch, unsigniert, Fotoattestkopie A. Schlegel BPP (2009) (für Einheit), Mi. 500.-	17bDz **	100,—
7378P	3 Pfg AM-Post, blauviolett, gez. L 11½, gest. KÖLN, Fotobefund Schlegel BPP: "echt, leichte Zahnverkürzungen", Mi. 750.-	17bDz ☉	100,—
7379P	3 Pfg AM-Post, blauviolett, gez. L 11½, gest., Fotobefund Schlegel BPP: "echt, die Marken weisen Zahnverkürzungen auf", Mi. 1.500.-	17bDz(2) ☉	200,—
7380FP	4 Pfg - 25 Pfg AM-Post, Probedrucke auf Papier x, gezähnt L11, postfrisch, Fotoattest Schlegel A. BPP, Mi. 1.850.-	18/28Pll **	450,—
7381P	4 Pfg AM-Post, Probedruck, "x"-Papier, 4er-Block postfrisch, gepr. Schlegel BPP, Mi. 480.-	18Pll (4) **	100,—
7382P	5 Pfg AM-Post, senkr. 3er-Streifen, obere Marke mit Plattenfehler "Linie rechts neben E im linken Pfennig gebrochen", auf Kriegsgefangenen-Postkarte aus QUAKENBRÜCK 23.1.46 an P.W.Camp 2226, Mi. 420.-+	19B (3) ☒	120,—
7383	5 Pfg AM-Post, gez. 11½, mit 3 Pfg portorichtig auf Ortsbrief HAMBURG 22.11.45, Nachgebühr 4 Pfg für Weiterleitung, Mi. 140.-	19D,17a ☒	35,—
7384P	5 Pfg AM-Post, Probedruck, "x"-Papier, Oberrand-4er-Block postfrisch, gepr. Schlegel BPP, Mi. 480.-	19Pll (4) **	120,—
7385FP	5 Pfg ocker, ungezählter Probedruck im postfrischen Viererblock, Fotoattest Schlegel BPP "Der Probedruck ist echt. Das untere Pärchen weist eine Quetschfalte, das obere Pärchen eine Knitterspur, die rechte untere Marke am unteren Rand einen Einschnitt und die linke Marke eine Bleistiftnotiz auf", der Einschnitt ist ein Vortrennschnitt außerhalb des Markenrandes, seltene Einheit, Mi. 4.800.-	19PIUbv(4) **	750,—
7386	6 Pfg AM-Post, gez. L 11, "x"—Papier, Einzelfrankatur auf Postkarte von "GOSLAR 13.9.45" nach Wolfenbüttel, gepr. Hettler BPP, Mi. 160.-	20Ax ☒	35,—
7387	6 Pfg AM-Post, dunkelrötlichgelb, gez. L 11, 2. Auflage, 4er-Block gest. GOSLAR 2.7.46, minimale Zahnfehler, Fotobefund Schlegel BPP, Mi. 260.-	20Ax (4) ☉	60,—
7388	6 Pfg AM-Post, deutscher Druck, dunkelbraun quarzend auf x-Papier, tadellos postfrisch, unsigniert, Fotoattest A. Schlegel BPP (2008) für ehemaligen Viererblock: "echt und einwandfrei", Mi. 450.-	20Axa **	75,—
7389P	6 Pfg AM-Post, dunkelrötlichgelb, gez. L 11, 1. Auflage, 2 Stück als portorichtige MeF auf Brief von STOLBERG 6.10.45 nach Goslar, Fotobefund Hettler BPP: "echt, Zähnung mit Verkürzungen/Gebrauchsspuren", Mi. 900.-	20Axa ☒	170,—

7390P	6 Pfg AM-Post, Plattenfehler "linke 6 gebrochen", gest. BRAKE 29.5.46, Fotobefund Arge/Scheibel: "echt, oben mittig ein Bug", Mi. 350.-	20Az XIX ☉	60,—
7391	6 Pfg AM-Post, 4er-Block mit 50 Pfg, 3mal 10 Pfg und 4er-Block Kontrollrat 10 Pfg Ziffern, portorichtig auf R-Brief mit Rückschein von BAD SCHWALBACH 15.5.46 nach Babenhausen, Mi. 180.-	20Az(4),32, ☒	45,—
7392P	6 Pfg AM-Post, gezähnt L11, aus der linken oberen Bogenecke, oben ungezähnt, postfrisch, leichter Bug, linker Bogenrand etwas angehtrennt, Fotoattest Dr. Koch VP, Mi. 300.-	20AzUo **	50,—
7393P	6 Pfg gezähnt L11, waagerechter 6er-Block vom Bogenunterrand, unten ungezähnt, postfrisch, tadellos, geprüft Schlegel BPP, Fotoattest Dr. Koch VP, Mi. 900.-	20AzUu **	200,—
7394P	6 Pfg AM-Post, gez. L 11½, rechtes Randstück, rechts ungezähnt, ungebr. (Gummi unfrisch, Bugspur im Rand), Fotobefund Hettler BPP, Mi. für ** 400.-	20D Ur *	50,—
7395FP	6 Pfg Probedruck auf x-Papier, tadellos postfrisch, Fotoattest Schlegel BPP, Mi. 800.-	20PII **	150,—
7396FP	6 Pfg purpur, ungezählter Probedruck, postfrisch, Fotoattest Hettler BPP, Mi. 1.200.-	20PIUav **	220,—
7399FP	8 Pfg AM-Post, sehr seltene Zähnung 11½ : 11, linker oberer Eckrand-4er-Block mit 1 Pfg rechter oberer Eckrand-4er-Block mit roter 4stelliger Zähnummer und 16 Pfg Einzelmarke (Nr. 25Az) und senkr. Oberrandpaar (Nr. 25 Bz) portorichtig auf R-Brief von BRAUNSCHWEIG 30.10.46 nach Harburg, Fotoattest Schlegel BPP: "echt, unteres Paar 8 Pfg waagerechten Knick, restlichen Werte einwandfrei, Umschlag gefaltet". 16r4 wertet gestempelt schon 1.200.- EUR, auf Brief nicht notiert, 21Cz auf Brief 1.500.- und die drei weiteren Einzelmarken je 900.-, ein Mi. von 6.000.- wäre wohl etwa richtig !	21Cz,16Br4 ☒	1100,—
7401FP	8 Pfg ocker, ungezählter Probedruck mit herstellungsbedingter Papierfalte, Fotoattest Hettler BPP "echt und einwandfrei", Mi. 1.200.-	21PIUbv **	280,—
7402	8 Pfg AM-Post, deutscher Druck, mit bunter Zusatzfrankatur auf portogerechtem Express-R-Brief der zweiten Gewichtsstufe von "NÜRNBERG 31.10.46" nach Weißenburg mit Ankunftsstempel, nicht häufige Verwendung, gepr. A. Schlegel BPP	21u.a. ☒	50,—
7404FP	10 Pfg AM-Post, gez. L 11, rechtes Randstück, rechts ungezähnt, gest. MÜNSTER, Fotobefund Arge/Wehner: "echt, linke Zähnung vermutlich durch unvollständige Perforation sehr flach, Bug im rechten Rand erkennbar. Sonst zeittypisch normal gezähnt", Mi. gest. unbekannt.	22Az Ur ☉	400,—
7406	10 Pfg AM-Post, deutscher Druck, Zähnung D Eckrand-4er-Block, tadellos postfrisch, unsigniert, sehr seltene und dekorative Einheit, Fotoattest Hettler BPP (1995), Mi. 2.000.-	22Dz(4) **	350,—
7407FP	10 Pfg purpur, ungezählter Probedruck, tadellos postfrisch, Fotoattest Schlegel BPP, Mi. 1.200.-	22PIUav **	280,—
7412P	12 Pfg AM-Post, 6er-Block, rechte untere Marke Plattenfehler "stark verkürztes T in Post" (Feld 80), linke untere Marke "Post fettgedruckt" (Feld 78) mit 3 Pfg 4er-Block portorichtig auf R-Brief von HAMBURG 27.5.46 nach Ansbach, Mi. 400.-	23XX,I,17 ☒	100,—
7413FP	12 Pfg ocker, ungezählter Probedruck vom linken Rand, postfrisch, Fotobefund Schlegel "Der Probedruck ist echt und hat Originalgummi, er weist Fingerabdrücke auf.", sehr selten, Mi. 1.500.-	23PIUbv **	300,—
7414P	15 Pfg AM-Post, gez. 11½ : 11, rechter oberer Eckrand-4er-Block mit handschriftlicher roter Bogenzähnummer, postfrisch, Fotoattest Hettler BPP: "echt und einwandfrei", Mi. 1.000.-	24Cr4H **	250,—
7416	20 Pfg AM-Post, Oberrandstück mit Setzfehler "Punkt statt Komma im Rand" mit 4 Pfg portorichtig auf Bedarfsbrief von KIEL 23.3.46 nach Itzehoe, Mi. 400.-	26Br 1,2 ☒	100,—
7422	20 Pfg AM-Post, lebhaftblau, gez. 11:11½, Unterrand-4er-Block mit 1 Pfg und 3 Pfg portorichtig auf R-Brief von AACHEN 29.5.46 nach Goslar, Mi. 435.-	26bB (4) ☒	100,—
7423P	20 Pfg AM-Post, lebhaftblau, gez. 11:11½, Plattenfehler "U in Deutschland links eingekernt", linke untere Marke im Unterrand-4er-Block, zentr. gest. AACHEN 29.5.46, Mi.435.-	26bBXVIII ☉	100,—
7425P	24 Pfg AM-Post, Probedruck, "y"-Papier, linkes Randstück postfrisch, gepr. Dr. Wittmann, Mi. 500.-	27PIII **	120,—
7426	24 Pfg AM-Post, Plattenfehler "P von Post oben links gebrochen" mit 10 Pfg und 50 Pfg portorichtig auf R-Brief (Klappe fehlt) von BAD WIESSEE 13.3.46 nach Storkow, Mi. 600.-	27VI,22,32 ☒	140,—
7427P	25 Pfg AM-Post, links ungezähnt, senkr. Paar im linken Rand-4er-Block, postfrisch, gepr. Schlegel, Mi. 600.-	28AUI (2) **	140,—
7430FP	25 Pfg AM-Post, lilaultramarin, gez. L 11½ : 11, Plattenfehler "Oval mit Ornament verbunden", gest. HAMBURG, Fotobefund Arge/Schmettkamp: "echt, Bedarfsstück, raue Zähnung herstellungsbedingt", Mi. 500.-++	28Cz I ☉	140,—
7431P	25 Pfg AM-Post, gez. L 11½ : 11, mit 50 Pfg portorichtig auf Auslands-Zensurbrief von DÜSSELDORF 1.7.46 nach Wien, Fotobefund Hettler BPP: "echt, leichte Gebrauchsspuren", Mi. 800.-	28Cz,32bB ☒	200,—
7432P	25 Pfg AM-Post, Probedruck, "x"-Papier, Oberrand-4er-Block postfrisch, gepr. Schlegel BPP, Mi. 480.-	28PII (4) **	110,—
7441	40 Pfg AM-Post, deutscher Druck, Eckrand-4er-Block mit roter Bogenrandzähnummer "902", tadellos postfrisch, seltene und dekorative Einheit, Fotoattest H.-G. Schlegel BPP (1994), Mi. 1.230.-	30bB zr3(4) **	300,—
7442P	30 Pfg AM-Post, grünoliv, Plattenfehler "Farbpunkt im ersten D von Deutschland und im E vom rechten Pfennig" mit Nebenfrankatur portorichtig auf R-Brief der 2. Gewichtsstufe von HAMBURG 17.8.46 nach Ammerdorf, Mi. 500.-	30bCXXV ☒	120,—
7445	40 Pfg rotlila, Zähnung B, postfrischer Randviererblock, Fotoattest Hettler BPP "echt und einwandfrei", Mi.800.-	30dBz(4) **	150,—
7447	50 Pfg AM-Post im waager. Paar, Zähnung L 11 1/2 : 11, tadellos postfrisch, Fotoattest Hettler BPP: "ECHT und EINWANDFREI", Mi. 450.-	32aC(2) **	100,—
7452FP	60 Pfg AM-Post, dunkelkarminbraun, gez. L 11, gest. ESSEN, Fotobefund Arge/Schmettkamp: "echt, Gebrauchsspuren und Zahnverkürzungen", Mi. 1.200.- kursiv	33aAz ☉	250,—
7453FP	60 Pfg AM-Post, dunkelkarminbraun, gez. L 11, 4er-Block, zentr. gest. HAMELN 7.1.46, Fotoattest Schlegel BPP: "Marken und Stempel sind echt. Der Viererblock ist mittig gefaltet, dabei z.T. die Zähnung mit Bügen, die rechte obere Marke mit Zahnfehlern", Mi. 4.800.- - gestempelte Viererblöcke dieser Variante sind kaum bekannt !	33aAz (4) ☉	750,—
7454P	60 Pfg karminbraun, seltene A-Zähnung auf eingeschriebenem portogerechten Bedarfsbrief, 60 Pfg oben mit min. Zahnverkürzungen, Fotobefund Hettler BPP, Mi. 2.200.-	33aAz,23B ☒	400,—
7455FP	60 Pfg AM-Post, dunkelkarminbraun, gez. L 11:11½, rechte obere Bogenecke mit roter 4-stelliger handschriftlicher Bogenzähnummer, postfrisch, Fotobefund Arge/Schmettkamp: "...echt. leichte Lagerungsspuren am Oberrand, sonst einwandfrei", Mi. unbekannt.	33aBz r4H ☉	500,—
7456FP	60 Pfg AM-Post, karminbraun, gez. 11½, 4er-Block mit zentrisch abgeschlagenem Ersttagsstempel BRAUNSCHWEIG 21.9.45, Attestkopie Hettler BPP: "echt und einwandfrei, von der OPD für Geschenkw Zwecke rückdatiert", Mi. 6.000.-	33aDz (4) ☉	1000,—
7459	80 Pfg schwarzviolettultramarin, D-Zähnung, mit 4 Pfg auf portogerechtem R.-Brief, Fotobefund Schlegel BPP "Die 34D hat unten Zahnängel", Mi. 800.-	34Dz,18A ☒	120,—
7460	80 Pfennig AM-Post, schwarzviolettultramarin, A-Zähnung auf portogerechtem R.-Brief, Fotoattest Hettler BPP "34 A Zähnung mit Verkürzungen. Der Brief ist echt", Mi. 800.-	34aAz ☒	140,—
7462P	80 Pfennig AM-Post, schwarzviolettultramarin, A-Zähnung, tadelloser, gestempelter Viererblock, Fotoattest Schlegel BPP: "echt und einwandfrei", Mi. 2.000.-	34aAz(4) ☉	450,—
7464	80 Pfg AM-Post, schwarzviolettultramarin, gez. L 11:11½, tadellos postfrisch, unsigniert, Mi. 200.-	34aBz **	50,—
7465	80 Pfg schwarzviolettultramarin, C-Zähnung, Viererblock a. kleinem Briefstück, Fotoattest Hettler BPP "echt, Zähnung rechts oben und rechts unten ungleichmäßig", Mi. 1.200.-	34aCz △	250,—
7466FP	80 Pfg AM-Post, gez. 11½:11, linkes Randstück, links ungezähnt, postfrisch, Fotoatteste Schlegel und Wehner, je BPP: "echt und einwandfrei", Mi. 1.200.-	34aCz UI **	300,—
7467P	80 Pfg schwarzviolettultramarin in C-Zähnung, Mischfrankatur mit 2mal 1 Pfg AM-Post - Nr. 16Bz - diese mit herstellungsbedingtem Ausfall einiger Zähnungslöcher (Überlastung der Produktion und nicht direkt ausgewechselte Perforationsnadeln sind hierfür die Ursache) und 2 Pfg Kontrollrat auf portogerechtem R.-Brief, Umschlag oben durch Öffnen etwas beschnitten, seltener Beleg, Fotobefund A. Schlegel BPP: Mi. 650.-	34aCz,16Bz ☒	150,—
7469	80 Pfg schwarzblau im 4er-Block, C-Zähnung, tadellos postfrisch, Fotoattest Hettler BPP, Mi. 720.-	34bC **	120,—
7470	80 Pfg AM-Post, deutscher Druck, schwarzblau, tadellos postfrisch, gepr. Hettler BPP, Mi. 180.-	34bCz **	40,—
7471P	80 Pfg schwarzblau in C-Zähnung in Mischfrankatur mit Mi. 16A und 17aA auf portogerechtem R.-Brief, Fotoattest Hettler BPP "Die 80 Pfg hat oben über MP eine kleine Rand/Zahnschürfung. Gesamterhaltung sonst echt und einwandfrei", Mi. 2.400.-	34bCz ☒	450,—

7472	80 Pfg schwarzblau, tadellos postfrischer Randviererblock, Fotoattest Hettler BPP "echt und einwandfrei", Mi. 720.-	34bCz(4) **	120,—
7474P	80 Pfg schwarzviolett-ultramarin, gezähnt L11, Papier z, auf philatelistischen Orts-R-Brief von "DASSEL 15.10.45", geprüft Schlegel A. BPP, Mi. 500.-	34aaAz ☒	100,—
7475P	1 M. mit Plattenfehler "erstes R von linkem REICHSMARK beschädigt", gestempelt, tadellos, sehr selten, Fotoattest Hettler BPP, Mi. 1.200.-	35BI ☉	600,—
7476P	1 M. mit Plattenfehler auf der Linie unter ND von DEUTSCHLAND, gestempelt "USLAR 27.5.46", sehr selten, gepr. Schlegel A. BPP, Mi. 1.200.-	35BIII ☉	400,—
7478	1 RM im waager. Paar vom rechten Seitenrand auf überfrankiertem R.-Brief, Fotobefund Schlegel BPP "echt, Die linke Marke weist am oberen Rand Zahnverkürzungen auf, die Erhaltung der rechten Marke ist einwandfrei", Mi. 1.100.-	35Bz ☒	200,—
7479P	1 RM, AM-Post gez. L 11:11½, 4er-Block, zentr. Sonderstempel HANNOVER-Niedersachsenschau 17.8.1946, Fotoattest Hettler BPP: "echt und einwandfrei", Mi. 2.200.-	35Bz (4) ☉	450,—
7480FP	1 Reichsmark AM-Post, Plattenfehler II "gebrochenes E in Deutschland", gestempelt "Bremen 1 e c 30.3.46", ausgabetypische für die Ausgabe (herstellungsbedingt) unregelmäßige Zähnung rechts - ansonsten zeittypisch normale Zähnung, seltene Marke, gerade in echt gestempelter Erhaltung, Fotoattest Wehner BPP (07/2019), Mi. 1.200.-	35BzII ☉	200,—
7481P	1 RM dunkelgrün, Plattenfehler IV, sauber gestempelt "BREMEN 5 g g 15.6.46", rechtsseitig oben ein minimaler Einschnitt, Fotobefund A. Schlegel BPP (2016), Mi. 2.400.-	35BzIV ☉	180,—
7483	2 Pfg Arbeiter Bandaufdruck, 4er-Block mit Doppelaufdruck, davon einmal diagonal, tadellos postfrisch, tiefst gepr. Schlegel BPP, Mi. 720.-+	36I DDF(4) **	200,—
7487P	2 Pfg Arbeiter mit Bandaufdruck, Abart "dreiseitig ungezähnt", als senkrechtes Oberrandpaar mit Normalmarke, tadellos postfrisch, gepr. Schlegel BPP, Mi. 350.-	36IUdr **	100,—
7489	6 Pfg Arbeiter mit Bandaufdruck, Abart "diagonaler Aufdruck", tadellos postfrisch, gepr. Schlegel BPP, Mi. 180.-	37ID **	40,—
7493P	6 Pfg Arbeiter mit Netzaufdruck, Abart "Aufdruck nur rückseitig", tadellos postfrisch, Fotoattest Schlegel BPP (für 6 verschiedene Werte), Mi. -.-	37IIR **	100,—
7494	6 Pfg Arbeiter mit Bandaufdruck, Abart "senkrechter Aufdruck", tadellos postfrisch, gepr. Schlegel BPP, Mi. 100.-	37IS **	25,—
7495FP	6 Pfg und 12 Pfg Arbeiter, Probedrucke mit schwarzem Moirelinien-Aufdruck, postfrisch bzw. ungebraucht ohne Gummi, wie verausgabt, Fotoattest Schlegel D. BPP, Mi. 1.800.-	37P,40P **/(*)	450,—
7496P	8 Pfg Bandaufdruck aus der linken oberen Bogenecke mit Druckerzeichen "7" (negativ) mit Zusatz 2 Pfg Bandaufdruck (2) auf portogerechter Bedarfskarte von "BIELEFELD 31.8.48" nach Brackwede, Karte oben kleine Fehlstelle, im Mi. auf Beleg nicht bekannt.	38I DZ ☒	100,—
7504P	12 Pfg und 24 Pfg Arbeiter mit Bandaufdruck, Münchener Postfälschung, tadellos postfrisch. Während der Kurszeit der Marken (1948) wurden in betrügerischer Absicht zum Schaden der Post Bogen der 12 Pfg und 24 Pfg Reihe für Reihe vom Fälscher mit imitierten Bandaufdrucken versehen. gepr. H.-G. Schlegel BPP mit Fotobefundkopie (für ehemaligen Viererblock), Mi. 800.-	40I,44IPFä **	200,—
7505P	12 Pfg und 24 Pfg Arbeiter mit Bandaufdruck, Münchener Postfälschung, tadellos postfrisch. Während der Kurszeit der Marken (1948) wurden in betrügerischer Absicht zum Schaden der Post Bogen der 12 Pfg und 24 Pfg Reihe für Reihe vom Fälscher mit imitierten Bandaufdrucken versehen. gepr. H.-G. Schlegel BPP mit Fotobefundkopie (für ehemaligen Viererblock), Mi. 800.-	40I,44IPFä **	200,—
7507	12 Pfg Arbeiter mit Bandaufdruck, Abart "doppelter Aufdruck - davon einer kopfstehend", tadellos postfrisch, gepr. Schlegel BPP, Mi. 80.-	40IDK **	20,—
7508	12 Pfg Arbeiter mit Netzaufdruck, Abart "Aufdruck auf Vorder- und Rückseite", tadellos postfrisch, gepr. Schlegel BPP, Mi. 90.-	40IIDD1 **	20,—
7516	20 Pfg Arbeiter mit gemeinsamem Band- und Netzaufdruck, tadellos postfrisch, gepr. Schlegel BPP, Mi. 120.-	43I/IDD **	30,—
7533P	2 Pfg - 84 Pfg Ziffer mit doppeltem Bandaufdruck, postfrisch komplett, gepr. Schlegel BPP, Mi. 1.400.-	52/68 IDD **	300,—
7534P	2 Pfg - 84 Pfg Ziffer mit doppeltem Netzaufdruck, postfrisch komplett, geprüft BPP, Mi. 1.600.-	52/68 IIDD **	350,—
7535FP	2Pfg - 84 Pfg Ziffer mit kopfstehenden Netzaufdruck, postfrisch komplett, 40 Pfg mit doppeltem kopfstehenden Aufdruck, geprüft Schlegel BPP, Mi. 1.400.-	52/68IIK **	320,—
7536FP	2 Pfg - 84 Pfg Ziffer mit kopfstehendem Band und Netzaufdruck, postfrisch, geprüft Dr. Dub, Fotoattest Schlegel BPP, Mi. 3.000.-	52/68/II DD **	700,—
7537P	2 Pfg - 84 Pfg Ziffer mit Band und Netzaufdruck kopfstehend, postfrisch, geprüft Dr. Dub, Fotoattest Schlegel BPP, Mi. 2.300.-	52/68/II K **	550,—
7538P	8 Ziffer auf dünnem Papier mit Bandaufdruck, postfrisch sehr selten, doppelt geprüft Schlegel BPP Mi. 2.000.-	53ly **	250,—
7539P	12 Pfg Ziffern mit Bandaufdruck, Walzendruckoberrandstück, Mischfrankatur mit 40INKb und 55 I (Fälschungen zum Schaden der Post) sowie 2 Pfg Bauten als portogerechte Frankatur auf Einschreiben-Fernpostkarte von "Stuttgart Bad-Cannstatt 19.9.48" nach Neuhausen/Filder mit rücks. Ank.-Stempel, Fotoattest H.-D. Schlegel BPP (2018): "Die Qualität ist einwandfrei." - sehr seltene Frankatur in vorliegender Form vermutlich Unikat!	56IWOR,u.a. ☒	600,—
7540	40 Pfg Ziffer, senkrechtes Paar, oben normaler, unten kopfstehender Bandaufdruck, postfrisch, geprüft Schlegel BPP, Mi. 700.-	64INKa **	130,—
7543FP	1 - 80 Pfg Ziffern mit Band bzw. Netzaufdruck, 18 Werte komplett, tadellos postfrisch, gepr. Dr. Dub, Schlegel BPP und 2 Fotoatteste A. Schlegel BPP "Marken und Aufdrucke sind echt, Originalgummi. Die Erhaltung ist einwandfrei.", Mi. 1.800.-	I/IX I/II **	400,—
7544FP	1 Pfg - 80 Pfg Ziffer mit doppeltem Netzaufdruck, postfrisch komplett, gepr. Dr. Dub und Schlegel BPP, Mi. 2.200.-	I/IX/IDD **	450,—
7545P	1 Pfg - 80 Pfg Ziffer mit doppeltem Band und Netzaufdruck, postfrisch geprüft Dr. Dub, Fotoattest Schlegel BPP, Mi. 3.300.-	I/IX/I,II DD **	600,—
7551FP	42 Pfg Ziffer mit doppeltem kopfstehenden Aufdruck, postfrisch, geprüft Schlegel BPP; Mi. 1.500.-	VII/IKD **	220,—
7553FP	1 RM Ziffer mit doppeltem Bandaufdruck, postfrisch, geprüft Dr. Dub und Schlegel BPP mit Fotoattest, Mi. 1.600.-	AIX/IDD **	350,—
7554P	1 RM Ziffer mit doppeltem Netzaufdruck, postfrisch, geprüft Dr. Dub und Schlegel BPP, Mi. 1.400.-	AIX/IDD **	280,—
7555P	1 RM Ziffer mit kopfstehenden Bandaufdruck, postfrisch, geprüft Dr. Dub und Schlegel BPP mit Fotoattest, Mi. 1.600.-	AIX/IK **	380,—
7556P	2 Mark Taube, Netzaufdruck, Doppelaufdruck, tadellos postfrisch, Fotoattest Schlegel BPP: "echt, Mängel sind nicht vorhanden.", Mi. 1.400.-	AI/IIIDD **	250,—
7557FP	6 Pfg Kölner Dom, ungezählter Probedruck auf Andruckpapier ohne Wasserzeichen und Gummierung, Bizone-Rarität, gepr. Salomon BPP, Mi. 500.-	69P (*)	150,—
7559P	6 Pfg Kölner Dom, Abart "waagrecht ungezähnt", senkrechtes Paar, tadellos postfrisch, Mi. 600.-	69UMw **	150,—
7561	2 Pfg - 1 DM Bauten eng gezähnt, 15 Werte komplett, tadellos postfrisch, Mi. 730.-	73/97Ileg **	120,—
7564	40 Pf, 60 Pf, 90 Pf Bauten ungezähnt, je im senkr. Paar, tadellos postfrisch, Mi. 1.200.-	ex90/96WU **	250,—
7568	60 Pfg Bauten, Type I, Zähnung B, tadellos postfrisch, gepr. Novak BPP, Mi. 100.-	93IWB **	25,—
7569	60 Pfg Bauten, Type I, Wasserzeichen X, tadellos postfrisch, Mi. 120.-	93IXB **	30,—
7573	90 Pfg Bauten, Type IV, 4er-Block, tadellos postfrisch, unsigniert, Mi. 680.-+	96IV WA(4) **	150,—
7580P	10 Pfg Berlin Hilfe, Abart "ungezähnt", Oberrandstück, tadellos postfrisch, Mi. 500.-	101U **	150,—
7582P	20 Pfg Brandenburger Tor, Viererblock vom Oberrand - die zwei linken Werte mit Abart "senkrecht ungezähnt" sowie die zwei rechten Werte mit Abart "links ungezähnt" sowie zusätzlich rechte untere Marke verzähnt, postfrisch - die oberen Marken weisen Fingerabdrücke auf, Fotobefund Hans-Dieter Schlegel BPP (2019), Mi. 840.-	102Us(2),UI(2) **	150,—
7583FP	Exportmasse-Block mit Sonderstempel "HANNOVER 23.5.49" auf portogerechtem R-Brief nach Berlin.	Bl.1a ☒	100,—
7585	Exportmasse-Block mit Ersttagssonderstempel auf illustriertem großformatigen Blanko-FDC, Fotobefund Schlegel BPP.	Bl.1a ☒	100,—
7588P	Blockausgabe "Exportmesse Hannover", 30 Pfg dunkelgrünlichblau, tadellos postfrisch, Fotoattest Schlegel BPP: "Die Erhaltung ist einwandfrei", Mi. 3.400.-	Bl.1b **	1000,—
7589P	Exportmesse-Block, 30 Pfg in schwarzviolettultramarin, postfrisch, doppelt geprüft Schlegel BPP, Mi. 700.-	Bl.1c **	150,—
7591P	Blockausgabe "Exportmesse Hannover", 30 Pfg schwarzviolettultramarin, gestempelt mit Ersttags-Sonderstempel, tadellose Erhaltung, Fotoattest Schlegel D. BPP, Mi. 2.000.-	Bl.1c ☉	450,—

Flugpostzulassungsmarke

7592P 1948, Luftpostbrief aus STUTTGART 24.9.48 mit 20 Pfg (2), 8 Pfg und 2 Pfg Bauten mit ungestempelter JEIA-Marke via FRANKFURT 25.9. nach Amsterdam, trotz 5 Pfg Unterfrankatur ohne Nachporto befördert, feiner Firmenbedarf! 1 ☒ 100,—

Bundesrepublik Deutschland

7595	10 Pfg und 20 Pfg "Eröffnung des ersten deutschen Bundestages, Bonn", kompletter Satz mit zwei Werten, tadellos postfrisch, Mi. 100.-	111/12 **	20,—
7596FP	10 Pfg Bundestag, zwei Stück, einmal vom Bogenunterrand mit Plattennummer "11" auf portogerechtem Brief von "OBERAUDORF 26.9.49" nach Pirmasens, einige Zahnschneidspitzen stockig.	111,111Pl.-Nr ☒	50,—
7598	20 Pfg "Eröffnung des ersten deutschen Bundestages", Plattenfehler VII "Dorn am ersten Dachfirst oben", tadellos postfrisch, Mi. -.-	112VII **	100,—
7599	10 Pfg bis 30 Pfg "100 Jahre deutsche Briefmarken", kompletter Satz mit drei Werten, tadellos postfrisch, Mi. 100.-	113/15 **	20,—
7600	10 Pfg -30 Pfg "100 Jahre Briefmarken" mit Zusatzfrankatur Bizone 10-30 Pfg Goethe und rotem Ersttagssonderstempel "MÜNCHEN 30 SEPT. 1949" auf R-brief nach Augsburg.	113/15 ☒	40,—
7601	10 Pfg - 30 Pfg "100 Jahre Briefmarken" mit schwarzem Sonderstempel "FRANKFURT 30. X. 49" auf illustriertem Umschlag.	113/15 ☒	30,—
7603	10 Pfg - 30 Pfg "100 Jahre Briefmarken", dabei 20 Pfg mit Plattenfehler II, gestempelt "AUGSBURG 29.12.49" auf Reco-Drucksache nach Frankreich.	113,114II,115 ☒	50,—
7604	10 Pfg 100 Jahre Briefmarken mit rotem Ersttagsstempel "MÜNCHEN 30 SEPT. 1949" auf illustriertem Brief nach Grassau.	114 ☒	30,—
7605	20 Pfg "100 Jahre Deutsche Briefmarken", Plattenfehler II "weißer Strich unter P von Post", tadellos postfrisch, Mi. 180.-	114II **	30,—
7609	30 Pfg "75 Jahre Weltpostverein (UPU)", tadellos postfrisch, Mi. 70.-	116 **	Gebot
7610	8 Pfg bis 30 Pfg "Helfer der Menschheit (I)", kompletter Satz mit vier Werten, tadellos postfrisch, Mi. 110.-	117/20 **	20,—
7611	8 Pfg -30 Pfg Helfer der Menschheit (I) mit Letzttagsstempel "VOHENSTRAUSS 31.3.51" auf Luftpostbrief nach USA.	117/20 ☒	35,—
7614	10 Pfg und 20 Pfg "200. Todestag von Johann Sebastian Bach", kompletter Satz mit zwei Werten, tadellos postfrisch, Mi. 110.-	121/22 **	20,—
7615	10 Pfg und 20 Pfg "Bachsiegel", Blancoumschlag mit Ersttagsstempel "OBERAMMERGAU 28.7.50", tadellose Erhaltung, seltener Ersttagsbrief, Mi. 600.-	121/22 ☒	120,—
7616FP	10 Pfg und 20 Pfg Bachsiegel mit Ersttagsstempel "KARLSRUHE 28.7.50" auf Brief nach USA, signiert Schlegel BPP	121/22 ☒	120,—
7618FP	2 Pfg - 90 Pfg Posthorn postfrisch komplett, tadellos, Fotoattest Schlegel BPP "einwandfrei, mit der für diese Ausgabe normalen Zähnung", Mi. 2.200.-	123/38 **	500,—
7619FP	2 Pfg bis 90 Pfg Posthorn, kompletter Satz mit 16 Werten, tadellos postfrisch, Fotoattest H.-D. Schlegel BPP (2011): "Die Erhaltung ist einwandfrei." (ohne Einschränkungen !), Mi. 2.200.-	123/38 **	600,—
7620P	2 Pfg bis 90 Pfg Posthorn, kompletter Satz zu 16 Werten, tadellos postfrisch, unsigniert, Mi. 2.200.-	123/38 **	500,—
7621FP	2 Pfg bis 90 Pfg Posthorn, kpl. Satz zu 16 Werten, tadellos postfrisch, Mi. 2.200.-	123/38 **	450,—
7626FP	15 Pfg Posthorn, Abart: Wasserzeichen 4Z, tadellos postfrisch, gepr. Schlegel BPP, Mi. 500.-	129Z **	130,—
7627	30 Pfg Posthorn, waagerechtes Paar auf portogerechtem R-Brief von "NÜRNBERG 21.7.52" nach Neuburg a.d. Donau.	132 ☒	50,—
7629P	70 Pfg Posthorn, postfrisch, unsigniert, Fotobefund A. Schlegel BPP (2020): "Die Qualität ist einwandfrei, in der für diese Ausgabe normalen Zähnung.", Mi. 500.-	136 **	120,—
7630FP	70 Pfg Posthorn, postfrisch, unsigniertes Luxusstück, Fotobefund A. Schlegel BPP (2020): "Die Qualität ist einwandfrei.", Mi. 500.-	136 **	150,—
7631P	80 Pfg Posthorn, postfrisch, unsigniert, Fotobefund A. Schlegel BPP (2020): "Die Qualität ist einwandfrei, in der für diese Ausgabe normalen Zähnung.", Mi. 500.-	137 **	120,—
7632	10 Pfg Marienkirche, waagerechtes Paar vom rechten Bogenrand auf portogerechtem Brief von "STOCKHEIM 4.10.51" nach Mannheim.	139 ☒	50,—
7635	10 Pfg und 20 Pfg Marienkirche mit Zusatzfrankatur 10 Pfg und 20 Pfg (2) Wuppertal auf portogerechtem Eilbotenbrief von "HAMBURG 13.2.52" nach Köln, Marken dort nachträglich entwertet.	139/40,141/42 ☒	50,—
7637FP	20 Pfg "700 Jahre Marienkirche, Lübeck", Plattenfehler I "Sprung im mittleren resko über Figur" - nur auf Feld 24 einer Teilaufgabe vorkommend, tadellos postfrisch, Mi. 650.-	140I **	150,—
7638	10 Pfg und 20 Pfg "Nationale Briefmarkenausstellung (NBA), Wuppertal", kompletter Satz mit zwei Werten, tadellos postfrisch, Mi. 90.-	141/42 **	20,—
7640	10 Pfg und 20 Pfg Wuppertal mit Ersttagsstempel "ESSLINGEN 14.9.51" und Zusatzfrankatur auf Ortsbrief.	141/42 ☒	60,—
7642	4 Pfg Wohlfahrt, fünf Stück auf portogerechtem Brief von "MÜNSTER 28.3.52" nach Neubeckum.	143 ☒	30,—
7643	4 Pfg bis 30 Pfg "Helfer der Menschheit (II)", kompletter Satz mit vier Werten, tadellos postfrisch, Mi. 140.-	143/46 **	30,—
7647FP	30 Pfg Röntgen mit Ersttagsstempel "HAMBURG 10.12.51" auf portogerechtem Brief nach USA, leichte Gebrauchsspuren, Fotobefund Schlegel D. BPP.	147 ☒	80,—
7648FP	30 Pfg Röntgen mit Ersttagsstempel "REMSCHIED-LENNEP 10.12.51" auf illustriertem FDC, Mi. 500.-	147 ☒	100,—
7651	4 Pfg bis 30 Pfg "Helfer der Menschheit (III)", kompletter Satz mit vier Werten, tadellos postfrisch, Mi. 130.-	156/59 **	30,—
7652	10 Pfg 100 Jahre Briefmarken Viererblock aus der rechten unteren Bogenecke mit Ersttagsstempel "Mannheim 25.10.52" auf Blanko-FDC.	160 ☒	30,—
7655	4 Pfg bis 30 Pfg "Helfer der Menschheit (IV)", kompletter Satz mit vier Werten, tadellos postfrisch, Mi. 100.-	173/76 **	20,—
7656	4 Pfg - 30 Pfg Helfer der Menschheit (III) mit Ersttagssonderstempel "LORCH 2.11.53" auf illustriertem Brief nach Holland, signiert Schlegel BPP.	173/76 ☒	50,—
7658	2 Pfg Heuss, Originalbogen zu 100 Werten mit Druckerzeichen "Sa" und HAN "15435.54 2", tadellos postfrisch, unsigniert, nicht gefaltet, dekoratives Stück	177(100) **	100,—
7659FP	2 Pfg Heuss, waagerechtes Paar mit Unterrand und HAN "15234.54 2", zentrisch gestempelt "DEUTSCHE SCHIFFSPOST 13.9.56", gut gezähnt, im Unterrand 4 Zähne angetrennt, sonst tadellos	177(2)HAN ☉	50,—
7660FP	2 Pfg Heuss, waagerechter 6er-Block mit Unterrand und Druckerzeichen "Ku" sowie HAN "15234.54 1", tadellos postfrisch, unsigniert, sehr gut gezähnt und ungefaltet, Kabinett, in dieser Form besonders schönes Stück des sehr seltenen Druckerzeichens, insbesondere mit der kompletten HAN besonders dekorativ	177(6)DZ **	250,—
7661FP	2 - 25 Pfg, 4er-Blocks mit unterschiedlichen Bogenecken, jeweils zentrisch gestempelt, alle Werte gut gezähnt, teils vorgefaltet, 2 Werte in den Rändern minimal angetrennt, ansonsten tadellose Erhaltung, in dieser Komplettierung kaum einmal angeboten und nur mit viel Geduld zusammenzutragen, attraktives Ensemble	177/86(4) ☉/△	400,—
7662	2 Pfg bis 3 Mark "Bundespräsident Theodor Heuss (I), kompletter Satz mit 20 Werten, tadellos postfrisch, Mi. 300.-	177/96 **	60,—
7663	2 Pfg - 3 DM Heuss je im 4er-Block, alle ungefaltet und tadellos, meist zentrisch gestempelt, dabei 2 Pfg im 20er-Bogenteil und 6 Pfg bzw. 7 Pfg je im Sechserblock, Mi. 3.300.-+, enorm schwierig zusammen zu tragen !	177/96 ☉	900,—
7665	5 Pfg bis 40 Pfg Heuss lumogen, 5 Briefe - davon vier mit portogerechten Einzelfrankatur (u. a. 15 Pfg und 40 Pfg) sowie einer mit Mischfrankatur 30 Pfg + 25 Pfg + 5 Pfg + 10 Pfg, Fotoattest Schlegel BPP: "Die Briefe sind portogerecht frankiert, die Qualität ist einwandfrei.", Mi. ca. 800.-	179/260y ☒	230,—
7666	5 Pfg - 40 Pfg Heuss lumogen, kompletter Satz mit acht Werten auf adressiertem R-Brief von Darmstadt.	179/260y ☒	100,—
7668	5 Pfg bis 40 Pfg Heuss "lumogen", kpl. Satz vom Walzenoberrand, tadellos gestempelt "Schwäbisch Gmünd 29.12.63" auf Blanko-Umschlag, Fotobefund Schlegel BPP, Mi. 1.255.- (drei Werte mit -.- im Mi.)	179/260yW △	300,—
7670FP	5 Pfg Heuss mit rechter unterer Bogenecke und Druckerzeichen "Lo"; tadellos postfrisch, unsigniert, Kabinettstück mit dem extrem seltenen Druckerzeichen	179DZ **	350,—
7672FP	6 Pfg Heuss auf portogerechter Drucksache (Bücherzettel) 21-50 g von "(16) MARBURG (LAHN) 26.5.54" nach Stuttgart, gut gezähnt und ideal zentrisch gestempelt, tadellose Erhaltung, Umschlag oben unmerklicher Einriss, in Kabinetterhaltung, sehr seltene portogerechte Einzelfrankatur, die so nur 3 Monate möglich war, literaturbekanntes Stück - im "Bedarfsbriefe Deutschland nach 1945" von Werner Götz auf S. 751 abgebildet, ex Slg. Götz (mit Besitzerzeichen)	180 ☒	120,—

EINZELLOSE

7673FP	6 Pfg Heuss, waagerechtes Paar auf portogerechter Luftpost-Drucksache von "BREMEN 5 1.8.61" nach Köln Flughafen "postlagernd" mit entsprechendem Cachet "ERÖFFNUNGSFLUG LH 066 / BREMEN - KÖLN/BONN / AM 1. AUGUST 1961", sehr gut gezähnt und tadellos erhalten, nicht häufige Mehrfachfrankatur	180(2) ☒	100,—
7674P	6 Pfg Heuss mit rechter unterer Bogenecke und Druckerzeichen "Gr", tadellos postfrisch, unsigniert, sehr seltenes Druckerzeichen, Kabinett	180DZ **	250,—
7675FP	7 Pfg Heuss, senkrecht Paar mit linker oberer Bogenecke und Druckerzeichen "9" neg (Pos. 2c), tadellos postfrisch, unsigniert, Kabinett, in dieser Form besonders dekoratives Exemplar des sehr seltenen Druckerzeichens	181(2)DZ **	90,—
7678FP	15 Pfg Heuss, waagerechter 12er-Block, glasklar gestempelt "(20a) HANNOVER 13.10.58", gut gezähnt, bis auf leichte horizontale Vorfaltungen rechts bzw. links oben bei den äußeren Marken tadellos erhalten, dieses ist das größte einwandfreie Blockstück, es ist nur eine größere gestempelte Einheit (aber mit Landpoststempeln) bekannt, beeindruckendes Stück	184(12) ☉	250,—
7679FP	15 Pfg Heuss, waagerechtes Paar auf portogerechtem Auslandsbrief von "(13b) MÜNCHEN 18.4.54" nach Bern / Schweiz, tadellose Erhaltung, sehr seltene Frankatur, nur vom Ausgabetag 1.4.54 bis zur Portorerhöhung 1.7.54 = 3 Monate möglich	184(2) ☒	200,—
7683	25 Pfg Heuss lumogen waagerechtes Paar vom linken Bogenrand in Mischfrankatur mit 20 Pfg Heuss lumogen vom Eckrand oben rechts als portogerechte Frankatur auf R-Brief von GROSS FÖRSTE 31.1.61 nach Sütthausen bei Osnabrück, Umschlag Beförderungsspuren und leicht fleckig, sehr selten, gepr. Schlegel BPP, Mi. ohne Preis!	186y,185y ☒	250,—
7685	40 Pfg Heuss (l) im waggerechtem Paar zusammen mit 10 Pfg Heuss (l) als portogerechte Frankatur auf Brief mit Zustellungsurkunde, entwertet "HANNOVER 13.9.56", Beförderungsspuren und etwas unsauber geöffnet, Fotobefund H.-D. Schlegel BPP: "Der Brief ist portogerecht frankiert.", Mi. 600.-	188(2),193 ☒	110,—
7687P	50 Pfennig u. 60 Pfennig Heuss, postfrische 4er - Blocks, Fotoattest Schlegel A. BPP, Mi. 1.840.-	189,190 **	350,—
7688P	50 Pfg und 60 Pfg Heuss, waagerechte Paare, postfrisch, Fotoattest Schlegel A. BPP, Mi. 920.-	189,190 **	180,—
7690FP	1 - 3 DM Heuss, 4er-Blocks, einheitlich mit linken oberen Bogenecken, jeweils zentrisch und glasklar gestempelt "(14a) STUTTGART 12 21.1.59", sehr gut gezähnt, nicht angetrennt oder vorgefaltet, sehr schöne und dekorative Einheiten in Luxus-Qualität	194/96(4) ☉	300,—
7691	5 Pfg, 6 Pfg, 8 Pfg, 15 Pfg, 40 Pfg und 1 Mark Heuss I, sechs Werte auf überfrankiertem Ersttags-Einschreibe-Ortsbrief mit Entwertung "HAMELN c 1.4.54 11-12V", tadellos, Fotoattest Schlegel BPP, Mi. 1.300.-	194u.a. ☒	300,—
7692	7 Pfg - 40 Pfg Wohlfahrt mit Ersttagsstempel "NORTEN-HARDENBERG 28.12.54" auf Brief in die Schweiz	200/03 ☒	35,—
7693FP	10 Pfg Lufthansa, waagerechtes Paar, dabei rechte Marke mit Plattenfehler "abgeflachte 0 der Wertangabe 10" mit Zusatzfrankatur auf portogerechtem R-Brief der 2. Gewichtsstufe von "BRAUNSCHWEIG 2.5.55" nach Menden, Gebrauchsspuren, Fotoattest Schlegel A. BPP	206III ☒	100,—
7696FP	30 - 90 Pfg Heuss mit Bogenecken, davon 3 Werte mit Form-Nummern, 7 Werte komplett, sauber rundgestempelt, sehr gut gezähnt und tadellos erhalten, Kabinett, in gestempelter Erhaltung so kaum einmal angeboten	259/65 ☉	400,—
7697P	30 Pfg - 90 Pfg Heuss je im tadellosen gestempelten Viererblock, ungefaltet, dabei 50 Pfg und 60 Pfg je im 6er-Block, 80 Pfg -Wert gepr. Schlegel BPP, Mi. 1.436.- +	259/65x(4) ☉	300,—
7698	40 Pfg Heuss, Eckrandstück oben rechts (Feld 10), zentrisch entwertet "Berlin Charlottenburg 2 7.4.60", volle Originalgummierung, ungefaltet und nicht angetrenntes Luxusstück, selten!	260ERor ☉	150,—
7699FP	30 Pfg Heuss lumogen mit Zusatzfrankatur auf portogerechtem Eilboten-Brief von "PEWSUM 10.6.62" nach Hamburg	260y ☒	100,—
7700	60 Pfg Heuss mit rechter oberer Bogenecke, ideal zentrisch und gerade aufsitzend gestempelt "(1) BERLIN-CHARLOTTENBURG 2 7.4.60", tadellose Erhaltung, Luxusstück in überragender Optik!	262 ☉	150,—
7701P	7 Pfg - 70 Pfg Heuss je im tadellosen gestempelten Viererblock, ungefaltet, 10 Pfg - 70 Pfg mit Fotoattest Schlegel BPP, Mi. 1.300.-	302/06 (4) ☉	300,—
7702	7 Pfg bis 70 Pfg Heuss III auf drei Blanks-FDC-Umschlägen mit Ersttagsstempel, tadellos, Mi. 255.-	302/06FDC ☒	50,—
7703	40 Pfg Heuss im 4er-Block, gestempelt "HAMBURG-WANDSBEK 10.5.61", Mi. 800.-	305 ☉	150,—
7704P	40 Pfg Heuss, waagerechtes Paar auf portogerechtem Eilbotenbrief von "FÜRTH 25.11.60" nach München mit Ankunftsstempel	305 ☒	150,—
7713FP	40 Pfg Heine mit Abart "Farbe Mittelrot (Wertangabe) fehlend", 4er-Block mit rechtem Bogenrand, postfrisch, unsigniert, gut gezähnt und ungefaltet, die Marken minimale Druckspuren, sehr seltene und - besonders in dieser Form - dekorative Abart, vor wenigen Jahren im Mi. noch mit 6.000.- bewertet!	750F(4) **	600,—
7716P	60 Pfg Europa 1981, mit Abart "Druck auf der Gummiseite", tadellos postfrisch, unsigniert, mit Fotoattest A. Schlegel BPP (2014): "Die Erhaltung ist einwandfrei.", Mi. 600.- eine seltene Marke!	1097G **	150,—
7717FP	60 Pfg Grundgedanken der Demokratie, senkrechter 10er-Block mit linker oberer Bogenecke, dabei wurde der Zähnungskamm links nur minimal angedrückt, dadurch ist die linke Markenreihe Bogenrand (und zum Teil auch waagerecht) unperforiert geblieben, postfrisch mit leichten Fingerspuren, die untere linke Marke unten etwas unsaft getrennt und die rechts oben anhängende Normalmarke Einriss, eine in dieser Form sehr ungewöhnliche und dekorative Einheit, vollkommen einseitig ungezähnte Marken werden im Mi. mit jeweils 300.- bewertet	1107UI(5) **	100,—

Bundesrepublik Deutschland - Markenheftchenbogen

7778	Heuss, Markenheftchenbogen, Wasserzeichen liegend, Type I/I, postfrisch, ungefaltet, Mi. 2.800.-	MHB5YI/II **	500,—
7779	Heuss, Markenheftchenbogen, Wasserzeichen liegend, Type II, postfrisch, Versandstellenfaltung, Mi. 2.200.-	MHB5YII **	300,—

Bundesrepublik Deutschland - Markenheftchen

7788FP	145 Ct Gerhard Richter, Folienblatt mit Abart "ungestanz" mit 10 Werten, tadellos postfrisch, seltene und dekorative Abart, Mi. 1.500.-+	Folienblatt32U **	300,—
--------	--	-------------------	-------

Bundesrepublik Deutschland Markenheftchenblätter

7789	Heuss liegendes Wasserzeichen, Heftchenblatt Type II auf Eilbotenbrief von "HERNE 10.2.61" nach Stassfurt	H.-Bl.8YII ☒	40,—
7790	Heuss liegendes Wasserzeichen, Luftpost-Fernbrief der 2. Gewichtsstufe, 110 Pfg - komplettes Heftchenblatt mit Rand (1. Auflage - Wz. 4Y) mit Zufrankatur 5 Pfg Heuss (2), von "Mühlacker 29.6.60" nach Berlin-Charlottenburg mit rücks. Ank.-Stempel sowie Botenstempel, Umschlag oben durch Öffnung verkürzt, gepr. Schlegel BPP, Mi. 1.500.-	H.-Bl.8YI,179(2) ☒	300,—

Bundesrepublik Deutschland - Zusammendrucke

7793FP	Posthorn, 6 Pfg + Z + X + 10 Pfg, waagerechter Zusammendruck, tadellos postfrisch, Mi. 550.-	WZ4 **	150,—
7794FP	Posthorn 1951, X + 20 Pfennig + X, senkrechter Zusammendruck, tadellos postfrisch, unsigniert, Mi. 950.-	S8 **	300,—
7797FP	Heuss 20+R1+20, senkrechter Zusammendruck auf Brief der 2. Gewichtsstufe von "EMMEN 30.3.55" nach Bielefeld	S30 ☒	80,—
7798	8 Pf Heuss/Zwischensteg/1 Pf Ziffer, waagerechter Zusammendruck tadellos gestempelt, Mi. 200.-	W15aIVYII ☉	20,—
7803FP	Heuss Wasserzeichen liegend 8+2+1 waagerechter Zusammendruck (vorgefaltet) mit Zusatzfrankatur auf portogerechtem Brief von "HAMBURG 4.8.61" nach Schönberg/Calw.	WZ15aVYII ☒	80,—
7805FP	Heuss liegendes Wasserzeichen, 20+8+20 und 20+8, senkrechte Zusammendrucke mit Zusatzfrankatur auf Luftpost-R-Brief von "BURG-LENGENFELD 25.10.60" nach USA.	S51YII,S52YII ☒	80,—

EUROPA

Albanien

7811P	1920, 1 Quarter-50 Quarter Freimarken mit Aufdruck "SHKODRA", ungebraucht, 1 und 25 Quarter geprüft	67/75 *	150,—
-------	---	---------	-------

Franz. Andorra

7812FP	1931, 1/2 C.-20 Fr. mit Aufdruck "ANDORRE", komplett ungebraucht	1/23 *	200,—
--------	--	--------	-------

EINZELLOSE

Frankreich

Belgien			
7816FP	1918, 1 C. - 10 Fr. Rotes Kreuz, ungezähnt, komplett ungebraucht, teils postfrisch.	129/42 **/*	500,—
7820	1936, "Charleroi"-Block ohne den sonst üblichen Stempel auf dem Rand, tadellos postfrisch, Mi. 130.-	Bl.5 **	30,—
Belgien - Eisenbahnmarken			
7822	1960, 20 F. - 70 F. "75 Jahre Int. Vereinigung von Eisenbahnkongressen", kompletter Satz mit vier Werten, postfrisch, tadellose Erhaltung, Mi. 180.-	321/24 **	40,—
Färoer			
7824FP	"SOLMUNDEFJORD" Sternstempel in Type I, voll, klar und gerade auf Dänemark 1 Öre orange auf Briefstück, Fotoattest Dr. Debo BPP, dazu Sternstempel in Type II, lesbar, auf Dänemark 2 Öre rot.	DK42,43 △	200,—
7826FP	1919, 2 Oere auf 5 Oere hellgrün und Dänemark 5 Oere grün auf Ortsbrief mit Entwertung "Thorshavn 19.1.19", Fotoattest Slavomir Kaiser, Mi. 650.- (AFA No. 1).	1,DK67 ☒	200,—
7827FP	5 Oere grün und halbierte 4 Oere blau (rechte Hälfte) gemeinsam auf Brief innerhalb Thorshavn mit Entwertung vom 5.1.19, Umschlag mittig gefaltet, sonst tadellos, gepr. Georg Bühler, Mi. 1.000.- (Facit No. 1A)	DK67,80H ☒	300,—
7828FP	20 auf 1 Oere bis 60 auf 6 Oere, kompletter Satz mit fünf Werten, tadellos postfrisch, gepr. Dr. Debo, Mi. 900.-	2/6 **	300,—
7829FP	60 auf 6 Oere Freimarke, tadellos postfrisch, Mi. 270.-	6 **	80,—
Grönland			
7830	1915, 1 Oere "Grönländisches Wappen", Paketmarke, A-Zählung L 11 3/4, tadellos gestempelt, Mi. 40.-	4A ☉	Gebot
7831	1915, 5 Oere "Grönländisches Wappen", Paketmarke, A-Zählung L 11 3/4, tadellos gestempelt, Mi. 100.-	6A ☉	25,—
7832	1915, 15 Oere "Grönländisches Wappen", Paketmarke, A-Zählung L 11 3/4, tadellos gestempelt, Mi. 150.-	8A ☉	40,—
7833	1937, 20 Oere "Grönländisches Wappen", Paketmarke, B-Zählung L 10 3/4, tadellos gestempelt, Mi. 45.-	9B ☉	Gebot
7834FP	1930, 70 Oere "Grönländisches Wappen", Paketmarke, A-Zählung L 11 3/4, tadellos gestempelt, Mi. 200.-	10A ☉	60,—
Frankreich			
7838FP	1853, 1 Fr. karmin, gestempelt, repariert, bildseitig ansprechendes Stück, Mi. 4.200.-	17 ☉	400,—
7839FP	10 C. ungebraucht mit Originalgummi, unten nachgezähnt, geprüft, Yvert Nr.21, Yvert 2.200.-	20 *	200,—
7843FP	2 C. Sage grün, Type I, ungebraucht, Mi.1.600.-	571 *	400,—
7845FP	1900, 10 C. - 30 C. Mouchon I, dabei 10 C. und 25C. in beiden Typen, 15 C. und 30 C. ungebraucht, sonst postfrisch, Yvert-Nr. 112-18, Yvert 1.519.-	91/95 **	350,—
7847P	40 C. - 5 Fr. Allegorie, tadellos ungebraucht, Mi. 1.100.-	96/00 *	200,—
7848FP	40 C.-5 Fr. Morson komplett, postfrisch, Yvert Nr. 119-23, Yvert 3.500.-	96/100 **	1000,—
7849	1900, 40c., 5 Fr. Meusen, kpl. ungebraucht, 1 Fr. postfrisch, 50c., 2 Fr. und 5 Fr. mit Neugummierung, Mi. 1.100.- für *	96/100 */(*)	200,—
7851FP	1902, 10 - 30 C. Mouchon II, postfrisch, komplett, Yvert-Nr. 124-28, Yvert 2.185.-	102/06 **	600,—
7852FP	1903, 10 - 30 C. Säerin auf schraffiertem Grund, postfrisch, nur die unbedeutende 15c. ungebraucht, Yvert-Nr. 129-33, Yvert 1.000.-	108/12 **	300,—
7855P	1923, 1 Fr. Philatelistenkongress, ungebraucht, tadellos, geprüft und Fotobefund Calves, Yvert 575.-	152 *	150,—
7856P	1925/26, 3 - 20 Fr. Morson, komplett, postfrisch, 3 und 20 Fr. von Bogenrand, Yvert-Nr. 206-08, Yvert 950.-	181/83 **	300,—
7858	1927, Strassburg-Block, postfrisch, geprüft und Fotoattest Laroze, Mi. 2.000.-	Bl.2 **	450,—
7859	2 Fr. und 5 Fr. Flugpost, tadellos postfrisch, Yvert 950.-	220/21 **	220,—
7861FP	40 C. und 10 C. - 1,50 Fr. + 50 C. Staatsschuldentilgungskasse, komplett postfrisch, einheitlich vom rechten Bogenrand, Yvert-Nr. 275-77, Yvert 675.-	264/66 **	150,—
7862P	1936, 50 Franc Flugpost Banknote, postfrisch, Mi. 1.100.-	321 **	240,—
7863P	50 Fr. Flugpost aus der linken, unteren Bogenecke, unten vorgefaltet, ungebraucht, Yvert No 15, Yvert 800.-	321 *	200,—
7864	1936, 1,50 und 100 Fr. Ozeanüberquerung französischer Postflugzeuge, beide Werte mit anhängenden Leerfeldern in Markengröße, tadellos postfrisch, unsigniert, Falzspuren in den Leerfeldern, Kabinett, Mi. 650.- +	326/27 **	150,—
7880	1988, 2 Fr. Synagoge Victore mit Doppeldruck der Farbe schwarz, postfrisch vom Bogenunterrand, geprüft u. Fotoattest Laroze	2654DD **	70,—
Frankreich Portomarken			
7881	1881, 30 C. schwarz, Neue Ziffernzeichnung 1881, tadellos ungebraucht mit Originalgummierung und Falzrest, Mi. 220.-	18 *	50,—
7882P	1881, 2 Fr. schwarz, gestempelt, tadellos, Mi. 900.-	22 ☉	250,—
7883P	1881, 5 Franken schwarz, gestempelt, kleine helle Stelle im Oberrand, mehrfach geprüft, u.a. Thier, Mi. 1.700.-	23 ☉	200,—
7884P	1896, 1 Franken lilakarmin auf gelblich, gestempelt, Mi. 550.-	34 ☉	140,—
7885P	1931, 2 Fr. sepia, postfrisch, Mi.270.-	66 **	70,—
Frankreich Auslandspostamt Marokko			
7889	1891, 25 Cent auf 25 Cent, Aufdruck Ziegelrot, waagerechtes Paar, gestempelt "TANGER 5 MAI 99" auf R-Brief der Kaiserlich Deutschen Gesandtschaft in Marokko an das deutsche Generalkonsulat in Athen mit Ankunftsstempel.	4b ☒	50,—
Frankreich Auslandspostamt Sansibar			
7890FP	Porto, 2½ statt 5 A., Fehldruck auf 50 C. lila, postfrische Bogenecke, Mi. 2.500.-	51 **	700,—
Island			
7897	1902, 3 A. bis 100 A. "1 Gildi", kompletter Satz mit 11 Werten, gestempelt, Pracht, Mi. 300.-	24/34 ☉	70,—
7898	20 A. und 50 A. postfrisch	116,118 **	50,—
7899FP	1930, 3 A. - 10 Kr. Althing, kompletter Satz mit 16 Werten, ungebraucht mit Originalgummierung	125/140 *	50,—
7900FP	1930, 15 A. - 1 Kr. Althing-Flus, kompletter Satz mit fünf Werten, ungebraucht mit Originalgummierung.	142/146 *	30,—
7901	10 Kronen Freimarken, ungebraucht.	167 *	50,—
Island Dienstmarken			
7902FP	1930, 3 A. - 10 Kr. Althing, kompletter Satz mit 16 Werten, ungebraucht mit Originalgummierung.	44/59 *	200,—
7903P	1930, 3A-10 Kronen Althing gestempelt komplett inklusive Flugpostmarke, Mi. 1.900.-	44/59 ☉	450,—
Island Dienstmarken			
7904	1930, 3 A. bis 10 Kronen "1000 Jahre Althing" mit Aufdruck, kompletter Satz mit 16 Werten, ungebraucht mit Originalgummierung, Auflage nur 4.000 Sätze, Mi. für ** 2.000.-	44/59 *	230,—
Italien			
7905	2 C. a. 0,20 L. dunkellilarot, ungebraucht mit Originalgummierung und Falzresten, kleine, ausgabetytische Zahnunebenheiten, Mi. 750.-	31 *	60,—
7906P	45 C. grauoliv, ungebraucht mit größerer Haftstelle, Mi. 1.800.-	51 *	100,—

7907	5 C. und 15 C. "50 Jahrestag der Befreiung Siziliens" sowie 5 C. und 15 C. "50 Jahrestag der Volksabstimmung in Neapel", tadellos ungebrauchte Prachtsätze, Mi. 398.-	95/98 *	80,—
7908P	1910, 10 und 15 Cent Garibaldi, ungebraucht, Mi. 350.-	97/98 *	70,—
7909	1923, 10 C. - 5 L. Manzoni, 6 Werte komplett, tadellos ungebraucht mit Originalgummierung, Mi. 650.-	188/93 *	150,—
7910	20 C. - 5 L., postfrisch, komplett, 75 C. in beiden Zahnungen, Mi. 350.-	262/68A,B **	70,—
7911	1934, 20 C. bis 10 Lire "Fußballweltmeisterschaft", postfrischer Prachtsatz mit neun Werten, Mi. 700.-	479/87 **	200,—
7912	20 Cent-10 Lire Fußballweltmeisterschaft, 9 Werte komplett ungebraucht.	479/87 *	60,—
7913	1934, 10 Cent - 4,50 Lire Tapferkeitsmedaille, 20 Werke komplett, tadellos postfrisch, Mi. 550.-	494/513 **	120,—
7914	1937, 10 C. bis 5 L. "2000 Geburtstag von Kaiser Augustus", kompletter Satz mit 15 Werten, tadellos postfrisch, Mi. 320.-	576/90 **	60,—
7915P	1945, 30 L., postfrisch, Mi. 450.-	702 **	80,—
7916	100 L. Freimarke, gezähnt 14, postfrischer 4er-Block aus der rechten oberen Bogenecke, oberer Rand vorgefaltet, Mi. 2.000.-	704A **	400,—
7917P	1945, 100 L. karmin, gez. K 14, postfrisch, Mi. 500.-	704A **	100,—
7918FP	1961, 205 L. Gronchi, lebhaftviolett, unverausgabt, postfrisch, Mi. 1.500.-	I **	400,—
7919	3 - 100 L., 100. Jahrestag der Erhebung von 1848, komplett in postfrischen 4er-Blocks, Mi. 2.400.-	748/60 **	450,—
7920	5 - 50 L. Biennale von Venedig, postfrischer Satz in 4er-Blocks, Mi. 400.-	767/70 **	90,—
7921	50 L. UPU, postfrischer 4er-Block, Mi. 320.-	772 **	70,—
7923	100 L., 100. Jahrestag der Gründung der Republica Romana, postfrischer 4er-Block von linken Bogenrand, Mi. 1.200.-	773 **	250,—
7924	5 - 50 L. ERP, komplett in postfrischen 4er-Blocks, Mi. 520.-	774/76 **	120,—
7927	20 u. 50 L. Erfindung der Voltaschen Säule, postfrische 4er-Blocks, Mi. 520.-	784/85 **	120,—
7929	1950, 20 L. und 55 L. "Internationale Radiokonferenz in Florenz und Rapallo", kompletter Satz mit zwei Werten, tadellos postfrisch, Mi. 170.-	796/97 **	40,—
7930	5 - 55 L. Tabakkonferenz komplett in postfrischen 4er-Blocks vom Bogenrand, Mi. 360.-	802/04 **	80,—
7932	50 C. - 200 L. Arbeiter komplett in postfrischen 4er-Blocks, 200 L. aus Bogenecke, Mi. 800.-	807/25 **	150,—
7935	20 und 55 L. Mailänder Messe, postfrische 4er-Blocks, Mi. 440.-	830/31 **	100,—
7936FP	1951, 5 L. - 15 L. mit Sonderstempel "FIRENZE 20.5.51" auf colorierter Blankokarte zum gleichen Anlass, Mi. 900.-	834/36 ☒	200,—
7937	20 u. 55 L. Triennale von Mailand, postfrische 4er-Blocks aus Bogenecken, Mi. 240.-	839/40 **	50,—
7938	10 - 60 L. Giuseppe Verdi komplett in postfrischen 4er-Blocks, Mi. 220.-	850/52 **	50,—
7939	60 L. Mailänder Messe, postfrischer 4er-Block, Mi. 220.-	859 **	50,—
7940	5 - 80 L. Italia komplett in postfrischen 4er-Blocks, Mi. 560.-	884/91 **	130,—
7941P	100 und 200 L. Italien, postfrische 4er-Blocks, Mi. 800.-	920/21 **	150,—
7942	50 C. - 50 L. Arbeiter komplett in postfrischen 4er-Blocks, Mi. 440.-	A 927/31 **	100,—
7944	1976, 150 L. Italia, ungezähnt, waagerechter Zehnerstreifen vom unteren Bogenrand, postfrisch, Mi. 500.-	1522U **	100,—

Italien Portomarken

7945	10 und 30 C. je auf 2 C., ungebraucht (Zahnschneidspitzen teils min. verkürzt, s.Foto, einige Zahnschneidspitzen leichte Alterungsspuren), gepr. Bühler, Mi. 1.400.-	15,17 *	120,—
7946P	1947, 1 L. - 500 L. Ziffernzeichnung, komplett postfrisch, Mi. 420.-	74/87 **	100,—
7947P	25 Lire rot, Portomarke, Viererblock vom rechten Bogenrand, tadellos postfrisch, Mi. 600.-	84(4) **	80,—

Italien Gebührenmarken B für Paketzustellung

7948P	75 L. sepia, Wz. 4, tadellos postfrisch, Mi. 500.-	7 **	130,—
7949P	110 L. rotilla, Wz. 4, tadellos postfrisch, Mi. 450.-	8 **	100,—

Italien Paketmarken

7950	20 C. blau, König Umberto I., tadellos ungebraucht mit Originalgummierung und sauberem Falzrest, Mi. 300.-	2 *	60,—
7951P	Paketzustellmarken, 1955, 75 L. (vom Unterrand) und 110 L. postfrisch, Mi. 820.-	7/8 **	150,—
7952FP	1944, 20 L. mit Aufdruck REP. 50 C. ITALIANA und Likatorenbündel, postfrisch, geprüft A. Diena, Mi. 650.-	47 **	150,—
7953FP	1946-1952, 25 L. - 500 L., komplett postfrisch, für 50 L.-500 L. Attest Kopie Enzo Diena, Mi. 2.500.-	66/80 **	500,—
7954FP	1954, 1000 L. Cavallino, Kammzählung, postfrisch vom Oberrand, tadellos, geprüft und Fotoattest Enzo Diena, Mi. 4.000.-	81 **	1000,—

Italienisch Eritrea

7956	Einschreiben aus Asmara (Eritrea, Italienisch-Ostafrika) 07.5.40 nach Rotterdam, infolge des deutschen Angriffs auf Holland von OKW Zensurstelle zurückgewiesen "zurück Nicht zugelassen", daraufhin als Irrläufer zurück über Italien und Äthiopien nach Eritrea. Auf der Rückseite 20(!) Transitstempel, u.a. Asmara Centro 7.10.40. Die Frankatur wohl aufgrund afrikanischer Witterungseinflüsse abgefallen. Gleichwohl toller Blickfang!	☒	50,—
7957	1910, 15 c., Pracht, Mi. 300.- (Sassonne Nr. 36, 290.- Euro)	41A *	45,—

Jugoslawien

7958	1945, 2 + 3 Din. Aufdruck-Ganzsachenkarte gebraucht aus BEORGRAD 14.2. via Salas mit violetter Zensur-Ra3 (Partisanen-Zensur?), gute Erhaltung.	☒	50,—
7959	10-45 Fil. Selbstständigkeitserklärung, ungez. Druckproben auf gelblichbraunen Papier, postfrisch, im Handbuch des kroatischen Philatelistenverbandes sind diese Druckproben in gezählter Ausführung beschrieben, die vorliegenden ungezählten Druckproben waren bisher unbekannt, große Seltenheit, Fotoattest Zrinjscak BPP	51/54PU **	220,—
7968	15 f. violett und 10 u. 15 f. Krönungsmarken, je tadellos ungebraucht, signiert, Mi. 420.-	63/65 *	60,—
8008P	2 F. Freimarke, Druckprobe von der III. Platte in Originalfarbe auf weißem nicht gummierten Kartonpapier, Fotoattest Zrinjscak BPP	88Pr. (*)	80,—
8012	3 F. Freimarke, Druckprobe von der III. Platte in schwarzer Farbe auf weißem nicht gummierten Kartonpapier, Fotoattest Zrinjscak BPP	89Pr. (*)	60,—
8013	3 F. Freimarken, Druckproben der III. Platte in Originalfarbe auf weißem nicht gummierten Kartonpapier, Fotoattest Zrinjscak BPP	89Pr. (*)	80,—
8015	3 F. Freimarke, ungezähnt mit vierfachem Druck, davon zwei Mal kopfstehend auf dünnem gewöhnlichen Papier, ungebraucht ohne Gummi, wie verausgabt, Fotoattest Zrinjscak BPP	89uDDDD (*)	60,—
8017	5 F. Freimarken, Druckprobe von der III. Platte in Negativ, in schwarzer Farbe auf nicht gummiertem weißem Kartonpapier, Fotoattest Zrinjscak BPP	90Pr. (*)	60,—
8020P	10 F. Freimarken, Druckprobe von der III. Platte in Originalfarbe auf weißem nicht gummierten Kartonpapier, Fotoattest Zrinjscak BPP	91Pr. (*)	80,—
8021	10 F. Freimarken, Druckprobe von der III. Platte in schwarzer Farbe auf grauem, rauem, gewöhnlichem nicht gummierten Papier, Fotoattest Zrinjscak BPP	91Pr. (*)	60,—
8027	20 F. Freimarken, Druckprobe von der III. Platte in schwarzer Farbe auf weißem nicht gummierten Kartonpapier, Fotoattest Zrinjscak BPP	92Pr. (*)	80,—
8033	45 F. Freimarken, Druckprobe von der III. Platte in Originalfarbe auf weißem nicht gummierten Kartonpapier, Fotoattest Zrinjscak BPP	94Pr. (*)	60,—
8037P	1 Kr. Freimarken, Druckprobe in schwarzer Farbe auf weißem nicht gummierten Kartonpapier, Fotoattest Zrinjscak BPP	95Pr. *	80,—
8038P	1 Kr. Freimarke, auf weißem nicht gummierten Kartonpapier, Fotoattest Zrinjscak BPP	95Pr. (*)	80,—
8039P	1 Kr. Freimarken, Druckprobe in Originalfarbe auf nicht gummierten, grauen, rauem, gewöhnlichen Papier, Fotoattest Zrinjscak BPP	95Pr. (*)	80,—
8040P	1 Kr. Freimarken, Druckprobe in Originalfarbe mit Doppeldruck, auf nicht gummierten, weißen, gewöhnlichem Papier, in dieser Art in Handbuch des kroatischen Philatelistenverbandes unbekannt, Fotoattest Zrinjscak BPP	95Pr. (*)	120,—

Liechtenstein

8051P	2 F. Zeitungsmarke, Druckprobe von der III. Platte in orange auf weißen, nicht gummierten Kartonpapier mit rückseitigem Abklatsch, Fotoattest Zrinjscak BPP	98Pr. (*)	80,—
8056P	2 F. Zeitungsmarke, Druckprobe von der III. Platte in gelborange, Doppeldruck auf dickerem, weißen, nicht gummierten gewöhnlichen Papier, auf dieser Papiersorte im Handbuch des kroatischen Philatelistenverbandes unbekannt, Fotoattest Zrinjscak BPP	98Pr.DD (*)	120,—
8057	Eisenbahn-Blocks je mit zentrischen Ersttagsstempeln "ZEMUN 15. XII.49" auf Umschlag, wahrscheinlich nachträglich aufgeklebt	Bl.4A+B ☉	50,—
8058	0,50 - 50 Din. kpl. in 4er-Blocks, postfrisch, tadellos, Mi. 360.-	628/39 **	70,—
8069	1-5 Din. Gemälde ungezähnt und Str.-Druck fehlend, postfrisch, tadellos, gepr. und Fotoattest Velickovic (als 1998/1302UFI)	1298/1302UFI **	150,—
8075	0,50 - 5 Din. Kunst, ungezähnt, einheitlich aus der linken unteren Bogenecke, postfrisch, tadellos	1352/57U **	120,—

Kroatien

8229	1945, 50 K. - 100 K. Sturmdivision, kompletter Satz mit drei Werten, tadellos ungebraucht mit Originalgummierung	170/72 *	100,—
------	--	----------	-------

Liechtenstein - Vor- und Mitläufer

8274FP	5 Kreuzer rosa, Kartenbrief mit deutsch-italienischem Text, entwertet "VADUZ 6/2 92", Beförderungsspuren, mittig gefaltet, rückseitig Aufbewahrungsspuren, selten, Mi. 2.800.- (Kb 4b)	K24 ☒	400,—
--------	--	-------	-------

Liechtenstein

8276P	1912, 5 H. - 25 H. Fürst Johann II. auf gestrichenem Papier, 3 Werte komplett, tadellos postfrisch, unsigniert, Fotoattest Marxer SBPV (2012): "echt und ** einwandfrei", Mi. 1.100.-	1/3x **	300,—
8278P	1912, 5 Mark grün - 15 Mark mittelultramarin, ungebraucht, Mi. 525.-	1/3yb *	110,—
8280P	25 Heller ultramarin, gewöhnliches Papier, tadellos postfrisch, unsigniert, Fotoattest Marxer BPP (2009): "echt und einwandfrei", Mi. 1.900.-	3yb **	450,—
8287	1928, 10 Rp. bis 5 Fr. "70. Jahrestag der Thronbesteigung Fürst Johann II.", kompletter Satz mit 8 Werten, tadellos postfrisch, unsigniert, Mi. 1.180.-	82/89 **	300,—
8289	1930, 3 Rupien - 2 Franken Landschaften und Fürstenpaar, komplett ungebraucht, Mi. 750.-	94/107 *	130,—
8291P	1930, 15 Rp - 1 Fr. Flugpost, 6 Werte komplett, tadellos postfrisch, Mi. 640.-	108/13 **	150,—
8292	15 Rp. - 1 Fr. Flugpost kpl. je mit rotem Ra2 "I. Postflug VADUZ-ST.GALLEN 31. August 1930" auf R-Luftpostbrief mit allen Stempeln nach Bern, Pracht	108/13 ☒	100,—
8293FP	1930, 15 Rp. - 1 Fr. Flugpost mit Ersttagsstempel "SCHAAN 12.VIII.30" auf Luftpost-R-Brief nach USA, Mi. 1.200.-	108/13 ☒	250,—
8294P	1931, 1 Fr. u. 2 Fr. Liechtensteinfahrt des Luftschiffes LZ 127 "Graf Zeppelin", zwei Werte, tadellos postfrisch, Mi. 700.-	114/15 **	200,—
8296P	1934, Vaduz - Block, postfrisch, tadellos, Fotoattest Reinhardt BPP, Mi. 2.800.-	Bl.1 **	750,—
8297P	5 Fr. Landeswappen, postfrisch, Mi. 850.-	142 **	220,—
8298P	Landeswappen 5 Fr. tadellos gestempelt, Mi. 1.300.-	142 ☉	300,—
8302P	2 und 3 Fr. Fürstenpaar, gezähnt 12½ : 12, Wasserzeichen 2 Z bzw. 2 X, je im Oberrand-8er-Block postfrisch, Mi. 2.240.-	304/05 A **	400,—
8303FP	2 und 3 Fr. Fürstenpaar, eng gez. 14 3/4, postfrisch, Mi. 1.500.-	304/05 B **	320,—
8310	50 Rp. Europamarke 1960 in Type I, Kleinbogen zu 16 Werten, postfrisch, durch den Bogen verläuft eine herstellungsbedingte Papierfalte die den oberen Bogenrand sowie drei Marken betrifft, darüber hinaus einwandfrei und sehr frisch erhalten, die gelbe Farbe der oberen Wabe ist nach rechts hin etwas verschoben, Mi. für Einzelmarken bereits 1.600.-!	398I Klb. **	300,—
8311FP	1960, 50 Rp. Europamarke, Kleinbogen zu 20 Marken, entwertet mit sechs Abschlägen des Ersttagsstempels "Vaduz 19.IX.60", tadellose Erhaltung, Mi. 1.300.- - gestempelt seltener angeboten!	398KB ☉	350,—

Litauen

8318P	2 C. + 2 C. - 5 C. + 3 C. Kriegswaisen, 17 Werte ungebraucht, kpl., teilraue Zähnung	224/40 *	100,—
-------	--	----------	-------

Mittellitauen

8319FP	10 Mar. auf 5 Auks., seltene ERSTAUFPLAGE, tadellos gestempelt. Auflage nur 360 Exemplare, Fotoattest Prof. Dr. Klein VP (2013) "... ist echt und in einwandfreier Erhaltung.", Mi. 3.000.- - Rarität!	13 ☉	500,—
--------	---	-------------	--------------

Monaco

8322P	1891, 1 C.-5 Fr. Fürst Albert komplett ungebraucht, Mi. 850.-	11/21 *	150,—
-------	---	---------	-------

Österreich

8336	3 Kr. schwarz, Type II, als Einzelfrankatur auf Forwarded-Brief mit Absenderstempel und Absendevermerk aus Triest 22/26 April 1859, in Wien als Ortsbrief aufgegeben und mit rotem Rhombenstempel "WIEN 29 IV" entwertet und zugestellt. Somit große Portosparnis für den Absender. Die Marke hat oben einen waag. Briefbug, sie war gelöst und wurde replaziert. Vollständiger Briefinhalt! In vorliegender Kombination selten!	11II ☒	140,—
8340	3 Kr. grün, zwei Exemplare zusammen mit 10 Kr. blau abwechselnd geklebt auf PD-Auslandsbrief, mit Ovalstempel "TRIEST 22 8 (1867)" über Bahnpost Udine-Verona und Mailand nach Limonta/Lombardei. Alle Marken vollzählig, attraktive Frankaturkombination!	31a(2),33a ☒	100,—
8343FP	1883, 50 Kr. Doppeladler mittelbraunlila/schwarz, tadellos postfrisch, unsigniert, außergewöhnlich schönes Stück der in dieser Erhaltung seltenen Marke, Fotoattest Soecknick BPP "... postfrisch: echt und einwandfrei. Die besonders farbfrische Marke in Zähnung K10 ist gut erhalten und mit unbehandelter Originalgummierung.", Mi. 1.600.-	49Bb **	750,—
8346FP	Nicht zur Ausgabe gelangt: 1918, 7 auf 10 Kr. Wappen rotbraun mit Aufdruck rotbraun, tadellos postfrisch, unsigniert, seltene Marke, Auflage nur 500 Stück, zumal in dieser schönen postfrischen Erhaltung, Fotoattest Soecknick BPP "... postfrisch: echt und einwandfrei. Die nicht verausgabte Marke ist gut erhalten mit unbehandelter Originalgummierung.", im Mi. mit 2.000.- unrealistisch bewertet.	IIA **	1500,—
8348FP	1929, 10 g - 2 S. Landschaften, 14 Werte komplett, tadellos postfrisch, unsigniert, Mi. 1.000.-	498/511 **	250,—
8350FP	1931, 10 g - 1 S. Rotary-Kongress, 6 Werte komplett, tadellos postfrisch, unsigniert, Mi. 650.-	518/23 **	180,—
8351FP	1931, 10 gr. bis 1 Schilling "Rotary", kompletter Satz mit sechs Werten, gestempelt mit entsprechendem Sonderstempel auf Briefstücken, Mi. 360.-	518/23 △	80,—
8353P	1933, 12 - 50 g FIS-Wettkämpfe, 4 Werte komplett, tadellos postfrisch, Mi. 650.-	551/54 **	180,—
8356P	1933, 50 + 50 g WIPA auf Faserpapier, tadellos postfrisch, unsigniert, Mi. 750.-	556A **	200,—
8357P	1933, 12 - 64 g Katholikentag, 6 Werte komplett, tadellos postfrisch, unsigniert, Mi. 420.-	557/62 **	100,—
8358FP	1936, 10 S. Dollfuß, tadellos postfrisch, unsigniert, Fotoattest Steiner VÖB (2009): "echt und einwandfrei", Mi. 1.400.-	588 **	350,—
8361	10 Groschen Posthorn, Abart "Doppeldruck", Viererblock, tadellos postfrisch, Fotoattest Dr. Glavanovitz VÖB: "echt und einwandfrei", Mi. 800.-+	727DD(4) **	150,—
8362	1946, 1 S. - 5 S. Renner geschnitten, Kleinbogensatz mit allen 4 Werten komplett, tadellos postfrisch, tadellose Erhaltung, Mi. 2.400.-	772/75BKB **	650,—
8369FP	2 S. Europäischer Gemeindetag, Unterrandstück, vorbereitete und teilweise bereits ausgelieferte, jedoch zurückgezogene, nicht verausgabte Marke, tadellos postfrisch, Mi. 750.-	VIII **	280,—

Österreichische Post in der Levante Portomarken

8371P	1909, 1/4 - 30 Pia Ziffern auf dickem glanzlosen Papier, 9 Werte komplett, tadellos postfrisch, selten angeboten, Mi. 620.-	6/14yb **	200,—
-------	---	-----------	-------

Portugal		
8374	1866, 5 R. - 120 R. komplett gestempelt, 10, 50 und 80 R. doppelt.	17/24 ☉ 100,—
Macao		
8380FP	1 C. Ganzsachenkarte von "MACAU 14 OUT 10" nach Canton / China, gute Erhaltung	☒ 150,—
8381	1948, 5 P. Einheimische Bilder postfrischer Höchstwert, Mi. 420.-	357 ** 100,—
Rußland		
8382	1889, 1 Kop und 2 Kop. Freimarke auf Postkarte von "KIEW 4.1.1904" nach St. Petersburg mit Entwertung durch stummen Stempel mit Posthorn der Stadtpost Kiew, Fotoattest Mikulski: "Diese Entwertung kommt auf Ganzsachen sehr selten vor. einwandfrei und sehr schön", sehr seltenes Stück!	41,42 ☒ 125,—
8391	2 R. und 35 Kop. Zeppelin, geschnitten, auf Zeppelin-R-Brief von Leningrad an den Eisbrecher Malygin.	405,403B ☒ 40,—
8394	1966, 4 Kop. Gesellschaft und Technik, y-Papier = fluoreszierend, Abart "ohne Wertangabe und Landesname" = Versuchsmarke zur Erprobung neuer Stempelautomaten, tadellos postfrisch, Mi. 600.-	3282y(6) ** 150,—
8396	1988, 5 - 30 K. Olympische Winterspiele, postfrischer Kleinbogensatz, Mi. 550.-	5788/92KLB ** 100,—
8397	5 K. Kleinbogen-Ausgabe Besuch von M.S. Gorbatschow in der Bundesrepublik Deutschland, 14 Stück postfrisch, davon zwei mit Plattenfehler "zusätzliche Insel im Mittelmeer" auf Feld 5	5955KLB(14) ** 60,—
San Marino		
8398P	20 L. Freimarken Nationale Symbole 1929, tadellos ungebraucht mit Originalgummi und kleiner Falzspur, Mi. 900.- für **	162 * 100,—
8399FP	1931, 50 C.-10 L. Flugpost, komplett ungebraucht.	165/74 * 100,—
8400	20 C. bis 2,75 L. Einweihung des Postgebäudes 1932, kpl. Satz tadellos ungebraucht mit Originalgummierung und Falzspur, Mi. 1.300.- für postfrisch.	175/79 * 140,—
8402	10 C. bis 5 Lire 50. Todestag von Guisepe Garibaldi 1932, tadellos ungebraucht mit Originalgummierung und Falzspur, Mi. 1.300.- für postfrisch	184/91 * 150,—
Schweiz		
8408FP	1850, 5 Rp. Rayon I. ohne Kreuzfassung, Abart "sehr dünnes Papier, waagerechtes Paar der Typen 25 und 26, farbfrisches und vollrandiges Kabinettstück mit Entwertung durch schwarzen "PP" aus dem Postkreis Luzern, Fotoattest Trüssel: "in bester Erhaltung fast vier Schnitlinien und breiter Bogenrand links", Mi. 5.000.- schon für zwei Einzelstücke, als Paar eine außerordentliche Rarität!	7IIX(2) ☉ 2000,—
8409P	1850, 10 Rp. Rayon II ohne Kreuzfassung, waagerechtes Paar der Type 29 und 30 von Druckstein D (LU), als portogerechte Frankatur auf Brief mit Luzerner Raute in blau und nebengesetzt Orts-Ra2 "Luzern 28 Sep 54" als Reco-Brief nach Sembach, Fotoattest Marchand BPP: "in sehr guter Erhaltung."	8IIa(2) ☒ 300,—
8410	1850, 10 Rp. Rayon II ohne Kreuzfassung, waagerechtes Paar der Type 29 und 30 von Druckstein D (LU),	9II ☉ 50,—
8411P	1851, 5 Rp. Rayon II, ohne Kreuzfassung, waagerechtes Paar Type 17 und 28 von Druckstein C2 (LO), minimaler Vortrennschnitt zwischen den Marken, farbfrisches und vollrandiges Kabinettstück mit Entwert und durch schwarze eidgenössische Raute, Fotobefund Rellstab, Mi. 340.-	9II ☉ 100,—
8412P	1852, 15 Rp. Rayon III. mit großer Wertziffer, dunkelziegelrot, farbfrisches und vollrandiges Kabinettstück als portogerechte Einzelfrankatur auf Falzbrief nach Hauptwyl TG mit Entwertung durch blaue eidgenössische Raute und nebengesetzten "CHUR n M 27 JUN 54", Fotoattest Renggli: "in guter Erhaltung."	12e ☒ 120,—
8413FP	1856, 5 Rp. Sitzende Helvetia, braun, dünnes Papier, senkrechtes Paar extrem breitrandig geschnitten - links Bogenrand - rechts Teile der Nebenmarken, entwertet mit schwarzblauen Rauten, in vorliegender Qualität ein Ausnahmestück! Fotoattest Rellstab AIEP: "in guter Erhaltung." - Einheiten dieser Auflage sind selten, kaum einmal angeboten - zumal in dieser Qualität! (Zumstein No. 22 F), Mi. 2.200.-	13IIAzm(2) ☉ 700,—
8414P	1854, 5 Rp. braunorange, Müncher Druck, Erstauflage, vollrandiges und farbfrisches Kabinettstück mit Entwertung durch schwarze eidgenössische Raute auf großem Briefstück, Fotoattest Hunziker AIEP: "Die Erhaltung ist fehlerfrei.", Mi. 1.500.-	13Ia △ 450,—
8415FP	1856, 10 Rp. Sitzende Helvetia, blau, grüner Seidenfaden, weißrandiges und farbfrisches Kabinettstück mit unterem Bogenrand, entwertet mit schwarzer eidgenössischer Raute, Attest Renggli: "in sehr guter Erhaltung.", Mi. 900.- (Zumstein No. 23F)	14IIAzm ☉ 250,—
8416P	1854, 10 Rp. Strubel blau, Müncher Druck, Erstauflage, weissrandiges Kabinettstück vom Bogenoberrand, entwertet mit schwarzer eidgenössischer Raute, Fotoattest Marchand: "weissrandig und zwei sichtbare Nebenmarken und in sehr guter Erhaltung. Echt und Fehlerfrei", Mi. 850.-	14Ia ☉ 300,—
8417P	1854, 10 Rp. Strubel blau, Münchner Druck, 2. Auflage, farbfrisches und vollrandiges Kabinettstück mit Entwertung durch schwarze eidgenössische Raute, Fotoattest Trüssel SBPV: "in sehr guter Erhaltung.", Mi. 500.-	14Ib ☉ 100,—
8418FP	1854, 10 Rp. Strubel blau, Münchner Druck, 2. Auflage, waagerechtes Paar, vollrandiges und farbfrisches Kabinettstück mit Entwertung durch schwarze eidgenössische Raute, Fotoattest Rellstab AIEP, Mi. 1.500.-	14Ib(2) ☉ 300,—
8419P	1855, 15 Rp. Sitzende Helvetia mattlilarosa, weißrandiges und farbfrisches Kabinettstück, klar gestempelt mit schwarzer Raute, Attest Hunziker AIEP: "fehlerfrei"	15IIAym ☉ 50,—
8420P	1857, 15 Rp. Sitzende Helvetia, mattrosa, weißrandiges Kabinettstück vom rechten Bogenrand, entwertet "GENEVE", Fotoatteste Nussbaum und Rellstab AIEP: "sehr gut erhalten."	15IIAzm ☉ 120,—
8421P	1857, 40 Rp. Sitzende Helvetia, grün, waagerechtes Paar - dreiseitig weißrandig unten leicht berührt, Bogenecke rechts oben, auf Briefstück mit seltenem Bahnstempel "NEUCHATEL PONTARLIER 22V" (AW Nr. 3801), Fotobefund Trüssel: "in einwandfreier Erhaltung."	17IIBym △ 80,—
8422FP	1854, 40 Rp. Strubel blaugelbgrün, Münchner Druck, Erstauflage, vollrandiges und farbtypisches Kabinettstück mit Entwertung durch schwarze Genfer Raute und Teil eines roten Transit-Stempels, Fotoattest Rellstab AIEP: "links breiter Bogenrand, in guter Erhaltung.", Mi. 1.100.- (Zumstein No. 26Aa)	17Ia ☉ 300,—
8423P	1854, 40 Rp. Strubel hellgelbgrün, Münchner Druck, 2. Auflage, vollrandiges und farbfrisches waagerechtes Paar, Kabinettstück mit Entwertung durch schwarze eidgenössische Raute, Fotoattest Rellstab AIEP: "in guter Erhaltung.", Mi. 1.300.-	17Ib(2) ☉ 450,—
8424FP	1856, 1 Fr. Sitzende Helvetia, violettgrau, weißrandiges Kabinettstück aus der Bogenecke oben rechts, gestempelt "Geneve 26 Sept 61", Fotobefund Abt BPP: "in guter Erhaltung", Mi. 1.000.-	18IIAynb ☉ 280,—
8425P	40 C. grün, ungebr. mit Teilgummi, leichte Zahnfehler, gepr. Bühler, Fotobefund Marchand BPP, Mi. 1400.-	26 * 150,—
8426FP	1881, 5 C. Sitzende Helvetia, dunkelbraun, Abart "Doppelpprägung, eine davon kopfstehend", tadellos gestempelt "Zürich 24.IV.82", Fotoattest Liniger: "in einwandfreier Erhaltung.", Mi. 380.- (Zumstein No. 45/Pf.I)	37I ☉ 100,—
8427FP	1889, 40 C. Stehende Helvetia, grau, B-Zählung, Kontrollzeichen 1X, gestempelt "GAIS 17.XII. 89", Attest Liniger, Mi. 750.-	61XB ☉ 200,—
8428P	1888, 50 C. Stehende Helvetia blau, Zählung B, Kontrollzeichen 1X, waagerechtes Paar, tadellos gestempelt "ROLLE 16.II.89", Attest Liniger AIEP, Mi. 720.-	62XBa(2) ☉ 150,—
8429FP	1902, 3 Fr. Stehende Helvetia, Wasserzeichen Y, klarer Druck, gezähnt 11 1/2 : 12, postfrisch, Fotobefund Bossert, Mi. 400.-	64Db ** 100,—
8430P	1907, 40 C. Stehende Helvetia grau, Zählung C, tadellos gestempelt "Zürich 7.IX.07", Fotobefund Guinand, Mi. 190.- (Zumstein No. 89A).	77C ☉ 50,—
8431P	1906, 3 Fr. Stehende Helvetia braunocker, Zählung D, tadellos gestempelt, Fotobefund Eichele: "einwandfrei", Mi. 350.- (Zumstein No. 92C)	80D ☉ 100,—
8433P	1907, 30 C. Stehende Helvetia, lebhaftbraunorange, Zählung C, gestempelt "Berneck 28 III 08", tadellose Erhaltung, Fotoattest Guinand SBPV: "einwandfreie Zählung, in guter Erhaltung. farblose Stelle im Oval links vom Knie ist herstellungsbedingt und als Abart 1.03 zu klassifizieren", Mi. 420.-++ (Zumstein No. 96B)	90C ☉ 100,—

8434P	1907, 2 C. Tellknabe im Viererblock mit diversen anderen Werten als portogerechte Mischfrankatur auf Luftpostbrief Interlaken bis Zürich geflogen und weiter nach Bern befördert, sFr. für lose Marken bereits 380.-	95(4)u.a. ☒	100,—
8435FP	1907, 2 Rp. bis 5 Rp. "Tellknabe im Rahmen", Viererblocksatz, jeder Wert zentrisch klar gestempelt, sehr selten, 3 Rp. Fotobefund Renggli, 5 Rp. Fotobefund von der Weid und Attest Eichele, (Zumstein No. 101/03 sFr. 2.240.-)	95/97(4) ☉	550,—
8436P	1932, 3 C. Tellknabe und 12 C. Helvetia je im Viererblock mit Zufrankatur auf Ballonpost-Karte mit blauem Stempel, tadello, sFr. für lose Marken über 585.-	96,105 u.a. ☒	150,—
8437P	1907, 10 C. bis 15 C. Helvetia, Viererblocksatz, jeder Wert zentrisch gestempelt, tadellose Erhaltung, 10 C. und 12 C. gepr. Renggli und 15 C. Fotoattest Liniger, (Zumstein No. 104/06 sFr. 4.125.-)	98/100(4) ☉	900,—
8438P	1909, 2 C. bis 5 C. Tellknabe, Viererblocksatz, tadello gestempelt, für Höchstwert Attest Liniger, (Zumstein No. 117/19 sFr. 555.-)	111/13(4) ☉	120,—
8439P	1910, 2 C. bis 5 C. Tellknabe, Type II, Viererblock, jeder Wert zentrisch gestempelt, tadellose Erhaltung, Mi.-Nr. 111 II Attest Liniger und Attest Eichele, Mi.-Nr. 113 II Attest Liniger, (Zumstein No. 123/15 II sFr. 3.410.-)	111/13II ☉	900,—
8440P	1941, Blockausgabe "Pro Juventute", entwertet mit Ersttagsstempel "BASEL 1.XII.41", tadellose Erhaltung, Mi. 450.-++	Bl.6 ☉	120,—
8441P	1909, 10 C. Helvetia, Viererblock, zentrisch klar gestempelt "St. Immer 7.II.14", tadello, Fotoattest Renggli, (Zumstein No. 120.- sFr. 500.-)	114(4) ☉	100,—
8442P	1909, 10 C. bis 15 C. Helvetia, Viererblocksatz, jeder Wert zentrisch gestempelt "Bern" bzw. 12 C. "Basel", tadello, (Zumstein No. 120/22 sFr. 1.130.-)	114/16(4) ☉	300,—
8443FP	1912, 10 Cmi Pro -Juventute-Vorläufer karminrot, postfrisch, Mi. 850.-	III **	250,—
8444P	1914, 10 C. Tell mit Armbrust, Type I, Viererblock, zentrisch klar gestempelt "Zürich 17 19.X.36", Attest Liniger, (Zumstein No. 126I sFr. 650.-)	118I (4) ☉	150,—
8445P	1914, 15 C. Tell mit Armbrust, schwarzviolett, Viererblock, zentrisch klar entwertet "Bern Brief. Exp. 18.III.15", tadello, Fotoattest Renggli SBPV, (Zumstein No. 128c sFr. 1.700.-)	120c (4) ☉	500,—
8446P	1914, 3 - 10 Fr. Gebirgslandschaften komplett ungebraucht, u.a. geprüft Georg Bühler, Mi. 900.-	121/23 *	200,—
8447	1914, 5 Fr. Gebirgslandschaften, Viererblock, zentrisch klar gestempelt "Geneve 15.III.21", tadellose Erhaltung, Attest Liniger, (Zumstein No. 130 sFr. 325.-)	122x(4) ☉	80,—
8448P	1915, 80 C. auf 70 C. Freimarken, Abart I "8 des rechten Aufdrucks oben rechts offen" (Feld 31, tadello gestempelt, Fotoattest Liniger, Mi. 450.-)	127I ☉	100,—
8449	Pro Juventute 1915, kompletter postfrischer Luxussatz im Viererblock, Fotoattest Abt BPP, Mi 1.120.-	128/29 **	230,—
8454	1916, 3 - 10c. Pro Juventute komplett postfrisch, Mi. 200.-	130/32 **	50,—
8455	Pro Juventute 1916, kompletter postfrischer Luxussatz im Viererblock, Mi 800.-	130/32 **	170,—
8457FP	1916, 3 Rp. bis 10 Rp. Pro Juventute, Viererblocksatz, tadello gestempelt, selten, je Fotoattest Marchand oder Renggli: "echt und einwandfrei"	130/32 (4) ☉	400,—
8458	1916, 10 + 5 C. Pro Juventute, Satzhöchstwert tadello postfrisch, unsigniert, Mi. 150.-	132 **	35,—
8461	Pro Juventute 1917, kompletter postfrischer Luxussatz im Viererblock, Mi 400.-	133/35 **	90,—
8462FP	1918, 3 Rp. bis 10 Rp. Pro Juventute, Viererblocksatz, tadello gestempelt, selten, je Fotoattest Renggli oder Eichele "einwandfrei"	133/35 (4) ☉	400,—
8463FP	1940, 80. Rp. Helvetia mit Schwert, gestrichenes Faserpapier, glatter Gummi, Viererblock, klar gestempelt "TERRITET 19.X.42", tadellose Erhaltung, sehr selten, Attest Liniger und Fotoattest Marchand SPBV, (Zumstein No. 141y, sFr. 2.500.-)	141y(4) ☉	650,—
8464FP	80 C. sitzende Helvetia mit rotem Stempel "WINTERALPENPOST/JULIERPASS 4.II.35" und "ST. MORITZ 6.II.35" und Nebenstempel "Julierpass-Autofahrten wegen Unwetter um einige Tage verschoben" nach Lausanne.	141z ☒	50,—
8465P	1918, 10 Rp. und 15 Rp. Pro Juventute, Viererblocksatz, tadello gestempelt, selten, 15 Rp. mit Fotobefund Rellstab.	143/44 (4) ☉	150,—
8466	1919, 50 C. Flugpost mit rotem Propeller-Aufdruck in Mischfrankatur mit 15 C. Tellknabe auf somit portogerecht frankiertem Luftpostbrief mit Entwertung "Lausanne 1 11.VI.19", tadello, Mi. 200.-	145 PF	50,—
8467	1919, 50 C. Flugpost mit rotem Propeller-Aufdruck in Mischfrankatur mit Kehdruckpaar 7 1/2 C. Tellknabe auf somit portogerecht frankiertem Luftpostbrief mit Entwertung "Zürich 3 Bahnhof 17.VII.19", tadello, Mi. 200.-	145 ☒	50,—
8468	1913, 7 1/2 Rp. bis 15 Rp. Friedensmarken, Viererblocksatz, jeder Wert zentrisch klar gestempelt "Geneve", tadellose Erhaltung, Zumstein No. 143/45 sFr. 510.-	146/48(4) ☉	100,—
8469P	1919, 7 1/2 Rp. bis 15 Rp. Pro Juventute, Viererblocksatz, tadello gestempelt, selten.	149/51 (4) ☉	200,—
8470P	1920, 30 C. Flugpost, postfrisch, gepr. Pfenninger, Mi. 320.-	152 **	80,—
8471FP	30 C. Flugpost 1920, rundgestempelt, gepr. Abt BPP, Mi. 1.400.-	152 ☉	300,—
8472P	1920, 7 1/2 Rp. bis 15 Rp. Pro Juventute, Viererblocksatz, tadello gestempelt, selten.	153/55 (4) ☉	200,—
8473	15 C. - 50 C. gestempelt "MILITÄR-FLUGTAG/BASEL 2. IX.23" und Zusatzfrankatur auf Luftpost-R-Brief nach London.	170/84 ☒	50,—
8474P	1921, 40 C. Tellknabe mit Schwert, grünlichblau, Viererblock, zentrisch klar gestempelt "Basel 1 21.V.38", tadellose Erhaltung, Attest Liniger, (Zumstein No. 156 sFr. 600.-)	170xa(4) ☉	120,—
8475P	1922, 40 C. Tellknabe mit Schwert, ultramarinblau, Viererblock, zentrisch klar entwertet "Burg 29.IV.29", tadellose Erhaltung, Befund Marchand BPP, (Zumstein No. 161 sFr. 600.-)	170xb(4) ☉	120,—
8476P	1932, 70 C. Tellknabe, z-Papier, Viererblock, zentrisch gestempelt "St. Gallen 1 24.II.40", tadellose Erhaltung, Attest Liniger, (Zumstein No. 162z sFr. 450.-)	171z(4) ☉	100,—
8477P	1921, 10 Rp. bis 40 Rp. Pro Juventute, Viererblocksatz, tadello gestempelt, selten, jeder Wert Fotoattest Marchand bzw. Liniger.	172/74 (4) ☉	250,—
8479P	1922, 5 Rp. bis 40 Rp. Pro Juventute, Viererblocksatz, tadello gestempelt, selten.	175/79(4) ☉	200,—
8480	15 C. - 50 C. Flugpost inklusive 20 C. auf R-Luftpostbrief von "SCHAFFHAUSEN 4.VIII.30" nach München.	179/184,213 ☒	50,—
8481	1923, 15 C. bis 50 C. Flugpost, kompletter Satz mit 6 Werten, x-Papier, tadello gestempelt, Mi. 180.-	179/84x ☉	50,—
8482	1923, 15 C. - 50 C. Flugpost und 1924, 65 C.-1 Fr. Flugpost mit violettem Stempel "BASEL-MUSTERMESSE-FLUGPOST BASEL-BERN/27.V.1924" auf Luftpost-R-Brief nach Schatzalp-Davos.	179/84x,189/9 1x ☒	60,—
8483	1934, 25 C. Flugpost, Viererblock, zentrisch klar gestempelt "Basel 20", tadellose Erhaltung, (Zumstein No. 5z sFr. 380.-)	180z(4) ☉	80,—
8484	1923, 35 C. und 40 C. als portogerechte Frankatur auf Karte zur Schweizfahrt des LZ 127, tadello, Mi. 150.-	181,182 ☒	50,—
8485	1937, 45 C. Flugpost, z-Papier, Viererblock, zentrisch gestempelt "Basel Flugplatz 3.VI.39", tadellose Erhaltung, (Zumstein No. F8z sFr. 375.-)	183z(4) ☉	60,—
8487P	1923, 5 Rp. bis 40 Rp. Pro Juventute, Viererblocksatz, tadello gestempelt, selten, Fotoattest Renggli: "in sehr guter Erhaltung."	185/88 (4) ☉	200,—
8489	65 C. - 1 Fr. Ikarus auf Luftpostbrief von "ZÜRICH 3. X. 24" nach Prag.	189/191x ☒	40,—
8490P	1924, 65 C. bis 1 Fr. Flugpost in Mischfrankatur mit 50 C. Pro Juventute als portogerechte Frankatur auf Zeppelinbrief der Schweizfahrt 1930, Postabwurf in Zürich, Ankunftsstempel "Zürich Flugplatz 17.VI.30", sehr schöner Beleg.	189/90x ☒	120,—
8491	1924, 65 C. bis 1 Fr. Flugpost, x-Papier, kompletter Satz mit drei Werten, tadello gestempelt "Zürich Luftpost 8.IX.30" auf Luxusbriefstücken, Mi. 170.-	189/91x △	50,—
8492	75 C. Ikarus auf zeppelinkarte, Abwurf "ST GALLEN 2.XI.29" nach Zürich.	190X ☒	30,—
8494FP	75 C. Ikarus mit rotem Flugpostsonderstempel auf Luftpost-Eilboten-R-Brief von "GENEVE 1.VI.25" nach Bern, dort mit Portomärke 15 C. nachtaxiert, signiert Marchand BPP.	190x,P33 ☒	50,—
8495FP	75 C. Ikarus, gestrichenes Faserpapier (2), mit Sonderstempel "ZÜRICH 15.V.39" auf Nordflugbrief bis Oslo, nach Zürich.	190z ☒	100,—
8496	75 C. Ikarus, gestrichenes Faserpapier, gestempelt "1. SCHWEIZ. AUTOMOBIL-POSTBUREAU 1.VIII.27" auf Luftpost-R-Brief nach Sion.	190z ☒	50,—
8497P	1936, 75 C. Flugpost, gestrichenes Faserpapier, Viererblock, zentrisch gestempelt "Winterthur 1 14.X.39", tadellose Erhaltung, sehr selten, Attest Liniger, (Zumstein No. F11z sFr. 1.500.-)	190z(4) ☉	350,—
8498P	1924, 1 Fr. Flugpost (5) inkl. Viererblock zusammen mit 20 C. Flugpost als portogerechte Frankatur auf Zeppelin-Brief der Polarfahrt 1931 24.7/27.7, zum Eisbrecher Malyguin, tadellose Erhaltung, ebenso dekorativer wie seltener Beleg!	191x(5) u.a. ☒	150,—

8499FP	1924, 90 C. bis 1,50 Fr. Wappen, gestrichenes Faserpapier mit glatter Gummierung, Viererblocksatz, zentrisch gestempelt, tadellose Erhaltung, sehr selten, Fotoattest Liniger oder Eichele: "echt und einwandfrei".	194/96y (4) ☉	1500,—
8500FP	1924, 90 C.-2 Fr. Wappen, normales Papier, postfrisch, Mi. 400.-	194/97x **	120,—
8501P	1924, 90 C. - 2 Fr. Freimarken auf gestrichenem Papier mit geriffelter Gummierung, dabei die 1,50 Fr. mit Oberrand, 4 Werte komplett, tadellos postfrisch, unsigniert, Mi. 400.-	194/97z **	120,—
8502P	1932, 15 C. Tellknabe, z-Papier, Viererblock, zentrisch klar entwertet "Basel 5 24.VII.35", tadellose Erhaltung, Fotobefund Abt BPP, (Zumstein No. 173z sFr. 800.-)	205z(4) ☉	150,—
8503P	1932, 25 C. Tellknabe, z-Papier, Viererblock, klar und zentrisch entwertet "Neuwelt 30.XII.42", Attest Liniger AIEP, (Zumstein No. 175z sFr. 680.-)	207z(4) ☉	120,—
8504	1933, 40 Rp. Tellknabe mit Schwert, z-Papier, klar und zentrisch entwertet "Bern 1 15.1.34", tadellose Erhaltung, Attest Liniger, (Zumstein No. 176z sFr. 100.-)	208z(4) ☉	30,—
8505P	1924, 5 C. bis 30 C. Pro Juventute, Viererblocksatz, jeder Wert zentrisch gestempelt, Fotoattest Renggli AIEP: "in sehr guter Erhaltung", SBK No. J29/J32.	209/12(4) ☉	100,—
8506	1925, 5 C. bis 30 C. Pro Juventute, Viererblocksatz (teils waggerecht vorgefaltet), jeder Wert zentrisch gestempelt "LUZERN", Attest Liniger AIEP: "in sehr guter Erhaltung", SBK No. J33/J36	214/17(4) ☉	50,—
8507	1926, 5 C. bis 30 C. Pro Juventute, Viererblocksatz, jeder Wert zentrisch gestempelt "HORN 30. IV 27", Fotoattest Liniger AIEP: "in guter Erhaltung", SBK No. J37/J40.	218/21(4) ☉	50,—
8508	1927, 5 Rp. bis 30 Rp. Pro Juventute, Viererblocksatz, jeder Viererblock klar zentrisch gestempelt, (Zumstein No. J41/44 sFr. 580.-)	222/25(4) ☉	100,—
8509	1928, 3 Fr. bis 10 Fr. Gebirgslandschaften, Viererblocksatz, jeder Wert zentrisch gestempelt, (Zumstein No. 177/79 sFr. 625.-)	226/28(4) ☉	120,—
8510	1928, 5 Rp. bis 30 Rp. Pro Juventute, Viererblocksatz, jeder Viererblock klar zentrisch gestempelt, (Zumstein No. J45/48 sFr. 580.-)	229/32(4) ☉	100,—
8511P	1929, 35 und 40 C. Flugpost, normales Papier, postfrisch vom Bogenrand, Mi. 200.-	233/34X **	50,—
8514	1929, 5 Rp. bis 30 Rp. Pro Juventute, Viererblocksatz, jeder Viererblock klar zentrisch gestempelt, Attest Liniger, (Zumstein No. J49/52 sFr. 600.-)	235/38 ☉	120,—
8515P	1930, 5 Rp. bis 30 Rp. Pro Juventute, Viererblocksatz, jeder Viererblock klar zentrisch gestempelt, (Zumstein No. J53/56 sFr. 700.-)	241/44 ☉	150,—
8516P	1935, 2 Fr. Flugpost auf normalem Papier, postfrisch, Mi. 260.-	245x **	70,—
8517P	1931, 5 Rp. bis 30 Rp. Pro Juventute, Viererblocksatz, jeder Viererblock klar zentrisch gestempelt, (Zumstein No. J57/60 sFr. 780.-)	246/49 ☉	180,—
8518FP	15-90 C. Abrüstungskonferenz mit Ersttagssonderstempel "GENEVE/Conference generale du Desarmement/2.II.32" auf Luftpost-R-Brief nach Marseille.	256/58 ☒	80,—
8519	1932, 15 Rp. bis 90 Rp. "Abrüstungskonferenz in Genf", Flugpostausgabe, Viererblocksatz, jeder Wert zentrisch klar gestempelt mit Ersttagsstempel "Geneve 2.II.32", tadellose Erhaltung, (Zumstein No. F16/F18 sFr. 357.-++)	256/58(4) ☉	100,—
8520P	1932, 5 Rp. bis 30 Rp. Pro Juventute, Viererblocksatz, jeder Viererblock klar zentrisch gestempelt, (Zumstein No. J61/64 sFr. 550.-)	262/65(4) ☉	140,—
8521	1933, 5 C. bis 30 C. Pro Juventute, Viererblocksatz, jeder Wert zentrisch gestempelt, tadellos, (Zumstein No. J65/68 sFr. 165.-)	266/69(4) ☉	40,—
8522	1934, 3 - 30 C. Landschaften, 7 Werte komplett, tadellos postfrisch, unsigniert, Mi. 110.-	270/76 **	35,—
8523P	1934, Blockausgabe "Nationale Briefmarkenausstellung Zürich", tadellos gestempelt "Zürich 3.X.34", Mi. 750.-	Bl.1 ☉	200,—
8525P	1934, Blockausgabe "NABA 1934, Zürich" in Mischfrankatur mit Freimarken auf Luftpost-R-Brief von Zürich nach Dresden, rückseitig Ank- und Ausgabestempel, tadellos, Mi. 850.- - sehr dekorativer Brief!	Bl.1 ☒	250,—
8527	1934, 5 C. bis 30 C. Pro Juventute, Viererblocksatz, jeder Wert zentrisch gestempelt, tadellos, (Zumstein No. J69/72 sFr. 170.-)	281/84(4) ☉	40,—
8528FP	1935, 10 C. auf 15 C. Flugpost Viererblock zentrisch gestempelt "ZÜRICH 25.II.35" mit Zusatzfrankatur auf Luftpost-R-Brief Zürich-St. Moritz-Arosa.	285 ☒	60,—
8529	1935, 10 C. auf 15 C. Flugpost, glänzender Aufdruck, Viererblock, zentrisch entwertet "EBNAT KAPPELE 30.IV.35", tadellose Erhaltung, (Zumstein No. F19a, sFr. 280.-)	285a(4) ☉	70,—
8530P	1935, 10 C. Flugpost, Aufdruck matt, Viererblock in Mischfrankatur mit 20 C. Flugpost grün auf portugiesischem Inlands-Brief zur 1. Winterluftpost in den Bündner Alpen, geflogen Zürich - St. Moritz - Zürich, tadellose Erhaltung. (Zumstein No. F19b, F4.1.09 sFr. für lose schon 480.-)	285b(4) ☒	200,—
8531	1935, 5 C. bis 30 C. Pro Juventute, Viererblocksatz, jeder Wert zentrisch gestempelt, tadellos, (Zumstein No. J73/76 sFr. 180.-)	287/90(4) ☉	40,—
8532P	40 a. 90 c. Flugpost, Aufdruck orangerot, postfrisch, Mi. 180.-	293a **	45,—
8533P	1936, 40 C. auf 90 C. Flugpost, Aufdruck orangerot, klar gestempelt, tadellose Erhaltung, gepr. Franz, Mi. 800.-	293a ☉	150,—
8534FP	1936, 40 C. auf 90 C. Flugpost, Aufdruck orangerot, Viererblock vom linken Bogenrand, zentrisch klar gestempelt "St. Gallen 2.XI.39", tadellose Erhaltung, extrem selten, Fotoattest Liniger, (Zumstein No. F24a sFr. 5.000.-)	293a(4) ☉	1200,—
8535P	1936, 40 C auf 90 C. Flugpost, Aufdruck orangerot in Mischfrankatur mit 30 C. auf 90 C. auf Luftpost-R-Brief von "Zürich Flugplatz 23.VIII.37" nach Bern, rückseitig Ankunftsstempel vom Folgetag, selten, Attest Liniger, (Zumstein No. F23,F24a sFr. 1.200.-)	293a,294 ☒	300,—
8536	1936, 30 C. auf 90 C. Flugpost, Aufdruck orangerot, zusammen mit drei Pro Patria Werten der Ausgabe 1941 auf Briefstück, klar gestempelt "St. Gallen 15.VI.41" (Ersttag für die Pro Patria Ausgabe), Attest Zumstein, Mi. 800.- + Pro Patria Ausgabe mit Ersttagsstempel! Block-Ausgabe "Pro Patria 1936", sauber rundgestempelt "ZÜRICH 1 BRIEFANNAHME I. XI.36", Mi. 250.-	293a. u. a. △	200,—
8537	1936, Pro Juventute Großbogen, postfrisch, Mi. 370.-	Bl.2 △	60,—
8538	1936, Pro Juventute Großbogen, postfrisch, Mi. 370.-	Bl.2GB **	100,—
8539	1936, Pro Patria Block, sauber gest. "BERN 30.XI. 36", tadellos, Fotobefund Marchand, Mi. 260.-	Bl.2 ☉	50,—
8540	Pro Patria-Block gestempelt "1. SCHWEIZ. AUTOMOBIL-POSTBUREAU 19.V.37" auf Eilboten-R-Brief mit rückseitiger Zusatzfrankatur nach Zug.	Bl.2 ☒	70,—
8541FP	Pro Patria-Block mit Zusatzfrankatur auf Luftpost-R-Brief von "ZÜRICH 6.I.37" nach Brüssel.	Bl.2 ☒	100,—
8542	1936, Blockausgabe "Pro Patria", entwertet mit rotem Kastenstempel "WILDERSWIL 15. DEC 1936", tadellos, Mi. 260.-	Bl.2 ☉	70,—
8543P	1936, Blockausgabe "Pro Patria", Großbogen zu 4 Blocks, tadellos gestempelt "BERN 1 ANNAHME 30.XI.36-18", Attest Rellstab: "in guter Erhaltung", Mi. 1.100.-	Bl.2GB ☉	350,—
8544	1936, Einzelmarken aus Pro Patria Blockausgabe, Zusammendrucke 10 C. + 20 C., 20 C. + 30 C. und 10 C. + 20 C. + 30 C., dazu noch die drei Einzelmarken, je tadellos gestempelt, Mi. 575.-	A294/96 ☉	100,—
8545FP	1936, 20 C. Landschaften, Type I, glatter Gummi, Viererblock, zentrisch klar gestempelt "BEN 1 BRIEFANNAHME 5.1.50", tadellose Erhaltung, Attest Liniger und Fotoattest Rellstab AIEP, (Zumstein No. 205y sFr. 2.300.-)	301ly(4) ☉	500,—
8546P	1936, 20 C. Freimarken, Type I, glatter Gummi, postfrisch, gepr. Marchand BPP, Mi. 250.-	301yl **	70,—
8547	1936, 5 C. bis 30 C. Pro Juventute, Viererblocksatz, jeder Wert zentrisch gestempelt, tadellos, (Zumstein No. J77/80 sFr. 340.-)	306/09(4) ☉	70,—
8549FP	10+10 C. Pro Patria, glatter Gummi, zwei senkrechte Paare, mit nach oben verschobenem Gelbdruck, links 1 mm, rechts 0,5 mm, gestempelt "1. SCHWEIZ. AUTOMIL-POST-BUREAU 8.XI.38" auf R-Brief nach Konolfingen, Fotobefund Bohler.	326y ☒	100,—
8550	1938, 20 C. Landschaften, Abart "Doppelpprägung" - innerhalb eines Viererblocks mit drei Normalmarken, tadellos zentrisch gestempelt "Geneve 8.XII.55", Attest Liniger, (Zumstein No. 215y2.01 sFr. 600.-)	327DP ☉	120,—
8551P	1938, 3 Fr. bis 10 Fr. Symbolische Darstellungen, blaugrau getöntes Papier, Viererblocksatz, jeder Wert zentrisch gestempelt "St. Gallen", (Zumstein No. 216/18v sFr. 960.-)	328/30v(4) ☉	250,—
8552P	3 - 10 Fr, Symbole auf gelblich getöntem Faserpapier, postfrisch komplett, Mi. 230.-	328/30w **	50,—
8553FP	10 C. + 10 C. Pro Patria, senkrechtes Paar mit nach links verschobenem Graudruck, gestempelt "FELDPOST 27/POSTE DE CAMPAGNE 1. VIII. 39" mit Zusatzfrankatur auf R-Brief nach Winterthur, Fotobefund Ronggli SBPV.	356 ☒	100,—
8554	5 C. und 20 C. Pro Patria, je im Viererblock, gestempelt "ZÜRICH 9.V.40" auf Luft-Feldpostbrief nach Wotziken.	364,366b ☒	30,—
8555	1940, 20 Cent Pro Patria Denkmäler, a-Farbe, Viererblock, zentrisch gestempelt "Bern 27.XI.40", tadellose Erhaltung, Attest Liniger, (Zumstein No. B5c sFr. 300.-)	366a(4) ☉	60,—
8556FP	20+5 C. Pro Patria lebhaftrot/grauschwarz/dunkelrosarot, Viererblock mit Tab unten in Italienisch bzw. deutsch, mit Zusatzfrankatur (u.a. Mi.-Nr. 107y) auf Eilboten-Feldpostbrief von "LAUSANNE 9.V.40" nach Basel.	366b ☒	100,—

8557FP	20 C. Pro Patria, Viererblock, zentrisch gestempelt "BIEL (BIENNE) 9.V.40" mit Zusatzfrankatur auf Sonderluftpostbrief nach Hitzhird. . .	368 ☒	80,—
8558	1940, 20 C. Pro Patria Denkmäler, Viererblock, zentrisch gestempelt "Herisau 1.13.VII.40", tadellose Erhaltung, Attest Relstab, (Zumstein No. B7 sFr. 400.-)	368(4) ☉	100,—
8559	1940, 5 C. bis 30 C. Pro Patria Denkmäler, vier Zusammendrucke aus Blockeinzelmarken: 5 C. + 10 C. + 20 C., 10 C. + 20 C., 20 C. + 30 C. und 5 C. + 10 C., tadellos gestempelt, selten angeboten, Mi. 1.665.- (ohne Aufschlag für die Zusammendrucke)	369/72ZD ☉	300,—
8560FP	10 C. Pro patria aus Block, gestempelt "SCHWEIZ. AUTOMOBIL-POSTBUREAU 1.VIII.40" auf Ortsbrief von Bern.	370 ☒	100,—
8561FP	10 C. - 30 C. Pro Patria als Zusammendruck aus Block auf portogerechtem Eilboten-Brief von "ZÜRICH 1.VIII.40" nach St. Gallen mit Ankunftsstempel.	370/72 ☒	150,—
8562	20 C. Pro Patria aus Block, gestempelt "SCHWEIZ. AUTOMOBIL-POSTBUREAU 1.VIII.40" auf Ortsbrief von Bern.	371 ☒	60,—
8563P	1940, Blockausgabe Pro Patria, tadellos postfrisch, unsigniert, Mi. 400.-.	Bl.5 **	100,—
8564	1941, 30 Rp. bis 5 Fr. Flugpost, Viererblocksatz, jeder Wert zentrisch klar gestempelt, tadellose Erhaltung, (Zumstein No. F27/34 sFr. 277.-).	387/94(4) ☉	50,—
8565P	1941, 50 Rp. Flugpost, Viererblock mit Abart 29.02 (letztes Haus rechts mit weißem Dach", waagrechtes Paar mit Abart 29.01 "Doppelprägung" (rechte Marke), sowie Einzelstück mit Vorstadium 29.02, tadellos gestempelt, (Zumstein No. 29, 29.01, 29.02 sFr. 700.-)	389(7) ☉	150,—
8566	10 C. 750 Jahre Stadt Bern, b-Farbe, tadellos postfrischer Viererblock, geprüft Marchand, Zumstein No. 253c, SBK SFr. 1.800.-	398b **	300,—
8567P	1941, 10 C. 750 Jahre Stadt Bern, seltene b.-Farbe, Viererblock auf PTT-Bögli mit Ersttagsstempel, Fotoattest Eichele und Renggli: "echt und einwandfrei", Mi. 1.180.-.	398b (4) ☉	350,—
8568	1941, 10 C. und 20 C. Pro Patria, Einzelmarken aus Block, je als portogerechte Frankatur auf Brief, tadellose Erhaltung, Mi. 440.-	403/04 ☒	100,—
8569P	1941, Blockausgabe "Pro Juventute" in Mischfrankatur mit 5 C. Freimarken Kehdruckpaar auf R-Brief von "BERN 23.IV.42" nach Wettlingen als postlagernde Sendung, gepr. Abt BPP, Mi. 550.-.	Bl.6 ☒	150,—
8570	1941, Blockausgabe "Pro Juventute", tadellos postfrisch, Mi. 110.-	Bl.6 **	30,—
8571FP	Pro Patria-Block gestempelt "GENEVE 1.VIII.42" auf Reco-Drucksache nach Zürich.	Bl.7 ☒	80,—
8572FP	Pro Patria-Block gestempelt "ST GALLEN 17.VI.42" auf portogerechtem Orts-R-Brief, signiert Abt BPP.	Bl.7 ☒	100,—
8573	1942, Blockausgabe "Pro Patria 2000 Jahre Stadt Genf", tadellos gestempelt "Zürich 20.XI.42", Mi. 300.-	Bl.7 ☉	70,—
8574	1942, Blockausgabe "Pro Patria: 2000 Jahre Stadt Genf", tadellos gestempelt mit Ersttagsstempel "Geneve 15.VI.42", dazu ebenso am Ersttag gestempelter Viererblock, Mi. 300.-+.	Bl.7 ☉	70,—
8576	100 Jahre Schweizer Briefmarken-Block und GEPH-Block auf portogerechtem Brief von "RICHTERSWIL 25.IX.43" nach Zürich.	Bl.8,10 ☒	40,—
8578	1943, Blockausgabe "100 Jahre schweizerische Briefmarken, klar entwertet mit schwarzem Ersttagssonderstempel "26.II.43", tadellose Erhaltung, Ersttagsstempel auf diesem Block sind selten - Ersttagsbriefe nur wenige bekannt.	Bl.9 ☉	100,—
8579	1943, Blockausgabe "Genfer Briefmarkenausstellung" mit rotem Ersttagssonderstempel und Zusatzfrankatur auf R-Brief nach Luzern.	Bl.10 ☒	30,—
8582	1944, 1,50 Fr. Flugpost, Viererblock, zentrisch gestempelt "GENEVE 20.IX.44" auf Brief vom Jubiläumsflug Genf-Lausanne mit Ankunftsstempel.	438 ☒	30,—
8583	1944, 1,50 Fr. Flugpost, Viererblock, zentrisch gestempelt "ZÜRICH 20.IX.44" mit Zusatzfrankatur auf Eilboten-R-Brief von Jubiläumsflug Zürich-Genf.	438,430 ☒	30,—
8584	1945, Kriegsgeschädigten - Block, postfrisch, tadellos, Mi. 220.-	Bl.11 **	50,—
8585	1945, Blockausgabe "Schweizer Spende an die Kriegsgeschädigten", entwertet mit französischem Sonderstempel, tadellos, Mi. 250.-	Bl.11 ☉	60,—
8586FP	Kriegsgeschädigten-Block mit Zusatzfrankatur (teils über Block geklebt) auf Eilboten-R-Brief mit Sonderstempel von Neuchatel nach Herisau.	Bl.11 ☒	100,—
8587	1945, Blockausgabe "Schweizer Spende für die Kriegsgeschädigten", klar entwertet mit Ersttagsstempel "Au (St. Gallen) 20.II.45", tadellose Erhaltung, Fotoattest Renggli SBPV, Ersttagsstempel auf dieser Ausgabe sind selten.	Bl.11 ☉	100,—
8588	1945, Blockausgabe "Schweizer Spende an die Kriegsgeschädigten", entwertet mit deutschem Sonderstempel, tadellose Erhaltung, Mi. 260.-	Bl.11 ☉	60,—
8589	1945, Blockausgabe "Schweizer Spende an die Kriegsgeschädigten", klar entwertet mit italienischem Sonderstempel, tadellose Erhaltung, Fotoattest Relstab, Mi. 260.-	Bl.11 ☉	60,—
8591	10 C. Basler Taube, zwei Paare aus Block mit rotem Ersttagssonderstempel "BASEL 14 APRIL 1945" auf portogerechtem R-Brief nach Zürich.	446 ☒	50,—
8592	100 Jahre Basler Taube-Block mit Zusatzfrankatur, gestempelt "SCHWEIZ. AUTOMOBIL-POSTBUREAU 3/19.IV.45" auf portogerechtem Eilboten-R-Brief nach Zürich.	Bl.12 ☒	40,—
8593	100 Jahre Basler Taube-Block mit rotem Ersttagsstempel "BASEL 14 April 1945" auf portogerechtem Brief nach Täuffelen.	Bl.12 ☒	40,—
8595	1945, Blockausgabe "Pro Juventute", klar entwertet mit rotem Ersttagssonderstempel "Basel 14.April 1945", tadellose Erhaltung, Mi. 120.-	Bl.12 ☉	30,—
8597P	1945, 5 C. bis 10 Fr. Pax, kompletter Satz mit 13 Werten, tadellos postfrisch, Mi. 450.-	447/49 **	100,—
8598	1945, 5 C. - 3Fr. PAX mit Ersttagsstempel "GSTAAD 9.V.45" auf fünf philatelistischen Briefen (drei Reco) nach Luzern.	447/57 ☒	250,—
8599P	5 C. - 10 Fr. PAX gestempelt komplett, Mi. 1.000.-	447/59 ☉	200,—
8600P	1945, 5 Rp. bis 10 Fr. "PAX", kompletter Satz mit 13 Werten als zentrisch gestempelter Viererblocksatz, alle Werte ausser 1 Fr. und 10 Fr. noch mit Originalgummierung, tadellose Erhaltung, ab 80 Rp. gepr. oder Fotoattest Liniger / Marchand, in vorliegender Form seltene Variante des beliebten Satzes!	447/59(4) ☉	1400,—
8601	1 Fr. PAX mit Zusatzfrankatur auf portogerechtem R-Erstflugbrief "GENF 8.IV.46" - Washington.	455 ☒	50,—
8602	2 Fr. PAX, rechts mit Tab, mit Zusatzfrankatur auf Luftpost-R-Brief von "GENEVE 8.IV.46" nach USA und zurück, rückseitig Absender ausgeschnitten.	456 ☒	50,—
8603	5 C. - 30 C. Pro Juventute mit Zusatzfrankatur und Ersttagsstempel "ZÜRICH 30.XI.46" auf Eil-Brief nach Horgen.	475/78 ☒	50,—
8604	2,50 Fr. Flugpost, Viererblock, links mit zwei tabs, gestempelt "GENEVE 2.V.47", auf Erstflugbrief nach USA und weiter nach Oberrieden.	479 ☒	30,—
8605	40 C. Flugpost schwärzlichkobalt auf orangeweiß, waagrechtes Paar auf Erstflugbrief Zürich-Genf-Sao Paolo nach Bürglen.	507b ☒	30,—
8606	IMABA-Block mit Ersttagssonderstempel "BASEL 21. VIII.48" auf portogerechtem Orts-R-Brief.	Bl.13 ☒	35,—
8609FP	150 C. Pro Aero, Viererblock aus der linken unteren Bogenecke, zentrisch gestempelt "LUGANO 28.IV.49" auf Brief der Sonderfluges nach La Chaux-de-Fonds.	518 ☒	80,—
8610	150 C. Pro Aero, Viererblock, rechts mit Tabs, mit zentrischem Stempel "LUGANO 28.IV.49" auf Brief nach St. Gallen und weiter nach Bern.	518 ☒	60,—
8611	5 C. - 40 C. Pro Juventute mit französischem Ersttagsstempel "BERNE 1.XII.49" auf R-Brief nach Zürich.	541/44 ☒	35,—
8612	1951, Blockausgabe LUNABA, tadellos postfrisch, Mi. 260.-.	Bl.14 **	60,—
8613	LUNABA-Block mit Ersttagssonderstempel "LUZERN 29.IX.51" und Zusatzfrankatur auf portogerechtem R-Brief nach Stockholm.	Bl.14 ☒	70,—
8614	LUNABA-Block mit Sonderstempel auf adressiertem Umschlag.	Bl.14 ☒	50,—
8615	1951, Blockausgabe "Lunaba", tadellos gestempelt "Luzern 29.XI.51" (Erstausgabebetag), Mi. 200.-+.	Bl.14 ☉	50,—
8616	1951, Blockausgabe "Nationale Briefmarkenausstellung LUNABA, Luzern", klar entwertet mit Ersttagsstempel "Luzern 29.IX.51", tadellose Erhaltung, Mi. 200.-.	Bl.14 ☉	60,—
8617P	1953, 20 C. und 30 C. Pro Juventute, kompletter Zusammendruckbogen (Schmetterlinge), tadellos gestempelt BERN 1.XII.1953" (Ersttag), Mi. 1.500.-	MHB42 ☉	400,—
8618	1953, 20 und 30 C. Pro Juventute, postfrischer Kleinbogen, Mi. 400.-	MHB42 **	100,—
8620	Lausanne-Block mit Sonderstempel "Lausanne 15.10.55" auf portogerechtem Orts-R-Brief.	Bl.15 ☒	35,—
8621	Lausanne-Block mit Sonderstempel und Zusatzfrankatur auf portogerechtem R-Brief nach Deutschland.	Bl.15 ☒	35,—
8622	Lausanne-Block und Satz mit deutschem Ersttagssonderstempel "BERN 15.II.55" auf R-Brief nach Deutschland.	Bl.15 ☒	40,—
8624	5 C. - 2. Fr. "Bauten", kompletter Satz auf vier beschrifteten FDCs (2 Reco).	696/713 ☒	50,—

8625	3 Fr. - 20 Fr. "Evangelisten" auf illustriertem FDC.	738/41 ☒	40,—
8626	2000, 5 Fr. Stickerei, Kleinbogen zu vier Marken, entwertet mit Ersttagssonderstempel, tadellos, Mi. 220.-	1726KB ☉	50,—
8627	2000, 5 Fr. Stickerei - Kleinbogen, postfrisch, Mi. 220.-	1726KLB **	50,—
8628FP	2000, 5 Fr. Stickerei-Marke - die weltweit erste! dieser Herstellungsart, Kleinbogen zu vier Werten mit passendem Passpartout im silbernen Rahmen, mit Signatur des Entwerfers Peter Hostettler, hier Exemplar 640 von 1.000 verausgabten!, durch die Schweizer Postdamals verkauft u. a. anlässlich der "naba 2000 St. Gallen" in der Zeit vom 21. bis 25.6.2000 je 20 Exemplare pro Tag, sonst auch über Abonement bestellbar, sehr dekorativ. Die Marke wurde in einer Kooperation der Schweizer Post mit dem Hause Bischoff Textil - einem international tätigem Stickereiunternehmen - herausgegeben.	1726KLB **	250,—
8629P	85 C. Bahnhofsuhr, ungezähnt, tadellos postfrisch, Fotoattest Eichele: "echt und einwandfrei", SBK 1108Ab, SBK SFr. 2.500.-	1862U **	400,—
8630P	100 C. Designklassiker der Schweiz "Stuhl", ungezähnt, tadellos postfrisch, Fotobefund Eichele: "einwandfrei", Mi. 2.000.-	1873U **	320,—
8631P	100 C. Schweizer Designklassiker "Stuhl", ungezähnt, tadellos gestempelt "„ARBURG", Fotoattest Hertsch: "gut, nicht repariert.", Mi. 2.000.-	1873U ☉	320,—
8632	85 Cts. Buchfink, starke Druckverschiebung des ganzen Markenbildes (Doppelprägung), tadellos gestempelt auf Fensterbriefumschlag, Fotoattest Berra-Gautschi: "in guter Erhaltung. Seltene Marke.", SBK SFr. 2.000.- für lose gestempelt	2026DP ☒	350,—
8633	500 C. Catillac-Birne, Abart "rote Druckfarbe in Birne,/Schrift und Hintergrund sehr schwach/hell", tadellos postfrisch, Fotoattest Renggli: "in fehlerfreier Erhaltung.", sehr dekorative Abart!	2078Abart **	90,—

Schweiz Luftpost

8635	50 C. Flugtag in Liestal mit Flugpoststempel "1. FLUGPOST LIESTAL-RHEINFELDEN 27.IV.13" auf entsprechender farbiger Sonderkarte mit 5 C. Freimarke (Eckfehler) und Text nach Oberdorf mit vorderseitigem Ankunftsstempel, wenige Zahnschmelzspitzen fleckig, sonst in guter Gesamterhaltung	VIII ☒	250,—
8637	1939, "SWISSAIR EUROPAFLUG WEST Schweizerische Landesausstellung", mit Zusammendrucken aus Markenrollen hübsch frankierter Flugpost-R-Brief, 20 C. im 5er-Streifen und 5 C. im 3er-Streifen, mit entspr. Ausstellungs-Sonderstempel vom 22.V.39 und Sonder-R-Zettel nach Brüssel/Belgien (Ankstpl)	W 24,1 ☒	50,—

Schweiz Industrielle Kriegswirtschaft

8640	1918, 3-30 C., 5, 10 und 15 C. in Type I, sonst in Type II, gestempelt "BERN FIL. BUNDESHAUS 12.XI.18" auf adressiertem Umschlag der Kriegswirtschaft.	1/8 ☒	100,—
8641P	1918, 3 C. - 30 C. mit fettem Aufdruck, postfrisch, Fotobefund Zumstein, Mi. 350.-	1/8II **	100,—
8642FP	3 C. und 7 1/2 C., je Aufdrucktype II, gestempelt "BERN 8.II.19" auf Ortsbrief der Kriegswirtschaft.	1II,3II ☒	50,—
8643FP	5 C. Aufdrucktype II, mit Maschinenstempel "BERN 10.5.19" auf Ganzsachenumschlag, Tell 10 C. rot mit Zudruck der Kriegswirtschaft nach Basel.	2II ☒	50,—
8644	7 1/2 C. mit Aufdrucktype II, gestempelt "BERN/BUNDESHAUS 7.1.19" auf vorgedruckter Karte der Kriegswirtschaft nach Basel, rückseitig geschürft.	3II ☒	30,—

Schweiz Dienstmarken

8646	2 Fr. Dienstmarke, Doppelprägung, Feld 43, tadellos postfrisch, Echtheitsgarantie Wylar: "ist einwandfrei erhalten", SBK SFr. 400.- . . .	63DPI **	70,—
------	---	----------	------

Portofreiheitsmarken für gemeinn. Organisationen

8647	1928, Ganzsachenkarte Bundesfeier 25 C. blau (mit Zusatzfrankatur) und 40 C. violett, je mit rotem Stempel "BASEL 1.VIII.28" nach Zürich bzw. Frankfurt a.M.	P 134/35/01 ☒	50,—
8648	Ganzsachenkarte Bundesfeier 40 C. Bild Sonne mit zwei Ziegen, gestempelt "PAPIERMÜHLE 21.IX.31" als Luftpostkarte nach Berlin. . .	P141/202 ☒	30,—

Schweiz - Markenheftchenbogen

8651	2½ Rp. Tellknabe 1909, Type I, kpl. Markenheftchenbogen postfrisch, mittig waager. und senkr. nach Reihe 8 gefaltet, Gummi leichte Knetter, Mi. -	MHB2I **	300,—
8652	2½ Rp. Tellknabe 1911, seltene Type III, kpl. Markenheftchenbogen postfrisch, mittig waager. und senkr. gefaltet, 2 Falzreste im Rand, Mi. -	MHB2III **	450,—
8653	15 Rp. Landschaften 1935, kpl. Markenheftchenbogen postfrisch, mittig waagerecht gefaltet und dort links im Rand angetrennt, Mi. 1.000.-	MHB29 **	200,—
8654	5 Rp. Landschaften 1937, kpl. Markenheftchenbogen mit senkr. gezähntem Zwischensteg und glatter Gummierung, postfrisch, unten im Rand am Zwischensteg angetrennt, Mi. 600.-	MHB31yC **	100,—
8655	5 Rp. Landschaften 1937, Zwischensteg mit 3 Kreuzreihen, postfrisch, mittig waager. gefaltet, Mi. 400.-	MHB31yE **	80,—
8656	5 Rp. Landschaften 1937, kpl. Markenheftchenbogen mit senkr. gezähntem Zwischensteg und geriffelter Gummierung, postfrisch, waager. nach 8. Reihe gefaltet, im Rand Bleistiftspuren, Mi. 400.-	MHB31zC **	90,—
8657	10 Rp. Landschaften Type I 1937, kpl. Markenheftchenbogen mit senkr. gezähntem Zwischensteg und glatter Gummierung, postfrisch, Mi. 900.-	MHB32yIC **	200,—
8658	10 Rp. Landschaften Type I 1937, kpl. Markenheftchenbogen mit senkr. gezähntem Zwischensteg und geriffelter Gummierung, postfrisch, Mi. 800.-	MHB32zIC **	150,—
8659	20 Rp. Landschaften 1937, Zwischensteg gezähnt, postfrisch, mittig waagerecht gefaltet, Mi. ohne Bewertung	MHB33yC **	250,—
8660	10 Rp. Landschaften 1942 dunkelrotbraun, kpl. Markenheftchenbogen Plattenr. 1 postfrisch, mittig waager. gefaltet, Mi. 260.-	MHB35b **	50,—
8661	Pro-Juветute 1953, kpl. Markenheftchenbogen mit Ersttagssonderstempel, Mi. 1.500.-	MHB42 ☉	300,—

Schweiz Zusammendrucke

8662P	1918, Tellbrustbild 15 C.+15 C., waagerechter Kehldruck, postfrisch, Mi. 220.-	K12 **	60,—
8663P	1915, Pro Inventute, 5 C.+5 C., waagerechter Kehldruck, postfrisch, Mi. 150.-	K9 **	40,—
8664	1953, Pro Juветute, Markenheftchen - Bogen, postfrisch, tadellos, Mi. 400.-	MHB42 **	90,—
8665P	1918, Tellbrustbild 15 C.+15 C., waagerechter Zusammendruck mit Zwischensteg mit großer Lochung, postfrisch, tadellos, Fotoattest Rellstab BPP, Mi. 700.-	WZ11A **	200,—
8666P	1921, Tellbrustbild 20 C.+20 C., waagerechter Zusammendruck mit Zwischensteg mit großer Lochung, postfrisch, Mi. 240.-	WZ19A **	70,—
8667P	1909, Sitzende Helvetia, waagerechter Zusammendruck mit Zwischensteg mit großer Lochung, postfrisch, Mi. 420.-	WZ1A **	120,—
8668P	1915, Pro Inventute, 5 C.+5 C., waagerechter Zusammendruck mit Zwischensteg mit großer Lochung, postfrisch, Mi. 220.-	WZ7A **	60,—
8669	1918, Tellknabe 7 1/2 C.+ 7 1/2 C., waagerechter Zusammendruck mit Zwischensteg mit großer Lochung, postfrisch, Mi. 110.-	WZ9A **	30,—
8670	15+15 Rp. Tellbrustbild 1918, Kehldruckpaar, postfrisch, Mi. 220.-	K 12 **	50,—
8671	1953, Pro Juветute, 20+30 C. waagerechter Zusammendruck und 20+30 C. Kehldruck, gestempelt "FELDMEILEN 28.VI.54" auf portogerechtem Eilboten-Brief nach Zürich.	W25,K44 ☒	30,—
8672	10+10 Rp. Chillon, Kehldruckpaar mit Doppelprägung, postfrisch, Mi. 260.-	K 33zIDPII **	60,—
8673P	10+Z+10 Rp., Tellbrustbild 1921, Zwischenstegpaar mit großer Lochung des Zwischensteges, gestempelt LAUSANNE 3.IV.25, Fotoattest Marchand; "très bon et authentique", Mi. 1.200.-	WZ 18A ☉	250,—

Schweiz Pionierflugmarken

8675P	1913, 50 C. Flugpost Burgdorf - Bern auf Karte mit 5 C. Tellknabe und Entwertung "1te Flugpost Burgdorf - Bern 30.III.13", tadellos, Fotoatteste Zanini (1979) und Renggli (2013): "in sehr guter Erhaltung.", Mi. 800.-	IV ☒	300,—
-------	--	------	-------

Tschechoslowakei

8676P	1913, Flugtag Biel 8.6., offizielle Karte Nr. 3 mit blauem Cachet "Erste Flug Post BIEL-BERN..." und 5 C. Tellkabe mit Flugpost-Sonderstempel "Schweizerische Flugpost Poste aérienne suisse 8.VI.13" in rötlichlila, tadellos	✉	100,—
Schweiz internationale Ämter			
8681	Völkerbund: Mi. 13/15x und Mi. 34/35 sowie BIT: Mi. 30/31, die Spitzenwerte je tadellos gestempelt, Mi. 810.-	13/15,u.a. ☉	140,—
Schweiz Europ. Amt der Vereinten Nationen			
8682P	5 - 70 Rp mit Aufdruckfehler "CUROPEEN" statt "EUROPEEN" kpl. gestempelt, tadellos, Mi. 1.500.-	1/11 I ☉	250,—
8683	5 - 70 Rp. mit Aufdruckfehler "u in EUROPEEN unten gebrochen" kpl. gestempelt in waager. Paaren mit Normalmarken vom linken Bogenrand, tadellos, Mi. 1.180.-	1/11 II ☉	180,—
8684	80 Rp. - 10 Fr. kpl. postfrisch, tadellos, 3 - 10 Fr. gepr. Marchand BPP, Mi 480.-	12/20 **	100,—
8685P	1938, 3-10 Fr. Symbole, grünlichgrau getöntes Faserpapier, postfrisch, Mi. 240.-	328/30v **	60,—
Schweiz Internat. Arbeitsorganisation			
8686	5 C. - 10 Fr. Freimarken, kpl. gestempelter Viererblocksatz, alle Marken mit Originalgummierung, tadellos, Mi. 1.200.-	1/14 ☉	250,—
8687P	1,20 Fr. Internationale Arbeitsorganisation, x-Papier, Plattenfehler I "erstes E in Helvetia wie F", tadellos gestempelt im waagerechten Paar mit Normalmarke, Fotoattest von der Weid: "in einwandfreier Erhaltung.", SBK SFr. 1.400.-	22xl ☉	240,—
Schweiz Internat. Erziehungsamt			
8688P	1942, Johann Heinrich Pestalozzi, alle vier Farben, je als gefälligkeitsgestempelter Viererblock, tadellose Erhaltung, Mi. 880.-	I/IV (4) ☉	200,—
8689P	1942, Jean Baptiste Girard, alle vier Farben, je als gefälligkeitsgestempelter Viererblock, tadellos, Mi. 880.-	V/VIII ☉	200,—
Spanien			
8690	5 C. - 4 Pta Flugpost 1931 kpl. mit Aufdruck "MUESTRA", postfrisch, Pracht	592/97SP **	50,—
8691	1940, 10 C. - 10 Pst. Pilar komplett postfrisch inklusive Eilmarke 25 C., Mi. 500.-	859/73 **	130,—
Triest Zone A			
8692	Paketmarken: 1000 Lire kornblumenblau, tadellos postfrisch, Mi. 250.-	P26 **	55,—
Tschechoslowakei			
8693	60 H. bis 2,40 Kc Europa des Friedens und der Zusammenarbeit, ungezähnte, nicht frankatürgültige Kleinbogen-Sonderausgabe im Format 130 x 174 mm, Auflage je nur 40.000 Stück, auf drei Blanks-Umschlägen, übergehend gestempelt "125 00 PRAHA 025 19.12.78" . .	✉	60,—
8694	2 H - 1 Kc. Zeitungsmarken, aufgeklebt auf großem Blatt aus Büttenpapier in blaugrünem Ministerheft mit Golddruck (etwas größer als DIN A4) (Abbildungen siehe Onlinekatalog).	364/72 *	50,—
8695	50 H. u. 1 Kc. Gefecht bei Zborov 4er-Blocks auf Blatt aus Büttenpapier in blauem Ministerheft mit Goldbeschriftung (fleckig), dazu Postamtsblatt zu dieser Ausgabe (Abbildungen siehe Onlinekatalog)	373/74 *	50,—
8697	1946 - 1948, 6 verschiedene Ministergeschenkhäfte mit ungebrauchten und gestempelten Marken, dabei 4er-Blocks und Zierfelder . .	*/☉	70,—
8698	1946, Ministerheft mit Mi.-Nr. 490/91 in 4er-Blocks, ungebr. und mit rotem Sonderstempel, sowie Bl. 8 u. 9 ungebr.	*/☉	50,—
8699	1948, Ministerheft mit Mi.-Nr. 555 mit Zierfeld links und rechts, ungebr., dito 4er-Blocks ungebr. u. gestempelt sowie Bl. 10 ungebr. u. gestempelt	*/☉	50,—
Türkei			
8701	1893, 20 Para GSK der Türkei mit blauem zweisprachigem K2 PERA 30.1., bedarfsgebraucht mit viel Text an le General de Divison...de Camp de S.M.S. le Sultan, siehe auch Foto!	✉	60,—
8702	50 K. a. 100 K. Eröffnung der Eisenbahnlinie Ankara-Sivas, tadellos postfrisch, Mi. 330.-	932 **	70,—
8703	2 1/2 und 10 L. Zwangszuschlagsmarken, die Spitzenwerte der Ausgabe 1955, tadellos postfrisch, Mi. 1.400.-	Z194,Z195 **	200,—
Ungarn			
8705	1 P. und 2 P. Zeppelin-Aufdruckmarken, postfrisch, tadellos	478/79 **	50,—
8706	1925/33, Sport, Patrona Hungaria und Flugpost je tadellos postfrisch, Mi. 870.-	484/87,u.a. **	120,—
Vatikan			
8707P	1934, 40 C. bis 3.70 L. Aufdruck auf Papst Pius XI., kompletter Satz mit 6 Werten, tadellos postfrisch, gepr. Diena (bis auf die billige Mi.-Nr. 39), Mi. 3.500.-	39/44 **	900,—
8708P	1934, 40 C. bis 3,70 Lire Aufdruckprovisorien, kompletter Satz mit sechs Werten, tadellos gestempelt "4.7.39", gepr. Vossen mit Attest (inkl. Auflagenbestimmung), Mi. 1.200.-	39/44 ☉	350,—
8709P	1935, 5 C. bis 1,25 Lire "Juristenkongress", kompletter Satz mit 6 Werten, tadellos postfrisch, Mi. 800.-	45/50 **	200,—
8710	1936, 5 C. bis 5 L. "Weltausstellung der katholischen Presse", kompletter Satz mit 8 Werten, tadellos postfrisch, Mi. 500.-	51/58 **	100,—
8712	1939, 5 C - 75 C. "Sede Vacante - Tod von Papst Pius XI. und Wahl seines Nachfolgers", kompletter Satz, tadellos postfrisch, Mi. 130.-	73/79 **	30,—
8713P	1939, 5 C.-75 C. Sede Vacante, komplett in postfrischen Viererblocks, teils vom Bogenrand, 5 C. handschriftlich signiert, Mi. 560.-+ . .	73/79 **	100,—
8714FP	1947, 25 C. - 100 C. Flugpost, ungezähnt, allseits breitrandig, 100 L. mit Teil des Oberrandes, postfrisch, sehr selten, geprüft und Fotoattest Colla, Mi. 3.600.-	144/46U **	1000,—
8715	1952, 100 Jahre Briefmarken-Block, 2 Stück in verschiedenen Papiervarianten, postfrisch, Mi. 400.-	Bl.1 **	100,—
ÜBERSEE			
Afrika			
8716FP	20 Rupees, grün, fiskalisch entwertet, seltene hohe Wertstufe, tadellose Erhaltung.	Brit.Ostafrika 87 ☉	100,—
8717FP	5 Pfund, fiskalisch entwertet "LAW COURTS MOMBASA 18 NOV 26", tadellos	Ostaf.Gem. 18 ☉	100,—
Bolivien			
8718	1,50 B auf 5 C. bis 6 B auf 35 C. Zeppelinausgabe kpl. ungebraucht, Pracht	185/87 *	80,—
Volksrepublik China			
8720P	3 Ca. violett, gebrauchtes Exemplar mit zusätzlicher und zugleich seltener Fremdentwertung des Einkreisstempel "KAISERLICH DEUTSCHE POSTAGENTUR SHANGHAI", rechter unterer Eckzahn angesetzt	5C ☉	200,—
8721FP	1962, Schauspielkunst-Block mit Ersttagsstempel, rückseitig Lagerspuren (bräunliche Streifen aus einem Einsteckbuch), Mi. 8.000.-	Bl.8 ☉	2000,—
8722P	1974, 8 F. Maschinenbau, kompletter Satz - vier Werte, postfrisch, Mi. 650.-	1221/24 **	200,—
8723	1975, 8 F. Kritik an Lin Biao und Konfuzius, kompletter Satz - vier Werte, postfrisch, Mi. 120.-	1238/41 **	35,—

8724	Pferde-Block, postfrisch, Mi. 850.-	Bl.12 **	200,—
8725	Kunsth Handwerk-Block, postfrisch, Mi. 450.-	Bl.13 **	100,—
8726	1979, Blockausgabe Wissenschaftliches Studium der Jugend, tadellos postfrisch, Originalformat, Mi. 2.100.-	Bl.19 **	500,—
8727	1979, Blockausgabe Wissenschaftliches Studium der Jugend, tadellos postfrisch, Originalformat, Mi. 2.100.-	Bl.19 **	500,—
8728	1979, Blockausgabe Wissenschaftliches Studium der Jugend, tadellos postfrisch, Originalformat, Mi. 2.100.-	Bl.19 **	500,—
8729P	1980, Markenheftchen Die Fabel von Plumps, tadellos postfrisch, Mi. 850.-	MHSB1 **	250,—
Goldküste			
8738	1/1 P. Queen Victoria Frage/Antwort-Ganzsachen-Postkarte, von "ACCRA JA 5 95" über Liverpool nach Heidelberg/Deutschland, rücks. Bedarfstext. In gebrauchter Erhaltung eine selten angebotene Ganzsache!	P4 ☒	60,—
Israel			
8739	1944, "Jüdische Brigade", Feldpostbrief über die ägyptische Feldpost mit Stempel "EGYPT 58 POSTAGE PREPAID 13.JL.44 und Zensurstempel nach Palästina, komplett mit Briefinhalt, Umschlag mit Randmängeln	☒	50,—
Malayische Staaten			
8757	1 C. - 25 C. Freimarken kpl. bis auf billige Mi. 12, tadellos, gestempelt	8/17 ☉	50,—
Mocambique			
8765P	1916, 1/2 bis 5 C. portugiesische Besetzung von Deutsch-Ostafrika, tadellos gestempelt	Kionga1-4 ☉	100,—
Neukaledonien			
8767	1969, 2 Fr. - 100 Fr. Meeresschnecken II Purpurschnecken, kpl. Satz, jede Marke breitrandig ungezähnt statt gezähnt, die 5 Fr. mit Falz, die anderen Werte tadellos postfrisch	469/72 U **/*	60,—
Nicaragua			
8768P	Un centavo auf 2 C. orangerot, Bedarfsstück mit doppeltem, je kopfstehenden Aufdruck.	384KDD ☉	35,—
Südafrika			
8780	Dienstmarken: 10 Sh. waagerechtes Paar, tadellos gestempelt, Mi. 350.-	D60/61 ☉	70,—
Uno New York			
8782	1955, Blockausgabe "10 Jahre Vereinte Nationen" auf Ersttagsbrief mit entsprechendem Sonderstempel, tadellos.	Bl.1 ☒	50,—
USA Unionsausgaben			
8784	1 C., 3 C. (2), 6 C. und 10 C. Präsidenten, letzterer Wert 1 kurzer Zahn, alle ungebraucht, Mi. 810.-	36u.a. *	90,—
8785FP	1870, 90 C. Präsidenten, sauber gestempelt, signiert Bühler, dazu Mi.-Nr. 39 aus der linken oberen Bogenecke, gestempelt, senkrechter Bug.	46 ☉	50,—
8787	5 C. blau, 300. Jahrestag der Landung der Pilgerväter 1920, im postfrischen Sechserblock. Eine imposante Einheit, Mi. 480.-	257(6) **	100,—
8788	1930, 65 C. Zeppelin auf Zeppelinkarte nach Deutschland.	326 ☒	60,—
8789	1933, 65 C. Zeppelin, auf Zeppelinbrief von "CHICAGO 26. OCT. 1933" nach Deutschland.	358 ☒	50,—
8790	1994, Legends of the West, Fehldruck "Bill Pickett", tadellos postfrisch.	**	50,—
Portomarken			
8791P	30 C. Dunkellilapurpur, tadellos ungebraucht, Scott: J43 (700.- \$)	27 *	110,—
Luftpost			
8796P	1929, Panama, Erstflug Panama - Nicaragua, Brief mit 15 auf 10 C. Luftpost und 2 C. Freimarke von "REPLUBICA DE PANAMA / AGENCIA POSTAL DE COLON / MAY 22 1929" nach Managua / Nicaragua mit Ankunftsstempel und entsprechenden Cachets, tadellos, Umschlag in der rechten oberen Ecke leicht bestoßen, seltener Beleg.	☒	200,—
Literatur - Allgemein			
8818	Konvolut in 3 Kartons mit Literatur zur Kunst, Kunstgeschichte, Malerei, etc. dabei u.a. Allg. Literatur Zeitung (1. Band) von 1802, Intelligenz Blatt der Allg. Literaturzeitung von 1803, Wachtfeuer-Künstlerblätter zum Krieg 1914/16 in mehreren Bänden, Anton Springer-Kunstgeschichte Gröner Verlag Leipzig 1923 (6 Bd.), etc., stark unterschiedliche Erhaltung, Besichtigung erforderlich!	II - III	100,—
8819	Los mit gebundener Zeitschriften, enthalten sind Berliner Bunte Mappe von 1886, Die Muskete (Wien) Nr. 783-820 vom 7.10.1920 bis 23.6.1922, Megendorfer Blätter (1410 bis 1435), Lustige Blätter, Berliner Leben 28. Jg. Nr. 19 (1924) bis 29. Jg. Nr. 3 (1925), Die Kinderwelt Jg. 1933, Einbände teils mit stärkeren Mängeln, die Inhalte jedoch in Ordnung!, interessante Zeitgeschichte!!!	II - III	150,—
Literatur - Altdeutschland			
8825	Grobe, Altdeutschland Spezial-Kat. u. Hdb. 5. und letzte Auflage, 1975, 708 S., zahlr. Abb., durchgängig mit Bewertungen, mit eingearbeiteten Nachträgen (bis Oktober 1985), gute gebrauchte Erhaltung, Bindung etwas locker, Buchrücken ausgebleichen.		Gebot
8826	Henke, Thomas - Altdeutsche Staaten Spezialkatalog, Zustand I - II.		Gebot
8827	Hugo Kröttsch, Altdeutsche Staaten, Handbuch der Postfreimarkenkunde: Dieses, um die Jahrhundertwende in Leipzig herausgegebene Werk ist bis heute in seiner Art einzig geblieben. Mit größter Genauigkeit werden die Briefmarken mit ihrer Entstehungsgeschichte, die Neudrucke, Fälschungen und Abstempelungen beschrieben. Leider konnte das Gesamtwerk aus Kostengründen nicht vollendet werden. Es fehlen die Bearbeitungen der Gebiete Sachsen, Thurn & Taxis und Württemberg. Meisterhaft hingegen sind Berge dorf, Oldenburg, Preußen und Schleswig-Holstein behandelt. Hier finden sich alle nur denkbaren Details zum Thema, die seinerzeit aufgrund eines noch möglichen Quellenstudiums festgehalten werden konnten. Zu den Hauptmitarbeitern gehörte Paul Ohr, der unter anderem für die Gebiete Oldenburg und Preußen verantwortlich zeichnete. Alle erschienenen Teile nebst dazugehörigen Nachträgen in einem Band mit ungefähr 1.340 Seiten Umfang, Leinen, Reprint der Ausgaben von 1894-1900		40,—
8828	Milde/ Schmidt, Die alte Sachsenpost, 1973, Standardwerk zur Philatelie, Postgeschichte und Stempelkunde Sachsens, mit Stpl.-Bewertungen, Tarifen etc., 548 S., zahlreiche Abbildungen, Zustand I - II		30,—
8829	Müller-Mark, "Altdeutschland unter der Lupe", zweibändiges Standardwerk, 7. Auflage (Verlag Zieme, Oberursel), Zustand I - II		40,—
8830	Müller-Mark, Altdeutschland unter der Lupe, Band I und II, fünfte und sechste Auflage, 1959- 1966, Leinengebunden.		50,—
Literatur - Deutsche Kolonien & Auslandspostämter			
8834	Friedemann - "Die Postwertzeichen und Entwertungen der deutschen Postanstalten in den Schutzgebieten und im Ausland", 4 Bände, 3. Auflage - überarbeitet von Dr. Wittmann - das Standardwerk des Kolonialsammlers in sehr guter Erhaltung		50,—
8835	Friedemann/Wittmann, Die Postwertzeichen und Entwertungen der deutschen Postanstalten in den Schutzgebieten und im Ausland, 1988, Hdb. und Spez.-Kat., 4. letzte Auflage in 2 Bänden, 865 S., viele Abb., langjährig vergriffen und nicht wieder aufgelegt, gute gebrauchte Erhaltung		100,—
8836	Handbuch Friedemann/Wittmann " Die Postwertzeichen und Entwertungen der deutschen Postanstalten in den Schutzgebieten und im Ausland ", 3. völlig neu bearbeitete Auflage in 3 Bänden, München 1967, gute Erhaltung, kaum noch zu beschaffen !		60,—

Zubehör - Allgemein

8837 Stempelkataloge "Ehemalige deutsche Kolonien und Auslandspostämter", 4 verschiedenen Auflagen (1942, 1968, 1971, 1988), gute Erhaltung! 30,—

Literatur - Michel

8839 DEUTSCHLAND SPEZIAL 2018, Band 1 und 2, in guter, gebrauchter Erhaltung, Neupreis ca. 170 Euro 30,—
8840 DEUTSCHLAND SPEZIAL 2019, Band 1 und 2, in guter, gebrauchter Erhaltung, Neupreis ca. 175 Euro 40,—
8841 DEUTSCHLAND SPEZIAL 2020, Band 1 und 2, in guter, gebrauchter Erhaltung, Neupreis 179,80 Euro. 50,—

Zubehör - Allgemein

8843 DEUTSCHE POST (System Leuchtturm), BUND 1990/2014, kpl. Vordrucktext "Deutschland Klassik" in fünf entsprechenden dunkelblauen Ringbindern mit Schubern, gute Erhaltung. 45,—
8844 DEUTSCHE POST AG, Umzugskarton mit 7 gut erhaltenen, gebrauchten Ringbindern, dabei u.a. 2 Alben für Numisblätter und 3 Alben für Zehnerbögen mit 48 Seiten, passend für 192 Zehnerbögen, hoher Neupreis 30,—
8845 Große Einsteckbücher Din A 4, 64 Seiten, 4 Bücher mit rotem Einband und 1 Buch mit braunem Einband, alle mit schwarzen Blättern, und 1 Buch mit rotem Einband mit weißen Blättern, alle unbenutzt und neuwertig, bzw. noch original verpackt. 50,—
8846 Kleine Ansichtskarten-Ringbinder "Classic" mit 13 Ringen, im Format Din A5 hoch (Best.-Nr. 1103Y), 6 Stück in den Farben rot (3) und braun (3), kpl. mit den farbigen Innenblättern und Blatthebern, sowie den dazugehörenden Schubern, alle neuwertig, Neupreis 219.- Euro 70,—
8847 Kleine Ansichtskarten-Ringbinder "Classic" mit 13 Ringen, im Format Din A5 hoch (Best.-Nr. 1103Y), 7 Stück in den Farben rot (3), braun (3) und grün (1), kpl. mit den farbigen Innenblättern und Blatthebern, sowie den dazugehörenden Schubern, alle neuwertig, Neupreis 255.- Euro 80,—
8848 Pro Collect Deutsche Post. 13 Pakete mit insgesamt 130 Seiten von schwarzen Extra-Hüllen. 1 x 2 Streifen., 3x 4 Streifen, 5 x 5 Streifen, 4 x 6 Streifen. 50,—

Zubehör - KaBe

8849 2 Ringbinder von KABE in braun, 1 mit Schuber, neuwertig, der 2. mit minimal welligem Einband. Neupreis ca. 90.- Euro 30,—
8850 Lokalausgaben 1945-1946. Kompletter Falzlos-Vordrucktext mit aufgeklebten Klarsichttaschen. Insgesamt 59 Seiten im passenden dunkelblauen KABE-Klemmbinder. In sehr guter Erhaltung aus Nichtraucherhaushalt. Gebot

Zubehör - Lindner

8851 5 sehr gut erhaltene Ringbinder "Standard" mit 18-Ring-Mechanik (1122) in braun, mit Schubern im neuen Design mit Griffmulden, Neupreis 297.- Euro 80,—
8852 Besetzte Gebiete 1939-1945 mit Serbien. Kompletter Lindner-Falzlos-Vordruck, Lindner Nummern 117d, 117e, 117f. Im weinroten Lindner-Binder. Alles in neuwertiger Erhaltung aus Nichtraucherhaushalt. 50,—
8854 Ringbinder Classic, 13 Loch System, weinrot, vier Stück inkl. passenden Schubern mit 8 Deckblättern und 8 Blatthebern, gebraucht, gute Erhaltung, Neupreis 140.- 40,—

Zubehör - Safe

8857 "Perfotronic" (Art.-Nr. 9850), Zähnungsmessgerät, inkl. Netzteil, gebraucht, voll funktionsfähig, Neupreis: 275.- Euro 100,—
8858 2 sehr gut erhaltene Ringbinder "Favorit 'Morocco'" (mit den beiden senkrechten Goldstreifen auf der Vorderseite) mit 14 Ringen, in blau (Best.-Nr. 704-4), Neupreis 75.- Euro. 30,—
8859 3 neuwertige Ringbinder "Favorit 'Yokama'" (mit den beiden senkrechten Goldstreifen auf der Vorderseite) mit 14 Ringen, in braun (Best.-Nr. 775), Neupreis 116.- Euro 50,—
8860 Besetzte Gebiete 1939-1945 mit Böhmen & Mähren, Generalgouvernement und Serbien. Safe Dual kompletter Vordruck von insgesamt 43 Seiten. Im weinrotem Safe Ringbinder. Alles in guter, gebrauchter Erhaltung aus Nichtraucherhaushalt. 50,—
8862 Ringbinder Favorit "Yokama", 14 Loch-System, hellbraunes genarbttes Leder (Best.-Nr. 778), drei Stück, gebraucht, gute Erhaltung inkl. sechs Blatthebern, die Rücken noch teils mit Klebenummern und Länderbezeichnungen (entfernbar), Neupreis ca. 135.- 30,—
8863 Ringbinder Favorit "Yokama", 14 Loch-System, hellbraunes genarbttes Leder (Best.-Nr. 778), fünf Stück, gebraucht, gute Erhaltung inkl. 10 Blatthebern, die Rücken noch teils mit Klebenummern und Länderbezeichnungen (entfernbar), Neupreis ca. 225.- 50,—
8864 Ringbinder Variant, 11 Loch-System, weinrot (Best.-Nr. 708-1), sechs Stück - je mit passendem Schuber, gebraucht, sehr gute Erhaltung inkl. 12 Blatthebern und zwölf Deckblättern, Neupreis ca. 210.- 50,—
8865 Signoscope T1 - Profi-Prüfgerät für Wasserzeichen, inkl. Netzteil, sehr gute gebrauchte Erhaltung, voll funktionsfähig, Neupreis ca. 230.- 100,—
8866 Signoscope T2 - der kleinformatige Wasserzeichensucher von Safe, komplett mit Netzteil, in Original-Verpackung, fast neuwertig. 50,—

Zubehör - Schaubek

8867 Ringbinder "Senator", zwei Stück, schwarz, wattierter Kunstlederbinder mit goldenen Streifen auf Deckel und Rücken, 6-Ring-Mechanik, Format: 315x320x55 mm (BxHxT), gute gebrauchte Erhaltung, Neupreis 75.- 30,—

**Alle Einzellose und Atteste sind unter
www.reinhardfischerauktionen.de
farbig abgebildet!**

**Dort sind auch 4031 weitere Lose zu finden, die nicht im
gedruckten Katalog, sondern nur im Internet zu finden sind!**

Sammlungsauktion

Hinweis:

Die Sammlungsauktion findet am Samstag, dem 24.07.2021 ab 15.00 Uhr in unseren Geschäftsräumen in der Joachimstraße 7, 53113 Bonn statt.

Sie können **Online-Live-Bieten**, bitte informieren Sie sich dazu hier:

<https://reinhardfischerauktionen.de/de/auktionen/informationen/live-bidding/>

Wir nennen Ihnen gerne auch einen Kommissionär, weiterhin gibt es die Möglichkeit, telefonisch oder schriftlich zu bieten!

Die Besichtigung beginnt am 12.07.2021 und endet, wenn das jeweilige Los zum Aufruf kommt. **Bitte machen Sie zur Besichtigung einen individuellen Termin aus und geben Sie nach Möglichkeit an, welche Lose Sie besichtigen möchten.** Wir richten es dann so ein, dass Sie mit ausreichend Abstand zu anderen Kunden besichtigen können, im Regelfall werden Sie im Raum allein sein.

Bitte beachten Sie:

Sammlungen, Sammellose oder sonstige Engroslose können wegen des erforderlichen Zeitaufwandes nicht so exakt bearbeitet und beschrieben werden, wie das für Einzellose möglich ist. Dies ist im Ausrufpreis berücksichtigt. Wir weisen darauf hin, dass Sammellose bei uns wie branchenüblich "wie besehen" versteigert werden. Reklamationen von Sammellosen sind ausnahmslos nicht möglich!

Wir empfehlen dringend, Sammellose zu besichtigen oder besichtigen zu lassen.

Nachlässe

8868	Deutschland Nachlass in vier großen Besichtigungskartons, teils in Vordruckalben, es wurde in gestempelter und postfrischer Erhaltung gesammelt.		1200,—
8869	1850 - 2018, Deutschland, ungebrauchter/postfrischer und gestempelter Bestand, dabei Generalsammlung Altdeutschland bis Bund, doppelt geführt, mit immer wieder besseren Ausgaben bis hin zu Dt. Reich MiNr. 499/507 gestempelt, 540/43 postfrisch, Bl. 10 postfrisch und gestempelt, Generalgouvernement 14/39 postfrisch und Berlin 61/63 gestempelt, Bund 1949/2018 komplett (postfrisch erst ab Ende der 50er), die Deutschland-Sammlung in komplettem (bis auf Kolonien) Leuchtturm-Vordrucktext in entsprechenden Bindern, dazu Jahrbücher 1973/2018 (ohne 1975) kpl. und mehr als 200.- zusätzliche Nominale, Jahressammlungen 1994/2018, eine Atelier-Edition sowie diverse Motivsammlungen aus DPAG- bzw. Borek-Abo, u.a. "Der Weg zum Euro" und "Fußball-WM", einige Alben FDCs und Dubletten, umfangreicher und reichhaltiger Nachlass in 11 großen Kartons	**/☉/☒	1000,—
8870	1850 - 2000, Alle Welt, ungebrauchter/postfrischer und gestempelter Bestand, dabei etwas Altdeutschland mit besseren Werten von Württemberg wie MiNr. 41 gestempelt(3), Grundstocksammlung Dt. Reich bis Bund 1990 in Leuchtturm-Alben, dabei bessere Werte bis hin zu Dt. MiNr. 21 gestempelt(2), All. Besetzung 911 P OR dgz postfrisch(7), Bund 138 ungebraucht und 177/96 postfrisch, Jahrbücher Bund 1978/2000 kpl., Europa mit postfrischen Slg. Belgien, Österreich 1949/91 kpl. inkl. MiNr. 984/87 postfrisch, Vatikan, USA ab Klassik bis 1991 in Vordruckalben, Afrika mit postfrischen Slg. Sierra Leone, Sudan, Tansania und Tschad, je von Anfang der 60er- bis Anfang/Mitte der 70er in Vordruckalben gesammelt, dazu einige Briefe ab dem 19. Jahrhundert und "philatelistische Weltreise" in Steckbüchern, reichhaltiger Bestand in mehr als 70 Alben in 7 großen Kartons	**/☉/☒	750,—
8871	Deutschland Abo-Nachlass mit Bundesrepublik aus fast 40 Jahren Abo-Bezug bei der Versandstelle für Sammlermarken in Frankfurt, bis 1998, alles postfrisch und mehrfach bezogen (4- bis 5-mal), und dazu Berlin (1x). Anfangs alles in 3 Lindner Vordruckalben, bis ca. 1979, und die letzten Jahre noch original in den Umschlägen der Versandstelle. Dazu einige Alben mit Dubletten postfrisch und etwas gestempelt, ein wenig Ausland, ein altes Nachkriegs-Deutschland-Vordruckalbum wohl noch aus der Sammler-Generation davor, eine Schachtel mit Diversen, sowie 3 leere Alben. Insgesamt 2 Standardkartons voll.		100,—
8872	Nachlaß eines Sammlers aus den Neuen Bundesländern in insgesamt 11 dicken Schaubek Schraubbindern, dazu 1 Klemmbinder, 2 Einsteckalben, und 2 Abo Alben der Dt. Post AG. Gesammelt wurde umfangreich DDR, anfangs mit Lücken, dann wohl komplett bis zum Ende auf teils selbstgestalteten Albumblättern, streckenweise postfrisch und gestempelt. Im Anschluß dann Deutschland postfrisch, und ab ca. 2000 aus dem Abo "Deutschland Plus" (Eckrandmarken postfrisch und mit ESST) der Deutschen Post AG, bis 2007. Dazu 1 Sammlung Deutsches Reich gestempelt ab 1871 und dazu etwas Gebiete, und 1 ungestempelte Sammlung mit Marken aus dem 3. Reich, meistens wohl postfrisch in Folientaschen, ähnlich Hawid. In beiden Sammlungen sind viele mittlere Werte und Ausgaben enthalten, wie der Trachten und der Stände-Satz gestempelt, die kleineren Ausgaben aus den 30er Jahren postfrisch, etc. Dazu eine kleine "Philatelistische Weltreise" in 3 Alben. Insgesamt 3 Standardkartons voll.		100,—
8873	Kleiner Deutschland-Nachlaß auf selbstgestalteten Blättern in 8 Sammelkladden in Schubern. Gesammelt wurde fast ausschließlich gestempelt, dabei einige frühe Werte der Bundesrepublik und etwas Drittes Reich, und dazu einige Marken in Umschlägen, sowie einige Belege.	**/*/☉	100,—

Fundgruben

8874	Reste aus Sammlungsaufgabe in drei Kartons, dabei u. a. Sammlung Notopfer, interessanter Dublettenbestand Deutsches Reich und DDR, Markenheftchen, sowie etwas Ausland. Bitte eingehend besichtigen.		1000,—
8875	DEUTSCHLAND: 1872 - 1996, postfrischer, ungebrauchter und gestempelter Bestand mit Sammlungen Deutsches Reich, Gebiete I, Alliierte Besetzung, Bund und DDR in drei Kartons.	**/*/☉	500,—
8876	1870 - 1973, Alle Welt, ungebrauchter/postfrischer und gestempelter Bestand, mit zahlreichen dabei teils doppelt geführte Slg. Saar, DDR sehr umfangreich mit Lagerbüchern, Zusammendrucke usw., Berlin und Bund mit guten Anfangswerten sowie USA, je in Lindner-Vordruckalben, mit vielen guten Werten wie DDR MiNr. 261/70 postfrisch(1) und gestempelt(6), Bl. 7 postfrisch(1) und gestempelt(2), 286/88 postfrisch und gestempelt, Bl. 8/9B gestempelt sowie Bund 177/96 postfrisch, dazu anlageartiger Bestand Blocks und Kleinbogen ab III. Reich und Besetzung II. Wk bis DDR, mit u.a. Serbien 82/85 Zd-Bogen ungebraucht und SBZ Bl. 2t ungebraucht, sowie umfangreiche Partie Briefe ab NDP, hierin Propagandakarten, Zeppelinpost, zahlreiche Belege All. Besetzung und DDR & Bund 50er-Jahre, Postkrieg usw., und etliches Ausland (viel Osteuropa) usw., vielschichtiger und reichhaltiger Nachlass in mehr als 25 Alben in 4 Kartons	**/☉/☒	500,—
8877	Alle Welt: 1860 - 1980, interessante Partie im Karton, dabei u. a. VR China, Deutschland mit einigen Briefen, Europa etc., Teilsammlungen auf alten Vordruckseiten, Epruve de luxe afrikanischer Staaten etc., bitte eingehend besichtigen.		400,—
8878	ALLE Welt: 1841 - 1993, postfrischer, ungebrauchter und gestempelter Bestand mit Teilsammlungen und Dubletten in drei Kartons.	**/*/☉	300,—

Briefposten - Deutschland

8879	1850 - 1957, Europa, ungebrauchter/postfrischer und gestempelter Bestand, dabei Grundstocksammlung ab Bayern bis All. Besetzung, DDR, Berlin und Bund doppelt geführt mit vielen guten Anfangsausgaben bis hin zu DDR Bl. 8/9B postfrisch, Berlin 68/70 postfrisch, Bl. 111 ungebraucht, 75/79 gestempelt(2) sowie P22 ungebraucht und gestempelt, Bund 189 postfrisch usw., dazu Partie Bedarfsbriefe aus den 50er-Jahren sowie etwas Frankreich, reichhaltiges Los im Schaubek-Vordruckalbum sowie 3 Einsteckalben, im kleinen Karton	**/☉/☒	300,—
8880	DEUTSCHLAND: 1865 - 2000 (ca.), postfrischer, ungebrauchter und gestempelter Bestand, dabei bessere Ausgaben wie Saar Hochwasser-Blockpaar, in etlichen Einsteckbüchern in zwei Kartons.	**/*/☉	300,—
8881	1951 - 2001 (ca.), postfrischer und gestempelter Bestand, dabei Motivsammlungen, wie Silberjubiläum Königin Elisabeth, Nobelpreis, Dürrer, Rembrandt, in acht Kartons.	**/☉	300,—
8882	1850 - 1984, Alle Welt, ungebrauchter/postfrischer und gestempelter Bestand mit teils doppelt geführten Sammlungen, dabei General-sammlung Altdeutschland bis Bund mit besseren Werten wie Württemberg MiNr. 37 gestempelt, Dt. Reich 401 gestempelt und 747 post-frisch, DDR 261/70 postfrisch und Bund 156/59 postfrisch, dazu netter Briefposten ab Württemberg, sowie Sammlungen Liechtenstein, Österreich, Schweiz und Spanien jeweils ab der Klassik bis Ende der 70er in Vordruckalben, hierin u.a. mehr als 230.- CHF Nominale sowie kleine "philatelistische Weltreise" in Alben, Tütchen und Kistchen, chancenreicher kleiner Nachlass in mehr als 30 Alben in 3 großen Kartons	**/☉/☒	250,—
8883	Sammlungsaufgabe mit etlichen Einsteckbüchern im Karton, dabei u. a. Deutsches Reich, Saar, Deutsche Kolonien, Bund, Niederlande.		200,—
8884	1919 - 2008, Alle Welt, ungebrauchte/postfrische und gestempelte Partie, dabei Deutsches Reich mit besseren Werten wie MiNr. 438 ge-stempelt und 457 gestempelt, 4er-Blocks III. Reich, umfangreiche Partie Briefe mit hübschen Sondermarken-Frankaturen, Feldpost usw., etwas Deutschland nach 1945 mit u.a. Bizone 73/100 ungebraucht, Bund 80/90er-Jahre mit Paaren und 4er-Blocks, Österreich Jahrgänge 2003/05 und 2007/08 postfrisch mit Nominale, gestempelte Grundstocksammlung Slg. Schweiz sowie Steckalben alle Welt, interessante Partie in 13 Alben in 2 Kartons.	**/☉/☒	200,—
8885	DEUTSCHLAND: 1872 - 2005, postfrischer, ungebrauchter und gestempelter Bestand, dabei u.a. Bund, sieben Jahrbücher ex 2001-2005, in vier Kartons.	**/*/☉	200,—
8886	1870 - 2016 (ca.), postfrischer, ungebrauchter und gestempelter Bestand, dabei viel Deutschland, in acht Kartons.	**/*/☉	200,—
8887	Deutschland. 2 Würfelkartons mit Teilsammlungen. Dabei auch Bestand Berliner Dauerserien mit u.a. 5 x Frauen komplett gestempelt.		100,—
8888	Österreich & Nebengebiete. Bestand im großen Karton ab Beginn bis in die 90er Jahre.		100,—
8889	Schweiz. Bestand im Würfelkarton ab Anfang bis in die 90er Jahre.		100,—
8890	Alle Welt. 4 Würfelkartons mit Steckalben. Eine philatelistische Weltreise.		100,—
8891	6 Würfelkartons mit überwiegend Steckalben aus einer Aufräumaktion. Viel Material.		100,—
8892	Deutschland. Von Altdeutschland bis Zonen ist alles in dieser Fundgrube enthalten.		100,—
8893	Motive. 4 vollgepackte Würfelkartons mit selbstgestalteten Motivsammlungen. Meist Tiere und Pflanzen, aber auch andere Themen.		100,—
8894	Alle Welt. 2 Umzugskartons und ein mittelgroßer Karton mit Alben.		100,—
8895	Motivsammlungen. 2 Kartons mit Sammlungen. Dabei u.a. Sammlung Weihnachten aus Abo-Bezug in 2 Bänden		100,—
8896	Europa. Reste einer Abo-Sammlung in 2 Würfelkartons. Überwiegend postfrisch, aber auch gestempelt gesammelt.	**/☉	100,—
8897	Karton mit ca.25 Briefe Alben diverser Hersteller. Teilweise gefüllt, teilweise auch leer. Hoher Neupreis.	☒	50,—
8898	MISSIONS-NACHLASS, Alle Welt, 1943 - 2011, umfangreicher postfrischer und gestempelter Bestand mit mehr als 40 (meist Vordruck-) und Einsteckalben, Jahrbüchern und ETB in 9 großen Kartons	**/☉/☒	Gebot
8899	ALLE WELT: 1850 - 2001, ungebrauchter/postfrischer und gestempelter Bestand, dabei auch Zubehör - mit viel originalverpacktem Hawid, in sechs großen Kartons	*/**/☉	Gebot

Briefposten - Deutschland

8900	Deutsches Reich, Inflation, 1921 - 1923, über 1.000 Briefe, Karten und Ganzsachen, dabei Einzel-, Mehrfach- und Mischfranka-turen, Einschreibe-Briefe und andere Versendungsformen. In- und Auslands- Paketkarten, Nachnahmen komplett mit Zahl-karten (zurück, weil unzustellbar), bitte eingehend besichtigen!	☒	500,—
8901	FELDPPOST 1. WK, ca. 500 Briefe und Karten dabei die unterschiedlichsten Truppenstempel, Zensuren, Erinnerungskarten, ein Truppenaus-weis etc., interessanter Bestand.	☒	400,—
8902	DEUTSCHLAND 1948 - 1999, interessante und abwechslungsreiche Partie mit 435 Sonderpostkarten zu verschiedenen Anlässen, zumeist aus den 1950er- bis 1970er-Jahren. Wenn auch die eine oder andere doppelt dabei, ergibt sich eine große Vielfalt an Sonderstempeln und zahlreichen schöne Motiven. In dieser Menge kaum einmal angeboten	☒	180,—
8903	1900 - 1990 (ca.), hunderte Briefe im Karton, dabei Reco, Auslandssendungen, Luftpost, MiF, MeF,EF, außerdem FDC Bund/Berlin.	☒	100,—
8904	1900 - 1990 (ca.), hunderte Briefe im Karton, dabei Reco, Auslandssendungen, Schwerpunkt DDR und BRD, aber auch etwas Altdeutsch-land mit Württemberg sowie etwas Schweiz.	☒	100,—
8905	1900 - 2000 (ca.), hunderte Briefe, Karten und Ganzsachen im Karton, geringer Auslandsanteil.	☒	100,—
8906	1900 - 2000 (ca.), hunderte Briefe, Karten und Ganzsachen im Karton, geringer Auslandsanteil.	☒	100,—
8907	1900 - 2000 (ca.), hunderte Briefe, Karten und Ganzsachen im Karton, geringer Auslandsanteil.	☒	100,—
8908	1900 - 2000 (ca.), hunderte Briefe, Karten und Ganzsachen im Karton, geringer Auslandsanteil.	☒	100,—
8909	1900 - 2000 (ca.), hunderte Briefe, Karten und Ganzsachen im Karton, überwiegend Deutschland, aber auch etwas Ausland.	☒	100,—
8910	1900 - 2000 (ca.), hunderte Briefe, Karten und Ganzsachen im Karton, überwiegend Deutschland, aber auch etwas Ausland.	☒	100,—
8911	1900 - 2000 (ca.), hunderte Briefe, Karten und Ganzsachen im Karton, überwiegend Deutschland, aber auch etwas Ausland.	☒	100,—
8912	1900 - 2000 (ca.), hunderte Briefe, Karten und Ganzsachen im Karton, überwiegend Deutschland, aber auch etwas Ausland.	☒	100,—
8913	Deutschland, 1920 - 1990 (ca.), hunderte Briefe, Karten und Ganzsachen im Karton, dabei u. a. Olympiade 1936, Recklinghausen (viele Stempel etc. - meist 1920 - 1945), bitte eingehend besichtigen!	☒	100,—

Briefposten - Europa

8914	NIEDERLANDE, 1900 - 1985 (ca.), umfangreicher Bestand von ca. 460 Belegen, dabei Ganzsachen, Briefe, FDC, Aerogramme, einige An-sichtskarten etc.	☒	350,—
8915	1950 - 1970, rund 410 Briefe und Karten, überwiegend Schweiz, dabei aber auch Polen und Russland	☒	250,—
8916	1900 - 2000 (ca.), hunderte Briefe, Karten und Ganzsachen im Karton, überwiegend Deutschland, aber auch etwas Ausland.	☒	200,—
8917	1900 - 2000 (ca.), hunderte Briefe, Karten und Ganzsachen im Karton, überwiegend Deutschland, aber auch etwas Ausland.	☒	200,—
8918	1900 - 2000 (ca.), hunderte Briefe, Karten und Ganzsachen im Karton, überwiegend Deutschland, aber auch etwas Ausland.	☒	200,—

Internetbesichtigung:

Unter www.reinhardfischerauktionen.de

finden Sie auch Fotos sämtlicher Seiten von insgesamt 209 Sammellosen.

Die entsprechenden Lose sind im Beschreibungstext gekennzeichnet.

8919	1900 - 2000 (ca.), hunderte Briefe, Karten und Ganzsachen im Karton, überwiegend Deutschland, aber auch etwas Ausland.	☒	200,—
8920	1890 - 2000 (ca.), hunderte Briefe, Karten und Ganzsachen im Karton, überwiegend Deutschland, aber auch etwas Ausland.	☒	200,—
8921	1890 - 2000 (ca.), hunderte Briefe, Karten und Ganzsachen im Karton, überwiegend Deutschland, aber auch etwas Ausland.	☒	200,—
8922	1890 - 2000 (ca.), hunderte Briefe, Karten und Ganzsachen im Karton, überwiegend Deutschland, aber auch etwas Ausland.	☒	200,—
8923	1900 - 2000 (ca.), hunderte Briefe, Karten und Ganzsachen im Karton, überwiegend Deutschland, aber auch Österreich, Schweiz und div. andere Länder inkl. etwas Übersee.	☒	100,—
8924	1900 - 2000 (ca.), hunderte Briefe, Karten und Ganzsachen im Karton, überwiegend Deutschland, aber auch Österreich, Schweiz und div. andere Länder inkl. etwas Übersee.	☒	100,—
8925	1900 - 2000 (ca.), hunderte Briefe, Karten und Ganzsachen im Karton, überwiegend Deutschland, aber auch Österreich, Schweiz und div. andere Länder inkl. etwas Übersee.	☒	100,—
8926	1900 - 2000 (ca.), hunderte Briefe, Karten und Ganzsachen im Karton, überwiegend Deutschland, aber auch Österreich, Schweiz und div. andere Länder inkl. etwas Übersee.	☒	100,—

Briefposten - Alle Welt

8927	ALLE WELT, umfangreiche Partie Briefe/Karten und Ganzsachen, dabei Deutsches Reich mit WHW-Gedenkblatt, viel Südamerika aber auch moderne Belege, interessante Mischung von ca. 350 Stück	☒	250,—
------	---	---	-------

Alle Welt

8928	1811 - 1980 (ca.), interessanter Posten Briefe, Karten und Ganzsachen, dabei Reco, Zensur, Luftpost etc.	☒	200,—
8929	1880 - 1980 (ca.), Bestand Briefe, Karten und Ganzsachen, dabei Reco, Luftpost, Zensur etc., im Karton.	☒	100,—
8930	1867 - 1987, Partie Briefe, Karten und Ganzsachen, dabei Reco, Luftpost etc., dazu vier Erstflugbelege.	☒	100,—

Europa Union

8931	2005, postfrische Engros-Lots "50 Jahre CEPT" von Blocks und Kleinbögen ehemaliger Jugosl. Nachfolgestaaten. Meist per 100 je Sorte. Dabei Bosn. Herzegowina inkl. Teil-Republiken, Makedonien, Montenegro usw.; aber auch Albanien, Sri Lanka und türkisch Zypern, Mi. 43.180.-	**	600,—
8932	1956 - 1994, **/o Sammlung in 3 Alben mit Dubletten und einige Vorläuferausgaben, dazu eine Sammlung UNO von 1951/71 postfrisch komplett einschließlich tadellosem Block 1	**/☉	200,—
8933	1956 - 1979, postfrische Sammlung, augenscheinlich komplett inkl. Luxemburg 1956 und 1957, Liechtenstein 1960 etc., dazu Album Kleinbogen aus 1990/91, schöne Sammlung in 3 Vordruckalben	**	200,—
8934	1956 - 1975, postfrische nach Leuchtturm-Vordruck nahezu komplette Sammlung, dabei unter anderem Luxemburg Ausgaben 1956 und 1957 sowie zusätzlich eine gestempelte Sammlung und Dubletten	**/☉	200,—
8935	1956 - 1975, gestempelte, augenscheinlich nach Hauptnummern komplette Sammlung im Vordruckalbum sowie FDCs aus dem Zeitraum 1956 - 1960 im weiteren Album auf Blankoseiten, dabei auch einige Belege der frühen Ausgaben, hoher Katalogwert.	☉/☒	200,—
8936	1956 - 1986, umfangreiche Sammlung Briefe/FDC in 13 Leuchtturmalben, dabei Sympathieausgaben, Kleinbogen etc.	☒	200,—

Kiloware

8937	DEUTSCHES REICH - INFLA, ca. 140 Gramm "papierfreie" Kiloware in einer vollen Zigarrensachtel mit schätzungsweise 5 - 6000 Werten, Fundgrube	☉	100,—
8938	BÖHMEN & MÄHREN, über 130 Gramm "papierfreie" Kiloware in einer vollen Zigarrensachtel mit einigen tausend Werten, gesichtet wurden reichlich Bauwerke, Hitlerkopf und teils Dienstmarken, Fundgrube	☉	80,—
8939	FRANZÖSISCHE ZONE - ALLGEMEINE AUSGABE, rund 100 Gramm "papierfreie" Kiloware in einer vollen Zigarrensachtel mit schätzungsweise 3000 kleinformatischen Werten ex 1 F. - 30 F. Spezialistenfundgrube	☉	80,—
8940	BIZONE - BAUTEN (eg / wg), ca. 130 Gramm "papierfreie" Kiloware in einer vollen Zigarrensachtel mit schätzungsweise 3 - 4000 kleinformatischen Werten, Spezialistenfundgrube.	☉	60,—
8941	Karton mit meist deutscher Kiloware.	△	Gebot

Deutschland

8942	1930 - 1945 (ca.), hunderte Karten, Ganzsachen und Briefe mit Schwerpunkt "Deutsche Besetzung II. Weltkrieg"; "Propaganda", bitte eingehend besichtigen.	☒	300,—
8943	1825 - 1960, Bestand Briefe, Karten und Ganzsachen, dabei Reco, Luftpost, Zensur, viel Feldpost etc., im Karton.	☒	200,—
8944	1876 - 1949, ungebrauchtes/postfrisches und gestempeltes Lot besserer Werte, mit u.a. Bayern MiNr. 44 PLF II ungebraucht, Dt. Reich 226U Eckrandstück postfrisch und Bizonen 100 DD postfrisch, interessante Partie auf 2 Steckkarten (Abbildungen siehe Onlinekatalog)	**/*/☉	100,—
8945	1862 - 1994, Sammlung ungebrauchter und gebrauchter Ganzsachen in vier Alben.	☒	100,—

ALTDEUTSCHLAND

8946	Baden-Württemberg, ungebrauchte, teils postfrische Sammlung mit besseren Ausgaben, einiges geprüft, im Leuchtturm-Album. (Abbildungen siehe Onlinekatalog)	**/*	500,—
8947	1849 - 1871, Partie mit 40 Belegen, dabei interessante Stempel und Versendungsformen, u.a. ein mit 1 Gulden 21 Kreuzer Porto belegter langformatiger Wertbrief aus dem Jahre 1849, frankierte Belege, Ganzsachen, etc.	☒	200,—

Baden

8948	1851 - 1868, gestempelte Sammlung mit u.a. Mi.-Nr. 1a, 16, 21, 22a+b, Porto 1x, 2x etc. dazu Farbnuancen und einige ungebrauchte Portomarken, einiges gepr., die Erhaltung reicht von Kabinett bis repariert (Abbildungen siehe Onlinekatalog)	☉	500,—
8949	1851 - 1868, ungebrauchte Sammlung auf Lindner-Vordrucktext, enthalten sind inkl. Landpostmarken 72 Werte, dabei u. a. Mi.-Nr. 10c (*) mit Fotobefund Stegmüller BPP, Mi.-Nr. 21 (2), Mi.-Nr. 22 (4), einiges gepr. wie z. B. diverse Neudrucke der geschnittenen Ausgaben. (Abbildungen siehe Onlinekatalog)	*/(*)	400,—
8950	1851 - 1868, ungebrauchte und gestempelte Sammlung, in den Hauptnummern komplett mit u.a. Mi.-Nr. 1a, 1b, 15b, 16, 21a (2) etc., einiges gepr. (Abbildungen siehe Onlinekatalog)	*/☉	300,—
8951	1851 - 1868, ungebrauchte und gestempelte Sammlung mit u.a. Mi.-Nr. 12, 16, 21 (Sperati-Fälschung) etc. (Abbildungen siehe Onlinekatalog)	*/☉	200,—
8952	23 Werte gestempelt bzw. auf Briefstück in guter Qualität ex Mi.-Nr. 2a+b - 25a+b. Mi. ca. 1.500.- (Abbildungen siehe Onlinekatalog)	☉	150,—
8953	1862 - 1863, kleine Farbstudie mit insgesamt 16 gestempelten Werten der MiNr. 14 a/b in verschiedenen Helligkeiten der Druckfarbe, u.a. dabei eine extrem dunkle Variante mit fast vollständiger Originalgummierung (Bug), meist kleinere oder größere Mängel. Ideal für Farbenforscher! (Abbildungen siehe Onlinekatalog)	☉	140,—
8954	Kleines Lot gestempelt bzw. auf Briefstück in guter Qualität ex Mi.-Nr. 2b - 24, Mi. ca. 350.-	☉/△	35,—

Bayern		
8955	1850 - 1868, Mühradstempel, Stempelsammlung mit fast 300 Werten ex MiNr. 2 - 21, teils auf guten Marken wie MiNr. 6(2), 7, 81 Paar, 12(16) und 13a(5) (alle genannten gepr. Sem BPP), dabei viele Paare und Randstücke, mit vielen besseren Nummernstempeln wie den oMR "667", "673", "691", "710", "725", "770", "823", "869" und "876", vieles gepr. Sem BPP, reichhaltige Sammlung mit auch Kabinett- und Luxusstücken, sauber sortiert und bestimmt im dicken Einsteckbuch, enormer Katalog- und Sem-Wert! (Abbildungen siehe Onlinekatalog)	⊙/△ 2500,—
8956	1850 - 1862, Mühradstempel, Stempelsammlung mit mehr als 180 Marken ex MiNr. 2 - 13, mit besseren Stempeln, teils auf guten Marken wie MiNr. 5aall gepr. Sem BPP, 6 gepr. Sem BPP, 12 gepr. Sem BPP und 13a mit Fotobefund Sem BPP "einwandfrei", teils gepr. Sem BPP, reichhaltige Sammlung mit auch Kabinett- und Luxusstücken, sauber sortiert und bestimmt in 2 Einsteckbüchern (Abbildungen siehe Onlinekatalog)	⊙/△ 1000,—
8957	1914, postfrische (3 Werte) und gestempelte Engros-Partie 50 Pfg Ludwig Friedensdruck (MiNr. 1011), 481 Stück, davon 300 Werte gepr. Helbig BPP, Mi. über 3.800.-	**/⊙ 200,—
8958	1849 - 1920, in allen Erhaltungsführern geführte Sammlung auf altem Vordrucktext, dabei u.a. div. Quadratausgabe, Portomarken Mi.-Nr. 1 * und 3X gestempelt, einige Werte gepr. (Abbildungen siehe Onlinekatalog)	⊙/*/** 200,—
8959	8 Werte auf kleiner Steckkarte: D 22w **, D 28w o(4), PF 19 **, PF 21(2) **, alle gepr. Helbig BPP bzw. Pfenninger, Mi. 1.080.- (Abbildungen siehe Onlinekatalog)	**/⊙ 100,—
Braunschweig		
8960	1852 - 1865, gestempelte Sammlung, u.a. dabei MiNr. 1/3 (je vollrandig und gepr. Carl H. Lange), 4 (repariert gepr. Hoffmann-Giesecke), 5 (gepr. Carl H. Lange), 6/12 (teils geprüft), 14 A (gepr. Brettl BPP), 15 A (repariert, gepr. Richter), 16 A (repariert, gepr. Bühler), 17/20 (je gepr. Lange BPP) sowie einige Viertelungen und unverausgabte MiNr. I, Mi. etwas über 5.000.- (Abbildungen siehe Onlinekatalog)	*/⊙/△ 350,—
8961	NUMMERNSTEMPEL, Kollektion auf 19 Marken, u.a. dabei "4"-BLANKENBURG auf MiNr. 8 a, "12"-ESCHERSHAUSEN auf MiNr. 8 a, "14"-GANDERSHEIM in blau auf MiNr. 20, "22"-HESSEN auf MiNr. 19, "26"-HEHLEN in blau auf Briefstück MiNr. 18, "40"-STADTOLDENDORF auf Briefstück MiNr. 9 b (gepr. W. Engel BPP) etc., Mi. Euro 2.540.- zzgl. Stempelbewertung Feuser DM 1.160.- (Abbildungen siehe Onlinekatalog)	⊙/△ 300,—
8962	1852 - 1865, ungebrauchte und gestempelte Sammlung mit u.a. Mi.-Nr. 2, 3, 5, 10A, 12A etc., teils geprüft. (Abbildungen siehe Onlinekatalog)	*/⊙ 200,—
Hannover		
8964	1850 - 1864, ungebrauchte und gestempelte Sammlung, teils mehrfach gesammelt, mit u.a. Mi.-Nr. 10 (2), 20 etc. (Abbildungen siehe Onlinekatalog)	*/⊙ 500,—
8965	1850 - 1864, ungebraucht und überwiegend gestempelte Partie mit u. a. Mi.-Nr. 18 gestempelt, Briefstücken, Farbnuancen etc., dabei auch einige Neudrucke, übliche Erhaltung, einiges bereits gepr., Mi. ca. 4.900.- (Abbildungen siehe Onlinekatalog)	*/⊙ 350,—
Helgoland		
8966	1867 - 1890, ungebrauchte Sammlung mit u.a. Mi.-Nr. 1 I, 1 II, 7 d, 17 b, 18 c etc., einige ohne Gummi, etliche geprüft, dazu einige Ganzsachen. (Abbildungen siehe Onlinekatalog)	*/⊠ 300,—
Mecklenburg-Schwerin		
8967	NACHVERWENDUNGEN auf NDP, Partie mit insgesamt 18 Marken, u.a. dabei L2 "TESSIN" auf zwei zusammengehörigen MiNr. 5 und blauer K2 "NEU-SANITZ" auf MiNr. 16.	⊙/△ 50,—
Preußen		
8968	1850 - 1859, gestempelte Partie mit u.a. Mi.-Nr. 1 (2), 7 (4), 13 (5 + 3 Paare) etc. (Abbildungen siehe Onlinekatalog)	⊙/△ 400,—
8969	1850, 1 Sgr. auf rosa, gestempelte Partie von 100 Einzelmarken, 24 Paaren und fünf Dreierstreifen, dabei Farbnuancen, Randstücke, Briefstücke, bessere Stempel etc. (Mi.-Nr. 2) (Abbildungen siehe Onlinekatalog)	⊙/△ 350,—
8970	NACHVERWENDUNGEN, Sammlung nach- bzw. weiterverwendeter Preußen-Stempel auf 170 Ganzsachen-Postkarten Deutsches Reich 1/2 Gr. Brustschild (zumeist P1). Augenscheinlich fast nur verschiedene Stempel (Abbildungen siehe Onlinekatalog)	⊠ 350,—
8971	NACHVERWENDETE ORTSSTEMPEL auf Ausgaben des Norddeutschen Postbezirks, insgesamt 150 verschiedene Entwertungen, zumeist auf Briefstücken (40 lose Marken, 110 Briefstücke), darunter auch einige bessere, u.a. K1 BONAMES, K1 GROSS-ROHRHEIM, K1 HOCHHEIM, Segmentstempel KÖNIGSBERG PR., K1 LINDHEIM, L2 LINDLAR, K1 OSTRACH, etc. (Abbildungen siehe Onlinekatalog)	△ 300,—
8972	1861 - 1867, ungebrauchte Kollektion der Silbergroschen- und Kreuzer-Wappenausgaben, dabei auch Randstücke mit Reihenzähler, Dreierstreifen und Viererblocks, in dieser Vielfalt kaum einmal angeboten! Mi. für ungebraucht, ohne Aufschlag für Reihenzähler, bereits 1.200.- (Abbildungen siehe Onlinekatalog)	* 250,—
8973	NACHVERWENDUNGEN, Sammlung nach- bzw. weiterverwendeter Preußen-Stempel auf gut 100 Ganzsachen-Postkarten Deutsches Reich 5 Pfennig/Pfennig. Augenscheinlich fast nur verschiedene Stempel.	⊠ 200,—
8974	6 ausgesuchte Belege mit sauberen Entwertungen, dabei drei Belege Nr. 16 davon einer mit Bahnpoststempel sowie 3 Belege NDP mit nachverwendeten Preußen-Stempeln, alles in aktenfrischer Qualität. Schöne Partie mit sauberen Entwertungen.	⊠ 45,—
Sachsen		
8975	149 Verkaufskarten eines Händlers, darauf Marken und Briefstücke mit oftmals schönen und auch besseren Entwertungen, gute Nummernstempel inkl. Nachverwendungen auf NDP und DR. Der Auszeichnungspreis des Händlers addiert sich Euro 2.752.-	**/*/⊙ 800,—
Thurn & Taxis		
8976	1852 - 1866, nach Hauptnummern gemischt geführte augenscheinlich kpl. Sammlung auf Lindner-T-Vordruck, einzelne Werte sind gepr., die letzte Ausgabe ist ungebraucht enthalten	⊙/* 400,—
8977	1852 - 1866, gestempelte Sammlung mit u.a. Mi.-Nr. 18, 24, 25, 27, 46, 47, 49 etc., teils geprüft mit vier Fotobefunden Sem BPP, dazu kleine ungebrauchte Sammlung und Neudrucke. (Abbildungen siehe Onlinekatalog)	*/⊙ 250,—
8978	1802 - 1867, Partie mit 14 unfrankierten, 16 frankierten Belegen (teils Vorderseiten), 5 ungebrauchten und 6 gebrauchten Ganzsachen, dabei Auslandsdestinationen, versch. Versendungsarten und Stempel	⊠ 250,—
8979	1852 - 1866, ungebrauchte und gestempelte Sammlung mit mittleren Ausgaben.	*/⊙ 100,—
8980	1852 - 1867, ungebrauchte und postfrische Sammlung mit Originalen und zahlreichen Neudrucken, insgesamt 142 Werte (Einheiten als 1 Wert gezählt) auf Lindner-Vordruckblättern.	**/** 100,—
8981	1852 - 1866, ungebrauchte und (vorwiegend) gestempelte Partie mit fast 50 Marken, dabei bessere Werte wie MiNr. 18 und 24, je gepr. Sommer BPP, mit teils besseren Nummernstempeln, schönes Lot auf Steckkarten, Mi. über 1.800.-	*/⊙ 100,—
8982	1852 - 1865, gestempelte Zusammenstellung von neun Marken, dabei Paar, alle voll- bis überrandig, drei Marken kleine Beanstandungen, alle geprüft Sem BPP mit einem Fotobefund.	⊙/△ 50,—
Württemberg		
8983	1851 - 1923, ungebraucht/postfrische und gestempelte Sammlung auf zwei Vordrucktexten im Lindner-Ringbinder, dabei u. a. drei gestempelte Werte zu 18 Kreuzer, 70 Kreuzer gestempelt (starke Mängel), diversers mehrfach, bitte eingehend besichtigen. (Abbildungen siehe Onlinekatalog)	**/*/⊙ 1200,—

8984	1851 - 1923, gestempelte Sammlung mit u.a. Mi.-Nr. 2allb, 5, 10, 15, 16y (2), 20y, 21, 24, 29, 34, 42a (repariert, Fotobefund Irtenkauf BPP), 50 etc., einiges signiert. (Abbildungen siehe Onlinekatalog)	☉	1000,—
8985	1851 - 1920, ungebrauchte/postfrische und gestempelte Sammlung, speziell im Kreuzerteil mit zahlreichen guten Werten wie MiNr. 3allb gestempelt gepr. Irtenkauf BPP, 5l gestempelt mit Befund Heinrich BPP, 15 gestempelt mit Befund Heinrich BPP, 16 gestempelt(2), 19yb gestempelt gepr. Irtenkauf BPP, 20 gestempelt gepr. Thier, 21 gestempelt gepr. Brettl, 23 gestempelt, 29 gestempelt gepr. Heinrich BPP und 34 gestempelt gepr. Dietrich, vieles gepr., teils bessere Farben und Stempel, reichhaltige Sammlung aus Sammlernachlass auf Steckseiten, enormer Katalogwert (Abbildungen siehe Onlinekatalog)	**/*/☉	750,—
8986	1875 - 1923, postfrischer Bestand Marken und Einheiten auf Einsteckblättern, dabei zahlreiche kpl. Sätze, Mi. unter Annahme der jeweils günstigsten Sorte bereits 2.770.- (Abbildungen siehe Onlinekatalog)	**	400,—
8987	1851 - 1920, in allen Erhaltungen geführte Sammlung mit u.a. Mi.-Nr. 1 gestempelt, 6a gestempelt, 13, 14, 16 - je gestempelt, 18, 19, 23 je gestempelt sowie weitere Ausgaben, dazu auch zwei Bogen, Mi. über 2.600.- (Abbildungen siehe Onlinekatalog)	☉/**	300,—
8988	1851 - 1920 (ca.), inhaltsreicher Posten mit ca. 500 Briefen, Karten und Ganzsachen, dabei Einzel- und Mehrfachfrankaturen, Stempel, Reco, Wert, Auslandsbriefe etc.	☒	300,—
8989	1851 - 1916, ungebrauchte/postfrische und gestempelte Partie mit mehr als 80 Marken, dabei bessere Werte wie MiNr. 5l gestempelt gepr. Thoma BPP, 13 gestempelt, 14 gestempelt, 16 gestempelt und 33 gestempelt(2), dabei Pracht- und Kabinettstücke, hochwertige Partie auf Steckkarten, Mi. über 4.500.- (Abbildungen siehe Onlinekatalog)	**/*/☉	270,—
8990	1875 - 1923, postfrischer, ungebrauchter und gestempelter Bestand, dabei Farbnuancen, Briefstücke etc., einiges geprüft, im Lagerbuch	**/*/☉	200,—
8991	15 verschiedene Werte sauber gestempelt (2d, 4b, 9a, 11, 17xa, 18xa, 19xa, 25b, 32a, 33a, 43, 48, 51, 53b, 58), Mi. 1.268.-	☉	60,—
Norddeutscher Postbezirk			
8993	1868 - 1871, umfangreicher und sortenreicher Bestand mit gestempelten Marken und Einheiten, teils auf schönen Briefstücken, sauber im Einsteckbuch. Mi. unter Annahme der jeweils günstigsten Sorte bereits 9.150.- (Abbildungen siehe Onlinekatalog)	☉/△	800,—
8994	1868 - 1871, gestempelte Sammlung oder der Versuch alle Marken in gebrauchter Erhaltung zehnmal zu sammeln, dabei MiNr. 1/11 (10), 12 (6, davon zwei mit blauem K1 HAMBURG I.A., einmal mit Ersttagsdatum), 13/20 (10), 21 (5), 22 (10), 24 (10, je Federzugentwertung), 25 (6, je Federzugentwertung) und die Dienstmarken 1/5 (8), Mi. für die jeweils günstigste Variante 7.010.- (Abbildungen siehe Onlinekatalog)	☉	600,—
8995	1868 - 1871, fast ausschließlich gestempelte Sammlung von rund 700 Marken, dabei Einheiten, nachverwendete Stempel, Briefstücke etc., Mi. ca. 6.670.- (Abbildungen siehe Onlinekatalog)	*/☉/△	500,—
8996	1860 - 1870, gestempelter Bestand, dabei nachverwendete Stempel, Hufeisenstempel, Briefstücke, Dienst und Telegrafemarken. (Abbildungen siehe Onlinekatalog)	☉/△	300,—
Deutsches Reich - Stempel			
8997	"CASSEL" - K1, Feuser Nr. 74 A und 74 B sowie "CASSEL BAHNHOF", Feuser Nr. 75, Kollektion mit klaren Abschlügen auf Brustschilden, insgesamt 20 lose Marken, 12 Briefstücke und 4 Belege (Abbildungen siehe Onlinekatalog)	☉/△/☒	100,—
Deutsches Reich - Generalsammlungen			
8998	1872 - 1945, umfangreiche gestempelte Sammlung, immer wieder mit Farben und Typen gesammelt, beginnend mit interessantem Brustschild-Teil mit einigen Kabinett-Stücken, Pfennige, Krone/Adler und Germania mit besseren Farben, Infla mit Farben sowie Weimar und Drittes Reich, mit einer Vielzahl an teuren Werten wie MiNr. 13 mit Fz., 28, 33aa, 35c, 36b, 38b, 46ba, 66II, 96All als Eckrandstück, IV, 151Y, 319AWb, 319B, und OSTROPA-Block (2), Nothilfe-Block (dieser ungebraucht), weiterhin Dienstmarken mit MiNr. I lose und auf Brief, 65 und 83 usw., sehr vieles BPP-gepr., zum Teil mit Befunden, hoher Katalogwert, ideal zum detaillieren! (Abbildungen siehe Onlinekatalog)	☉	4000,—
8999	1872 - 1932, in allen Erhaltungen geführte Sammlung auf Kabe-Vordrucktext, beginnend mit sauberem Teil Brustschildausgaben - bis auf Mi.-Nr. 24 und 28 komplett, so dann Kaiserreich, Infla mit vielen guten geprüften Ausgaben mit u. a. 330 B gestempelt mit Fotoattest Weinbuch BPP, Iposta-Block, im Anhang Dienstmarken mit u.a. D82/88 gepr., vieles gepr. mit diversen Befunden, hoher Katalogwert. (Abbildungen siehe Onlinekatalog)	*/**/☉	1500,—
9000	1872 - 1900, reichhaltiger Posten Briefe, Karten und Ganzsachen, dabei viele Brustschildausgaben - dabei u. a. MiF Brustschild/Pfennige, Auslandspost, Auslagen, nachverwendete Stempel, Hufeisenstempel, Reco, etc.	☒	1500,—
9001	1905 - 1945 (ca.), hunderte Briefe, Karten und Ganzsachen ab den Germania - Ausgaben, etwas Inflationszeit, über die Weimarer Zeit und mit Schwerpunkt im 3. Reich, dabei Poststufen, MeF, MiF, EF, Stempel etc., bitte eingehend besichtigen.	☒	1000,—
9002	1872 - 1879, HUFEISENSTEMPEL, Sammlung mit 158 Marken, 30 Briefstücken und 18 Belegen im Album, zumeist aus dem Zeitraum 1872 - 1879, dabei Hufeisenstempel aus Bütow, Danzig, Geweiler, Graudenz, Grimmen, Hagenau, Herford, Kiel, Königsborg, Leipzig, Markkirch, Metz, Mühlhausen, Mülheim/Ruhr, Münster, Osnabrück, Saargemünd, Stuttgart, Viersen und Wesel (Abbildungen siehe Onlinekatalog)	☉/△/☒	800,—
9003	1872 - 1945, fast ausschließlich gestempelte Sammlung im Leuchtturm Falzlosvordruck ab Kaiserreich über Infla, Weimar und III. Reich inkl. Dienstmarken, dabei MiNr. 10, 43 a, 64 II, 96 Ala, 95 All, 398 - 401 auf Sammlerbrief, Bl. 5/6, etc., einige Werte geprüft, hoher Katalogwert. (Abbildungen siehe Onlinekatalog)	☉	500,—
9004	1872 - 1923, reichhaltige gestempelte Sammlung mit besserem Brustschildteil inklusive Nr. 1, 6-7, 12, 16-23, 27 etc. ab Nr. 31 dann lange Zeit (bis Nr. 176 ohne 118) komplett mit 5 Reichspost etc., guter Inflateil mit geprüften Werten, wie 133 II, 233-234, 258-260, schöner Teil Dienst mit 9-14 etc., bitte ansehen, Mi. ca. 5.500.-	☉	480,—
9005	1872 - 1945, altes Auswahlheft (aus den 90er Jahren), überwiegend gestempelt, ab Mi.-Nr. 1, dabei bessere Werte/Ausgaben, einiges gepr. BPP (teils erhöht gepr.), alter Restauszeichnungswert ca. 4.770.-	☉	320,—
9006	1872 - 1945, umfangreiche Sammlung im Leuchtturm-Album ab Brustschilden mit schöner nr. 1, danach bis Ende Inflation weitgehend komplett, od gestempelt und ungebraucht/postfrisch gesammelt, vor allem auch guter Teil Drittes Reich inklusive Blocks, über Strecken komplett mit vielen guten Ausgaben, bitte besichtigen, Mi. 3.300.-	☉/**/**	300,—
9007	1900 - 1945, hunderte Briefe, Karten und Ganzsachen im Karton, Schwerpunkt Infla mit EF, MiF, MeF etc., bitte eingehend besichtigen.	☒	250,—
9008	1900 - 1945, hunderte Briefe, Karten und Ganzsachen im Karton, Schwerpunkt Infla mit EF, MiF, MeF etc., bitte eingehend besichtigen.	☒	250,—
9009	1872 - 1945, gemischt angelegte Sammlung mit dem Mut zur Lücke in einem schwarzen Leuchtturm-Vordruckalbum, im Anhang ein Textteil für versch. Gebiete Besetzung II. WK	**/*/☉	200,—

SAMMELLOSE

Internetbesichtigung:

Unter www.reinhardfischerauktionen.de

finden Sie auch Fotos sämtlicher Seiten von insgesamt 209 Sammellosen.

Die entsprechenden Lose sind im Beschreibungstext gekennzeichnet.

Brustschilder

9010	1919 - 1945, umfangreicher Markenbestand mit vermutlich insgesamt einigen tausend Marken in 200 oftmals gut gefüllten Pergamintüten, zwei Zigarrenschachteln sowie auf einigen Einsteckkarten etc., dabei ein guter Anteil Marken aus dem III. Reich. Ferner dabei ein Fotoalbum "Arbeitsdienst-Ehrendienst" aus dem Arbeitsgau XXVI Württemberg.	**/*/☉	180,—
9011	Partie mit 16 Plattenfehlern, 10 davon im Mi.-Katalog notiert - u. a. Mi.-Nr. 620 I, Mi. fast 400.-	**/☉	30,—
9012	1914 - 1933, 6 Belege sowie 1 Brief Kroatien, alle mit Portomarken (2 x Schweiz, 4 x CSSR und 1 x Italien), interessante Partie.	☒	30,—

Kaiserreich

9014	1872 - 1918, ungebrauchte und gestempelte Sammlung mit u.a. Mi.-Nr. 23 b, 27 a, 17 b (Fotobefund Brugger BPP), 28 (Fotoat- test Sommer BPP), 63 b, 66 II, 66 III, 66 IV, 81 Aa, 96 A II, 97 A I a etc., etliches signiert. (Abbildungen siehe Onlinekatalog). . .	*/☉	1500,—
------	---	-----	--------

Brustschilder

9015	1872 - 1874, interessante Partie mit 190 Brustschildmarken, oftmals auf Briefstücken. Alle mit nachverwendeten Thurn und Taxis-Stempeln entwertet und nach Stempelort sortiert. Ist ein Stempel mehrfach belegt, dann immer auf verschiedenen Marken! (Abbildungen siehe Onlinekatalog)	☉/△	800,—
9016	1872 - 1874, Sammlung nach- bzw. weiterverwendeter Stempel aus dem Königreich Hannover auf rund 250 Marken, Briefstücken und Belegen. Recht ordentliche Stempelvielfalt und inkl. einigen besseren Entwertungen und Marken (Abbildungen siehe Onlinekatalog).	☉/△/☒	750,—
9017	1872 - 1874, vielfältiger Bestand mit rund 700 Marken auf Einsteckkarten und im Album, u.a. dabei zahlreiche schöne Entwertungen auf Briefstücken, diverse Plattenfehler und Druckbesonderheiten. Empfehlenswert, ansehen!	☉/△	750,—
9018	1872, gut 1.200 Marken 1 Groschen großer Schild in loser Schüttung, dabei auch Briefstücke	☉/△	600,—
9019	1872 - 1874, Sammlung nach- bzw. weiterverwendeter Stempel aus dem Großherzogtum Baden auf rund 290 Marken oder Briefstücken. Recht ordentliche Stempelvielfalt und inkl. einigen 7 Kr.-Werten (Abbildungen siehe Onlinekatalog)	☉/△/☒	600,—
9020	1872 - 1874, Bestand von nach- bzw. weiterverwendeten Stempeln aus der Thurn und Taxis-Zeit auf 270 Marken inkl. einigen Briefstücken, es wurden sowohl volle Abschlüsse, als auch Teilabschlüsse vom Sammler ausgewertet	☉/△	400,—
9021	1872 - 1874, ungebrauchte Partie, teils ohne Gummi, mit u.a. Mi.-Nr. 2, 7, 24 etc., teils Mängel. (Abbildungen siehe Onlinekatalog) . . .	*/(*)	300,—
9022	1872 - 1874, Sammlung nach- bzw. weiterverwendeter Stempel aus dem Herzogtum Mecklenburg-Schwerin auf ca. 150 Marken inkl. einigen Paaren und Belegen. Recht ordentliche Stempelvielfalt und in dieser Menge selten angeboten (Abbildungen siehe Onlinekatalog). . .	☉/△	300,—
9023	1872 - 1874, Sammlung nach- bzw. weiterverwendeter Stempel aus dem Herzogtum Braunschweig auf 84 Marken. Recht ordentliche Stempelvielfalt und in dieser Menge selten angeboten (Abbildungen siehe Onlinekatalog).	☉/△	300,—
9024	1872, Partie mit 139 Marken, drei Paaren und einem in der Zähnung angetrenntem Viererblock, dabei zahlreiche interessante und bessere Entwertungen, u.a. Hannover-K2 "HOHNSTORF" auf senkr. Paar MiNr. 19, aber auch bessere NDP-Stempel und Hufeisenstempel. Verschiedene Marken zeigen auffällige Druckzufälligkeiten, ferner dabei MiNr. 25 mit Plattenfehler I. Mi. etwas über 3.000.- zzgl. Stempelbewertung (Abbildungen siehe Onlinekatalog)	☉/△	270,—
9025	1872 - 1874, Partie mit insgesamt 22 Marken und einem waager. Paar in ungebrauchter Erhaltung, u.a. dabei MiNr. 1 * und 2 a (*) (je geprüft Sommer BPP) und 26 I (Fotobefund Sommer BPP), Mi. 1.785.- (Abbildungen siehe Onlinekatalog)	*/(*)	200,—
9026	1872 - 1874, Kollektion mit sieben ausgesucht farbfrischen und schön gestempelten Brustschildmarken, dabei lose gestempelt MiNr. 2 a, 3 u. 14 und auf Briefstücken MiNr. 2 a, 3, 23 a und 26, Mi. 410.-	☉/△	80,—

Krone/Adler

9027	1875 - 1889, Ausgabe Pfennige/Pfennig, Mi.-Nr. 31 bis 44, insgesamt 750 Marken, dabei augenscheinlich zahlreiche verschiedene Farben/Farbnuancen, einige nachverwendete Stempel und Einheiten. Mi. mindestens 4.800.- (nur günstigste Farben berechnet, mit Federzug entwertete Marken MiNr. 37 als solche bewertet) (Abbildungen siehe Onlinekatalog)	☉/△	270,—
9028	1875 - 1900, postfrische, ungebrauchte und gestempelte Sammlung mit u.a. Mi.-Nr. 35 b (2), 35 c, 39 aa, 45 aa, 46 b, 46 aa, 48 aa (2), 48 c, 50 a etc., vieles geprüft.	**/*/☉	200,—
9029	Sehr schöne kleine Spezialsammlung der "Pfennig" Ausgabe mit allen Farben (bis auf 43 b) geprüft, dazu 42 b (2), 43 Wertbrief, 10 Pfg (4) auf Auslandsbrief von Heinrich von Preussen an Wilhelm von Preussen nach Windsor.	☉/☒	150,—

Inflation

9030	1919 - 1923, postfrischer und teils ungebrauchter sammlungsartiger Bestand mit Bogen, Bogenteilen, Oberrandstücken, Einheiten, Hausauftragsnummern, Eiferstreifen, Randstücken etc., Fundgrube für Besonderheiten, Plattenfehler etc., hoher unberechneter Katalogwert!	**/*	1000,—
9031	1919 - 1923, einige hundert Briefe und Karten inkl. Dienstmarken mit diversen Einzel- und Mehrfachfrankaturen, R-Briefen, Auslandspost und Paketkarten, im Anhang noch etwas an anderen Gebieten (u.a. wenige Belege Dt. Kolonien), zusammen in 5 Alben	☒	800,—
9032	1919 - 1923 inkl. Dienstmarken, urige und sortenreiche, postfrische, ungebrauchte und überwiegend gestempelte Fundgrube mit insgesamt gut 2.500 Marken in 260 Pergamintüten, dabei auch Einheiten, Oberrand- und Eckrandstücke	**/*/☉	180,—
9033	1919 - 1923, sortenreicher, gut sortierter Lagerbestand mit insgesamt über 2.200 postfrischen, ungebrauchten und gestempelten Marken, dabei einige Einheiten und auch die eine oder andere kleine Besonderheit	**/*/☉	180,—
9034	1919 - 1923 (ca.), gestempelte Partie Viererblöcke im Album, überwiegend Inflationsausgaben - meist geprüft, Mi. 2.100.-	☉	100,—

III. Reich

9035	1933 - 1945, postfrischer Lagerbestand im Einsteckbuch, dabei bessere Ausgaben wie Nothilfe-Wappen, Friedrich der Große, Hindenburg Trauerrand, Ständesatz, Trachten, Olympiade-Blockpaar, München-Riem Block (2), Mi.-Nr. 695/97 (3), 716/29 (2), SA/SS (2), Mi. 9.500.- (Abbildungen siehe Onlinekatalog)	**	1500,—
9036	1935 - 1945, postfrische, in den Hauptnummern komplette Sammlung, ohne Dienst, Bl. 3 geprüft Schlegel D. BPP, sehr sauberes Objekt ohne Ausfall, Mi. ca. 6.400.- (Abbildungen siehe Onlinekatalog).	**	1200,—
9037	1933 - 1945, postfrisch, teils etwas ungebrauchte Sammlung auf Kabe-Vordrucktext, dabei u. a. Block 4/11 komplett, im Anhang Dienstmarken. (Abbildungen siehe Onlinekatalog)	**/*	500,—
9038	1933 - 1945, gestempelte in den Hauptnummern bis auf Mi.-Nr. 496/98 und Block 2 augenscheinlich komplette Sammlung auf Kabe-Vordruck, inkl. Ostropa-Block und allen folgenden Blockausgaben, im Anschluss Dienstmarken. (Abbildungen siehe Onlinekatalog)	☉	300,—
9039	1933 - 1945, inkl. Dienstmarken, sortenreicher Lagerbestand mit über 2.000 Marken und einigen Blocks im dicken Einsteckbuch, dabei zahlreiche Marken in Viererblocks, Bogenrandstücke, keine Übermengen, verschiedene bessere Werte, etc.	**/*/☉	200,—
9040	1933 - 1945, überwiegend postfrische Teilsammlung (einige Wert ungebraucht bzw. nachgummiert), mit einigen Abarten, wie Wz., Farben, Riffelungen im Schauback-Album	*/**	200,—
9041	1941 - 1945, postfrische Sammlung, ab Nr. 772 komplett, Hitler in beiden Zähnungen, vieles vom Rand, Mi. 520.-	**	70,—
9042	1940, in postfrischer Erhaltung, kompletter Jahrgang, Mi. 305.-	**	50,—

Deutsches Reich

9043	1873 - 1890, bedarfsbebrauchte Ganzsachenposten aus Firmennachlass, undurchsuchte Stempelfundgrube, überwiegend aus dem Rheinland mit vielen kleinen Orten und meist klaren Stempeln, dabei z. B. Au b. Köln, Ra2 "P NEUSS K", Dahlbruch, Fingerhut-Stempel, insgesamt ca. 140 Stück.	☒	100,—
------	---	---	-------

Deutsches Reich Zusammendrucke			
9044	1916 - 1936, postfrische und gestempelte Partie mit 22 Zusammendruckern, dabei bessere wie MiNr. S6 postfrisch, W22 gestempelt und S84 postfrisch, hochwertiges Los auf Steckkarten, Mi. über 1.400.-	**/⊙	120,—
Zeppelinpost nach Sieger			
9045	1924 - 1939, rund neunzig Zeppelinbriefe und Karten, meist deutsche, dabei gute Frankaturen wie D.R. Mi.-Nr. 438, 456 (2), 457 (4), 458, 496-498 etc. (Abbildungen siehe Onlinekatalog)	⊠	1500,—
Luftpost bis 1945			
9046	1912 - 1935, zwölf Flugpostbriefe und Karten, dabei drei DOX-Belege mit u.a. Deutsches Reich Mi.-Nr. 438 (2), 439 (2) etc., dabei auch Ausland. (Abbildungen siehe Onlinekatalog)	⊠	300,—
Deutsche Kolonien und Auslandspostämter			
9047	Deutsche Post in China - Togo, überwiegend gestempelte Sammlung mit guten Ausgaben, Briefstücken, Belegen, Stempelteil etc., auf selbstgestalteten Blättern in zwei Alben. (Abbildungen siehe Onlinekatalog)	*/⊙/⊠	1000,—
9048	Deutsche Post in China - Togo, überwiegend gestempelte Sammlung mit besseren Ausgaben, wie DOA Mi.-Nr. 11-21 etc. (Abbildungen siehe Onlinekatalog)	*/⊙	500,—
9049	21 ungebrauchte Bildpostkarten der Marshall-Inseln aus der deutschen Kolonialzeit, teils farbig oder Lithografien, meist gute bis sehr gute Erhaltung, selten angeboten ! (Abbildungen siehe Onlinekatalog)	⊠	400,—
9050	Sammlung von 80 Ganzsachen in postfrischer und gestempelter Erhaltung (teils Bedarf), günstig gerufen.	**/⊙	300,—
9051	70 ungebrauchte Ganzsachen Deutsche Kolonien und Auslandspostämter in tadelloser Erhaltung (Abbildungen siehe Onlinekatalog)	**	250,—
9052	Kiautschou, 8 wundervolle farbige Litho-Postkarten um 1900, ungebraucht oder im Reich verwendet, tadellose Erhaltung und so kaum zu finden ! (Abbildungen siehe Onlinekatalog)	⊠	250,—
9053	14 farbige Litho-Postkarten mit Darstellungen aus verschiedenen Deutschen Kolonien, ungebraucht, oder in Deutschland verwendet, einige Frankatur entfernt, allermeist gute bis sehr gute Erhaltung. (Abbildungen siehe Onlinekatalog)	⊠	250,—
9054	32 Bildpostkarten inklusive einiger historischer Fotos aus den ehemaligen Deutschen Südseekolonien von ca. 1900 bis Neuzeit, meist gute bis sehr gute Erhaltung ! (Abbildungen siehe Onlinekatalog)	⊠	150,—
9055	Partie Ganzsachen ab Türkei P 1II bis Togo P 9 tadellos postfrisch, ca. 36 Stück (20 verschiedene), Mi. ca. 560.-	**	100,—
9056	Deutsche Post in China - Togo, überwiegend postfrische Abo Sammlung aller Gebiete der Firma Sieger, die Marken alle in Hawidtaschen auf Sammelkärtchen mit entsprechenden Beschreibungen, im Foliantaschen - Album. Dabei etliche mittlere und bessere Werte, eine durchaus interessante Sammlung. (Abbildungen siehe Onlinekatalog)	⊙/**	100,—
9057P	Samoa: drei sehr schöne und seltene Farblitho-Postkarten um 1900 (deutsche Kolonialzeit), eine ungebraucht, zwei im Reich gelaufen, tadellose Erhaltung ! (Abbildungen siehe Onlinekatalog)	⊠	100,—
9058	China - Togo, 70 ungebrauchte Ganzsachen, dabei Doppelkarten.	⊠	100,—
9059	Posten von 10 ungebrauchten oder Marke entfernten Bildpostkarten mit Ansichten aus Deutsch-Südwestafrika, gute Erhaltung ! (Abbildungen siehe Onlinekatalog)	⊠	100,—
9060P	Kamerun, 3 farbige Litho-Postkarten um 1900, im Reich gebraucht, gute bis sehr gute Erhaltung !	⊠	70,—
Deutsche Post in China - Vorläufer			
9061	Schöner Posten der 2 Mark Innendienstmarke mit Zufrankatur verschiedener Wertstufen Krone/Adler auf Paketkarten-und Briefausschnitten, durchweg tadellose Erhaltung, Mi.1.400.- (Abbildungen siehe Onlinekatalog)	V37e △	200,—
Deutsche Post in China Ansichtskarten			
9062	Posten von 30 ungebrauchten oder gebrauchten Bildpostkarten, bei letzteren die Frankatur entfernt, unterschiedliche Ansichten aus China, meist gute Erhaltung, günstig gerufen ! (Abbildungen siehe Onlinekatalog)	⊠	250,—
Deutsche Post in Marokko			
9063	1899 - 1919, postfrischer, ungebrauchter und gestempelter Bestand mit besseren Ausgaben. (Abbildungen siehe Onlinekatalog).	**/*/⊙	400,—
9064	Posten von 8 frankierten Bildpostkarten, gute Erhaltung ! (Abbildungen siehe Onlinekatalog).	⊠	100,—
9065	Posten von 6 frankierten, farbigen Bildpostkarten, gute Erhaltung ! (Abbildungen siehe Onlinekatalog).	⊠	80,—
Deutsche Post in der Türkei			
9066	Deutsche Post in der Türkei, 20 frankierte Bildpostkarten, dabei auch farbige und Lithographien, meist gute Erhaltung, Wert der Frankaturen allein schon Mi. 650.- (Abbildungen siehe Onlinekatalog)	⊠	300,—
Deutsch-Neuguinea			
9067	Neuguinea, 48 Bildpostkarten, meist aus deutscher Zeit, bis auf wenige ungebraucht, dabei auch farbige Karten und Farblithos, meist gut bis sehr gut erhalten, reichhaltig! (Abbildungen siehe Onlinekatalog)	⊠	700,—
Deutsch-Ostafrika			
9068	Deutsch-Ostafrika, 30 Bildpostkarten, unfrankiert oder Frankatur entfernt, alle verschieden, reichhaltig, meist gute Erhaltung ! (Abbildungen siehe Onlinekatalog)	⊠	350,—
Kamerun			
9069	Kamerun, 25 Bildpostkarten aus der deutschen Kolonialzeit, teils ungebraucht, teils Frankatur entfernt oder im Reich verwendet, durchschnittlich gute bis sehr gute Erhaltung, in dieser Motivfülle selten ! (Abbildungen siehe Onlinekatalog)	⊠	250,—
9070	Kamerun, zehn mit 5 oder 10 Pfennig frankierte Bildpostkarten, teils farbig, Entwertungen "BIBUNDI, BONABERI, DUALA, KAMERUN, KRIBI", gute bis sehr gute Erhaltung, Mi. 320.- ++ (Abbildungen siehe Onlinekatalog)	8,9 ⊠	180,—
Kiautschou			
9071	Schöne und reichhaltige Sammlung von Belegen der Marineschiffspost mit nur verschiedenen Nummern, auch seltene Belege, sowie MSP P1 mit Stempel " TSINTAU CHINA * * ", insgesamt 28 Stück, Erhaltung von Bedarf bis Kabinett, günstig gerufen ! (Abbildungen siehe Onlinekatalog)	⊠	1000,—
Samoa			
9072	Samoa, 12 Bildpostkarten mit Ansichten von Samoa, ungebraucht, meist gute bis sehr gute Erhaltung! (Abbildungen siehe Onlinekatalog)	⊠	150,—
9073	Samoa, 14 Bildpostkarten aus deutscher Zeit, unfrankiert oder Frankatur entfernt, gute Erhaltung ! (Abbildungen siehe Onlinekatalog)	⊠	100,—
Togo			
9074	Togo, 19 Bildpostkarten, unfrankiert oder Frankatur entfernt, meist gute Erhaltung ! (Abbildungen siehe Onlinekatalog)	⊠	200,—
9075	Togo, 6 Bildpostkarten und ein Brief, frankiert mit 3,5,10 Pfennig Kaiseryacht, entwertet " ANECHO " oder " LOME ", 1 Karte mit Destination Frankreich, saubere Erhaltung, Mi. 250.- ++ (Abbildungen siehe Onlinekatalog)	7,8,9 ⊠	130,—

GEBIETE 1914-1935**Deutsche Besetzung im 1. Weltkrieg**

9076	1914 - 1918, postfrische und ungebrauchte Sammlung mit besseren Ausgaben, Farbnuancen, verschiedene Typen etc., dazu Belgische Besetzung, einiges geprüft. (Abbildungen siehe Onlinekatalog)	**/*	300,—
9077	Sehr reichhaltige alte Sammlung aus Schaubek-Text, dabei viele gute Ausgaben, wie Etappe West komplett, Ober-ost komplett mit 12 A, B, Dorpat, Stadtpost Polen 3 c, dazu Marienwerder, Allenstein, Oberschlesien (zweifach 10 F unbewertet) etc., Mi. 2.300.-	*/⊙	220,—
9078	1914/1918, etwas über 800 Marken ex MiNr. 6 bis 20 in postfrischen Bogenteilen mit Bogenrändern, dabei zahlreiche Oberrandstücke, Mi. der Marken bereits gut 2.200.- (je günstigste Variante und ohne Zuschlag für Bogenränder) (Abbildungen siehe Onlinekatalog)	**	200,—
9079	1914 - 1918, ungebrauchte und gestempelte Sammlung mit besseren Ausgaben auf Leuchtturm-Blättern. (Abbildungen siehe Onlinekatalog)	*/⊙	150,—

Abstimmungsgebiete

9080	1920 - 1922, ungebrauchte und überwiegend gestempelte Sammlung mit besseren Ausgaben, einiges geprüft. (Abbildungen siehe Onlinekatalog)	*/⊙	250,—
9081	1920 - 1922, postfrische und ungebrauchte Sammlung mit besseren, Farbnuancen etc., einiges signiert.	**/*	150,—

Danzig

9082	1910 - 1939, ungebrauchte und gestempelte Sammlung mit Dienst und Porto, dabei gute Ausgaben, teils geprüft. (Abbildungen siehe Onlinekatalog)	*/⊙	500,—
9083	1920 - 1939, sehr schöne, durchweg nur sauber gestempelte Sammlung im alten Borek-Album, bis Ende Infla fehlen nur die teuren Innendienstwerte sowie Kleinwert 188, danach nur Nr. 288, vier Werte ex 389-397 und Bl. 1, 2, Dienst ist komplett, Porto ohne 43-47 komplett, dazu etwas Gdansk, so vollständig selten angeboten, hoher Katalogwert, bitte besichtigen. (Abbildungen siehe Onlinekatalog)	⊙	500,—
9084	1920 - 1939, postfrische und ungebrauchte Sammlung mit guten Ausgaben, Dienst, Porto und etwas Port Gdansk, einiges geprüft. (Abbildungen siehe Onlinekatalog)	**/*	300,—

Memel

9085	1920 - 1923, meist gestempelte Sammlung mit mittleren Ausgaben.	*/⊙	200,—
9086	1920 - 1939, postfrische und ungebrauchte Sammlung auf Leuchtturm-Vordrucktext, dabei auch bessere Werte, teils geprüft.	*/**	150,—

Saargebiet

9087	1947 - 1959, nach Hauptnummern kpl. in postfrischer Erhaltung geführte Sammlung auf Leuchtturm-Vordrucktext, dabei Mi.-Nr. 226/381 (Urdrucksatz) mit Fotoattest Ney BPP "echt. Die Erhaltung ist einwandfrei", Bl. 1/2 sog. Hochwasserblockpaar mit Fotoattest Ney BPP: "echt. Die Erhaltung ist einwandfrei.", dazu auch die OPD-Ausgaben sowie Dienstmarken Mi.-Nr. 33/44, hoher Katalogwert, ideal zum detaillieren! 1947 - 1959, (Abbildungen siehe Onlinekatalog)	**	1500,—
9088	1947 - 1959, */** Sammlung mit Urdrucksatz * und Blockpaar sowie allen anderen Ausgaben inkl. Dienst und OPD sowie gestempelte Sammlung mit Volkshilfen und großem Hochwasserblock (jedoch außer Kurszeit gestempelt) im Vordruckalbum. (Abbildungen siehe Onlinekatalog)	*/**/⊙	1000,—
9089	1920 - 1935, ungebraucht/postfrische in den Hauptnummern augenscheinlich komplette Sammlung im Vordruckalbum, teils mehrfach, dabei u. a. Mi.-Nr. 16 III gepr. Burger, 30/31 gepr. Dr. Dub bzw. Böcking, im Anhang Dienstmarken. (Abbildungen siehe Onlinekatalog)	*/**	1000,—
9090	1920 - 1959, postfrische, ungebrauchte und gestempelte Sammlung mit u.a. Mi.-Nr. 16 Fotoattest Burger BPP, Bl. 1 und 2 Fotoattest Ney BPP, etc. (Abbildungen siehe Onlinekatalog)	**/*/⊙	800,—
9091	1947 - 1959, postfrische in den Hauptnummern komplette Sammlung auf Kabe-Vordrucktext, Hochwasserblockpaar mit Fotoattest Ney BPP. (Abbildungen siehe Onlinekatalog)	**	600,—
9092	1947 - 1959, postfrische in den Hauptnummern inkl. Mi.-Nr. Bl. 1 und 2 komplette Sammlung auf Linder-Vordrucktext, inkl. Dienstmarken.	**	500,—
9093	1947 - 1959, postfrische, bis auf den sog. Urdruck-Satz (Mi.-Nr. 226 - 238 I) in den Hauptnummern komplette Sammlung mit Hochwasser-Blockpaar (Mi.-Nr. Bl. 1/2) und Dienstmarken. (Abbildungen siehe Onlinekatalog)	**	500,—
9094	1920 - 1959, gestempelte Sammlung mit u.a. Mi.-Nr. 9 bII, 10 xIII, 16 III, 18-31. 298 etc., etliches geprüft. (Abbildungen siehe Onlinekatalog)	⊙	500,—
9095	1947 - 1959, postfrische Sammlung mit Bl. 1 (Gummifehler) und Bl. 2 (dieser Fotoattest Ney BPP), Nr. 298 etc. (Abbildungen siehe Onlinekatalog)	**	250,—
9096	1947 - 1958, sauber gestempelte Prachtsammlung in Klemmtaschen auf Albentext mit besseren frühen Werten, wie IBASA, 3309-3313 (ohne 3310) geprüft Geigle, ab 1952 ist die Sammlung komplett, Mi. 1.300.-	⊙	150,—
9097	Partie mit 36 gestempelten Werten, ab Mi.-Nr. 44, dabei Dienst 1/11, Mi. 281.-	⊙	40,—
9098		Gebot

Deutsche Besetzung im I. und II. Weltkrieg

9099	1914 - 1918, ungebrauchte und gestempelte Sammlung, teils in beiden Erhaltungen gesammelt, dabei bessere Ausgaben.	*/⊙	200,—
------	--	-----	-------

Deutsche Besetzung im II. Weltkrieg

9100	1939 - 1945, postfrische, ungebrauchte und gestempelte Sammlung, dazu etwas Feldpostmarken mit u.a. Mi.-Nr. 5 und 13.	**/*/⊙	300,—
------	---	--------	-------

Albanien

9101	1943, Gebiet in den Hauptnummern kpl., zwei tadellos postfrische Satzausgaben, Mi.-Nr. 1/14 und 15/21, Mi. 580.- (Abbildungen siehe Onlinekatalog)	1/21 **	150,—
------	--	---------	-------

Böhmen & Mähren

9102	1939 - 1945, in den Hauptnummern komplette Sammlung inkl. Dienst- und Portomarken, sauber auf Leuchtturm-Vordrucktext, alles tadellos postfrisch.	**	80,—
------	---	----	------

Generalgouvernement

9103	Sammlung der Mi.-Nummern 1-125, Dienst 1-36 und Z 1-4 tadellos postfrisch komplett auf Albenblättern, Mi. 482.-	1/125/Z4 **	100,—
9104	1939 - 1944, in den Hauptnummern komplette Sammlung inkl. Dienstmarken, sauber auf Kabe-Vordrucktext.	**	100,—
9105	1939 - 1944, in den Hauptnummern komplette Sammlung inkl. Dienst- und Zustellmarken, sauber auf Leuchtturm-Vordrucktext, alles tadellos postfrisch.		80,—

Ostland

9106	Ganzsachen-Postkarten P 1-2, P3a/1-4, P 3b/1-4 und Ukraine P 1-2, P4a/1-4 tadellos postfrisch, Mi. 151,50	P1/P3 **	30,—
------	---	----------	------

Serbien				
9107	1941 - 1943, postfrische nach Hauptnummern komplette Sammlung mit u.a. Mi.-Nr. 54I - 57 A IV inklusive 54 - 57 A II, 94 - 98 Zd - Bogen (2), Dienst und Porto, einiges geprüft - überwiegend Brunel BPP, untergebracht im gut erhaltenen Lindner T-Album (Abbildungen siehe Onlinekatalog)	**		1500,—
9108	1941 - 1943, postfrische, in den Hauptnummern komplette Sammlung mit Dienst und Porto. (Abbildungen siehe Onlinekatalog)	**		500,—
Feldpost im 1. Weltkrieg				
9109	1914 - 1918, Partie mit 165 Belegen - überwiegend eine Korrespondenz nach Meissen, u. a. zwei Österreich Zensuren, auch einige Ansichtskarten.	☒		130,—
Feldpostmarken				
9110	1939 - 1945, Partie Feldpostbriefe, ca. 400 - 500 Stück im Karton, dabei Stempel, Leitwege, Beförderungsformen, teils auch etwas 1 Weltkrieg.	☒		200,—
9111	1939 - 1945, Partie Feldpostbriefe, ca. 400 - 500 Stück im Karton, dabei Stempel, Leitwege, Beförderungsformen, teils auch etwas 1 Weltkrieg.	☒		200,—
9112	1939 - 1945, Partie Feldpostbriefe, ca. 400 - 500 Stück im Karton, dabei Stempel, Leitwege, Beförderungsformen, teils auch etwas 1 Weltkrieg.	☒		200,—
9113	1939 - 1945, hunderte von Briefen im Karton, fast nur Einschreiben!	☒		200,—
9114	1944 - 1945, postfrische und ungebrauchte Partie, Mi.-Nr. 8 (2), 10 B (2), 12, 17, dazu 8 Feldpostvignetten.	**/*		100,—
Zensurpost während des 2. Weltkrieges 1939 - 1945				
9115	1939 - 1951 (ca.), umfangreicher und interessanter Bestand mit Zensurbriefen und -Karten aus den verschiedensten Ländern ganz überwiegend adressiert in das Deutsche Reich oder nach Österreich, nach dem Krieg nach Deutschland und viele nach Österreich, dabei verschiedenste Zensuren und Stempel, mit und ohne Verschlussstreifen, dabei viele als Einschreiben, per Luftpost, etc., in dieser Menge selten offeriert! Bitte eingehend besichtigen!	☒		500,—
9116	1939 - 1950 (ca.), hunderte Briefe und Karten im Karton, meist nach Deutschland oder Österreich gelaufen, in dieser Reichhaltigkeit selten angeboten, bitte eingehend besichtigen! (Abbildungen siehe Onlinekatalog)	☒		500,—
9117	1939 - 1951 (ca.), hunderte Briefe und Karten aus den verschiedensten Ländern ganz überwiegend adressiert in das Deutsche Reich oder auch nach Österreich, nach dem Krieg nach Deutschland und viele nach Österreich, dabei verschiedenste Zensuren und Stempel, mit und ohne Verschlussstreifen, dabei Einschreiben, per Luftpost, etc.	☒		500,—
Kriegsgefangenenpost				
9118	1939 - 1945, umfangreiche Partie mit mehreren Hundert Karten, dabei viele versch. Stempel, dazu das Handbuch Teil I von Walter Stephan.	☒		400,—
Lagerpost im II. Weltkrieg				
9119	Partie mit u. a. Blockausgabe, Lagerpost Augsburg 6 Werte in * und gestempelt, Lagerpost Meerbeck 1947, Augsburg-Hochfeld 3 Werte, Camp Post Hanau (4 Werte), Hassendorf, Seedorf, Montgomery - je 3 postfrische Werte, bitte eingehend besichtigen. (Abbildungen siehe Onlinekatalog)	*/**/☒		200,—
LOKALAUSGABEN				
Dachau				
9120	1945, Partie Bogen und Bogenteile mit 10 Pfg (10er-Bogenteil), 25 Pfg blaugrün postfrisch (25 Stück im Bogen) und ohne Gummi (15er-Bogenteil), 25 Pfg blau postfrisch (15er-Bogenteil) und ohne Gummi (25 Stück im Bogen) sowie 50 Pfg (15er-Bogenteil), Pracht, nach Handbuch ca. 635.-	**/*		100,—
9121	1945, sieben verschiedene Blockausgaben, dazu Herzstück aus Block mit sechs verschiedenen gezähnten Werten. (Abbildungen siehe Onlinekatalog)	(*)		100,—
9122	1945, drei verschiedene Blockausgaben, tadellos ungebraucht ohne Gummierung - wie verausgabt.	(*)		30,—
Storkow				
9123	1946, postfrische Sammlung, nach Hauptnummern überkomplett, dabei MiNr. 11B Paar mit Unterrand gepr. Kunz BPP, Bl.1/2A gepr. Kunz BPP, fünf Probedrucke gepr. Sturm Bpp usw., durchweg gute Erhaltung, schöne und hochwertige Sammlung auf Albenblättern (Abbildungen siehe Onlinekatalog)	**		190,—
Deutschland nach 1945				
9124	1946 - 1964, Bestand mit hunderten Briefen, Karten und Ganzsachen, dabei viele gute Frankaturen Bund, Berlin und DDR, u.a. Berlin Bl. 1 mit Zusatz auf Auslands-R-Brief, gute FDC, Luftpost, Auslandspost, Zusammendrucke etc.	☒		1500,—
9125	1949 - 1960, hunderte Briefe, Karten, Ganzsachen im Karton, dabei Reco, Luftpost etc.	☒		200,—
9126	1949 - 1960, hunderte Briefe, Karten, Ganzsachen im Karton, dabei Reco, Luftpost etc.	☒		200,—
9127	1945 - 2010 (ca.), Bestand mit tausenden Briefen, Karten und Ganzsachen, dabei Reco, Wert, Luftpost, FDC, Eilboten etc., in vier Kartons.	☒		200,—
Alliierte Besetzung				
9128	1946 - 1948, Postfrische, ungebrauchte und gestempelte Sammlung, dabei Farbnuancen, Oberrandstücke (Platte/Walze) HAN, Plattenfehler, Druckzufälligkeiten, Zusammendrucke etc., vieles Farbgeprüft ArGe Kontrollrat	**/*/☉		500,—
9129	1946 - 1948, Posten mit hunderten Briefen, Karten und Ganzsachen, dabei Zehnfachfrankaturen, Reco, Zensur, Misch- und Mehrfachfrankaturen, sicherlich Fundgrube für Verwendungsformen, Farben, Mischfrankaturen mit "Arbeiterserie" etc., bitte besichtigen!	☒		500,—
9130	1946 - 1948, hunderte Briefe, Karten und Ganzsachen, dabei Zehnfachfrankaturen, Reco, Zensur, Misch- und Mehrfachfrankaturen, sicherlich Fundgrube für Verwendungsformen, Farben, etc., bitte besichtigen!	☒		300,—
9131	1946 - 1947, postfrischer Bestand, dabei viele Randstücke, Einheiten und Platten, Walzendrucke, Druckerzeichen, Farbnuancen etc., aus einem alten Tütenposten aufsortiert, Fundgrube für den Spezialisten (Abbildungen siehe Onlinekatalog)	**		250,—
9132	1946 - 1948, postfrische und gestempelte Sammlung, dabei Farbnuancen, Oberrandstücke, Plattenfehler, Briefe und Karten.	**/☉/☒		100,—
SBZ				
9133	1945 - 1949, postfrische, ungebrauchte und gestempelte Sammlung mit u.a. Mi-Nr. 1-7 B, 8 y, 21 UMS, B I b, 80 X, 150-155 X (2), Bl. 1 X (2), 2 t, 4 (2), 5 Y (2), 6 (2) etc., dazu Farbnuancen, Plattenfehler, Briefe und Karten, einiges geprüft. (Abbildungen siehe Onlinekatalog)	**/*/☉		1000,—
9134	1946 - 1949, Partie mit 152 Briefen, Karten, Ganzsachen, Gedenkblätter, alles einzeln in Hülle, Mi überschlägig 4.250.- Euro	☒		500,—
9135	3 Pfg - 12 Pfg Abschiedsserie, x-Papier, tadellos postfrisch, 25 Sätze teils in Bogenteilen, Mi. 3.750.-	S 29/36x (25) **		450,—

9136	1946, Mecklenburg, Bestand in **/gestempelter Erhaltung, ex. Mi.-Nr. 34/37, dabei bessere Werte wie 18 mal Nr. 34 (34yb gepr. BPP), 21 mal Nr. 35 (mit 35b), 88 Stück Nr. 36 mit 36yd, 36ydd, 36yf je gepr., 23 mal Nr. 37 mit 37yc und 37yU, dabei auch verschiedene Plattenfehler, wenn geprüft - dann überwiegend Kramp BPP, hoher Katalogwert.	**/⊙	360,—
9137	1945, 15 Pfg lebhaftgelblicher, MiNr. 47b, bessere Farbe, 50 Stück, teils in Einheiten bis hin zum 8er-Block, tadellos postfrisch, jeder Wert gepr. Kunz BPP, Mi. 1.750.-+ (Abbildungen siehe Onlinekatalog)	47b(50) **	175,—
9138	15 Pfg Ziffern, lebhaftgelblicher, 46 postfrische Marken, dabei Bogenteil 20 Werte, jede Marke gepr. Kunz BPP, Mi. 1.610.-	47Ab(46) **	140,—
9139	OST-SACHSEN, 23 postfrische Bogen ex MiNr. 56 bis 60 (8x 56, 5x 58, 8x 59, 2x 60), Ränder teils üblich an- oder abgetrennt	**	100,—
9140	THÜRINGEN, insgesamt sieben Bogen der MiNr. 98/99, verschiedene Varianten, wie üblich teils etwas angetrennt und gelbflechtig, gemäß Aufstellung des Einlieferers ergibt sich inkl. Plattenfehlerbewertung ein Mi. von 3.025.-	**	100,—
9141	1945 - 1949, postfrische und gestempelte Partie, dabei bessere Werte, wie Mi.-Nr. 7 bwaz, Druckvermerke, Druckerzeichen etc., etliches geprüft.	**/⊙	100,—
9142	1945 - 1948, 21 interessante Belege überwiegend OPD-Ausgaben, dabei u. a. vier Nachnahme-Belege, acht R-Briefe, dazu eine Maximumkarte Bizone Mi.-Nr. 69	⊠	90,—

SBZ Zusammendrucke

9143	3 Pfg bis 12 Pfg Ziffernserie, beide Herzstücke, tadellos postfrisch, aufgrund der Bogenmitte wie fast immer mittig gefaltet, Mi. 300.-	HZ.10/11 **	60,—
------	---	-------------	------

DDR

9144	1949 - 1990, postfrische in den Hauptnummern komplette Sammlung inkl. Dienstmarken, dabei u. a. Dienstmarken A 29/33y gepr., Laufkontrollzettel des ZKD 16/30, 31/45 (84 Werte), 46/60 (84 Werte), D2 mit Fotoattest Weigelt BPP, E1, Mi. über 16.000.- in dieser Vollständigkeit mit den enthaltenen Dienstmarken seltenes Objekt!	**	2000,—
9145	1949 - 1962, bis auf eine Ausnahme alles vor 1954, postfrische Partie "Jahrgänge" sowie div. bessere Ausgaben, dabei u. a. 3 Einzelsätze Köpfe II inkl. 25 Pfg und 80 Pfg Lack, Jahrgänge 1949 und 1950 vielfach, alles in ausgesuchter - einwandfreier - Qualität, Mi. 10.040.- (Abbildungen siehe Onlinekatalog)	**	1600,—
9146	1949 - 1960 (ca.), interessante Partie besserer Ausgaben, überwiegend **, dabei u. a. Mi.-Nr. 342/43 mehrfach, Pieckwerte, Köpfe II kpl. Satz (3), Dienst 1/17 (2), Dienst 16/30, 252b gepr. BPP, 254cb gepr. BPP, 382yDV, 397XII DV, 341XI (2), Trachten Zusammendrucke kpl. (2), Weltraumzusammendrucke kpl., hoher Katalogwert. (Abbildungen siehe Onlinekatalog)	**/⊙ S	1000,—
9147	Spendenmarken mit Frankaturkraft, Mi.-Nr. 1/2, Engrospartie von 164 postfrischen Sätzen in Bogen, Bogenteilen, tadellos, Mi. 5.800.-	**	1000,—
9148	1949 - 1953, postfrische Partie jahrgangsweise auf Steckkarten, dabei auch 2 Garnituren Karl-Marx-Blöcke, 2 Sätze "Köpfe II", Deutsch-Chinesische Freundschaft, Debra-Block etc., dazu noch Zusammendruckgarnitur Weltjugendspiele 1962, alles in tadellos postfrischer Qualität, Mi. ca. 5.700.- (Abbildungen siehe Onlinekatalog)	**	1000,—
9149	1949 - 1990, postfrische und gestempelte Sammlung, in beiden Erhaltungen anscheinend komplett, dazu Druckerzeichen, Zusammendrucke, Markenheftchen, Briefe, Karten und FDC in 14 Alben.	**/⊙/⊠	1000,—
9150	1950 - 1990, gestempelte Spezialsammlung Freimarken in Einheiten ab W. Pieck, dabei reichlich waagr. Paare und Viererblöcke, fast alle besseren Ausgaben Schönherr BPP oder Weigelt BPP geprüft u.a. 251/55, 322/26, je im Viererblock, über 32 Viererbl. Köpfe II, alle geprüft, ferner Fünfjahresplan, W. Ulbricht, gr./kl. Bauwerke, etc., dazu ein Dublettenbuch, enormer Katalogwert. (Abbildungen siehe Onlinekatalog)	⊙/△/⊠	1000,—
9151	1949 - 1989, postfrische, nach Vordruck in den Hauptnummern komplette Qualitäts-Sammlung mit allen guten Werten, Ausgaben und den Blocks, aus Borek-Abo im entsprechenden Vordruck in 5 Klemmbindern. Dabei die Marx-Blocks in überdurchschnittlicher Erhaltung und auch alle weiteren Blocks tadellos, nur der Engels-Block ist ein Total-Ausfall. Enthalten sind viele Sondermarken-Zusammendrucke sowie Zusammendruck-Kleinbögen. Dazu auch die Dienstmarken der Verwaltungspost B komplett, mit dem guten Satz MiNr. 29/33 mit Fotoattest Paul BPP "echt und einwandfrei" (von 2002), dabei der 20 Pfg und 40 Pfg -Wert vom Bogen-Oberrand (KW Mi.1.430.-), sowie etwas SBZ. Eine schöne Sammlung !	**	800,—
9152	1949 - 1961, gestempelte in den Hauptnummern kpl. Sammlung im Einsteckbuch, alles in hervorragender Qualität.	⊙ S	500,—
9153	1950, DEBRIA-Block, 20 Stück auf 20 Briefen (17 Reco), teils mit Zusatzfrankatur, Post nach USA etc.	⊠	500,—
9154	1949 - 1990, **/o, chronologisch, teils dicht sortierter Lagerbestand in 9 dicken gr. Einsteckbüchern ab den frühen Ausgaben, bis ca. 1955 teils ungebrauchte, danach nur noch postfrisch/gestempelt, in unterschiedlichen Stückzahlen, dabei Akademie, DCF mehrfach, Dienstmarken, etc., überschlagener Katalogwert ca. 15.000.-	**/*/⊙	450,—
9155	1949 - 1990, in den Hauptnummern komplette in postfrischer Erhaltung geführte Sammlung in vier gut erhaltenen Kabe-Falzos-Vordruckalben mit entsprechenden blauen Schubern, hoher Katalogwert.	**	400,—
9156	1949 - 1990, gestempelte in den Hauptnummern komplette Sammlung in fünf Schaubek-Vordruckalben	⊙	400,—
9157	1949 - 1990, augenscheinlich komplette gestempelte Sammlung auf Vordrucktext in vier Leuchtturm-Klemmbindern.	⊙	400,—
9158	1949 - 1990 ** bis auf Köpfe II, 5 Jahrgang II und einige kleine Werte kpl. in 4 ABRIA-Alben, dazu eine gestempelte Sammlung mit teils größeren Lücken incl. Goethe-Block mit SStpl. "Weltkugel und Goethejahr" ebenfalls in 2 ABRIA-Alben	**	350,—
9159	1959 - 1989, postfrische und gestempelte, doppelt geführte Sammlung, mit einigen hundert ZD, viele komplette Garnituren wie Kosmonauten usw., sehr schöne, sauber sortierte Sammlung aus Sammlungsaufgabe in 7 dicken Einsteckbüchern, in diesem Umfang selten angeboten, enormer Katalogwert	**/⊙	350,—
9160	1949 - 1990, **/o Sammlung im KABE-Vordruckalbum bis 1964, danach in Einsteckalben, offensichtlich kpl., streckenweise ** und zusätzlich gestempelt gesammelt, dazu die Ausgaben der SBZ ab Maschinenaufdruck incl. Goethe-Block	**/⊙	320,—
9161	1949 - 1968, postfrische in den Hauptnummern komplette Sammlung im Leuchtturm-Vordruckalbum, Mi.-Nr. 286/88 mit Fotoattest Paul BPP "echt und einwandfrei", Karl-Marx-Blocks gepr. Paul BPP, alles in guter Qualität. (Abbildungen siehe Onlinekatalog)	**	300,—
9162	1949 - 1990, in den Hauptnummern komplette, gestempelt geführte Sammlung in drei gut erhaltenen Leuchtturm-Vordruckalben.	⊙	300,—
9163	1949 - 1960, postfrische, augenscheinlich komplette Sammlung auf Schaubek-Blank-Seiten im entsprechenden Binder, dabei Köpfe II, Bl. 7, Mi.-Nr. 286/88, Bl. 8/9 A/B etc.	**	250,—
9164	1949 - 1990, sauber geführter, postfrischer/ungebrauchter Lagerbestand in sieben großen Einsteckbüchern	**/*	200,—
9165	1949 - 1979, hauptsächlich in postfrisch geführte, augenscheinlich vollständige Sammlung in drei SAFE-Vordruckalben (wenige Ausgaben in ungebraucht oder in gestempelt)	**/*/⊙	200,—
9166	1949 - 1967, postfrische, Sammlung im Einsteckbuch, dabei Köpfe II, Bl. 7, Mi.-Nr. 286/88, Bl. 8/9 A/B etc., bis auf die folgenden Blockausgaben augenscheinlich komplett, die enthaltenen Marx-Blocks etwas bügig.	**	200,—
9167	1949 - 1983, postfrische, Sammlung im Einsteckbuch, dabei Köpfe II bis auf 80 Pfg alle vom Oberrand/Eckrand, Mi.-Nr. 286/88, Bl. 8/9 A/B etc., bis auf die anderen Blockausgaben augenscheinlich komplett, die enthaltenen Marx-Blocks etwas bügig.	**	200,—
9168	1949 - 1990, postfrische und etwas ungebrauchte Sammlung mit nahezu allen frühen Ausgaben, dazu gestempelte Sammlung, in 4 E-Büchern	**/*/⊙	200,—
9169	1949 - 1965, postfrische (einige wenige ungebraucht) und gestempelte Partie mit u.a. Mi.-Nr. 273 b ungebraucht, 286/289 (2), 327 vaYI (2), 331 vaXII (2), 331 vbX, 341 vaXII (2) etc., vieles geprüft.	**/*/⊙	200,—
9170	1949 - 1990, Bestand mit Sammlung in 4 Vordruckalben sowie weiterem Material in 8 Einsteckbüchern, die Sammlung **/* geführt mit u. a. Debra-Block, Karl-Marx-Blocks und dazu noch eine gestempelte Sammlung sowie diverse Dubletten, hoher Katalogwert.	**/*/⊙	200,—
9171	1949 - 1950 (ca.), Partie diverser Essays zu einer "Zwei Jahr Plan"-Ausgabe sowie einige andere, der Ostzonen Postverwaltung, Deutscher Wertpapierdruck Leipzig, insgesamt 109 Exemplare in verschiedenen Farben und div. Motiven, einige Werte gepr. Weigelt BPP (Abbildungen siehe Onlinekatalog)	(*)	200,—
9172	1948 - 1953, rundgestempelter Posten früher Ausgaben, viele bessere ab 242, 245-250, 260-267, 284-285, 289-302 etc., Mi. 1.000.-	⊙	120,—

9173	Aufräumposten in 2 Würfelkartons. Dabei 2 Sammlungen in Vordruckalben über längeren Zeitraum komplett.		100,—
9174	Zirkus-Zd-Bogen (2364-67), Meissner-Porzellan alle vier Zd-Bogen (2464-71) und Naumburger Dom (2808-11) Zd-Bogen, je tadellos postfrisch, Mi. 400.-	2364/2811K B **	80,—
9175	Feuerwehren (3101-04), Meissner-Porzellan (3241-44II), NABA (3265-66) und Posthausschilder (3306-09) je als komplette, tadellos postfrische Zd-Bogen, dabei Meissner Porzellan doppelt mit Druckvermerk ... 185 1 und ... 185 2, ebenso die Posthausschilder doppelt mit Druckvermerk ... 185 2 und ... 185 4. Mi. 340.-	3101/3309Z d **	60,—
9176	1960-1990, alle Blöcke (einschließlich Großblock von 1964) und nahezu alle Kleinbögen tadellos postfrisch komplett	**	50,—
9177	4 Ausgaben (Mi.-Nr. 2716-21, 2965-66, 2983-86 und 3005-08) je als komplette Zd-Bogen tadellos postfrisch, Mi. 240.-	2716/3008Z d **	50,—
9180	1949 - 1990, */**, Sammlung in 7 Borekalben, bis 1956 ungebraucht gesammelt, dazu dreibändige Zusammendrucksammlung ab 1959 nach Vordruck kpl., dazu Ersttagsblatt-Jahressammlung 1985 - 1990 kpl. und Jahreszusammenstellungen 1984 - 1990 kpl., dazu Schwarzdrucke, Ganzsachen, ZKD, etc.	*/**	600,—
DDR Ganzsachen			
9181	Tadellos postfrische Sammlung der Ganzsachen P79 bis P109 mit allen a,b,l,II (Mi. 160,85) T2 (Mi. 12.-), U1-11 (Mi. 58,50) zusammen Mi. 231.- + etliche PU17, Telegrammblätter unberechnet. Im Linder-Album mit Schubert.	P79/109 **	50,—
DDR Druckvermerke			
9182	1953 - 1956, neun Briefe, dabei sieben Stück Verwaltungswertpost und zwei Stück Einschreiben, meist geprüft.	✉	100,—
DDR Zusammendrucke			
9183	1959 - 1990, augenscheinlich komplette postfrische Sammlung aller 1203 verschiedenen Sondermarken-Zusammendrucke in drei blauen Lindner-Falzlos-Vordruckalben mit passenden Schubern, hoher Katalogwert.	**	500,—
9184	1959 - 1979, in postfrischer oder gestempelter Erhaltung gemischt geführte Sammlung im Leuchtturm-Vordruckalbum, hoher Katalogwert.	**/☉	300,—
9185	1955 - 1990, fast ausschließlich gestempelte Sammlung in 2 Einsteckbüchern, ab Fünfjahresplan über Ulbricht, Weltfestspiele, Oly. Sommerspiele 1964, Volkstrachten, etc., ferner vereinzelt Markenheftchen, Blockausgaben, hoher Katalogwert	☉	200,—
DDR Sondermarkenheftchen - SMHD			
9186	DDR Sondermarkenheftchen, tadellos postfrische Sammlung von ca. 103 verschiedenen Heftchen ab 10Ica bis 50 im Lindner-Album mit Schubert, dabei 24b (Mi. 400.-), 28II (Mi. 200.-), 49b (Mi. 120.-) + 49d (Mi. 180.-), aber über Mi.-Spezial hinaus spezialisiert	SMHD10Ica/50 **	150,—
DDR ZKD			
9187	Dienstmarken in Billetform, Sammlung von 38 verschiedenen, Originale und ND, Mi. ca. 1.050.- (Abbildungen siehe Onlinekatalog)	**	120,—
Berlin			
9188	1948 - 1953, bis auf einen gestempelten Währungsgeschädigten-Satz nur postfrische Partie der gesuchten Anfangsausgaben, dabei u. a. Schwarzaufdruck, Mi.-Nr. 35/41, 68/70 ** (3), Grünaufdruck (2), etliche Glockensätze, 121/23 (3), Mi. ca. 9.200.- (Abbildungen siehe Onlinekatalog)	**	1500,—
9189	1948 - 1954, postfrische Partie besserer Ausgaben, dabei u. a. Schwarzaufdruck, Rotaufdruck, Bauten (2), Goethe, Grünaufdruck (3), Währungsgeschädigtensatz, Glocken mehrfach, Männer der Geschichte mehrfach, 121/23 (3) etc., dazu noch gestempelter Satz Rotaufdruck und Gedächtniskirche, Mi. 12.200.- (Abbildungen siehe Onlinekatalog).	**	1500,—
9190	1948 - 1990, gestempelte Spezialsammlung in 14 Lindner-Ringbindern auf Vordruckseiten und etlichen Blankoblättern, in den Hauptnummern bis auf Mi.-Nr. 18/20 und Bl. 1 praktisch komplett, ein Band nur KBWZ (sehr umfangreich), ein weiterer Band ** Marken mit Aufdruck "Muster", außerdem Berliner Bauten in einem extra Band, sonst immer wieder ergänzt um Aufdruck- und Plattenfehler, waagerechte Paare, Viererblöcke, Gummierungsvarianten, Rollenmarken, gestempelte Markenheftchen etc. etc., einiges gepr. Schlegel BPP, in jahrelanger Sammlertätigkeit zusammengetragenes Objekt mit hohem Katalogwert.	☉	1500,—
9191	1948 - 1954, überwiegend ** Partie, dabei u. a. Mi.-Nr. 1/20 (2), 21/34 (2), Grünaufdruck (2), Bl. 1 (1), Mi.-Nr. 68/70 (2), Philharmonie - alle ** dazu gestempelter Satz Gedächtniskirche, Mi. ca. 6.000.- (Abbildungen siehe Onlinekatalog)	**/☉	1000,—
9192	1948 - 1989, postfrische, nach Vordruck in den Hauptnummern komplette Qualitäts-Sammlung eines wirklich peniblen Sammlers im Leuchtturm Vordruck-Album. Dabei alle kritischen Werte wie Schwarz- Rot- und Grün- Aufdruck, sowie der Stephan-Satz geprüft Schlegel BPP, und tief/tiefst signiert, der Währungsgeschädigte- Satz unsigniert und der Block tiefst signiert und beide mit Fotoattest Schlegel BPP (von 1983 bzw. 1999). Eine schöne Sammlung ! (Abbildungen siehe Onlinekatalog).	**	1000,—
9193	1948 - 1990, postfrische in den Hauptnummern komplette Sammlung in zwei Lindner-Vordruckalben, Anfangsausgaben gepr. Schlegel BPP bzw. Schwarzaufdruck mit Fotoattest Eliades BPP, Mi.-Nr. 57/60 Fotoattest Schlegel BPP, Bl. 1 gepr. Schlegel BPP. (Abbildungen siehe Onlinekatalog)	**	800,—
9194	1948 - 1972, ungebrauchte/postfrische komplette Sammlung im Vordruckalbum, dabei 1/20 **, 21/34 **, 68/70 **, Block 1 **, spätere Ausgaben teils mit Former., Viererblöcke, waagerechte Paar, reichhaltig gesammelt. (Abbildungen siehe Onlinekatalog)	*/**	700,—
9195	1948 - 1973, bis auf Rotaufdruck und Block 1 postfrische komplette Qualitätssammlung, sämtliche Erstaussgaben tiefst geprüft Schlegel BPP u.a. Goethe, UPU, Währungsgeschädigte, Grünaufdruck, Bauten I und Ergänzungswerte, Philharmonie, ERP, Lortzing, etc. (Abbildungen siehe Onlinekatalog)	**	600,—
9196	1948 - 1990, postfrische und gestempelte Sammlung, nur Mi.-Nr. 1-20 ungebraucht, in den Hauptnummern komplett, ab 1955 in beiden Erhaltenen gesammelt, dazu Briefe und Karten	**/☉/✉	500,—
9197	1948/90, */**/o komplette Sammlung im Leuchtturmvordruckalbum, Schwarz-, Rotaufdruck und UPU sind gestempelt vorhanden, die übrigen Werte incl. Währungsblock zumeist postfrisch, dazu gute Belege/Ganzsachen mit u.a. Goethe, Tag d. Marke und Philharmonie auf FDC	*/**/☉	500,—
9198	1948 - 1990, sauberer chronologisch sortierter, gestempelter Lagerbestand ab Schwarzaufdruck, dabei Stephan kpl., ERP, Philharmonie, Lortzing, Glocke III und 17 Juni mehrfach und ab ca. 1960 sind die meisten Ausgaben mehrmals bis zu 10 mal vorhanden, alles in 2 gr. Einsteckbüchern, guter fünfstelliger Katalogwert!	☉	500,—
9199	1954 - 1990, postfrischer und gestempelter Bestand in 2 Lagerbüchern, Mi. ca. 11.000.-	**/☉	400,—

Internetbesichtigung:

Unter www.reinhardfischerauktionen.de

finden Sie auch Fotos sämtlicher Seiten von insgesamt 209 Sammellosen.

Die entsprechenden Lose sind im Beschreibungstext gekennzeichnet.

9200	1948 - 1963, Ersttagsbriefe, Sammlung mit vielen guten frühen FDC wie Mi.-Nr. 17 auf Ersttagsbrief des Postschnelldienstes, 71, 72/73, 74 und 106/09, sehr schöne Sammlung im Album (Abbildungen siehe Onlinekatalog)	✉	400,—
9201	1960 - 1990, sauberer chronologisch sortierter Lagerbestand, in den Hauptnummern durchgängig, jede Ausgabe 10 mal vorhanden, alles in 2 gr. Einsteckbüchern, Mi. ca. 10.000.- Euro.	**	350,—
9202	1948 - 1990, gestempelter und ordentlich geführter Lagerbestand ab Schwarz-/Rotaufdruck in 2 dicken Einsteckbüchern, dabei Stephan, Bauten, Grünaufdruck, Glockenwerte und ab dem Jahr 1956 sind die Ausgaben oftmals 2-10 mal vorhanden, auch einige Zuschlagssätze sind 10 mal vorhanden, der Katalogwert dürfte über 10.000.- Euro liegen	☉	350,—
9203	1960 - 1990, in den Hauptnummern 10-mal postfrisch inkl. Blockausgaben komplett, Mi. rund 9.000.-	**	300,—
9204	1950 - 1960 (ca.), postfrische Partie mit u. a. 3 Sätze Glocke I, 91/100, 123, dazu mit sauberem Falz 74, 91/100, Mi. nur der ** Werte 2.336.- Euro.	**	300,—
9205	1948 - 1990, postfrische und gestempelte Sammlung mit u.a. Bl. 1 postfrisch, teils in beiden Erhaltungen gesammelt, dazu Zusammendrucke, Markenheftchen, Rollenmarken, Belege etc.	**/☉/✉	300,—
9206	1953 - 1989, postfrische, teils ungebrauchte, Sammlung im SAFE Vordrucksammlung fast komplett, dazu 13 Alben mit u. a. Teilsammlungen, Dubletten inkl. Markenheftchen, Rollenmarken, Viererblöcke, etc.	**/*	200,—
9207	1948 - 1990, zumeist gestempelt geführte Sammlung mit zahlreichen Belegen und FDCs aufgelockert, dabei an besseren Anfangsausgaben u. a. Rotaufdruck, 75 Jahre Weltpostverein und Mi.-Nr. 61/63, meist Prachterhaltung, untergebracht in 3 Vordruckalben mit zusätzlichen Blanks-Seiten	*/☉/✉	200,—
9208	1949 - 1955, gestempelte Partie mit u. a. Mi.-Nr. 68 gepr. Schlegel BPP, Mi. 1.060.-	☉	120,—
9210	Stadtbilder, 7 Pf und 1 Pf bis 3 DM (135vv, 140vv-154w) waagerechte bzw. senkrechte Paare bis auf 144ww, 145ww, 146ww komplett tadellos postfrisch, Mi. 488,60	135 **	60,—
9211	1962 - 1972, diverse private Sonderdrucke Luftpost 1912-62, Luposta 1962, Entwurfsblock Bauten, Luposta 71, Sonderdruck Tag der Briefmarke, nette Sammlungsergänzung.		50,—
9212	1948, 17 gestempelte Werte ex. Mi.-Nr. 1/34, dabei Nr. 34 gepr. Schlegel BPP, Mi. 425.-	☉	50,—
9213	1949, Berliner Bauten, spezialisierte postfrische Sammlung der Sekundärfehler mit ca. 120 verschiedenen Werten, dabei MiNr. 59I gepr., vieles gepr. BPP (u.a. Fotoattest Lippschütz BPP für Halbbogen der 1 Pfg mit diversen Fehlern), interessante Sammlung auf selbstgestalteten Blättern, in dieser Form nur schwierig zusammenzutragen (Abbildungen siehe Onlinekatalog)	**	1200,—
9214	1949, Berliner Bauten, spezialisierte gestempelte Sammlung der Sekundärfehler mit mehr als 170 verschiedenen Werten, dabei die guten Fehler auf der 2-5 DM komplett, vieles gepr. BPP, interessante Sammlung auf selbstgestalteten Blättern, in dieser Form nur schwierig zusammenzutragen (Abbildungen siehe Onlinekatalog)	☉/✉	600,—
9215	1949, Berliner Bauten, spezialisierte gestempelte Sammlung der Tertiärfehler mit mehr als 600 verschiedenen Werten, bis hin zu MiNr. 60II, vieles gepr. BPP, interessante Sammlung auf selbstgestalteten Blättern, in dieser Form nur schwierig zusammenzutragen (Abbildungen siehe Onlinekatalog)	☉	2500,—
9216	1949, Berliner Bauten, spezialisierte postfrische Sammlung der Tertiärfehler mit fast 100 verschiedenen Werten, teils in Einheiten und Zusammendrucken, vieles gepr. BPP (u.a. Fotobefund Eliades BPP für MiNr. 51V), interessante Sammlung auf selbstgestalteten Blättern, in dieser Form nur schwierig zusammenzutragen (Abbildungen siehe Onlinekatalog)	**	400,—
9217	1949, Berliner Bauten, spezialisierte gestempelte Sammlung der Haarlinien auf den Markwerten mit 13 verschiedenen nach Lippschütz-Handbuch, alle gepr. Lippschütz BPP, interessante Sammlung auf selbstgestaltetem Albumblatt, in dieser Form nur schwierig zusammenzutragen (Abbildungen siehe Onlinekatalog)	☉	500,—
9218	1949, Berliner Bauten, spezialisierte Sammlung der Wasserzeichen-Abarten mit fallendem Wz. X, 5 verschiedene Werte, MiNr. 43X gestempelt, 47X gestempelt, 57X postfrisch, 58X gestempelt und 59X gestempelt, alle in guter Erhaltung, die gestempelten Werte je gepr. Schlegel BPP, interessantes Lot auf Albumblatt (Abbildungen siehe Onlinekatalog)	**/☉	250,—
Berlin Ganzsachen			
9219	1949 - 1961, Partie von rund 90 gebrauchten und ungebrauchten Ganzsachen, dabei Sonderganzsachen, Privatganzsachen etc.	✉	300,—
Französische Zone			
9223	1945 - 1949, postfrische, in den Hauptnummern komplette Sammlung mit Konstanz II, teils spezialisiert, dazu gestempelte Sammlung mit einigen Briefen und Karten. (Abbildungen siehe Onlinekatalog)	**/☉/✉	300,—
Bizone			
9224	1945 - 1948, AM-Post, interessanter Belegeposten im Karton, dabei Misch-, Einzel- und Mehrfachfrankaturen, Reco, Versendungsformen etc., diverse bessere Belege gepr. mit Fotobefunden Hettler BPP bzw. Schlegel BPP, Bitte eingehend besichtigen!	✉	1500,—
9225	1945 - 1949, postfrische Sammlung, teils spezialisiert, mit u.a. Mi-Nr. 52-68 I+II Fotoattest Schlegel A. BPP, I/I-IX/I signiert Schlegel BPP, VII/II-IX/II signiert Schlegel BPP, Bauten eng und weit sowie hohe Treppe, dazu gestempelte Sammlung und einige Belege. (Abbildungen siehe Onlinekatalog)	**/☉/✉	1000,—
9226	1945 - 1949, postfrische und gestempelte, doppelt geführte Sammlung, teils etwas spezialisiert zusammengetragen mit besseren Typen und Farben, dabei gute Werte wie MiNr. 35B (Mgl.) mit Befund, 55I (Mgl.), 59II, und 60II (Mgl.) je gestempelt und gepr. BPP sowie MiNr. 96eg ** und 100II (Mgl.) je gepr. Novak BPP, dazu Briefe mit besseren Frankaturen und Zehnfachfrankaturen sowie kleiner Dublettenposten, interessante und gut ausgebaute Sammlung mit vielen bereits geprüften Marken zum Weiterführen, Mi. über 3.500.-	**/☉	400,—
9227	1946 - 1949, AM-Post, interessante Partie auf 12 großen Steckkarten, dazu diverse Belege, auch bessere Werte, hoher Katalogwert, bitte eingehend besichtigen!	**/☉/✉	250,—
9228	1945 - 1949, postfrische Sammlung mit u.a. Bauten eng gezähnt, dazu etwas Kontrollrat sowie gestempelte Sammlung mit teils fraglichen Stempeln.	**/☉	200,—
9229	Sehr interessanter postfrischer Bestand mit 1-51 (ohne 49 I) meist mehrfach mit zweifach 34, alles billigst gerechnet, Besonderheiten, wie 42 Kehrdruk-Aufdruck, 49 II HAN, Bauten mit engen Zähnungen, Notopfer ungerechnet, Fundgrube, Mi. 950.-+	**	120,—
9230	1948, Bauten, interessante, postfrische Partie mit den beiden besseren Werten 50 Pfg eng gezähnt (MiNr. 92 WA) und 60 Pfg weit gezähnt (MiNr. 93 WIB), sowie 4 Marken und 3 Paaren verzähnt, teilgezähnt und ungezähnt (Abbildungen siehe Onlinekatalog)	**	100,—
Notopfermarken			
9231	Fundus von einigen tausend papierfreien Notopfermarken in einer randvollen Zigarrensachtel (ohne Schachtel 120 Gramm), Fundgrube für den Spezialisten!!!	☉	120,—
9232	Partie mit gestempelten Marken sowie insgesamt ca. 20 Belegen mit Briefen und Karten, Fundgrube für Zähnungen und Wasserzeichen	**/☉/△	30,—
Bundesrepublik Deutschland / Berlin			
9233	1948 - 2020, postfrische und etwas ungebrauchte Sammlungen, Berlin bis auf Bl. 1 komplett, Bund in den Hauptnummern komplett, dazu Dubletten, in drei Kartons.	**/*	1000,—
9234	1949 - 1959, Partie gestempelter Anfangswerte, Mi. über 1.600.-	☉	90,—
Bundesrepublik Deutschland - Briefe			
9235	1964 - 2007, Posten mit rund 200 Briefen, dabei 132 Frankaturen mit Blockausgaben aus Bl. 3 - 57 sowie 65 Einzelmarken aus Blöcken, teils portogerecht, hoher Katalogwert	✉	80,—

Bundesrepublik Deutschland

9236	1948 - 2017, ungebrauchter/postfrischer und gestempelter Bestand, je 2 ungebrauchte/postfrische und gestempelte Sammlungen, mit den guten Ausgaben vielfach wie MiNr. 113/15 postfrisch sowie gestempelt(2), 117/20 postfrisch sowie gestempelt(2), 123/38 mit NG(2), 173/76 postfrisch sowie gestempelt(3), 177/96 postfrisch sowie Bl. 2 gestempelt(4) und auf FDC, umfangreiche, sauber sortierte Dublettenbestände sowie insg. mehr als 1.000.- postfrische Nominale, dazu kleine Thematik-Sammlungen wie "Berühmte Deutsche" usw. auf selbstgestalteten Blättern, umfangreicher und reichhaltiger Nachlass in fast 50 Alben in 5 großen Kartons	**/☉/FDC	750,—
9237	1949 - 1986, postfrische Sammlung, in den Hauptnummern komplett, mit allen guten Ausgaben wie MiNr. 123/38 gepr. Schlegel BPP, 139/40, 143/46, 156/59 und 177/96 gepr. Schlegel BPP, zahlreiche Werte mit (Eck)Bogenrändern, sehr schöne Qualitätssammlung in 3 Lindner-Vordruckalben.	**	700,—
9238	1949 - 2000, postfrische nach Hauptnummern komplette Sammlung inkl. Posthornsatz, mit vielen Randstücken, untergebracht in Vordruckalben.	**	700,—
9239	1949 - 1994, komplette postfrische Sammlung mit Heuss lumogen und Igd. Wz. in 4 Lindner-T-Alben	**	600,—
9240	1949 - 2006, umfangreicher, sauber geführter Lagerbestand in 7 dicken Einsteckalben und weitere 3 Alben mit Blockausgaben, dabei gute Erstaussgaben wie u. a. 1. Bundestag, Tag der Briefmarke, Stephan, Wuppertal, einige Sätze Helfer der Menschheit, später ab ca. 1955 oftmals je 5 bis 10 mal vorhanden, ab dem Jahr 2000 meist nur noch gestempelt, jedoch etwas Nominale gesichtet, Mi. um 30.000.-	*/**/☉	600,—
9241	1949 - 1959, komplette postfrische Sammlung im Collecta-Falzlos-Album, Posthornsatz tadellos, dabei auch einige Werte/Ausgaben aus der Bogenecke mit Formnummern, Heuss lumogen, Mi. 174y, tadellose Kollektion (Abbildungen siehe Onlinekatalog).	**	500,—
9242	1949 - 2000 (ca.), postfrischer und gestempelter Bestand in diversen Einsteckbüchern und Vordruckalben, dabei Anfangsausgaben, ** Bogen und Bogenteile, Dauerserien in Einheiten etc., Rollenmarken, Markenheftchen.	**/☉	500,—
9243	1949 - 1977, postfrische Sammlung im Kabe-Vordruckalbum, inkl. Posthornsatz - hier diverse Werte gepr. Schlegel BPP (Abbildungen siehe Onlinekatalog)	**	500,—
9244	1949 - 1990, postfrische Sammlung in drei Kabe-Vordruckalben, selbstverständlich inkl. postfrischem Posthornsatz.	**	500,—
9245	1949 - 2002, postfrische, in den Hauptnummern komplette Sammlung, in drei Michel-Alben. (Abbildungen siehe Onlinekatalog).	**	500,—
9246	1949 - 2002, postfrische, komplette Sammlung, in drei Michel-Alben. (Abbildungen siehe Onlinekatalog).	**	500,—
9247	1949 - 1952, postfrische Partie der gesuchten Anfangsausgaben, dabei u. a. Mi.-Nr. 177/96 (3), diverse Sätze Helfer der Menschheit, Marienkirche etc., Mi. 3.275.- (Abbildungen siehe Onlinekatalog)	**	400,—
9248	1954 - 2004, postfrischer und gestempelter Bestand in vier Lagerbüchern, Mi. ca. 10.000.-	**/☉	400,—
9249	1949 - 2000, postfrische saubere Sammlung und bis auf Posthornsatz nach KABE-Vordruck, in den Hauptnr., lückenlos komplett, alleine das sehr gut erhaltene Zubehör kostet neu schon über 600.- Euro, Mi. ca. 6.000.- (Abbildungen siehe Onlinekatalog).	**	400,—
9250	1949 - 1954, **/* Partie im schwarzen kl. Einsteckbuch, dabei auch etwas Bizone, Mi. 7.000.- (Abbildungen siehe Onlinekatalog)	**/*	400,—
9251	1949 - 2017, gestempelte Sammlung, von 1949 - 2003 kpl. in Vordruckalben, die Jahre danach fast vollständig bis 2017 (teils in Einsteckalben) gesammelt, Spitzenwerte meist geprüft Schlegel BPP, mit Heuss lumogen, Markenheftchen, Zusammendrucke, Automatenmarken, Zehnerbögen etc. (Abbildungen siehe Onlinekatalog)	☉	400,—
9252	1949 - 1964, nach Hauptnummern weitgehend komplette postfrische und gestempelte Sammlung in meist sauberer Qualität im alten Vordruckalbum, Posthorn postfrisch fehlt, ansonsten nur einige billige Werte fehlend, Mi. ca. 4.500.- (Abbildungen siehe Onlinekatalog)	**/☉	300,—
9253	1994 - 2000, postfrische, augenscheinlich komplette Sammlung der 10er-Bogen in 5 Lindner-T-Alben	**	300,—
9254	1949 - 1995, postfrische, ungebrauchte und gestempelte Sammlung, teils in beiden Erhaltungen gesammelt, Posthorn ungebraucht, dazu Rollenmarken, Zusammendrucke, Markenheftchen und Belege, in acht Alben.	**/*/☉	300,—
9255	1949 - 2000, */**/o offensichtlich komplette Sammlung in 8 Vordruckalben, bis 1967 gemischt gesammelt und danach nur noch postfrisch.	*/**/☉	300,—
9256	1949 - 1986, */** kpl. Sammlung im Leuchtturm-vordruckalbum, dazu 4 Alben Briefe/FDC.	*/**/☒	300,—
9257	1949 - 1965, sehr schöne Sammlung, oft auf (teils gelaufenen) FDC mit besseren und schönen Satzbriefen, dabei Bund 113/15 auf FDC, 117/20 auf R-Satzbrief, 122 auf Blanko-FDC, 143/46 gestempelt und 160 auf Blanko-FDC, oft aufgelockert mit Bildpostkarten, in dieser Form ungewöhnliche und reizvolle Sammlung im dicken Einsteckalbum	☉/☒	300,—
9258	1951, Posthorn 5 Pfg hunderte von Marken in Bogenteilen und Einheiten, gestempelt auf Seiten von Postbüchern	☉	300,—
9259	1949 - 1980 (ca.), Bestand mit hunderten Briefen, Karten und Ganzsachen, dabei gute Frankaturen, reco, Luftpost, Einzelfrankaturen, Mehrfachfrankaturen, Postkrieg etc.	☒	300,—
9260	1951 - 1964, Posthorn und Heuss I, Sammlung Briefe und Karten, dabei Einzelfrankaturen, Mehrfachfrankaturen, waagerechte Paare, Reco, Luftpost, Eilboten, Nachfrankaturen, Paketkarten etc.	☒	300,—
9261	1969 - 2000, postfrischer und gestempelter Bestand Zuschlagsmarken in Lagerbuch, Mi. ca. 8.000.-	**/☉	250,—
9262	1949 - 1959, 35 Briefe und Karten, ungelaufen, mit guten Frankaturen wie MiNr. 113/15 auf FDC, 117/20, 121/22, 173/76 , dazu Paketkartenabschnitte Posthorn mit interessanten Frankaturen, teils in Einheiten, hochwertiges und ungewöhnliches Lot in 2 Einsteckbüchern (Abbildungen siehe Onlinekatalog)	△	250,—
9263	1949 - 1997, interessante Partie PLATTENFEHLER und ABARTEN auf Einsteckkarten etc., insgesamt 150 Marken inkl. einigen besseren aus den 1950er-Jahren sowie auch verzähnte Marken, Muster-Marken und Andreaskreuzentwertungen, ferner ungezähnte MiNr. 948 U aus Makulaturbestand, etc. etc., ideal zum detaillieren!	**/*/☉	200,—
9264	1949 - 1980, postfrische Sammlung in bester Aboqualität, ab Ende 1951 bis auf Nr. 189/90 nach Hauptnummern komplett, dazu Heuss lumogen, Block und zusätzliche Einzelmarken, Mi. 2.300.-, dazu ca. 230.- für das neuwertige Leuchtturm-Falzlos Album.	**	200,—
9265	1949 - 1969, gestempelte Sammlung, in den Hauptnummern komplett mit allen guten Ausgaben wie 113/15, 117/20, 139/40, 143/46 und 156/59, zahlreiche Werte mit Bogenrändern, oftmals gute Erhaltung, reichhaltige Sammlung im Lindner-Vordruckalbum	☉	200,—
9266	1949 - 1969, gestempelte Sammlung, in den Hauptnummern komplett mit allen guten Ausgaben wie 113/15, 117/20, 139/40, 143/46 und 156/59, oftmals gute Erhaltung, reichhaltige Sammlung im Lindner-Vordruckalbum	☉	200,—
9267	1981 - 1993, umfangreicher, nur bestens postfrischer Sondermarkenlagerbestand, fast alle Ausgaben um fünffach bis zehnfach, meist in Rand- bzw. Eckrandeinheiten vorliegend, die besseren Serien überdurchschnittlich gut vertreten, ein sehr schönes Los, bitte ansehen, Mi. 3.650.-	**	180,—
9268	1954 - 1959, sehr schöne, nur einwandfrei postfrische Viererblocksammlung, die Sondermarken ex Nr. 198-325 bis auf 200-203, 205-208, 222-225 komplett, meist Rand, vor allem viel Eckrand, Mi. 1.300.-	**	175,—
9269	1954 - 2000, umfangreicher, unorthodox sortierter Bestand in 7 großen Einsteckbüchern und einem Ordner. Dabei zahlreiche Einheiten, u.a. auch solche mit Formnummer. Enorme Markenanzahl und Katalogwert, bitte ansehen!	**	100,—
9270	1956 - 1959, postfrischer Posten Heuss II und III, dabei 11 Oberrandstücke Heuss II, 264/65v (2), Heuss III Oberrandsatz sowie Unterrandsatz, 305 Oberrand (2), Paar etc., ansehen.	**	50,—
9271	1956 - 220, postfrische und gestempelte Partie, dabei Plattenfehler und Besonderheiten mit u.a. Bl. 3 mit Ersttagsstempel "BERLIN" etc.	**/☉	50,—
9272	1949 - 1954, 28 verschiedene Sondermarken, alles gestempelte Werte, je Marke Mindestkatalogwert 10.- Euro, Mi. gesamt 850.- Euro	122/76ex ☉	50,—
9273	1950 - 2003, interessante Sammlung SONDERSTEMPEL auf insgesamt über 300 Belegen in vier Alben, dabei viele schöne Sonderpostkarten ab den 1950er-Jahren!	☒	50,—
9274	1970 - 1971, Postautomation, 15 Belege mit diversen Strichcodierungen, alle in tadelloser Erhaltung, interessante Partie.	☒	50,—
9275	Schwarzdrucke, Mi.-Nr. 1002, 1280, 1445 und 1638, sowie zwei Schwarzdrucke der DDR als Zugabe, Mi. für BRD 240.-		40,—
9276	2000 - 2001, Dauerserie Sehenswürdigkeiten, Bestand mit 81 Schmuck-FDC's, zumeist mit Marken in waager. Paaren. Unterschiedliche Stückzahlen der vorhandenen Wertstufen, ehemaliger Postpreis Euro 150.-	☒	35,—

SAMMELLOSE

Frankreich

9279	1949 - 2000 postfrische und ungebrauchte, in den Hauptnummern komplette Sammlung in zwei Marini-Alben (Abbildungen siehe Onlinekatalog)	**/*	500,—
Bundesrepublik Deutschland - Jahrbücher			
9280	1973, Jahrbuch in tadelloser Erhaltung, 6 Exemplare, Mi. 10.200.-	**	1000,—
9281	1976 - 1998, komplette Sammlung von 23 Jahrbüchern, dabei alle Sonderdrucke, etc., sehr gute Erhaltung, Mi. ca. 2.300.-	**	120,—
9282	1976 - 1998, Hortungsbestand von 42 Jahrbüchern, dabei 1980 (2), 1981 (8), 1982 (6), 1983 (7), 1994 (2), 1995 (3), 1996 (4), inkl. allen Sonderdrucken, etc., sehr gute Erhaltung, Mi. ca. 3700.-	**	100,—
Bundesrepublik Deutschland - Engros-Lose			
9283	1953, 10 Pfg Liebig, 10 illustrierte FDC, Mi. 600.-	166(10) ☒	100,—
Bundesrepublik Deutschland - Markenheftchen			
9284	AWO Leverkusen, Markenheftchen Wofa 1982/83-2000/01 und Weihnachten 1984/85-2000/01 je ab Nr. 1 komplett und alle original geklammert! Insgesamt 57 Heftchen. Die geklammerten Heftchen stellen nur eine kleine Teilaufgabe dar! Seltene komplette Sammlung aus Abo-Bezug!	** S	250,—
9285	Diakonie 1985-98: 49 Markenheftchen und Zentralwohlfahrtsstelle der Juden 1984-2000: 52 Markenheftchen (augenscheinlich jeweils im angegebenen Zeitraum komplett). Tadellose Sammlung im Lindner-Album mit Schubert	**	150,—
9286	AWO Marne, BAG (Bundesarbeitsgemeinschaft der freien Wohlfahrtspflege), Caritas, DPWW (Deutscher Paritätischer Wohlfahrtsverband), insgesamt 151 Markenheftchen ab 1983-1999 (augenscheinlich je im angegebenen Zeitraum komplett), tadellose Sammlung im Lindner-Album mit Schubert	**	150,—
9287	1960 - 1990, Partie mit 100 Markenheftchen (inkl. einigen von privaten Wohlfahrtsverbänden), u.a. dabei MH 4 Y und 6 e	**	60,—
Bundesrepublik Deutschland - Zusammendrucke			
9289	1951 - 1974, postfrische und gestempelte Sammlung Zusammendrucke, dabei MH B 3 (etwas angetrennt bzw. gestützt), MH B 5 X und 5 Y II, je gefaltet etc.	**/☉	300,—
EUROPA			
Aland			
9290	1984 - 2000, sehr interessante, umfangreiche Spezial - Sammlung mit einer gestempelten (meist ESST), und einer postfrischen, weitgehend kompletten Sammlungen in 2 Lindner Vordruckalben, dazu viele Besonderheiten wie sehr viele Zwischensteg-Paare mit und ohne Nummer auf dem Steg, die 3 Jahrbücher 1994 - 1999 (es sind jeweils 2 Jahre enthalten), Ersttagsbriefe, Maximumkarten, Ausstellung- / Messekarten und Ganzsachen, sowie etwas Literatur mit u.a. einem Spezialkatalog für Aland. (Abbildungen siehe Onlinekatalog)	**/☉	300,—
9291	1984 - 2007, saubere postfrische und zusätzlich gestempelte Sammlung, in den Hauptnr. bis zum Jahr 2000 fast komplett, danach lückenhaft, dabei Markenheftchen und Automatenmarken, Mi. ca. 1.200.-	**/☉	60,—
Franz. Andorra			
9292	1931 - 1957, Sammlung, meist sauber gestempelt und bis auf ganz wenige Werte (es fehlen Nr. 18, 20-23, 40, 73 und 107) komplett, Porto bis auf Nr. 15 komplett. Selten so vollständig angeboten, Mi. 2.600.- (Abbildungen siehe Onlinekatalog)	☉/*/**	300,—
9293	1932 - 1992, postfrisch/ungebrauchte Sammlung im Leuchtturm-Vordruckalbum, dabei u. a. 42 (2), ab 1961 in den Hauptnummern augenscheinlich komplett, in den modernen Jahren vieles vom Eckrand, Portomarken Mi.-Nr. 14/15 *, saubere Sammlung.	*/**	200,—
Belgien			
9294	1870 - 1960 (ca.), rund 500 Briefe, Karten und Ganzsachen, dabei Reco, Zensur, einige FDCs.	☒	400,—
9295	1930 - 1980, postfrische, ungebrauchte und gestempelte Partie mit u.a. Mi.-Nr. Bl. 1 (hell), 2, 25 etc.	**/*/☉	100,—
Belgien - Postpaketmarken			
9296	1953 - 1973, postfrische Partie mit Mi.-Nr. 38/40, 52, 54, 56, 58, sowie 2 Sätze 64/66, dazu Eisenbahnpaketmarke Mi.-Nr. 356, Mi. 337.-	**	60,—
Färöer			
9297	1919 - 1999, gestempelte Sammlung im Leuchtturm-Vordruckalbum, beginnend mit Mi.-Nr. 1 auf Briefstück (Fotoattest), Dänemark Mi.-Nr. 67 mit Halbierung Mi.-Nr. 80 auf Brief (2) davon einer mit Fotoattest, Britische Besetzung im 2. Weltkrieg Mi.-Nr. 2/6 (Auflage nur 22.500 Sätze), danach die Regionalmarken ab 1975 augenscheinlich komplett, urbelassenes Objekt aus Nachlassauflösung! Ohne jegliche Entnahmen mit Steigerungspotential! (Abbildungen siehe Onlinekatalog)	☉	1000,—
9298	1919 - 1989, umfangreiche Sammlung im Ringbinder auf Blanko-Seiten und im Steckbuch, beginnend mit Mi.-Nr. 1 zusammen mit DK 67 auf Brief von Thorshaven 21.1.19, Mi.-Nr. 2/6 gestempelt bzw. auf Briefen, im modernen Bereich ab 1975 meist **, teils gestempelt, dazu Markenheftchen und Einheiten (meist Viererblöcke), hoher Katalogwert.	**/△/☒	400,—
Grönland			
9299	1905 - 1999, gestempelte Sammlung - in den Hauptnummern augenscheinlich bis auf wenige Werte vollständig, beginnend mit Mi.-Nr. 1/3, 4/12, 6, 7, 8, 9, und 12, 7/11B, 13/14, 8/16, 17/25, 20/25I, dazu Sammlung Aaland, hochwertiges und reichhaltiges Objekt (Abbildungen siehe Onlinekatalog)	☉	1500,—
Estland			
9300	1919 - 1940, überwiegend gestempelter, chronologisch sortierter, Bestand mit insgesamt über 1700 Werten, im randvollen 16 Seiten Einsteckbuch, dabei Rotkreuz - Ausgaben mehrfach und im Anschluss Sowjetische Besetzung, hoher Katalogwert.	**/☉	100,—
Finnland			
9301	1866 - 1995, postfrische, ungebrauchte und gestempelte Sammlung mit einigen Belegen, Markenheftchen und Dubletten in zwei Kartons.	**/*/☉	200,—
9302	1946 - 1985, postfrische Sammlung (nur anfangs wenige kleine Werte ungebraucht) über Strecken komplett in bester Erhaltung, sehr schön im selbstgefertigtem Blankoalbum aufgezo-gen, Mi. über 1.100.-	**	120,—
Frankreich			
9303	1940 - 2000, postfrische Sammlung mit anfangs wenigen ungebrauchten, in den Hauptnummern komplett, in 4 KABE-Alben	**/*	800,—
9304	1945 - 2001, sauber gestempelte Qualitätssammlung in drei dicken Leuchtturm-Falzlos-Alben, so gut wie komplett (es fehlen nur ganz wenige Kleinwerte und einige Neuheiten), alle guten Werte und Ausgaben sind vorhanden, dazu ab 1968 praktisch alle Markenheftchen sowie einige Besonderheiten, Mi. 7.000.-	☉	700,—
9305	1953 - 2004, postfrische, komplette Sammlung Rotes-Kreuz-Markenheftchen in DAVO-Album.	**	500,—
9306	1852, Partie mit 47 Briefen 25 C. Präsident Louis Napoleon, dabei Einzelfrankaturen, MeF, Farbnuancen, Stempel etc., bitte eingehend besichtigen.	☒	400,—
9307	1945 - 1959, sehr schöne Sammlung, mit allen guten und Spitzenserien im Borek-Falzlos-Album, bis 1954 gestempelt oder bestens postfrisch, danach nur noch postfrisch, bitte besichtigen.	**/☉	250,—

9308	1945 - 1970, sehr reichhaltige gestempelte Sammlung, über größere Strecken komplett, im Borek-Album, viele bessere Ausgaben u.a. alle "Persönlichkeiten" der fünfziger Jahre, fehlende Marken oft Kleinstwerte, bitte ansehen, Mi. 1.400.-	☉	150,—
9309	1960 - 1976, postfrische Sammlung, durchweg beste Erhaltung, komplett in zwei Lindner-Alben, Philatec mit halbem Kleinbogen etc., schöne Kollektion, ansehen.	**	130,—
9310	1853 - 1871 (ca.), Partie mit ca. 100 Briefen, meist 20 C. Ceres oder Napoleon Frankaturen, dabei aber auch Briefe mit 25 C. (Mi.-Nr. 9)	✉	100,—
Frankreich Auslandspostämter			
9311	Reichhaltige, über Strecken sehr gut besetzte Sammlung "Post in Marokko", Post in der Türkei, Kawala, Dedeagatsch, Lagos, Vathy sowie etwas Dubletten Ruad, Mi. 1.850.- (Abbildungen siehe Onlinekatalog)	*/☉	220,—
Großbritannien			
9312	1952 - 1994, postfrisch, in den Hauptnummern komplette Sammlung, dazu Regionalmarken und einige Markenheftchen, im Marini-Album	**	300,—
Alderney			
9313	1983 - 1999, komplette postfrische Prachtsammlung inkl. MiNr. 1 - 144 und Bl. 1-6 kpl., alles auf Falzlosvordruck.	**	60,—
9314	1983 - 1999, in den Hauptnr. komplette gestempelte Prachtsammlung inkl. MiNr. 1 - 144 und Bl. 1-6 kpl., alles auf Falzlosvordruck	☉	60,—
Lettland			
9315	1918 - 1940, überwiegend gestempelter, weitestgehend chronologisch, sortierter Bestand ab Mi. Nr 1 mit insgesamt über 1400 Werten, im fast randvollen 16 Seiten Einsteckbuch.	*/☉	80,—
Liechtenstein			
9316	1912 - 1990, nach Falzlosvordrucktext bis auf Bl. 3 in den Hauptnr. komplette, fast ausnahmelos postfrische Sammlung, enthalten sind Landeswappen 1921 (MiNr. 45/52A), 82/89, Bl. 1, MiNr. 140/142 jeweils mit Fotoattest Relstab, inkl. Dienst ohne Nr. D40/41 komplett. (Abbildungen siehe Onlinekatalog)	**	2500,—
9317	1945 - 2000, in den Hauptnummern augenscheinlich komplette postfrische Sammlung in drei Schaubek-Vordruckalben, dazu noch umfangreiche Kollektion der Kleinbögen, Mi. ca. 5.000.-	**	500,—
9318	1939 - 1951 (ca.), Interessante Partie mit besseren Werten, dabei u. a. Mi.-Nr. 51A ** Dreierstreifen, viele kpl. postfrische Sätze, auch diverse frühere Ausgaben, Mi. ca. 4.700.-	***/☉	500,—
9319	1945 - 2007, postfrische Sammlung, in den Hauptnummern komplett, mit allen guten Werten wie MiNr. Bl. 5, 289/300, 304/05, 309 und 332/33, in durchweg guter Qualität, schöne Sammlung aus Sammlernachlass in 2 Lindner-Vordruckalben (Text nur bis 2006)	**	400,—
9320	1936 - 1991, postfrische Sammlung in drei gut erhaltenen blauen Lindner-Vordruckalben mit passenden Schubern, dabei auch etliche Kleinbogen (auf Blankoseiten), hoher Katalogwert.	**	200,—
Litauen			
9322	1919 - 1940, überwiegend gestempelter, weitestgehend chronologisch, sortierter Bestand ab Berliner Wappenzeichnung mit insgesamt über 1800 Werten, dabei einige Aufdruckwerte im randvollen 16 Seiten Einsteckbuch.	*/☉	100,—
Luxemburg			
9323	1945 - 2002, sauber rundgestempelte Prachtsammlung in seltener Vollständigkeit, komplett mit allen guten frühen Ausgaben, allen Blocks, den Blockeinzelmarken bis weit in die neunziger Jahre, danach fehlen einige Neuheiten, bitte besichtigen, Mi. über 3.400.-	☉	400,—
9324	1945 - 1959, postfrische Sammlung in Besterhaltung, nur die guten frühen Nachkriegsmarken, streckenweise komplett mit vielen guten Spitzenserien, Bl. 6, 7, Nr. 488-489 im Paar etc., Mi. 1.150.-	**	140,—
9325	1982 - 1998, postfrische Sammlung in bester Aboqualität, die Jahre 1982-1989 in Paaren (viel Rand-Eckrand) dann bis 1992 einzeln und danach wieder in Paaren, augenscheinlich komplett, Mi. 1.150.-	**	100,—
9326	1960 - 1972, postfrische Sammlung mit dem seltenen Bl. 7 und mit vielen kompletten Serien, Mi. 470.-	**	60,—
9327	1956 - 1966, Partie mit 15 verschiedenen Maximumkarten, dabei MiNr. 547/550 (Motiv Blumen), 569+571, 684/689 u. 729/732	✉	35,—
Niederländische Kolonien			
9328	1965 - 2000, FDC-Slg. der Länder Aruba (1986 - 2000 bis auf Bl. 1 kpl.), Antillen (ab 1965, dabei ab ca. 1981 fast kpl.) sowie Surinam (über 100 verschiedene), Mi.-Wert für lose Marken bereits ca. 2.000.-	✉	180,—
Norwegen			
9329	1855 - 1992, postfrische, ungebrauchte und gestempelte Sammlung mit Markenheftchen und Dubletten im Karton.	***/☉	200,—
Österreich			
9330	1850 - 1991, postfrische, ungebrauchte und gestempelte Sammlung mit u.a. Mi-Nr. 1 (2), 2 (2), 10-15, 24-28, 161-177, 468-487, 518-523, 551-554, 555, 556, 567-587 etc., ab 1945 weitgehend komplett, teils in beiden Erhaltungen gesammelt, dazu Porto, Post Levante, Feldpost, Bosnien und Herzegowina sowie Dubletten und Belege. (Abbildungen siehe Onlinekatalog)	***/☉	1500,—
9331	1914 - 2001, postfrische und etwas ungebrauchte Sammlung mit u.a. Mi-Nr. 545-550, 551-554, 555, 557-562, 567-587 etc., ab 1945 in den Hauptnummern komplett, dazu Porto ab 1894 mit u.a. Mi-Nr. P 34-44 x. (Abbildungen siehe Onlinekatalog)	**/*	1500,—
9332	1945 - 2001, umfangreicher postfrischer und gestempelter Sammlungsbestand in zwei SAFE-Ringbindern mit Einsteckblättern, einem Borek-Vordruckalbum und in einem Einsteckbuch. Viel Material und hoher Katalogwert!	**/☉	1500,—
9333	1850 - 2001, gestempelte Sammlung mit u.a. Mi-Nr. 1-5, 10-15, 17, 23, 24-28 (2), 161-177, 518-523, 551-554, 555, 556, Porto etc., ab Mi.-Nr. 697 in den Hauptnummern komplett. (Abbildungen siehe Onlinekatalog)	☉	1000,—
9334	1860 - 2001, postfrisch und ungebrauchte Sammlung mit besseren Ausgaben, ab Mi.-Nr. 697 in den Hauptnummern komplett, dazu etwas Gebiete, in 3 Kabe-Alben	**/*	500,—
9335	1850 - 1937, sehr saubere, über große Strecken komplette Sammlung im SAFE-Album ab Nr. 1-5, 10, 11 I, ab Nr. 18 ist die Sammlung ohne 175-177 dann bis Nr. 517 komplett, auch danach bessere, wie 545-550, 563-587, 598-612, Porto 1-174 ohne 171 komplett, besichtigen, Mi. ca. 5.000.- (Abbildungen siehe Onlinekatalog)	☉/*	480,—
9336	2020, Crypto-Stamp 2.0, postfrische Partie mit 37 Stück, dabei die seltene Doge ROT (Auflage nur 600 Stück!) sowie gelb, blau, grün(2) & schwarz(3); Honigdachs (gelb, blau(3), grün(3) & schwarz(3)); Lama gelb, grün(3) & schwarz(6) sowie Panda blau, grün und schwarz(7); jeweils im Wallet mit geöffneten Siegeln, Code nicht aktiviert; interessantes Los mit Wertsteigerungspotential	**	400,—
9337	1850 - 1937, sehr saubere, über große Strecken komplette Sammlung im Behrens-Album mit Nr. 1-6, 10, 12, ab Nr. 18-441 ohne 175-177 komplett, danach u.a. 494-497, 598-612, 649-657 etc., Porto weitgehend vollständig, besichtigen, Mi. ca. 4.500.- (Abbildungen siehe Onlinekatalog)	☉/*	400,—
9338	1850 - 1922, sauber gestempelte (nur Nr. 175-176 ungebraucht), gepflegte schöne Sammlung mit gutem Klassikteil, dabei 1-5 teils mehrfach mit Nr. 5 breitrandige Kabinetteinzelfrankatur, Nr. 10, Nr. 31, 34 Einzelfrankaturbelege und ab Nr. 35 bis auf Nr. 177 so gut wie komplett bis Nr. 397, bitte besichtigen, Mi. 2.800.- (Abbildungen siehe Onlinekatalog)	☉	280,—
9339	1945/2005, gestempelte Sammlung in 2 KABE-Vordruckalben, ab 1948 nach Vordruck in den Hauptnummern komplett, eine Zweitsammlung **/o mit u.a. Mi. 984/87 postfrisch und weiteren guten Ausgaben der frühen 50er-Jahre, dazu 2 Alben mit FDC und einige Belege.	☉/**	250,—
9340	1850 - 1996, postfrische, ungebrauchte und gestempelte Sammlung mit Gebieten und Dubletten im Karton.	***/☉	200,—

Portugal		
9341	1853 - 1975 postfrische ungebrauchte und gestempelte Sammlung mit u.a. Mi.-Nr. 6-8, 33, 44, 96-108, 109-123, Bl. 1, 3, 10 etc. (Abbildungen siehe Onlinekatalog)	***/⊙ 1000,—
9342	1853 - 2002, umfangreiche Sammlung in drei Bänden, u. a. dabei in gestempelt MiNr. 120/122, 385/405, 645 und Block 14, in ungebraucht MiNr. 182/189 sowie die Block-Ausgaben 1 bis 13, Mi. über Euro 10.000.- (Abbildungen siehe Onlinekatalog) . . .	***/⊙ 800,—
9343	1945 - 1984, sauber gestempelte Sammlung, sehr gepflegt im dicken KABE-Album, im Markenteil bis auf ca. zehn oft kleine Werte komplett, Blocks ab Bl. 14 komplett, dazu die Kleinbögen, Azoren, Madeira komplette schöne Kollektion, besichtigen, Mi. 2.150.-	⊙ 250,—
Schweden		
9344	1855 - 2000, gestempelte Sammlung, über weite Strecken schon ab der Klassik komplett mit guten frühen Werten wie MiNr. 4 gepr. Staraschek, 6 gepr. Staraschek, 86/96, 157 und 159/73, dazu Dienst- und Portomarken, einige Markenheftchen und Dubletten, schöne Kollektion aus Sammlungsaufgabe in 3 Vordruckalben (Abbildungen siehe Onlinekatalog)	⊙ 900,—
9345	1858 - 1964, ***/o Sammlung im Leuchtturmalbum mit Landsturm I/III, Postkongress und UPU recht vollständig gesammelt, dazu Dienst- und Portomarken sowie ein postfrischer Sammlungsteil der Jahre 1978/83 mit reichhaltig Zusammendruckten, Markenheftchen etc. . . .	***/⊙ 270,—
9346	1890 - 1970 (ca.), rund 300 Briefe, Karten und Ganzsachen, dabei Reco, Luftpost, Auslandspost, einige FDC	⊠ 250,—
Schweiz		
9347	1852 - 1963, Partie von rund 330 Briefen und Karten, dabei gute Frankaturen, FDC, Auslands- und Überseepost, viel Luftpost etc.	⊠ 1500,—
9348	1854 - 1999, in allen Erhaltungen geführte Sammlung mit u.a. Mi.-Nr. 447/59, Bl. 2, Bl. 5, Bl. 6, Bl. 7, Bl. 11 etc., ab 1963 postfrisch und zusätzlich gestempelt gesammelt, dazu Markenheftchen, Dienstmarken und Portomarken, hoher Katalogwert, bitte besichtigen!	***/⊙ 900,—
9349	1945 - 1963, postfrischer, chronologisch sortierter Lagerbestand, bis ca. 1955 oftmals per 5, danach sind die Ausgaben teils bis zu 19 mal vorhanden, dabei reichlich Pro Patria/Juventute Sätze, Mi. ca. 3.800.- (Abbildungen siehe Onlinekatalog)	** 350,—
9350	1880 - 1960 (ca.), interessanter Bestand in drei Einsteckbüchern, dabei ** Ausgaben, einige Briefe, Einheiten etc., Zusammendrucke, bitte eingehend besichtigen.	***/⊙ 300,—
9351	1900 - 1959, postfrische und (vorwiegend) gestempelte Sammlung mit besseren Werten, die Blocks MiNr. 2, 3(2), 4, 6 und 15 postfrisch, schöne Sammlung im Leuchtturm-Vordruckalbum mit hohem Mi.-Wert.	**/⊙ 230,—
9352	1936 - 1960, Blocklot mit Mi.-Nr. Bl. 2, 4, 6, 7, 13, 15 und 17, dazu Mi.-Nr. 545/49 und 555/59, je postfrisch, dazu unberechneter Bl. 2 da ungebraucht, Mi. 655.-	** 120,—
Schweiz Flugpost		
9354	1935, 13 Luftpostbriefe mit überwiegend hochwertigen Frankaturen, dabei 1. Winterflugpost Bündner Alpen mit verschiedenen Etappen, Segelflugpost Jungfrauoch frankiert mit Mi. 233/34 etc. (Abbildungen siehe Onlinekatalog)	⊠ 250,—
9359	1937, 8 Luftpostbriefe mit guten Frankaturen, dabei u.a. Sonderpostflug "Zürich-Sion" mit Flugplatzstempel Zürich (Abbildungen siehe Onlinekatalog)	⊠ 140,—
Schweiz Internat. Erziehungsamt		
9360	1940 - 1943, vier Briefe und eine Karte mit Frankaturen ex Mi.-Nr. IV-VII, davon viermal mit zusätzlichen Freimarken, einmal Kriegsgefangenensendung. (Abbildungen siehe Onlinekatalog)	⊠ 100,—
Spanien		
9361	1800 - 1900 (ca.), Bestand mit hunderten zumeist frankierten Briefen, Fundgrube für Stempel, jeder Brief sauber in Hülle. Bitte eingehend besichtigen.	⊠ 400,—
9362	1960 - 1979, randvolles 16 Seiten Einsteckbuch mit über 1000 postfrischen Werten, fast nur Sondermarken, dabei Militäruniformen, Wapen und Trachten, etc., Fundgrube	** 30,—
Türkei		
9363	1938 - 1999 (weniges vorher), sauber gestempelte Sammlung in seltener Vollständigkeit, bis ins Jahr 1986 bis auf ca. fünf Ausgaben für 25.- komplett mit allen guten Serien, allen Blocks (Bl. 4 ungebraucht ohne Gummi) danach meist sehr vollständig inklusive dem seltenen Blockpaar 32 B a, b, umfangreiche, schöne Kollektion, bitte besichtigen, Mi. 2.750.-	⊙ 300,—
Ungarn		
9364	1958 - 1962, einwandfreier, postfrischer Bestand nur guter geschnittener Ausgaben mit 1153-1154, 1863-1864, 1873-1879 sowie Bl. 28, 34, 37 alle "B", Mi. 550.-	** 75,—
UNO - alle Postverwaltungen		
9365	1951 - 2001, ** augenscheinlich komplette Sammlung, ergänzt um gestempelte Ausgaben und Kleinbögen, alles in vier schweren und vollen Leuchtturm-Vordruckalben, dazu diverse Markenheftchen!	**/⊙ 300,—
UNO - Genf		
9367	1969 - 1990, postfrische Sammlung, in den Hauptnummern komplett, schöne Qualitätssammlung im Schaubek-Vordruckalbum, dazu gut gefülltes Einsteckbuch mit Dubletten	** 50,—
UNO - Wien		
9368	1979 - 2004, umfangreiche, teils mehrfach bestückte Sammlung in drei Vordruckalben, dabei Markenheftchen, Block- und Satzausgaben mit vielen interessanten Motiven, hoher Katalogwert, enormer Einstandspreis!	** 300,—
9369	1979 - 1992, saubere Partie mit 54 Flugpost-Belegen, alle mit Frankaturen der UNO Wien, meist Erstflug-Belege inkl. interessanten Destinationen nach Afrika und dem Nahen Osten, ebenso einige Sonderflüge zur Hannover- und Leipziger Messe.	⊠ 50,—
ÜBERSEE		
Ägypten		
9370	1879 - 1963, (ca.), gestempelter, chronologisch sortierter Bestand mit ca. 2400 Werten im randvollen 30 Seiten Einsteckalbum, dabei ca. 300 Sphinx Werte, König Fuad I und Faruk, Flugpost, Aufdruckwerte, etc., nichts gerechnet.	⊙ 80,—
Elfenbeinküste		
9371	1892 - 1992 (ca.), sauber, chronologisch, sortierter Bestand ab Mi. Nr. 1 mit über 1100 gestempelten Werten, im randvollen 32 Seiten Einsteckbuch, nichts gerechnet, Fundgrube.	⊙ 100,—
Israel		
9372	1948 - 1980, umfangreicher Lagerbestand im dicken Kabe-Wälzer mit vielen tausend Marken in beiden Erhaltungen. Bis ca. 1967 mit und ohne TAB, danach prakt. nur noch mit TAB's. Dabei auch bessere Dauerserien-Phosphor- Sorten in tils. größerer Stückzahl. Guter Bestand mit sicher ü. 5.000.- Mi.	** , ⊙ 220,—

9373	1950 - 1990 (ca.), rund 400 Briefe, Karten und Ganzsachen, dabei Reco, Luftpost und viel FDC etc.	✉	200,—
9374	1980 - 1987, tadellos postfrische Sammlung mit TAB in Dreierstreifen sowie Blocks per 3, nahezu lückenlos. dazu die Ausgaben oft nochmals als Viererblocks mit Platten-/Bogen-Nr., Mi. ca. 2.150.-	**	150,—
Palau-Inseln			
9375	1983/89, postfrische Sammlung im SAFE-Dual-Album, fast komplett mit Blockausgaben, Zusammendrucken und Kleinbogen, dabei viele schöne Motive	**	50,—
Papua-Neuguinea			
9376	1952 - 1998, fast ausschließlich rundgestempelter, chronologisch sortierter Bestand ab Mi. Nr. 1 mit ca. 1900 Werten, im randvollen 32 Seiten Einsteckbuch, dabei reichlich Tiermotive, in dieser Fülle nicht oft angeboten!	☉	100,—
UNO			
9377	1979 - 1994, postfrischer Lagerbestand im randvollen 40 Seiten Einsteckbuch, die meisten Ausgaben 5 bis 15 mal vorhanden, hoher Katalogwert	**	120,—
9378	1951 - 1987, postfrische Sammlung, in den Hauptnummern komplett inkl. Block 1, dazu kleiner Lagerbestand Flaggen-Kleinbogen, tadellos erhalten, in 3 Vordruckalben, enormer Katalogwert	**	90,—
9379	1951 - 1990, bis auf Bl. 1 komplette postfrische Sammlung im Einsteckbuch	**	80,—
9380	1980 - 1999, ** Bestand Flaggen-Kleinbogen mit den Jahren 1980-82 per 4, 1983-89 per 3 und 1997-99 je einmal. Dazu einige hundert weitere Flaggen-Marken als Zusammendrucke in Paaren und Viererblocks, sehr hoher Postwert!	**	70,—
Philippinen			
9382	1880 - 1977, (ca.), ab 1899 gestempelter Bestand mit über 1600 Werten und 6 Blockausgaben im randvollen 30 Seiten Einsteckbuch, im Anschluss eine Seite mit Dienstmarken, nicht gerechnet.	(*)/*/☉	60,—
Ansichtskarten			
9383	1900 - 1930 (ca.), rund 500 Ansichtskarten Düsseldorf.	✉	120,—
9384	1880 - 1945, fast 650 Ansichtskarten, überwiegend gelaufen, nahezu ausschließlich bis 1920, dabei viel Sachsen und Südtirol, aber auch Ausstellungen, Katastrophen usw., ein guter Teil als Feldpost im I. Weltkrieg gelaufen (dabei Kriegsgefangenenpost), interessante und reichhaltige Partie aus seit Jahrzehnten ruhenden Nachlass, sauber sortiert in einem Album sowie einer Archivbox	✉	100,—
9385	ALLE WELT: 1930 - 2000 (ca.), rund 7000-8000 meist moderne Ansichtskarten, dabei viele farbige.	✉	80,—
9386	1900 - 1940 (ca.), rund 150 Ansichtskarten, dabei viel Düsseldorf, im Jugendstil-Album.	✉	50,—
9387	FUSSBALLSTADIEN: rund 80 Ansichtskarten Deutschland, Belgien und England.	✉	35,—
9388	1930 - 1970 (ca.), rund 90 meist deutsche Ansichtskarten.	✉	30,—
9389	FLUGZEUGE: rund 100 meist moderne Ansichtskarten.	✉	30,—
Ansichtskarten sortiert nach Postleitzahl - D			
9390	BERLIN (PLZ 1000), */o, Fundgrube mit über 400 Color Ansichtskarten, ab Anfang der 60iger Jahre, viel 70/80er Jahre, Fundgrube	✉	50,—
Ansichtskarten - Übersee			
9391	USA, */o, ca. 1955 - 2000, überwiegend gebrauchter Bestand von insgesamt rund 700 color Karten, darunter ca. 300 Kleinformat, Fundgrube	✉	100,—
Ansichtskarten - Motive			
9394	SCHIFFE/SCHIFFFAHRT (Zivil), */o, Europa, Bestand von ca. 400 Color Nachkriegskarten, meist aus den 60 bis 80iger Jahren, dabei oftmals Personen-, aber auch Fracht- und Binnenschiffahrt, Fundgrube	✉	80,—
9395	GEBURTSTAG, ca. 1908 - 1938, */o, Fundgrube mit über 270 kleinformatigen, zumeist gebrauchten color Glückwunschkarten u.a. ca. 80 Karten mit Germania Frankatur.	✉	80,—
9396	AUTO, Europa, */o., Bestand von über 450 modernen color Ansichtskarten von Audi bis VW, abwechslungsreiche Mischung mit vielen verschiedenen deutschen und ausländischen Automarken, keine Vollansichten, Fundgrube	✉	60,—
9397	NEUJAHR, ca. 1908 - 1938, */o, Fundgrube mit ca. 230 kleinformatigen, zumeist gebrauchten color Glückwunschkarten u.a. über 50 Karten mit Germania Frankatur.	✉	60,—
9398	WEIHNACHTEN, ca. 1908 - 1938, */o, Fundgrube mit ca. 130 kleinformatigen, zumeist gebrauchten color Glückwunschkarten.	✉	30,—
Ansichtskarten - Posten			
9399	POSTKARTENALBUM mit über 400 alten Ansichtskarten meist um 1900, dabei Lithographien, Foto- und Grußkarten, oftmals aus Hessen, dabei zahlreiche kleine Orte u.a. Dietesheim, Nieder- Gründau, Geislitz, einige Karten aus Gelnhausen, Langenselbold, Geislitz, Untereichreichenbach, ferner Militär, Jux, etc., überwiegend befördert, bitte vorsichtig Blättern!	✉	800,—
Luftpost			
9400	1926 - 1991, Segelflugpost, Sammlung mit mehr als 100 Belegen im Album, überwiegend modernere Belege. Bitte eingehend besichtigen.	✉	250,—
Motive			
9401	Weltflüchtlingsjahr, umfangreiche postfrische/gestempelte Sammlung, dazu reichlich Belege aus aller Welt zum Thema, insgesamt 7 Alben	**/☉/✉	150,—
9402	Kinder- und Luftschiffpost, sehr interessante Motivsammlung der Fa. Sieger, in 4 Alben mit Belegen zum Thema, darunter etliche Belege Zeppelin NT, viele verschiedene Stempel, oft dekorativ gestaltet, sicher hoher Einstandspreis!	✉	100,—
9403	OLYMPISCHE SPIELE 1972, MÜNCHEN, komplette Sammlung der 54 verschiedenen Sonderstempel auf Bl. 8 im Borek-Album, tadelloser Zustand.	☉	80,—
9404	Stickererei, Schweiz Kleinbogen ** sowie Einzelwert goldgelb aus Album 2000, dazu Österreich Enzian und Edelweiß je ** und auf FDC sowie als Gedenkblatt.	**/✉	50,—
9405	EISENBAHN - SONDERSTEMPEL, ca. 1975 - 1989, sauberer Bestand mit über 300 Briefen und Karten u.a. 150 Jahre Eisenbahn", abwechslungsreiche Fundgrube.	✉	50,—
9406	ZEPPELIN, ca. 1966 - 2005, moderner Bestand mit rund 180 Belegen alles passend zum Thema u.a Sonder- Karten / Umschläge, Ganzsachen, Werbe- und Sonderstempel, fast nur Deutschland, Fundgrube.	✉	40,—
Deutsche Post in der Türkei Stempel			
9411	JERUSALEM DP 3.4.09 (ohne Stundenangabe), klarer Abschlag auf bedarfsgebrauchter GSK 10 Centimes auf 10 Pfg mit viel Text	P17 ✉	50,—
BUND			
Bundesrepublik Deutschland			
9415	1957, 50 Pfg Heuss II mit Gummiriffelung und 60 Pfg Normalpapier je im rundgestempelten 4er-Block, Mi. für Paare 500.-	261/261xv262/262 ☉	70,—

Liquidation

Die Lose der Liquidationsauktion (**Lose 9407 – 9819**) sollen möglichst vollständig verkauft werden, es sind deshalb für Lose der Liquidationsauktion Untergebote bis 30 % unter Ausruf möglich – natürlich nur, wenn kein höheres Gebot einget!

Für Lose, die gegen »Gebot« ausgerufen sind, ist das Mindestgebot 10 Euro! **Nutzen Sie diese Gelegenheit!**

EUROPA

Jugoslawien

9419	25 - 500 Din. Konferenz der bündnisfreien Länder in Belgrad, ungezähnt, postfrisch, tadellos, selten, gepr. Ercegovic	958/61U **	150,—
9421	0,15 - 0,90 Din. Weihnachten und Neujahr, ungez. waager, Paare, einheitlich vom Oberrand, postfrisch, gepr., u. Fotoattest Velickovic	1188/90U **	100,—
9424	3,50 u. 8 Din. Kommunisten Jugoslawiens, ungezähnt vom Unterrand, postfrisch, tadellos	1930/31U **	50,—
9425	8,80 u. 15 Din. Freude Europas ungezähnt vom rechten Bogenrand, postfrisch, tadellos	1945/46U **	50,—
9429	4 Din. und 16,50 Din. Postfahrzeuge ungezähnt in waager. Paaren, postfrisch, tadellos	1989/90 **	70,—

Briefposten - Deutschland

9435	Alle Welt. Belege Bestand von alt bis neu in 3 Kartons. Viel Material.	☒	100,—
------	--	---	-------

Briefposten - Europa

9436	UNO, ca. 1957-1990, rund 400 Briefe und Karten, vielfach Genf und Wien FDC, blaue und weiße Karten, Ganzsachen, etc., saubere Fundgrube.	☒	150,—
9437	EUROPA UNION, ca. 1970 - 1986, über 200 Schmuck-FDC's aus Borekabo, dabei zahlreiche Block- und Kleinbogenausgaben u. a. Monaco, Portugal, etc.,	☒	130,—
9438	ISRAEL, 1963-1993, saubere Sammlung mit über 320 Schmuck FDC's, über große Strecken komplett.	☒	100,—

Briefposten - Alle Welt

9439	ÜBERSEE, ca. 1940 - 1970, über 140 nur großformatige Luftpostbriefe, dabei Zensuren, vielfach Exoten, zusätzlich noch einige Briefe Westeuropa	☒	150,—
9440	Moderne Flugpost, interessante Partie von ca. 600 Flugpostbelegen aus aller Welt, dabei Erstflüge, Segelflüge, reichhaltig Ballonpost etc.	☒	150,—

Europa

9441	1950 - 1960 (ca.), dickes, altes Schaubek-Album, ca. 1938, mit Blancoblättern ergänzt, teils dünn, teils besser besetzt, vor allem Frankreich, Großbritannien, Norwegen, besonders Schweiz, bitte besichtigen.		200,—
9442	BLOCK- & KLEINBOGEN, **/o, ca. 1949 - 1996, Lot von ca. 80 Block- und 10 Kleinbogenausgaben, überwiegend gestempelt Westeuropa, dabei u. a. Portugal Bl. 14**, Albanien, Dänemark, Monaco, etc., Mi. ca. 900.-	**/☉	120,—

Europa Union

9443	1958 - 1984, ** Sammlung in 3 Alben, nach Vordruck offensichtlich in den Hauptnummern kpl., dazu einige Kleinbogen, KSZE- und Sympathieausgaben	**	120,—
9444	1972 - 1986, sammlungsartiger Bestand mit ca. 300 sauberen Schmuck FDC's, teils auch Mitläufer Dienst und Europarat, dabei bessere wie franz. Andorra, Monaco, Türk. Zypern Block aus 1983, Rumänien ungez. Romulus-Block, streckenweise kpl., hoher Katalogwert	☒	100,—
9445	1980 - 1989, Kleinbögen von Färöer, Guernsey, Malta und Man aus diesem Zeitraum kpl. (Man ab 1981), tadellos postfrisch. Sehr hoher Postpreis! Mi. ca. 1.200.-	**	80,—
9446	1956 - 1960, reichhaltiger, gestempelter Lagerbestand nur der frühen Ausgaben, inklusive der besseren Werte, wie 572-574 von Luxemburg, Bund zehnmal Nr. 294, Lichtenstein 1960 FDC etc., Mi. 1.000.-	☉	80,—
9447	1972 - 1980, postfrische Sammlung Mitläufer mit nur kleinem Markenteil, sonst weitgehend Blocks mit guten geschnittenen, wie Ungarn 126 B, 128 B etc., dazu Kleinbögen, Mi. 900.-	**	65,—
9448	1956 - 1972, umfangreicher, durchweg gestempelter Markenbestand von ca. 1.200 Werten, chronologisch geordnet, Schwerpunkt bei den frühen Ausgaben, Mi. ca. 1.000.-.	☉	65,—
9449	Sauber gestempelter Bestand von über 800 Werten an einigen besseren Vorläufern, viel Skandinavien, Nato etc., unberechnet, ansehen	☉	45,—

Deutschland

9450	1907 - 1959, Deutsches Reich, Zonen, DDR, Bund und Berlin, in alphabetischer Reihenfolge sortierte Sammlung mit insgesamt über 500 verschiedenen Sonderstempeln auf Belegen oder Briefstücken, dabei auch Sonder- und Ausstellungspostkarten	☒	100,—
9451	1919 - 1924, 6 Ansichtskarten von Berlin, Düsseldorf und Mainz mit Stempel der belgischen bzw. französischen Militärpost	☒	60,—

ALTDEUTSCHLAND

Baden

9452	1860 - 1861, Kollektion mit MiNr. 9, 10 a (2), 10 c Briefstück, 11 a, 11 b u. 12, Mi. 900.- (Abbildungen siehe Onlinekatalog)	☉/△	100,—
9453	1862, Kollektion mit MiNr. 13 a, 14 b (2), 15 a (2) u. 15 b Briefstück mit NS "1"-AACH, Mi. 850.- (Abbildungen siehe Onlinekatalog)	☉/△	100,—
9454	1851 - 1858, Kollektion mit MiNr. 2 a Briefstück (gepr. W. Engel), 2 b, 3 b, 4 b (3), 5, 6 roter NS "115"-Rastatt, 6 Briefstück, 7, 7 Briefvorderseite (gepr. Flemming), 7 Brief von Bruchsal nach Thiengen, 8 Briefstück, meist gute Schnittqualität, Mi. 475.-.	☉/△/☒	50,—

Braunschweig

9455	NACHVERWENDETE STEMPEL AUF NDP, kleine Kollektion 14 Marken/Briefstücken und drei Belegen, u. a. dabei Teilabschlag Ra2 "JERXEIM" auf Briefstück.	☒	50,—
------	---	---	------

Braunschweig Nachverwendungen

9456	"BRAUNSCHWEIG" - K2, mit Daten aus 1868/71 auf 5 losen Marken, zwei Briefstücken, drei frankierten Belegen und Ganzsache U3B (großes Format, sign. Müller-Mark, kleine Mängel), sammelwürdige Erhaltung.	NDP ☉/△/☒	50,—
------	--	--------------	------

Hannover

9457	1859 - 1861, interessanter Spezialistenposten der "Georg"-Ausgabe mit mi.-Nr. 15 (10), 16 (6), 19 (15), dabei Prachtkabinetttstücke, Nuanzen, Stempel, besichtigen, Mi. 2.050.-	☉	160,—
------	---	---	-------

Thurn & Taxis

9458	1859 - 1865, umfangreicher gestempelter, alter Dublettenbestand, ca. 55 Werte ex Mi.-Nr. 13-44, dabei Bessere incl. Nr. 18, viele klare Nummernstempel etc., undurchsucht, Mi. 2.400.-	⊙	180,—
9459	1862 - 1866, reichhaltiger, alter Dublettenposten ex Mi.-Nr. 26-52, ca. 8l Werte mit besseren, viele klare Nummernstempel/Briefstücke, 2 Paare etc., ansehen, Mi. 2.000.-	⊙	150,—
9460	1852 - 1866, ungebrauchte und gestempelte Sammlung mit mittleren Ausgaben	*/⊙	120,—
9461	Kollektion nachverwendeter Taxis-Stempel auf 10 NDP-Marken, u. a. dabei blauer K1 "BREITENBACH A/H" auf MiNr. 6 (Mängel), "GROSS-GERAU", "LAUSCHA" und "RINTELN" je auf MiNr. 8, "MEININGEN" (Feuser 316A) auf MiNr. 11 und "SCHLUECHTERN" auf MiNr. 1	⊙	100,—

Württemberg

9462	Sauber auf Steckkarten geordneter Bestand im Album mit 44 Einzelmarken, Briefstücken oder kleinen Einheiten sowie 45 Belege, meist aus der Pfg-Zeit. Meist unter Stempelgesichtspunkten zusammengetragen mit einigen hübschen und teilw. wohl auch besseren Abschlügen, bitte ansehen.	o, ☒	120,—
9463	1875 - 1923, sortenreicher Lagerbestand mit 1.060 ungebrauchten Marken, dabei viele kpl. Sätze, Mi. unter Annahme der jeweils günstigsten Variante bereits 2.000.-	*	100,—
9464	1875 - 1920, Partie mit ca. 150 verschiedene * Marken der Pfg-Zeit. Dabei u.a. div. kpl. Sätze wie z.B. Nr. 107-111, desw. Nr. 217-26 ohne Nr. 224 und weitere bessere Ausgaben, Mi. für * ca. 680.-	*	75,—

Norddeutscher Postbezirk

9465	Sehr interessanter Spezialistenbestand von ca. 90 Werten durchst. Ausgabe ex Mi.-Nr. 1-12 ab 6x Nr. 1, dabei kleine Einheiten (u.a. 7 im 3er-Streifen), 11(4), 12 (3), 7 mal überklebte GA-Ausschnitte etc., Fundgrube	⊙/GA	140,—
9466	Sehr interessanter Dublettenposten mit besseren Werten wie Mi.-Nr. 8(2), kleine Einheiten wie 19 3er-Streifen Buntfrankatur auf Preussen Ganzsachenausschnitt, im Anhang einige ungebrauchte Einheiten bis 6er-Block, auch ideale Stempelabschläge, Fundgrube	⊙/*	100,—
9467	1868 - 1870, fünf ab Wiesbaden beförderte Belege, u.a. dabei eine mit 4 Gr. frankierte Auslagen-Paket-Sendung nach Ahlbach/Hadamar, frankierter Auslandsbrief vom 31.12.70 nach Frankreich und Dienstsache nach Biedenkopf	☒	50,—

DEUTSCHES REICH

Deutsches Reich - Generalsammlungen

9468	1923 - 1936, interessanter, lagerbuchmäßig angelegter Dublettenbestand ab der 2. Hälfte der Inflationszeit bis in das 3. Reich, (MiNr. 277 - 608), gestempelt und ungebraucht, einiges wenige auch postfrisch. Dabei viele mittlere und bessere Werte, sowie komplette Sätze. (Abbildungen siehe Onlinekatalog)	⊙/*	200,—
------	---	-----	-------

Brustschilde

9469	1872 - 1875, Brustschilde, kleines hübsches Lot mit drei Paaren, zwei Bfst., zwei Marken Pfg-Zeit gestempelt, 6 Hufeisenstpl. sowie drei Briefe.	⊙/☒	50,—
------	--	-----	------

Germania

9470	1905 - 1913, Germania-Kriegs-Friedensdrucke mit den farbvariantenreichen Nummern 85 (150), 86 (400), 87 (325), 90 (160), viele Nuancen, Farben- und Typenfundgrube, Mi. billigst 2.070.-	⊙	120,—
9471	1905 - 1918, sauber gestempelter Altbestand von 40 Werten der 5 Mark Reichsgründung, Nr. 97, viele bessere Varianten incl. 2 x 97Ala dopp. geprüft. Jäschke, Fundgrube (Abbildungen siehe Onlinekatalog)	⊙	120,—
9472	1905 - 1918, sauber gestempelter Posten mit über 450 Werten der Germania Kriegs-/Friedensdrucke ex Nr. 84-93, alle Stufen in zweistelligen Stückzahlen, farb- und variantenreich, Fundgrube, Mi. 1.150.-	⊙	70,—
9473	1905 - 1918, gestempelter Altbestand von ca. 380 Werten ex Nr. 83-92, alles in etwa gleichmäßigen Stückzahlen, Fundgrube für Farben, Typen etc., Mi. über 1.000.-	⊙	60,—
9474	1905 - 1918, sehr interessanter Altbestand mit über 110 Werten der 1 Mark Reichspostamt mit Wasserzeichen, Nr. 94, chancenreiche, undurchsuchte Partie.	⊙	60,—
9475	1905 - 1918, sauber gestempelter Posten mit über 350 Werten Germania Friedens-Kriegsdrucke ex 3 Pfg - 80 Pfg, Fundgrube für Farben, Typen etc., Mi. mindestens 950.-	⊙	60,—
9476	1905 - 1918, Posten mit ca. 350 Werten ex Nr. 83-92 (alle um die vierzigmal), Fundgrube für Farben, Typen etc., Mi. 950.-	⊙	60,—
9477	1905 - 1918, sauber gestempelter Posten der Germania-Ausgabe mit Wasserzeichen (Nr. 84-93), ca. 380 Werte, alles um die dreißigfach bis fünfzigfach vorhanden. Fundgrube für Papiere, Farben etc., Mi. über 1.000.-	⊙	60,—

Inflation

9478	1923, 1. Hochinfla Aufdruckserie Mi.-Nr. 277-296, riesiger postfrischer Lagerbestand mit ca. 3.400 Werten, bestens sortiert, alles vielfach, Mi. billigst gerechnet 2.200.-, Spezialistenlos	**	150,—
9479	1923, Riesenposten von ca. 1.850 Werten der Rosettenausgabe ex Mi.-Nr. 313-330A, sauber gestempelt, Fundgrube für Platten- und Walzendrucke, Farben, Plattenfehler, etc., ergiebige Spezialistenlos, Mi. 4.400.-	⊙	150,—
9480	1923, gestempelter Posten mit ca. 1.350 Werten ex MiNr. 277/96, jede Wertstufe zwischen 10- und 100mal vorhanden, undurchsucht, Fundgrube, Mi. über 3.500.-	⊙	120,—
9481	1923, umfangreicher, nur sauber rundgestempelter Spezialistenbestand von ca. 340 Aufdruckwerten ex Nr. 301-12, alle Stufen meist mehr/vielfach vertreten (Nr. 307 unberechnet), dabei auch 309 B (4), 310 OPD "F" etc., Fundgrube, Mi. ohne Besonderheiten 2.300.-	⊙	90,—
9482	1923, umfangreicher und nur sauber gestempelter Spezialistenbestand von weit über 1.000 Werten der 1. Hochinfla-Aufdruckserie ex Mi.-Nr. 277-296, Fundgrube für die zahlreichen Aufdruckvarianten, etc., Mi. billigst schon 2.450.-	⊙	90,—
9483	1922, umfangreicher, postfrischer Prachtbestand von ca. 1300 Werten Posthorn ex Mi.-Nr. 224-232, fast alle in 3-stelligen Stückzahlen, undurchsucht nach Farben, Typen etc., Mi. billigst 1.250.-	**	80,—
9484	1923, sauber gestempelter kleiner Spezialistenbestand von fast nur prüffähigen Werten Aufdrucke ab Mi.-Nr. 331 (14), 332-333 (3), 334 (23, dabei 3x"B"), 335 (12), 336 (20 mit 3x"B"), 337 (7), Mi. 2.200.-	⊙	80,—
9485	1923, sauber rundgestempelter Prachtbestand ex Mi.-Nr. 277-296, fast alles 20 x vorhanden (292 nur 3, 293 nur 2), sonst mindestens 10 x, Fundgrube für Aufruckbesonderheiten etc., ansehen, Mi. 2.200.-	⊙	80,—
9486	Umfangreiche Kollektion Oberränder und Unterränder (letzte sowie viele weitere Randzudrucke nur lose gewertet), dazu 207 U Ur *, Fundgrube, Mi. 750.-++	**	75,—
9487	1920, interessanter Spezialistenposten von ca. 430 Werten Abschied ex Mi.-Nr. 119-133, Fundgrube für Aufdrucke, PF etc., Mi. billigst 1.100.-	⊙	75,—
9488	1922, sauber gestempelter Spezialistenbestand von 50 Serien Queroffset (Mi.-Nr. 246-57, 255 nur 20x), Fundgrube für PF, Farben, etc., Mi. 1.040.-	⊙	65,—
9489	1923, reichhaltiger Spezialistenbestand von deutlich über 300 Aufdruckwerten ex 277-296, nur rundgestempelt, auch die besseren, wie 293 (2), 294 (5, dabei Oberrand), 296, Fundgrube, Mi. ca. 1.300.-++	⊙	60,—
9490	1923, umfangreicher Spezialistennachlaß von über 340 Aufdruckwerten ex Nr. 301-312, Fundgrube für die vielen Aufdruck- und Druckvarianten dieser Ausgabe, Mi. billigst 1.550.-	⊙	60,—

Liquidation

Die Lose der Liquidationsauktion (**Lose 9407 –9819**) sollen möglichst vollständig verkauft werden, es sind deshalb für Lose der Liquidationsauktion Untergebote bis 30 % unter Ausruf möglich – natürlich nur, wenn kein höheres Gebot einget!

Für Lose, die gegen »Gebot« ausgerufen sind, ist das Mindestgebot 10 Euro! **Nutzen Sie diese Gelegenheit!**

9491	1923, Spezialistennachlass von ca. 325 Werten der "400 Tausend"-Aufdruckserie ex Nr. 297-300, auf Besonderheiten undurchsucht, Fundgrube, Mi. 1.950.-++	⊙	50,—
9492	1922, sauber rundgestempelter Spezialistenbestand von je mindestens 100 Werten Posthorn ex Mi.-Nr. 205-209, undurchsucht und billigst gerechnet ca. Mi. 1.200.-	⊙	50,—
9493	1923: Sauber gestempelter Altbestand von 500 Werten der 2 Millionen auf 200 M Aufdruckmarke, Nr. 309, undurchsucht, Fundgrube.	⊙	50,—
9494	1920 - 1921, umfangreicher Spezialistenposten Germania ex Mi.-Nr. 140/50, 197/98, alle Werte vielfach, große Fülle an Farbnuancen, undurchsucht, ca. 750 Werte.	⊙	50,—

Weimarer Republik

9495	1923 - 1932, sauber gestempelte Sammlung im Lindner-Falzlos-text, fast vollständig und über Strecken komplett, dabei bis auf drei Werte alle Nothilfen, 344-350 (ohne 349), 355-397, drei Zeppeline, Dienst komplett. (Abbildungen siehe Onlinekatalog)	⊙	320,—
9496	1928 - 1931, umfangreicher Lagerbestand Reichspräsidenten, weit über 1000 Werte, nur sauber gestempelt, alles in größeren zweistelligen Stückzahlen inklusive 55-mal Nr. 432, Mi. 2.000.-	⊙	70,—

III. Reich

9497	1933 - 1945, gestempelte Sammlung im Falzlos-Album, im Markenteil bis auf 496-498 komplett, die Blocks mit Bl. 4-5, 7-9, 11 und einem fast kompletten Dienstmarkenteil, schönes, weit fortgeschrittenes Objekt, bitte ansehen. (Abbildungen siehe Onlinekatalog)	⊙	550,—
9498	1933 - 1945, gestempelte Sammlung im Schaubek-Album, bis auf nur zwölf Marken komplett mit vielen besseren Ausgaben, WHW, Braune und Blaue Bänder, auch SA/SS, dazu Blocks 4-7 mit sehr schönen Sonderstempeln auf Olympiadeblocks, bitte ansehen. (Abbildungen siehe Onlinekatalog)	⊙	300,—
9499	1938, umfangreicher, ungebrauchter Lagerbestand von über 100 Serien WHW Blumen (25 Pfg nur 50x, alle anderen 100-110, Spitzenwerte 683 120x), Mi.-Nr. 675-683, Mi. ca. 2.000.-	*	220,—
9500	1934 - 1944, kleiner postfrischer Prachtposten mit fast nur kompletten Ausgaben, dazu noch etwas Generalgouvernement, Mi. ca. 1.100.- (Abbildungen siehe Onlinekatalog)	**	150,—
9501	1936 - 1938, postfrischer Engrosbestand mit Mi.-Nr. 20 x 617-620, 4 x 673-74, 5 x 675 - 683, Mi. 1.000.-	**	150,—
9502	1933 - 1938, ungebrauchter Bestand besserer früher Ausgaben, dabei Nr. 495 (4), 544 (12), 545 (21), 571 (39), 572 (30, dabei Y), 584 (44), 587 Y, 665-668 (ca. 50) etc., Mi. über 1.200.- (Abbildungen siehe Onlinekatalog)	*	130,—
9503	1933 - 1945, Partie postfrischer Ausgaben im Einsteckbuch, u.a. dabei einige Viererblocks aus der Hindenburg-Serie Wz. Hakenkreuze, MiNr. 672 x per 12 (u. a. Vierer- und Sechserblock), etc. etc., Mi. 1.050.-	**	100,—
9504	1933 - 1936, gestempelter Zuschlagsmarkenbestand nur ex Wagner (mit Zähnungen und dreimal 25 Pfg), Stände mit kompletten Serien u.a. sowjetische Olympiaden, Mi. 950.-	⊙	100,—
9505	1941 - 1945, postfrischer Dublettenposten, viele bessere Ausgaben, Wehrmacht mehrfach, Insepost Nr. 10 geprüft, dazu guter Teil Dienst, Mi. 850.-	**	90,—
9506	1936 - 1938, postfrischer Engrosbestand mit 10 x Mi.-Nr. 617-20, 4x 673-74, 4x 675-613, Mi. 700.-	**	90,—
9507	1933 - 1936, gestempelter Bestand nur Werte ex Wagner mit Zähnungen und zweimal 25 Pfg, Stände inklusive kompletter Serie, Olympiade meist mehrfach mit kompletten Serien etc., Mi. 900.-	⊙	90,—
9508	1933 - 1939, postfrischer Bestand von nur verschiedenen besseren Ausgaben, dabei WHW Bauten, Schiffe, 669-670, Bl. 4, 7, Zusammen-druck W 58, Mi. 525.-	**	80,—
9509	1939 - 1941, umfangreicher, ungebrauchter Lagerbestand guter Ausgaben, vor allem 702-713 (6, viele zusätzliche Einzelwerte), 744 (35), 763 (47), 806-809 (60, Höchstwert über neunzigmal), Mi. 700.-	*	70,—
9510	1938 - 1939, ungebrauchter Bestand der Ausgaben 684-685 (26), 689-690 (10), 692-693 (68), 702-713 (7), dazu Einzelwerte dieser Ausgaben, Mi. 700.-	*	70,—
9511	1940, in postfrischer Erhaltung, überkomplett, dabei Nr. 750 dreifach vorhanden etc., Mi. 390.-	**	60,—
9512	1938 - 1945, reichhaltiger postfrischer Markenbestand mit besseren Ausgaben, wie Nr. 683, 689-690, 692-693, 702-729 (ohne 728) etc., Mi. 560.-	**	60,—
9513	1933 - 1934, kleine Partie mit drei besseren postfrischen Viererblocks (MiNr. 544/45 und 546). Dazu 9 verschiedene "Hindenburg" (u.a. 100 Pfg), Mi. 596.-	**	50,—
9514	1933 - 1944, Partie mit 15 Belegen und zwei Briefabschnitten, alle mit Absender-Freistempeln aus BONN, u.a. dabei Bonner Fahnenfabrik, Kreis-Sparkasse Bonn, Dresdner und Deutsche Bank, Küppers Metallwerk, Vereinigte Leichtmetall, Textilhaus Böhmer, Straven Tapete, Reichsnährstand, Traumpalast, Bonner Weizenmühle, etc.	⊠	50,—

Deutsches Reich Dienstmarken

9515	1920: Hochinteressanter Spezialistenbestand von über 300 Werten 3 Mark Bayern-Abschied, Nr. 50, davon über 100 mit bezeichneten PF; Druck- und Aufdruckvarianten etc., Fundgrube.	⊙	120,—
9516	1903 - 1943, umfangreicher, sauber gestempelter Dublettenbestand mit vielen mittleren und besseren Werten, dabei Mi.-Nr. 9, 23 (18), 51 im Paar etc., dazu Weimar und Parteidiens, Mi. 1.750.-	⊙	120,—
9517	1920, 5 Mark Bayern-Abschied, 33 sauber rundgestempelte Prachtstücke, Mi.-Nr. 51 (35) 1.150.-	⊙	100,—
9518	1920 - 1922, umfangreicher, sauber gestempelter Spezialistenposten "Einheiten" ex Nr. 30-74, meist ab Viererblocks mit Vierundzwanzigerblocks, allein die Nr. 70 ist ca. 130fach in meist größeren Einheiten vertreten, Mi. für lose 2.350.-	⊙	90,—
9519	1920, Bayern-Dienstserie mit Aufdruck, ca. 330 Werte, nur kleine Einheiten (Paare, Dreierstreifen) sowie ca. 80 Werte mit Plattenfehlern, Aufdruckbesonderheiten etc., alle bezeichnet, Fundgrube.	⊙	50,—

Deutsches Reich Zusammendrucke

9520	1927 - 1931, ungebrauchter Posten meist besserer Kombinationen, dabei S 36 (3), 37 (7), W 27, 30 etc., Mi. 840.-	*	70,—
9521	1927 - 1941, Partie mit insgesamt 26 Zusammendruckern bzw. Zusammendruckeinheiten, u.a. dabei KZ 10 in postfrisch, versch. Hindenburg-Vierer- und Achterblock-Einheiten mit schönen Stempeln aus Wiesbaden etc.	**/*/⊙	50,—
9522	Guter Zusammendruckposten Fridericus mit Mi.-Nr. K17, 18 S105, W45, WZ9-11, danach 2 x W47**, Mi. 430.-	*	50,—
9523	1933 - 1940, ungebrauchte kleine Prachtsammlung a. Albenblätter mit vielen mittleren und besseren Kombinationen, vor allem Sonderausgaben, Mi. f. * über 400.-	*	45,—

DEUTSCHE KOLONIEN/AUSLANDSPOST

9525	Lot von 39 ungebrauchten Ganzsachen , tadellose Erhaltung (Abbildungen siehe Onlinekatalog)	⊙	120,—
Deutsche Post in Marokko Ganzsachen			
9526	Lot von 7 gestempelten und gelaufenen Ganzsachen, tadellose Erhaltung	⊙	70,—
Deutsch-Ostafrika			
9527	1908 - 1914, 15 Postanweisungsabschnitte und 2 Briefstücke mit meist versch. Entwertungen.	△	120,—
9528	1893 - 1919, Kleine Restsammlung, ungebr. und gebraucht, u.a. mit Nr. 1/10	*/⊙	100,—
Deutsch-Südwest-Afrika Ganzsachen			
9529	Lot von 5 gestempelten und gelaufenen Ganzsachen, tadellose Erhaltung	⊙	50,—
Kamerun			
9530	20 Briefstücke mit Orts- und Seepoststempeln, auch bessere, gute Erhaltung	△	70,—

GEBIETE 1914-1935**Deutsche Besetzung im 1. Weltkrieg**

9531	1914 - 1918, Belgien-Rumänien, ungebrauchte Sammlung mit besseren Ausgaben.	*	120,—
------	---	---	-------

Danzig

9532	1920 - 1939, sauber gestempelte Prachtsammlung im SAFE-Album, der Inflateil sehr gut besetzt, u.a. mit kleinem Innendienst komplett (geprüft) Mi.-Nr. 158-67 zeitgerecht gestempelt, auch danach viele bessere Werte, Dienst, Porto, sehr hoher Katalogwert, besichtigen	⊙	750,—
9533	1920 - 1939, gestempelte Sammlung im SAFE-DUAL-Album, im Infla Teil 100 Werte geprüft, inklusive 53-62, auch 181-191 zeitgerecht gestempelt, dann 193-209, Bl. 1-3 und viele weitere, besichtigen, Mi. 2.600.-	⊙	350,—
9534	1920 - 1938, sauber gestempelte Prachtsammlung im Lindner-falzlos-Album, Inflateil mit besseren Werten wie einer zeitgerecht gestempelten Nr. 99, danach dann zahlreiche gute Werte sowie die Spitzenserie 220-230 und Bl. 3, besichtigen	⊙	350,—
9535	1920 - 1938, gestempelte Sammlung im SAFE-Falzlos-Album, schöner Inflateil mit vielen zeitgerechten Stempeln, u.a. 27II geprüft, danach mit allen Wappen Mi.-Nr. 256-69, 298-308 etc., bitte ansehen.	⊙	250,—
9536	1920 - 1939, ungebrauchte und gestempelte Sammlung mit besseren Ausgaben, Dienst und Porto auf Schaubek-Blättern	*/⊙	180,—
9537	1921 - 1923, sehr reichhaltiger, gestempelter Prachtbestand von ca. 450 Werten (inklusive Dienstmarken), augenscheinlich fast nur zeitgerecht gestempelt (und nur diese bewertet) gut vor allem ex Mi.-Nr. 53-65 und 181-189, bitte ansehen, Mi. ca. 2.700.-	⊙	175,—
9538	1920 - 1923, sauber gestempelte Prachtsammlung bis Ende Infla, streckenweise vollständig, viele zeitgerechte Stempel, u.a. 29 II geprüft Kniep BPP.	⊙	140,—

Saargebiet

9539	1947 - 1959: Sauber rundgestempelte Sammlung, bis auf ganz wenige werte (es fehlen Nr. 291, 298, 312 D44 und die Blocks) komplett mit allen anderen guten- und Spitzenserien, bitte besichtigen, Mi. 3.330.-	⊙	380,—
9540	1947 - 1956: Sehr umfangreicher, durchweg nur sauber rundgestempelter Lagerbestand. Aberhunderte Werte chronologisch geordnet mit vielen besseren, dabei 252-254 (6), 262-263 (2), 295(2), 337 (2) etc., bitte ansehen, Mi. 2.900.-	⊙	220,—
9541	1957 - 1959, sehr umfangreicher, durchweg nur sauber gestempelter Lagerbestand der letzten beiden Jahre, über 2000 Marken chronologisch geordnet mit viel Mittelmaterial, gutes Los, bitte ansehen, Mi. 2.350.-	⊙	200,—
9542	1922 - 1923, Landschaftsbilder III, postfrische, ungebrauchte und gestempelte Sammlung, inklusive Mi. - Nr. 98 - 101, dabei Plattenfehler, Briefstücke etc., teils geprüft Ney BPP mit einem Befund (Abbildungen siehe Onlinekatalog)	**/*/⊙	150,—
9543	1916 - 1927, Landschaftsbilder V, postfrische, ungebrauchte und gestempelte Sammlung, inklusive Mi. - Nr. 142 und 143, dabei Plattenfehler, Oberrandstücke, Zwischenstegpaare, Briefstücke etc., teils geprüft Ney BPP (Abbildungen siehe Onlinekatalog)	**/*/⊙	120,—
9544	1946 - 1958, umfangreicher postfrischer Markenbestand mit besseren Ausgaben, wie 265-266, 289, 292-295, Heuss meist drei- bis vierfach, einige Zwischenstegpaare etc., Mi. 1.000.-	**	120,—
9545	1948 - 1958, gestempelte Sammlung im Borek-Album mit besseren Werten, wie 292, 293-295, 337, vor allem aber interessante Belege, wie 292 Sonderkarte, 316 EF, viele hochfrankierte R-Briefe, bitte ansehen.	⊠	120,—
9546	1957 - 1958, sehr reichhaltiger, umfangreicher, durchweg nur sauber rundgestempelter Lagerbestand, alle Werte, auch die besseren Heuss meist mehrfach vorhanden, dabei 398 (5), 399, 425-26 (je 6), 427 (2) etc., Mi. ca. 1.000.-	⊙	100,—
9547	1920 - 1921, interessanter Spezialistenposten Aufdruckwerte ex 32-51, auch die besseren, wie 43 (4), 49 (6), 51, dazu ex 53-66 oft vielfach (Plattenfehlerfundgrube) sowie etwas später, Mi. 830.-	**	80,—
9548	1952 - 1958, postfrischer Markenbestand mit vielen guten Ausgaben, sehr vieles Rand mit Zusammendrucken, oft Viererblocks, wie 344-346 und die beiden Heussserien, Mi. 700.-	**	80,—
9549	1920 - 1934, ungebrauchter Posten mit frühen Aufdrucken, vor allem 104-107, 153-157, 168-170.	*	60,—
9550	1957 - 1959, OPD-Ausgaben ** und gest. je kpl. im alten Safe-Album	** , ⊙	40,—

BES. II. WELTKRIEG/FELDPOST**Generalgouvernement**

9551	1939 - 1944, postfrische Sammlung auf Leuchtturm-Vordruck, inkl. Dienst- und Zustellmarken.	**	120,—
9552	1939 - 1944, gestempelte Sammlung auf Leuchtturm-Vordruck, inkl. Dienst- und Zustellmarken.	⊙	120,—

Lettland

9553	1941, umfangreicher, postfrischer Bestand mit je 400 Stück der Werte zu 5 K., 10 K., 20 K. und 30 K. (ex MiNr. 1 - 6) im Einsteckalbum. Mi. 6.400.-	**	200,—
------	---	----	-------

Luxemburg

9554	1940 - 1942, 9 Ganzsachenkarten aus der Zeit der Besetzung, dabei seltene Vor- und Mitläufer, alle gebraucht, teils Zensur und ungewöhnliche Verwendung z.B. Grenzporto - P 2 u.a. (Abbildungen siehe Onlinekatalog)	⊠	100,—
------	--	---	-------

Feldpostbriefe im II. Weltkrieg

9555	1945, kleine Sammlung "Feldpost in Wien" mit fast 20 Briefen und Karten mit Poststempeln aus Wien, dabei frankierte Post, Nachsendungen und weiteren Besonderheiten, alles auf Albenblättern mit Beschriftung	⊠	100,—
------	---	---	-------

Kriegsgefangenenpost		
9556	1943 - 1944, 4 KGF-Belege aus den USA, 1 Brief und 3 Karten, alle nach Zittau gelaufen	✉ 60,—
LOKALAUSGABEN		
Meißen		
9558	Wiederaufbau Nr. 35/38 A, postfrische Spezialsammlung der Plattenfehler, 240 Marken (meist in 4er-Blocks) im Steckbuch, dazu Kopie der Spezialliteratur	** 120,—
Deutschland 1945 - 1949		
9559	1945 - 1949, BIZONE und FRANZÖSISCHE ZONE, sauber ungebrauchte Sammlung auf alten Schaubek-Vordruckblättern, u.a. dabei Bizone MiNr. 97/100 I und Block 1, Frz. Zone Allgemeine Ausgabe MiNr. 5 auf Briefstück, etc.	*/△ 50,—
DDR		
9560	1949 - 1973, gestempelte Sammlung im Leuchtturm-Album, bis auf Nr. 341, Bl. 8-9, 11 komplett mit einer ganzen Reihe guter früherer Zusammendrucke, bitte besichtigen, Mi. über 5.000.-	☉ 450,—
9561	1949 - 1962, sehr schöne, durchweg nur sauber gestempelte Sammlung im Lindner-T-Album, weitestgehend komplett, im Markenteil fehlen nur Nr. 334, 341, bei den Blocks Bl. 8-9, 11 und 15, bitte ansehen, Mi. 2.600.-	☉ 250,—
9562	1949 - 1970, postfrische Sammlung ab guten frühen Ausgaben, wie 242-250, 256-259, 273-281 etc., einige bessere Wasserzeichen inklusive 399-400 Y, ab 396 im Markenteil bis Nr. 1073 komplett, dazu etwas Dienst etc., sehr saubere Kollektion, Mi. 2.600.-	** 200,—
9563	1963 - 1990, postfrische Sammlung in fünf Lindner-T-Alben, komplett, zusätzlich die Einzelmarken aus Zusammendruckern und Kleinbögen vorhanden, Mi. 2.100.-	** 200,—
9564	1954 - 1972, Prachtsammlung, durchweg nur sauber gestempelt, komplett mit allen Blocks (Bl. 15 sehr seltener Ersttag), den Kleinbogen etc., sehr hoher Anteil Tagesstempel, Mi. 2.500.-	☉ 190,—
9565	1959 - 1980, über 340 Briefe und Karten, dabei Ganzsachen, Reco, Dienst, Auslandspost.	✉ 180,—
9566	1960 - 1989, sehr umfangreicher postfrischer Lagerbestand, Schwerpunkt ab ca. 1967 (vorher u.a. Bl. 19), dann die meisten Sätze ein- bis dreifach, zusätzlich die Sperrwerte oft noch drei- bis achtfach, sehr ergiebiges Los, besichtigen, Mi. 2.750.-	** 175,—
9567	1949 - 1952, sehr interessanter postfrischer Bestand früherer Werte, meist in Viererblocks, Randeinheiten inklusive DV und DZ, dabei Nr. 242 (25), 295 (47), 320-321 (40) etc., Mi. ca. 1.700.-	** 170,—
9568	1955 - 1973, postfrische Prachtsammlung, komplett mit allen Blocks, den Kleinbögen etc., durchweg einwandfrei erhalten, Mi. ca. 1.900.-	** 150,—
9569	1949 - 1989, sehr umfangreicher gestempelter Markenbestand im achtundvierzigseitigen Lagerbuch, dabei viele bessere frühe, wie 248-249, Akademie (meist mehrfach), über sechsfach 1039-1044 im Block, 1074-1079 Zusammendrucke, bis zu den letzten Ausgaben, Mi. 2.750.-	☉ 150,—
9570	1949 - 1968, Riesendoublettenposten, einige 1000 Werte im vollen sechzigseitigen Einsteckbuch, ab frühen Ausgaben wie 242 82), 245-247 (2), 273-279 (2), 286, 288 etc., allermeist sauber gestempelt, Mi. 3.400.-	☉ 120,—
9571	1945 - 1978, mit den Ausgaben der SBZ beginnende, gemischt angelegte Sammlung mit dem Mut zur Lücke in zwei roten Leuchtturm-Vordruckalben, u.a. dabei verschiedene bessere Block-Ausgaben	**/*/☉ 100,—
9572	1956 - 1972, sehr schöner postfrischer Lagerbestand mit praktisch nur kompletten Serien, teils zusätzlich die Sperrwerte, dazu sehr reichhaltige Blocks und KB, Mi. 1.600.-	** 100,—
9573	1968 - 1974, Riesenposten mit Tausenden von Marken, chronologisch geordnet, gestempelt mit kleinem postfrischen Anteil, sechzigseitiger Wälzer, meist randvoll, zahlreiche Sperrwertserien, KB, Blocks, Mi. 2.700.-	☉ 100,—
9574	1986 - 1990, FDC-Sammlung der letzten Jahre (bis 4/90) mit den Blocks und Viererblocks und seltener Tages-Ersttags-Abstempelung, augenscheinlich komplett, meist zweifach, selten so gesammelt, Mi. 1.350.-	✉ 100,—
9575	1974 - 1985, Händlerlager Blocks und Kleinbögen in Hawid-Box, allermeist bestens postfrisch, kleiner Anteil gestempelt, fast alles in Kleinen Stückzahlen vertreten, gutes Los, Mi. 1.500.-	**/☉ 95,—
9576	1980 - 1985, Ersttagsbriefe ab November 1980 - Ende 1985 augenscheinlich komplett inklusive der Blocks und Kleinbögen, fast alles zweifach vorhanden und alle nicht mit Sonderstempeln sondern den viel selteneren Ersttag-Tagesstempeln, Mi. 1.200.-	✉ 95,—
9577	1978 - 1990, Zusammendruck-Bögen, Partie aus angegebenem Zeitraum mit u.a. "Meißner Porzellan", "Zirkuskunst", "Weltraum" usw., überw. **, 7 Stück gest., Katalogwert nach Mi. Spezial 2018, der die kompletten Bogen mittlerweile bewertet, ca. 1.400.- (bei den gest. wurde der postfr.-Preis zugrunde gelegt, da nur mit - bewertet)	**/☉ 90,—
9578	1962 - 1990, Stapel von nur verschied. Block- und Kleinbogen-FDC, meist auf offiziellen Kuverts mit ESSt., Mi. 1.980.-	✉ 90,—
9579	1985 - 1990, Jahreszusammenstellungen, Bestand von 9 Büchern, Ausgabe 1990 viermal vorhanden, hoher Katalogwert	** 70,—
9580	1949 - 1953, postfrischer Doublettenposten Frühausgaben mit vielen mittleren und besseren Werten ab Nr. 242, 245-250, 256-259, 273-275 etc., Mi. 670.-	** 70,—
9581	1965 - 1972, postfrische Prachtsammlung, komplett im Safe-Falzlos-Album, Mi. 520.-	** 50,—
9582	1980 (ab Nr. 2548) bis 1986 überkl. ** Slg. in zwei Borek-Vordruck-Alben. Dabei zusätzl. etl. Einzelmarken aus Blocks, Kleinb. und Zsdr., div. Schwarzdrucke, Nr. 2983-86 als kpl. Zsdr.-Kleinbogen, div. kpl. Zsdr.-Kombinationen (u.a. Nr. 2884-87 und 2914-19) etc., Mi. 800.-	** 50,—
9583	1963 - 1969, postfrischer Markenbestand mit vielen Blocks (u.a. Bl. 19), teils bis fünffach, Kleinbögen, Zusammendrucke, dazu nur komplette Serien und 926-933 gestempelt, Mi. 660.-	** 50,—
9584	1960 - 1973, augenscheinlich kpl., sehr schöne gestempelte Sammlung im dicken Einsteckbuch, alle Marken wurden auf Briefstücken gesammelt und sind entweder mit vollem Sonderstempel oder mit vollem Stempel der Versandstelle "BERLIN W 8" (versch. Stempelgeräte) entwertet, Blocks und Kleinbogen lose gestempelt vorhanden. In vorliegender Form nicht alltäglich!	☉/△ 50,—
9585	1956 - 1986, saubere Partie mit 80 Flugpost-Belegen, davon 77 aus der Zeit 1956/1963, oftmals mit interessanten Destinationen nach fernen Ländern. Dabei Erst- und Anschlussflüge, meist Lufthansa und Interflug, Messe- und andere Sonderflugpost, auch Segelflugpost	✉ 50,—
Berlin		
9586	1948 - 1990, ausgesucht sauber rundgestempelte Prachtsammlung in 2 Falzlos-Alben, bis auf einige Schwarzaufdrucke, 1 Mark Rotaufdruck und Währungsgeschädigte komplett mit allen Zählungen, Blockmarken, Automatenmarken etc., schönes, gepflegtes Objekt, besichtigen	☉ 550,—
9587	1948 - 1975: Ausgesucht sauber gestempelte, weitestgehend komplette, schöne Sammlung, es fehlen nur Nr. 15, 17-20, 33 und Bl. 1 mit allen übrigen guten- und Spitzenwerten, Währungssatz geprüft etc., bitte ansehen.	☉ 450,—
9588	1948 - 1990, gestempelte Sammlung in 2 Bänden, bis auf die höherwertigen Erstaufdrucke und Währungsgeschädigte komplett mit allen Spitzen wie Stephan, Goethe, Philharmonie, Glocken, sämtliche Zählungen etc., sehr schöne Kollektion, Mi. 3.300.-	☉ 360,—
9589	1949 - 1970, in beiden Erhaltungen geführte Sammlung im Safe dual plus - Vordruckalbum: gestempelt, ab dem Rotaufdruck-Satz, dieser geprüft Schlegel BPP (die Markwerte etwas erhöht signiert), bis auf den Block 1 und den 1. Glockensatz nach Vordruck komplett. Dazu postfrisch ab 1950 komplett, dabei aus den Jahren davor die "ERP"- und die "Beethoven"- Marke. Dabei hat der Sammler immer Wert auf die Erhaltung gelegt, und bei den gestempelten Marken auch auf saubere, möglichst lesbare Stempel. In beiden Erhaltungen sind anfangs etliche Werte geprüft Schlegel BPP, und tief bzw. tiefst signiert. (Abbildungen siehe Onlinekatalog)	**/☉ 300,—
9590	1948 - 1970, weitestgehend komplett, durchweg nur sauber rundgestempelte Sammlung (es fehlen Nr. 11, 16, 18-20, 27, 33 und Währungsgeschichte), mit allen übrigen guten und Spitzenreihen, wie Stephan, Goethe, Philharmonie, Glocken etc.) im selbstgefertigten Album, Mi. 2.840.-	☉ 280,—

Liquidation

Die Lose der Liquidationsauktion (**Lose 9407 –9819**) sollen möglichst vollständig verkauft werden, es sind deshalb für Lose der Liquidationsauktion Untergebote bis 30 % unter Ausruf möglich – natürlich nur, wenn kein höheres Gebot einget!

Für Lose, die gegen »Gebot« ausgerufen sind, ist das Mindestgebot 10 Euro! **Nutzen Sie diese Gelegenheit!**

9591	1971 - 1990, riesiges postfrisches Sondermarkenlager, randvoller vierundsechzigseitiger Wälzer, es sind alle verausgabten Sondermarken meist um zehnfach vorhanden, allerbeste Erhaltung, Mi. 7.500.-	**	260,—
9592	1948 - 1982, sehr schöne, durchweg nur ausgesucht sauber rundgestempelte Sammlung im Schaubek-Album, dabei gute frühe Ausgaben (Stephan, Goethe, ERP) und ab 1951 (Glocke rechts) nach Hauptnummern komplett, Mi. ca. 2.000.-	⊙	240,—
9593	1950 - 1990, postfrische Sammlung in waagerechten Paaren, der Zeitraum 1958-1990 weitestgehend komplett mit allen Dauerserien, davor noch eine ganze Reihe besserer Werte, wie Nr. 105, 109, 111 ebenfalls alles in Paaren, seltenes Angebot, Mi. für lose schon 2.700.-	**	200,—
9594	1948 - 1959, sehr reichhaltiger guter postfrischer Prachtbestand nur fünfziger Jahre, dabei Nr. 74, 80-81 (2), Voroly, Männer komplett, Glocke, Mitte, Gedächtniskirche (3) etc., Mi. 1.370.-	**	160,—
9595	1949 - 1957, umfangreicher, sauber gestempelter Dublettenbestand mit zahlreichen besseren Werten, nur die fünfziger Jahre, dabei Nr. 61, 71, 74, 75-79, 87, 105-111, Zusammendruck S 6 etc., Mi. 1.900.-	⊙	160,—
9596	1952 - 1959, rundgestempelter Bestand der guten fünfziger Jahre ab Vorolympiade, Männer, Glocke Mitte (2), Gedächtniskirche, 17. Juni und vielen weiteren guten Ausgaben, Mi. 1.450.-	⊙	155,—
9597	1948 - 1958, sauber rundgestempelter Markenbestand mit besseren frühen Werten, wie Nr. 35-67, 80-86, 88-90, 110-111, letzte Jahre gut besetzt mit einigen Dubletten, Mi. 1.400.-	⊙	135,—
9598	1988 - 1990, rundgestempelter Bestand der allerletzten Ausgaben ab Nr. 801, fast alles mehrfach, vor allem auch die guten Dauerserien, vor allem "Frauen" vorhanden, auch dreimal 5 Mark, bitte ansehen, Mi. 1.800.-	⊙	135,—
9599	1950 - 1959, postfrische Sammlung der fünfziger Jahre, dabei viele bessere Ausgaben und ab Nr. 75 bis auf 121, 123 komplett mit allen Glocken, Männern, Beethoven etc., Mi. 1.050.-	**	130,—
9600	1973 - 1990, umfangreicher, sauber rundgestempelter Lagerbestand, alle verausgabten Werte sind meist drei- bis fünffach vorhanden, Schwerpunkt bei den letzten Ausgaben, hier auch viele Frauen mit siebenfach 5 Mark etc., Mi. 3.150.-	⊙	120,—
9601	1960 - 1977, sehr umfangreicher Lagerbestand, augenscheinlich weitestgehend sauber gestempelt, die meisten Werte, auch die besseren, bis ca. zwanzigfach vertreten, ergiebiges Los, bitte ansehen, Mi. 3.750.-	⊙	120,—
9602	1951 - 1959, gestempelter Posten der fünfziger Jahre, dabei Nr. 85, 87, 88-90, 101-105 (2), 110-111 und viele weitere bessere Werte, Mi. 1.250.-	⊙	120,—
9603	1953 - 1956: Durchweg nur sauber rundgestempelter Markenbestand fünfziger Jahre mit viel mittleren und besseren Werten, dabei 105, 106-108, 122 (4), 8 Satz 140-54 etc., Mi. 1.000.-	⊙	110,—
9604	1955 - 1959, komplette Sammlung ETB im Album ab ETB 1 (Stephan) inklusive dem "Großen Kurfürsten" etc., Mi. 1.220.-		100,—
9605	1948 - 1900, Sammlerbestand in zwei Vordruckalben und Dubletten in drei großen Einsteckbüchern, u.a. dabei MiNr. 16 u. seltenere 17 a gestempelt jeweils gepr. Schlegel D. BPP (etwas höher.). Ferner dabei ETB-Sammlung in vier Alben ab einigen Alt-ETB's und verschiedene Markenheftchen. Hoher Katalogwert!	**/⊙	100,—
9606	1956 - 1987, postfrische Sammlung, augenscheinlich in den Hauptnummern komplett, und dazu etliche der besseren Anfangs- Ausgaben und Werte, wie Gedächtniskirche, Vorolympiade, Glocken, u.a. im Leuchtturm Vordruckalbum.	**	100,—
9607	1951 - 1959, guter postfrischer Bestand der fünfziger Jahre ab Nr. 79 Viereblock, 87-100, 110-111 und ab 120 sind alle Werte meist in kleinen Stückzahlen vorhanden, Mi. 1.130.-	**	100,—
9608	1960 - 1990, einwandfrei postfrische Sammlung, nach Hauptnummern komplett, von den ca. 700 Marken sind nur ca. 15 nicht mit Rand, dazu einige Paare und die Automatenmarken, Mi. ca. 1.200.-	**	100,—
9609	1949 - 1959, interessante postfrische Kollektion mit besseren Werten, wie Mi.-Nr. 54-56, 61-63, 87, 105-111, 120 etc., dabei vieles vom Bogenrand, Mi. 780.-	**	100,—
9610	1988 - 1990, reichhaltiger postfrischer Markenbestand der allerletzten Ausgaben ex Nr. 801-879, vor allem die guten hohen Frauenwerte sind bis maximal zehnfach pro Sorte vorhanden, ansehen, Mi. 1.400.-	**	100,—
9611	1960 - 1990, sehr schöner, durchweg nur bestens postfrischer Lagerbestand, 3-fach angelegt und so weitgehend komplett (allerletzte Ausgaben meist 2 mal), bitte ansehen, Mi. über 2.300.-	**	100,—
9612	1949 - 1969, perfectly mint never hinged collection in the as good as new KABE hingeless album (this already 180.-), as well a few early issues, from no. 197 except for the small value 202 complete, in addition to it Heuss fluorescent, all values from margin with red numbers, Mi. 1.000.-	⊙	100,—
9613	1949 - 1959, gestempelter Bestand fünfziger Jahre mit vielen besseren Werten, dabei Grünaufdruck, Beethoven, Vorolympiade, Männer, dreimal Glocke Mitte etc., Mi. 1.050.-	⊙	100,—
9614	1948, sauber rundgestempelter Spezialistenposten von ca. 150 Werten Schwarzaufdruck, alle Pfennigwerte, auch die Besseren vertreten, vieles mehr-vielfach, undurchsucht, Mi. 880.-	⊙	100,—
9615	1957 - 1990, Prachtsammlung, durchweg nur sauber rundgestempelt, nach Hauptwerten alles 2x gesammelt und so 2x komplett, dazu einige bessere Zahnungen, bitte ansehen, Mi. 2.450.-	⊙	100,—
9616	1950, Partie mit 16 Belegen ERP-Sondermarke, dabei Messe-Karten, Bedarfsbelege etc., interessante Zusammenstellung dieser beliebten Ausgabe!	⊠	100,—
9617	1956 - 1990, postfrischer Prachtbestand, bestens besetzt, vor allem die guten Ausgaben (Wohlfahrt, Jugend, Sport) meist um dreimal pro Ausgabe vertreten, schönes Los, bitte ansehen, Mi. 2.150.-	**	90,—
9618	1956 - 1990: Kleiner Karton mit gutem Steckkartenposten überwiegend bessere Ausgaben der 90er Jahre, viele komplette ** Jahrgänge, dazu etwas gestempelt sowie einiges um 1956-65, Mi. 2.200.-	**	90,—
9619	1993 - 2000, umfangreicher, reichhaltiger postfrischer Markenbestand der letzten "DM"-Ausgaben, aller- auch die besseren- in kleinen Stückzahlen, oft drei- bis vierfach vorhanden, bitte ansehen, Mi. 1.850.-	**	80,—
9620	1956 - 1964, umfangreicher, nur sauber rundgestempelter Lagerbestand, wertmäßig meist fünfziger Jahre, die allermeisten Ausgaben fünffach bis maximal zehnfach vertreten, Mi. 1.500.-	⊙	80,—
9621	Umfangreicher, gestempelter Dublettenposten, einige ältere wie 118 (40), 119 (8), sonst meist letzte Jahre, teils Bedarfsstempel, aber auch 5 Mark Frauen im Unterrandviererstreifen etc., Mi. 2.300.-	⊙	70,—
9622	1960 - 1990, sauber gestempelte Sammlung, nach Hauptnummern überkomplett, ergänzt durch Rollenmarken, Paare etc., schöne Kollektion, Mi. 1.550.-	⊙	70,—
9623	1959 - 1978, umfangreicher, augenscheinlich nur durchweg sauber gestempelter Lagerbestand mit (bis auf wenige Ausnahmen mit kleinerer Stückzahl) alle 5 mal vorhanden, Mi. 1.700.-	⊙	70,—
9624	1988 - 1990, postfrischer Posten der letzten Sehenswürdigkeiten-Ausgaben, meist Paare, teils Randstücke, dazu gute Rollenmarken, u.a. 835 mit fünf Paaren und zweimal fünfer Rollen, Mi. über 900.-	**	65,—
9625	1978 - 1990, umfangreicher, sehr reichhaltiger sauber gestempelter Lagerbestand (bis maximal fünffach pro Sorte) bestens sortiert, inklusive den guten Zuschlagswerten, am Ende noch etwas Automatenmarken, Mi. ca. 1.900.-	⊙	65,—

Bundesrepublik Deutschland

9626	1949 - 1953, gestempelter Bestand nur verschiedener besserer Werte mit Stephan Pfennigwerte, Goethe, Grünaufdruck, Glocke Mitte, Männer I, Mi. 500.-	⊙	65,—
9627	1968 - 1987, postfrische Sammlung, komplett mit Blocks, Blockeinzelmarken, Automatenmarken sowie vielen Zusammendruckern, falzlos im Schaubek-Album, Mi. 1.200.-	**	60,—
9628	1948 - 1978, gestempelter Sammlungs-Teil mit anfangs einigen besseren Werten, wie der Dauerserie, Berliner Bauten", Grünaufdruck, ERP, Berühmte Männer Berlins, Glocke Mitte, 17. Juni und Gedächtniskirche (diese ungeprüft, Stempel fraglich), in durchwegs guter Erhaltung, und ab da weitgehend komplett, und in den letzten Jahren einiges mit Berliner Ersttagssonderstempel, im alten Behrens Vordruckalbum.	⊙	60,—
9629	1972 - 1977, sauber rundgestempelter Lagerbestand, fast alle Ausgaben fünffach meist maximal zehnfach vertreten, Mi. 1.000.-	⊙	50,—
9630	1948, Schwarzaufdrucke, drei bessere Belege. Dabei Nr. 6 in MiF mit SBZ-Marken auf Einschreiben, Nr. 16 MiF auf Einschreiben (2. Gewichtsstufe) sowie Nr. 13 EF in die Schweiz. Dazu ein R-Brief mit MiF Berlin/DDR, gute Erhaltung.	⊗	50,—
9631	1975 - 1986, sauber rundgestempelter Lagerbestand mit vielen besseren Werten, reichhaltiger Zuschlag, maximal zehnfach pro Sorte, gutes Los, Mi. 950.-	⊙	45,—
9632	1965 - 1971, umfangreicher, durchweg nur sauber rundgestempelter Lagerbestand mit fast allen Werten meist fünffach maximal zehnfach vertreten, Mi. 930.-	⊙	45,—
9633	1959 - 1972, umfangreicher nur sauber rundgestempelter Lagerbestand, alle Werte nur in einstelligen Stückzahlen, auch mit den besseren, Mi. 1.000.-	⊙	45,—
9634	1956 - 1969, postfrischer Dublettenbestand, Schwerpunkt 1960-69 mit fast allen Werten um 5-10 x, Mi. über 500.-	**	30,—

Französische Zone

9635	Engros-Los, 24 geprüfte Werte 10 F. Wappen (Allgemeine Ausgabe) gestempelt, jeder Wert gepr. Straub BPP (dazu 10 unberechnete Werte mit nicht prüfbaren Stempeln), Mi. 1.900.- (Abbildungen siehe Onlinekatalog).	5y ⊙/△	120,—
------	---	--------	-------

Bizone Ganzsachen

9636	Dubletten-Lot Behelfsganzsachen mit neunmal P 771 Cbl und dreimal P 771 Cbll, dazu P 789 mit Gefälligkeit-Stpl. (als *) gerechnet, gute Erhaltung, Mi. 456.-	(*)	60,—
------	--	-----	------

Bizone

9637	1945, interessante Spezialsammlung der Ausgabe des englischen Drucks der AM-Post - Ausgabe (MiNr. 10 - 15), dabei 16 Plattennummern, diverse Viererblocks und Einheiten, sowie Rand- und Eckrand-Stücke mit Bogennummern, Passerkreuzen, etc., alle bestimmt nach Zähnungen und Papiersorten. Mi. nach Ang. über 2.000.- (Abbildungen siehe Onlinekatalog).	**	100,—
------	---	----	-------

Bundesrepublik Deutschland / Berlin

9638	1960 - 1992, postfrische Sammlungen, in den Hauptnummern komplett, in guter Qualität in 3 neuwertigen Leuchtturm-Vordruckalben	**	100,—
9639	1949 - 2000, Posten Briefe und Karten sowie viele Ganzsachen, dabei Privatganzsachen, dazu etwas DDR.	⊗	100,—

Bundesrepublik Deutschland

9640	Sauber gestempelter Bestand Heuss lumogen, 5 komplette Serien, dabei bis auf 40 Pfg jeweils ein senkrechtes Paar, 30 Pfg 6 mal mit 2 senkrechten Paaren, einige Randstücke, Mi. 2.550.-++	⊙	500,—
9641	1981 - 1994, Sammlung der Sonderausgaben ex Nr. 1108-1753 in Form von Sechserblocks (nur ca. zehn Werte liegen in anderen kleinen Einheiten vor), von allen Werten, die diese Einheit bilden können, fehlen nur zwei, die allermeisten sind Eckrandsechserblocks mit großem Anteil Formnummern, ein ungewöhnliches Los, Mi. 6.200.-	**	350,—
9642	Sauber gestempelter Bestand Heuss liegend, dabei 23 mal 1 Pfg (oft Rand), 7 mal 8 Pfg etc., Mi. 1.630.-	⊙	320,—
9643	1994 - 2000, umfangreiche postfrische Sammlung der Kleinbögen, durchweg gut besetzt mit vielen besseren, der Sammler hat dafür ca. 3.300.- aufgewendet, Mi. 3.500.-	**	300,—
9644	1960 - 2000, postfrische Sammlung, sehr umfangreich und nach Hauptnummern überkomplett, allermeist Ränder, weit mehr als 1500 Randstücke (meist Oberrand), dazu Rollenmarken (sehr vollständig), waagerechte Paare, Automatenmarken, bitte besichtigen, Mi. 3.500.-	**	250,—
9645	1981 - 1994, umfangreiche postfrische Viererblocksammlung, ex 1108-1753 bis auf fünf Werte komplett, nur vier Werte sind viermal lose dabei, sonst weitgehend Eckrandviererblöcke, einiges Rand und nur ganz wenige Viererblöcke ohne Rand, dabei auch Formnummern etc., schönes Los, Mi. 4.000.-	**	250,—
9646	1949 - 1964, gestempelte Sammlung auf Leuchtturm-Falzlos-Text, die guten ersten 15 Jahre (ohne Dauerserien) komplett, Bl. 2, 3, auch Einzelmarken, sehr schöne Sammlung, Mi. 2.030.-	⊙	250,—
9647	1949 - 1969, gestempelte Sammlung, nach Hauptnummern komplett mit den ganzen guten frühen Ausgaben im Schaubek-Album, Blocks auch mit den Einzelwerten, schöne Kollektion, Mi. 2.150.-	⊙	230,—
9648	1971 - 1973, Dauerserie Unfallverhütung, interessanter Rollenmarken-Bestand im Lagerbuch. Enthalten sind Einzelmarken, Fünferstreifen, und dazu einige EZM vom Rollenanfang, dabei die schwarzen und die bunten Zähnummern in rot, blau und grün, jeweils bis zu 1,50 DM - Höchstwert, unterteilt nach den Rollengrößen zu 200/300/500 Marken mit den dreistelligen Zähnummern und 1000 mit den vierstelligen Zähnummern. (Abbildungen siehe Onlinekatalog)	**	200,—
9649	1981 - 1996, sehr umfangreicher, durchweg nur bestens postfrischer Lagerbestand, nur Sonderausgaben in praktisch nur kompletten Serien, die meisten Ausgaben drei- bis fünffach, einiges, vor allem die besseren Serien, auch öfter, vieles in kleinen Einheiten, sehr oft Eckrand, schönes Los, besichtigen, Mi. über 4.000.-	**	200,—
9650	1981 - 1993, sehr umfangreicher, nur bestens postfrischer Lagerbestand, im dicht gesteckten vierundsechzigseitigen Wälzer. Kaum Dauerserien, die Sonderausgaben, besonders auch die Zuschlagsserien, meist fünffach bis zehnfach vorhanden, ergiebiges Los, Mi. 7.200.-	**	200,—
9651	1949 - 1992, gestempelte, augenscheinlich in den Hauptnummern komplette Sammlung ab der 1. Ausgabe in 3 alten, italienischen Vordruckalben. Enthalten sind alle guten Sätze und Werte, sowie die Blockausgaben und Block-Einzel-Marken, wobei der Sammler immer Wert auf gute Zähnung gelegt hat. (Dabei aber leider einige wenige Wellenstempel). Dazu einige Bögen und Ersttagsbriefe.	⊙	200,—
9652	1949 - 1973, anfangs gestempelte, nach Vordruck bis auf ganz wenige, kleine Werte komplette Sammlung mit allen guten Anfangs -Werten und -Ausgaben im alten Vordruckalbum. Ab 1967 dann doppelt postfrisch und gestempelt gesammelt, wobei der Sammler immer Wert auf gute Zähnung und auf saubere Rundstempel im gestempelten Teil gelegt hat, was ihm bei den Stempeln nicht immer ganz gelungen ist. (Abbildungen siehe Onlinekatalog)	⊙/**	200,—
9653	1960 - 2001, sehr umfangreiche, durchweg sauber gestempelte Prachtsammlung, nach Hauptnummern komplett mit Ergänzungen bei Zähnungen, besseren Markenpaaren, Automatenmarken etc., Mi. 3.000.-	⊙	200,—
9654	1949 - 1970, ausgesucht sauber rundgestempelte Sammlung im Lindner-T-Album, bis auf Nr. 113-115, 117-120, 141-142, 176 und Bl. 2 komplett, Mi. 1.660.-	⊙	180,—
9655	1960 - 1973, sehr umfangreicher, durchweg nur bestens postfrischer Sondermarkenbestand im dicken Lagerbuch, es sind alle Ausgaben ex 326-765 in Mengen von fünfzehn- bis zwanzigfach in kompletten Serien vorhanden, auch die guten Zuschlagsausgaben, vieles mit Rand-Eckrand in Einheiten, Mi. über 3.500.-	**	175,—
9656	1949 - 1972: Postfrische Prachtsammlung im Leuchtturm-Falzlos-Album mit einigen besseren frühen und ab und mit dem Heussatz, Heusslumo und liegend etc. komplett, Mi. 1.650.-	**	175,—
9657	1984 - 1999, postfrische Prachtsammlung im neuwertigen Leuchtturm-Falzlos-Album (allein 200.-) komplett mit allen Zähnungen, Blocks, bis auf Bl. 37-40 auch mit den Einzelmarken, den Automatenmarken, beide Koblenz etc., Mi. 2.050.-	**	150,—
9658	1981 - 1993, enorm umfangreicher, reichhaltiger Lagerbestand in zwei dicken Wälzern, durchweg nur sauber rundgestempelt, in Stückzahlen von 10-20, auch die Zuschlagsausgaben. Ein schönes und ergiebige Los, Mi. 7.600.-	⊙	150,—

Liquidation

Die Lose der Liquidationsauktion (**Lose 9407 –9819**) sollen möglichst vollständig verkauft werden, es sind deshalb für Lose der Liquidationsauktion Untergebote bis 30 % unter Ausruf möglich – natürlich nur, wenn kein höheres Gebot einget!
Für Lose, die gegen »Gebot« ausgerufen sind, ist das Mindestgebot 10 Euro! **Nutzen Sie diese Gelegenheit!**

9659	1974 - 1991, umfangreicher, durchweg nur bestens postfrischer Lagerbestand, weitgehend komplett, vieles zweifach bis dreifach vorhanden inklusive der besseren Zuschlagsserien und der Blocks, schönes Los, Mi. 2.100.-	**	140,—
9660	1949 - 1985, postfrische Sammlung mit guten frühen Werten wie Mi.-Nr. 151-55, 163, 166, 171-72, 197-283, Bl. 2, 8 Pfg Heuss liegend und ab 1969-1985 so gut wie komplett (min. gestempelter Anteil), Mi. 1.700.-	**	140,—
9661	1987 - 2003, Lagerbestand von tausenden von Marken, chronologisch geordnet und augenscheinlich weitgehend sauber gestempelt, fast alles in Stückzahlen um 10 - 20 mal vertreten, Mi. liegt bei 8.000.-	☉	140,—
9662	1987 - 1993, umfangreicher Spezialistenbestand "Sehenswürdigkeiten", alle, auch die hohen Werte um dreißig- bis fünfzigmal und zwar nur in Paaren (und Viererblocks), Randstücke (allermeist Oberrand) sowie einige Seitenstreifen, Mi. über 2.000.-	**	120,—
9663	1961 - 1993, postfrische, weitestgehend komplett Sammlung in 3 Safe Vordruckalben, dazu etliche Steckseiten mit Dubletten, dabei auch viele Blocks, Markenheftchen und einige frühere Werte	**	100,—
9664	1959 - 1995, nach Hauptnummern augenscheinlich komplette postfrische Sammlung auf Vordruckblättern, dazu noch Anfangsausgaben in */**/o im Einsteckbuch.	***/☉	100,—
9665	1972 - 1998, augenscheinlich komplette postfrische Sammlung in 4 Vordruckalben, das Zubehör sehr neuwertig, allein dieses rechtfertigt den Ausruf!	**	100,—
9666	1981 - 1995, umfangreicher, durchweg nur bestens postfrischer Markenbestand, die meisten Ausgaben zweifach vorhanden mit den besseren Serien, Mi. 2.400.-	**	100,—
9667	1993 - 2000, umfangreicher postfrischer Markenbestand, die allermeisten Ausgaben meist dreifach bis vierfach vorhanden, auch die besseren, schönes Los, Mi. 2.200.-	**	100,—
9668	1960 - 1968, sehr umfangreicher, gestempelter Markenbestand, lagerbuchmäßig geordnet, sehr vieles 10-20 mal, auch die guten/Zuschlagshöchstwerte, bitte ansehen, Mi. 2.150.-	☉	100,—
9669	1968 - 1975, umfangreicher, postfrischer Lagerbestand, fast alles fünf- bis zehnfach vorhanden, auch die besseren, wie achtfach Vögel etc., Mi. ca. 1.700.-	**	80,—
9670	1965 - 1978, sehr umfangreicher postfrischer Lagerbestand, meist um die fünffach angelegt, besonders die besseren Zuschlagsserien und Blocks vertreten, Mi. 1.600.-	**	80,—
9671	1973 - 1981, sehr schöner, einwandfrei postfrischer Lagerbestand, alle Sondermarken ex 768-1104 je achtfach vorhanden, oft in Einheiten, meist Sechser- und Achterblocks, Mi. 2.550.-	**	80,—
9672	1973 - 1981, umfangreicher Lagerbestand nur Sonderausgaben in durchweg bester postfrischer Erhaltung, alle Werte ex nr. 768-1104 in nur kompletten Ausgaben meist um sieben- bis zehnfach vorhanden, Mi. 2.750.-	**	80,—
9673	1960 - 1981, Karton mit 2 dicken Lagerbüchern mit umfangreichem, sauber Rundgestempeltem Markenbestand, vor allem die Wohlfahrt/Jugend/Oly-Werte sehr gut vertreten, Mi. 2.250.-	☉	80,—
9674	1954 - 1991, umfangreiche, allermeist sauber gestempelte Sammlung im dicken Album, streckenweise fast vollständig mit vielen Zuschlagsserien, oft auch doppelt gesammelt, bitte ansehen, Mi. 1.750.-	☉	80,—
9675	1992 - 1998, sehr reichhaltiger bestens ** Lagerbestand, alles nur in kleinen Stückzahlen, viele Zuschlagswerte, hohe Wertstufen, Blocks, bitte ansehen, Mi. 1.400.-	**	75,—
9676	1992, gestempelter Engros-Bestand von siebzehn Werten Koblenz ohne Fluoreszenz, Mi.-Nr. 1583 x, Mi. 595.-	1583(17) ☉	75,—
9677	1981 - 1995, umfangreicher sehr gut (meist zweifach) besetzter Markenbestand, durchweg nur sehr sauber gestempelt, die Zuschlagsausgaben allermeist zweifach und je mit zentralen Versandstellenstempeln, alles andere auch überdurchschnittlich oft zentral rundgestempelt, Mi. ca. 2.000.-	☉	75,—
9678	1958 - 1988, umfangreicher, durchweg nur ausgesucht sauber gestempelter Lagerbestand, einige tausend Sondermarken chronologisch geordnet, auch die Zuschlagsmarken sehr gut vertreten, ansehen, Mi. 2.500.-	☉	70,—
9679	1969 - 1980, umfangreicher durchweg nur ausgesucht sauber rundgestempelter Lagerbestand im achtundvierzigseitigen Buch, der wertmäßig weitaus größte Teil entfällt auf die Zuschlagswerte, vor allem die Satzhöchstwerte, schönes Los, ansehen, Mi. 1.950.-	☉	60,—
9680	1981 - 1982, Automatenmarken, umfangreicher Spezialistenbestand von ca. 400 gestempelten Werten (ca. 50 % Briefstücke) der ersten Ausgaben, ex 10 Pfg - 3.- alles vielfach, auch 29 x 3 Mark, undurchsucht	☉/△	60,—
9681	1992 - 1995, postfrische Prachtsammlung im neuwertigen SAFE-Falzos Album (dieses schon 100.-), laut Albentext komplett mit Blockeinzelmarken, Automatenmarken etc., Mi. 600.-	**	55,—
9682	1970 - 1983, postfrische Sammlung im Leuchtturm-Binder komplett mit den Blocks, Blockeinzelmarken, Zähnungen, 1. Automatenserie etc., Mi. 860.-	**	55,—
9683	1991 - 1998, umfangreicher, gestempelter Lagerbestand im 64-seitigen Wälzer, die meisten Werte, auch die Besseren 2-4 x vorhanden, keine Übermengen, bitte ansehen, Mi. 1.350.-	☉	55,—
9684	1975 - 1984, reichhaltiger postfrischer Dublettenbestand im dicken Einsteckbuch, zusätzlich wurden einige gestempelte Marken gesammelt und jede Marke einmal auf Briefstück mit vollem ESST.	***/△	50,—
9685	1977 - 1982, postfrischer Bestand Burgen/Schlösser, meist Randstücke (Oberrand) oder Einheiten, alles in zweistelligen Stückzahlen, vor allem die hohen Werte mit 2,80 DM und 3 DM (je vierzigmal), Mi. 820.-	**	50,—
9686	1981 - 1991, umfangreicher Lagerbestand, chronologisch geordnet, alles nur kleine Stückzahlen, viel Zuschlag, ca. 700.- für postfrisch, ca. 1.300.- für gestempelt, bitte ansehen, Mi. 2.000.-	**/☉	50,—
9687	1964 - 1980, postfrische Sammlung, nach Hauptnummern komplett, im Schaubek-Album, dazu auch die ersten beiden Automatenmarken-Serien, Mi. 930.-	**	50,—
9688	1960 - 1986, postfrische sowie zusätzlich gestempelte Sammlung, in beiden Erhaltungen weitgehend, oft lückenlos komplett, Mi. ca. 1.200.-	**/☉	50,—
9689	1980 - 1983, postfrische Prachtsammlung, zunächst (ca. 1 Jahr) als 6er-Block und Einzelmarke gesammelt, danach als 4er-Blocks und Marke, Weniges anders geteilt, Mi. 850.-	**	50,—
Bundesrepublik Deutschland - Markenheftchenbogen			
9691	1958, Heuss-Heftchenbogen 5 X, wie üblich a. DIN-A-4-Größe gefaltet, postfrisch, Pracht, Mi. 750.-	**	150,—
Bundesrepublik Deutschland - Markenheftchen			
9692	1974, 13 Markenheftchen Mi.-Nr. 20, dabei 3x mit weitem Durchstich, Mi. mind. 255.-	**	35,—
Bundesrepublik Deutschland - Zusammendrucke			
9693	Gestempelter Bestand Zusammendrucke Heuss liegend mit guten- besten Werten, dabei Mi.-Nr. W17Y (9), W22-23Y, W50Y etc., Mi. 1.250.-	☉	200,—

EUROPA**Franz. Andorra**

9694 1931 - 1974, postfrische und ungebrauchte Sammlung mit mittleren Ausgaben. **/* 40,—

Belgien

9695 1865 - 1919, Sammlung, sehr breit angelegt und oft mehrfach (auch die guten Werte) mit Farben, Nuancen angelegt, Nr. 14-128 ohne 19, 34, 81II und 111 überkomplett, vieles auch zusätzlich ungebraucht vorhanden, bitte besichtigen, Mi. 3.400.- */⊙ 350,—

9696 1849 - 1972, sehr umfangreiche, fast nur sauber gestempelte Prachtsammlung (einige Blocks etc. postfrisch), ab Nr. 1 mit schönem Klassikteil, guter Teil Semiklassik, bessere Ausgaben der dreißiger Jahre, Nachkrieg mit guten Ausgaben und ex 1955-72 fast komplett, Mi. über 3.300.- ⊙ 280,—

9697 1849 - 1937, reichhaltige saubere Sammlung im alten Borek-Album, der Teil Klassik-Semiklassik über Strecken fast komplett mit Nr. 2-5, 7-13, breitrandig Nr. 19, 35-88I, 89-112, später auch 235-43, Eisenbahnpaket 1-27 etc., Mi. 1.900.- 170,—

9698 1884 - 1944, ungebrauchte, meist Prachtkollektion (einige bessere wie Nr. 432 auch postfrisch) mit guten frühen Werten, wie Nr. 46 (Eckzahn locker), 81-88 I-III ohne 82 II, 89-99, 315-21, 344-53 etc., Mi. ca. 2.400.- * 170,—

9699 1920 - 1944, umfangreiche, sauber gestempelte Sammlung mit vielen mittleren und auch besseren Werten, viel Tuberkulose mit Höchstwerten, Bl. 4-6, 8, 14-19 Orval-Ersttagsblatt mit Abteilungsunterschrift, dito Zensur-Auslands-Rück-Brief, etwas nach 45 mit 976-78 etc., bitte besichtigen. ⊙ 150,—

9700 1893 - 1897, umfangreicher gestempelter alter Bestand an Leopold-Ausgaben Mi.-Nr. 53-59, 67-70, alle mit Anhängsel und in zweistelligen Stückzahlen, selbst die guten Werte wie Nr. 58-59 (je 17), bitte ansehen, Mi. ca. 2.100.- ⊙ 150,—

9701 1910 - 1915, sehr reichhaltiger, umfangreicher, alter Markenbestand, nur sauber gestempelt mit vielen mittleren und teils besseren Werten, vieles 81-88, viermal Nr. 99, viermal 110-112, dabei ein a Umschlag, fünfmal 128 etc., Mi. 1.300.- ⊙ 100,—

9702 1851, interessante Partie der geschnittenen Leopold-Ausgabe ex Nr. 3-5 mit Nr. 3 (24), 4 (19), 5 (2), auf Wz-Varianten, Papiere etc. undurchsucht, Fundgrube. ⊙ 80,—

9703 1973 - 1983 (ca.), umfangreicher postfrischer Lagerbestand, fast alle Ausgaben, meist um dreifach vorhanden, inklusive den Blocks, Mi. 700.- ** 60,—

9704 1905, gestempelter Bestand "75 Jahre Unabhängigkeit", Nr. 71-77, alles in zweistelliger Stückzahlen inklusive vierzehn mal Nr. 77, Mi. 600.- ⊙ 45,—

Dänemark

9705 1851 - 1930, gestempelte Sammlung mit kleinerem ungebrauchtem Anteil, weitgehend komplett auf altem Albentext mit vielen besseren Werten, wie Nr. 1 (2 Farben), 3-9, 11-20, 66, später auch 143-145, Postfähre etc., Mi. 3.300.- */p 330,—

9706 1854 - 1944, ungebrauchte, teils auch postfrische Vorkriegskollektion mit reihenweise besseren Ausgaben ab Mi.-Nr. 3, 9, 31 A, 51, 60-62, 75, 82-96, 116-117 etc., dazu viele gute Ausgaben nach 1920, hier sind die Falzmarken mit dem vollen Michelpreis gerechnet, was im Ausruf berücksichtigt wurde. Mi. 2.900.- */** 220,—

9707 1945 - 1956, alte Sammlung a. zeitgen. Text ab Nr. 1, 11-16, 47-52 bis Nr. 176, dazu Grönland 8-16*, Mi. 1.700.- */⊙ 150,—

9708 1905 - 1944, Sammlung, durchweg nur einwandfrei und sauber rundgestempelt, recht vollständig mit vielen besseren, wie 47-52, 61-62, 175-179 und ab 182 komplett, Mi. über 1.000.- ⊙ 120,—

9709 1851 - 1863, interessanter kleiner Posten "Kroninsignien" in der meist üblichen Erhaltung mit Nr. 1, 3, 4 (7), 6 (2), 7 (20), 9 (3), Mi. über 800.- ⊙ 80,—

9710 1904 - 1935, sauber rundgestempelter Markenbestand mit besseren Werten, wie 47-52 (2), 111, 175-176, 179, 217-221 etc., Mi. 900.- ⊙ 70,—

9711 1904 - 1944, sauber gestempelte Sammlung mit einer Reihe besserer Ausgaben, wie 47-52, 101, 175-179, 217-221, danach fast komplett, Mi. ca. 600.- ⊙ 55,—

9712 1864 - 1904, sauber gestempelter Markenbestand ab Ende des 19. Jahrhunderts mit Mi.-nr. 12, 16, ex 22-31 mit besseren Werten, 34-41 reichhaltig. Billigst gerechnet, Mi. 700.- ⊙ 50,—

Faröer

9713 1980 - 2012, 31 postfrische Jahressammlungen, bis auf 2004 komplett, Mi. 1.400.- ** 120,—

Finnland

9714 1860 - 1932, reichhaltige, sauber gestempelte, alte Sammlung auf Schaubek-Text, ohne die Spitzen, recht vollständig mit Mi.-Nr. 4-9, 60, 102, 158-160, 164-166, 173-175 etc., Mi. 2.250.- (Abbildungen siehe Onlinekatalog) ⊙ 200,—

9715 1875 - 2000, etwas unorthodoxe Sammlung aus Blankoblocks mit gutem frühen Teil inklusive 13-18, 27-31, 60, 125 etc. gegen Ende postfrische MH, Blocks sowie Aland, Mi. 1.400.- */**/⊙ 140,—

9716 1865 - 1945, saubere Vorkriegssammlung a. altem Text mit einigen besseren frühen Ausgaben wie 6, 8, 9, 12-18 etc., die Jahre ab 1928 sind weitgehend (meist ungebraucht) vollständig, Mi. 1.400.- */⊙ 130,—

9717 1900 - 1964, gestempelte Sammlung auf Borek-text mit mittleren Vorkriegsausgaben, nach 1945-1962 über Strecken fast vollständig, Mi. ca. 550.- ⊙ 50,—

Frankreich

9718 1849 - 1930, alte Vorkriegssammlung a. zeitgen. Text, Erstaussagen ohne die ganz teuren Werte, ab Nr. 18-122 fehlen nur noch Nr. 32 und Kleinwert 41, Allegorie auch einige bessere Typen, später 144-51 *, 211-14 gestempelt, dazu Porto incl. 5,8,10-19 etc., Mi. 4.900.- (Abbildungen siehe Onlinekatalog) 450,—

9719 1849 - 1900, interessante Kollektion Klassik/Semiklassik teils wie üblich, oft Pracht mit vielen besseren Werten incl. Nr. 4-5, 11, 18-23, 36-37, 39, gute Allegorien etc., bitte ansehen, Mi. ca. 2.500.- 180,—

9720 1876 - 1886, umfangreicher Altbestand von über 400 Werten Allegorie ex Nr. 59-84, dabei Mittelwerte, interessant für den Spezialisten, Mi. 680.- ⊙ 50,—

Großbritannien

9721 1840 - 1910: Gestempelte Sammlung aus zeitgenössischem Albentext mit vielen mittleren und besseren Ausgaben ab Nr. 1, 14-15, viele bessere Victoria, 70-71, 117 etc., Mi. 3.400.- ⊙ 280,—

9722 1873 - 1900, sauber gestempelte Kollektion der Victoria-Ausgaben ex Nr. 40-101, dabei viele gute Werte mit schöner Mi.-Nr. 48, 55-59, 62, 64, 71-79, 81-82, 86-97, 101, Mi. 1.850.- ⊙ 170,—

9723 1867, sauber gestempelter Bestand Victoria ex Mi.-Nr. 28-34 in guter Erhaltung mit Mi.-Nr. 28-29 (je 7), 30 (6), 31, 33 (9), 34 (4), dabei breitrandige Marken, Farben, Wasserzeichen, Platten, unbewertet, Mi. 1.700.- ⊙ 150,—

9724 1887 - 1900, interessanter gestempelter Posten der Victoria-Ausgaben ex Nr. 87-97 u. 100-101. Alle Werte, auch die besseren, um viermal bis zwölfmal vertreten, Fundgrube für Farben, Plattenfehler, Wasserzeichen, Mi. billigst 2.150.- ⊙ 130,—

9725 1867, interessante gestempelte Kollektion ex Mi.-Nr. 28-34 mit Mi.-Nr. 28 (6, Plattennummern 4-8, 10), 29, 30 (3, mit Plattennummer 8 zweimal, dabei Brief), 9, Mi.-Nr. 31-32, 33 (3, Plattennummern 4, 6-7), 34, dabei sieben Breitrandige inklusive Mi.-Nr. 32, Mi. ca. 1.400.- ⊙/✉ 130,—

9726 1883 gestempelter Altbestand Victoria ex 72-81, bis auf Nr. 80 alles in kleinen Stückzahlen vorhanden, dazu 74-75* sowie 73, 76 (*), Mi. 1.750.- ⊙/* 120,—

9727	1887 - 1900, interessanter Posten der Victoria-Ausgaben ex Mi.-Nr. 87-97, 100-101, dabei alle Werte mehrfach, meist fünffach bis zehnfach vorhanden, undurchsucht auf Farben, Plattenfehler, Wasserzeichen, Mi. billigst 1.900.-	⊙	120,—
9728	1902 - 1913, umfangreicher, sauber gestempelter Bestand der Ausgabe "König Eduard" ex Mi.-Nr. 102-115, alle Werte mehrfach bis vielfach, undurchsucht auf Farben, Drucke, Wasserzeichen etc., dazu 170 Y, 171 Y, Z, Fundgrube, Mi. 1.600.-	⊙	120,—
9729	1902 - 1913, sauber gestempelter Posten Eduard, ex Mi.-Nr. 102-120, alle Werte bis 1 Sh. mehrfach, dazu Mi.-nr. 115 (2) und 116. Fundgrube für Farben, Drucke, Wasserzeichen, Abarten, Mi. 1.400.-	⊙	100,—
9730	1873 - 1876, interessanter Bestand ex Mi.-Nr. 40-45, dabei Nr. 40 (5), 41 (20), 44 (9), 46 (9), undurchsucht auf Wasserzeichenvarianten und Besonderheiten, Mi. 1.500.-	⊙	100,—
9731	1902 - 1913, variantenreicher Posten der "König Eduard"-Ausgabe, Mi.-Nr. 107-116, dabei die Werte bis 1 Sh. alle mehrfach, dazu die Mi.-Nr. 115 (2), 116 auf Brief mit Mi.-Nr. 166-167, Fundgrube für Farben, Drucke etc., Mi. 1.450.-	⊙	100,—
9732	1880 - 1900, sauber gestempelte Kollektion der "Victoria"-Ausgaben (ex Nr. 55-101), dabei viele bessere Werte, wie Mi.-Nr. 61, 62, 64, 72-79, 81, 86-97, 101 etc., Mi. 1.430.-	⊙	100,—
9733	1876, sauber gestempelter Bestand mit achtunddreißig Werten und einem brief mit 2 1/2 P. Victoria, Mi.-Nr. 47, undurchsucht, auf Platten, Wasserzeichen etc., billigst gerechnet, Mi. 1.200.-	⊙	90,—
9734	1862 - 1865, sauber gestempelter Posten ex Victoria-Ausgaben Mi.-Nr. 19-25 mit 19 (3), 20 (3), dabei zwei breitrandige Werte, 21, 24 (7), 25 (4), dabei die gute Platte "6", Farben etc. unberechnet, Mi. 1.050.-	⊙	80,—
9735	1913 - 1918, kleiner gestempelter Spezialistenposten der Britannia-Ausgabe mit 141I (2x), 143I sowie je 3 weitem Nr. 141 und 142, Mi. billigst 735.-	⊙	65,—

Kanalinseln

9736	1958 - 1998, enorm umfangreiche Sammlung im dicken Wälzer, ab Anfang sowohl postfrisch als auch sauber gestempelt gesammelt und weitestgehend komplett mit den ganzen guten frühen Serien inklusive Porto in beiden Erhaltungen, Guernsey, Jersey, Alderney, Man etc., in diesem Umfang selten zu sehen, Mi. über 5.000.-	**/⊙	450,—
------	---	------	-------

Island

9738	1991 - 2000, postfrische Abo-Sammlung mit zusätzlich gestempelten Ausgaben, dabei u. a. Markenheftchen, Jahrbücher und FDC.	**/⊙/✉	150,—
9739	1876 - 1944, meist gestempelte Vorkriegssammlung ab Nr. 6 B (*), ex 7-15 mit Zähnungen teils doppelt, 83-98, 102, 121 (2) etc., dazu Dienst, Mi. ca. 1.800.-	⊙	140,—

Italien

9740	1945 - 1961, umfangreicher postfrischer Nachkriegsbestand, lagerbuchmäßig geordnet und über Strecken sehr gut besetzt mit besseren Werten wie Nr. 744, 758, 784-85, 804, 807-25, (mit 3x 824-25), 859 (2), 876 (2), 920 etc., Mi. ca. 2.700.- (Abbildungen siehe Onlinekatalog)	**	300,—
------	---	----	-------

Jugoslawien

9741	1945 - 1967, sauber gestempelte Sammlung (mit einigen Dubletten), Schwerpunkt bei den frühen Ausgaben, wie 655-657, 666-716, 738-754, 765-956 etc., Mi. 1.400.-	⊙	140,—
9742	1967 - 1975, gute Teilsammlung, sowohl postfrisch (oft zweifach) als auch (zusätzlich) gestempelt gesammelt inklusive einigen Dubletten, viele bessere Serien, Mi. 650.-	**/⊙	50,—

Lettland

9743	1997, ** CEPT-Kleinbogen als Engros-Lot zu 100 Stück, Mi. 2.000.-	**	70,—
------	---	----	------

Liechtenstein

9744	1945 - 1985, sehr schöne postfrische Sammlung im Borek-Falzos-Album bis auf nur wenige Werte komplett mit allen übrigen guten Spitzenserien, dann Blocks ergänzt durch Kleinbögen (u.a. 590, 614, 734), ganz am Ende fehlen einige billige Werte, Mi. über 3.000.- (Abbildungen siehe Onlinekatalog)	**	300,—
9745	1920 - 1986, */**/o Sammlung in 2 Vordruckalben und einem Einsteckbuch mit Dienstmarken, 4er-Blocksammlung der 70er-Jahre und 4 Dublettenalben	*/**/⊙	120,—
9746	MAXIMUMKARTEN, 1978-1997, kl. Händler-Lagerbestand mit ca. 350 Umschlägen aus ex Nr. 4-153, dabei Nr. 4-32 kpl. (4 mal), Mi.-Nr. 734 mehrfach, alleine der Versandstellenpreis ca. 1200 Franken.	MK	100,—
9747	1945 - 1973, reichhaltiger, sehr sauberer Dublettenposten mit viel Mittelmaterial, besseren frühen Werten wie 248, 288, Europa 60 und schöner Teil danach, Mi. über 1.100.-	**	100,—

Luxemburg

9748	1945 - 1999, gestempelte Sammlung in zwei SAFE-Alben und ab 1960 komplett, dazu eine postfrische Sammlung 1945/98 (ab 1960 fast komplett), sowie eine kpl. postfrische Sammlung der Jahre 1972/98 auf selbstgestalteten Albenseiten und 3 weitere Alben mit postfrischen bzw. gestempelten Marken ab Klassik	⊙	220,—
9749	1960 - 1994, sehr schöne, weit überkomplette postfrische Sammlung, bis 1971 einzeln vorhanden mit einigen Paaren und Viererblocks, danach alles in Paaren (Blocks 2x) vorhanden in bester Aboqualität, Mi. über 1.500.-	**	180,—
9750	1977 - 1993, umfangreiche, postfrische Abolieferung, wobei sämtliche Ausgaben 2x (oft in Paaren) und die Caritasserien 5x vorhanden sind, beste Qualität, Mi. 1.500.-	**	170,—
9751	1959 - 1987, gestempelte, komplette Sammlung im Safe Vordruckalbum, dabei einige frühere Werte und Dubletten, alles sauber rundgestempelt und vieles mit Ersttagssonderstempel	⊙	120,—

Malta

9752	1964 - 1985, postfrische Sammlung, in den Hauptnummern augenscheinlich kpl., in durchweg guter Abo-Qualität, schöne Sammlung aus Sammlernachlass im Borek-Vordruckalbum	**	120,—
------	---	----	-------

Monaco

9753	1885 - 1984, reichhaltige Kollektion, dabei fast kompletter Klassikteil, später viele bessere gestempelte Serien, wie 138-42, 149-62, Bl. 1, 339-356, 538-559, dazu umfangreicher postfrischer Teil ab 1960 mit vielen Blocks und Kleinbögen, Porto mit Nr. 7, 25, 26 etc., bitte ansehen, Mi. deutlich über 5.000.- (Abbildungen siehe Onlinekatalog)	**/*/⊙	400,—
------	--	--------	-------

Niederlande

9754	1964 - 2002, postfrische Abo-Sammlung mit zusätzlich gestempelten Ausgaben, dazu eine zweibändige Schmuck-FDC-Sammlung, hoher Einstandspreis!	**/⊙/✉	120,—
9755	1888 - 1983, Partie mit 112 Belegen, u.a. dabei schöne Satzbriefe aus den 1950er-Jahren, auf hoher See aufgegebene Ansichtskarte aus 1949 mit Paquetbot-Stempel aus Southampton, KLM-Erstflugbeleg 1958 aus Niederländisch-Neuguinea, Ganzsachen, Ansichtskarten, Maximumkarten, Sonderbelege, etc.	✉	100,—

Norwegen

9756	1945 - 1980, Sammlung im selbst gestalteten Blankoalbum, zunächst allermeist gestempelt und ab 1969 dann nur noch postfrisch, inklusive der Lotteriemarke etc. komplett, bitte ansehen.	⊙/**	120,—
------	---	------	-------

Österreich

9757	1956 - 1970, guter postfrischer Markenbestand mit einer ganzen Reihe bessere Ausgaben, dabei 438/39 und sehr viele der späteren Ausgaben in Viererblocks, bitte ansehen, Mi. 600.-	**	65,—
9758	1956 - 1970, gute postfrische Sammlung, ex. 406-719 weitgehend komplett mit vielen besseren Ausgaben, Mi. ü. 500.-	**	65,—

Österreich

9759	1945 - 1970, postfrische Prachtsammlung im SAFE-Album, weitestgehend komplett mit vielen besseren Ausgaben ab 680-837 (ohne 696, aber mit Nr. IV), 854-924, 933-951, 955-985 und ab 988 dann komplett, Mi. 2.300.-	**	280,—
9760	1958 - 1992, Riesenlagerbestand mit Tausenden von Marken, alles bestens postfrisch, chronologisch geordnet, praktisch alle verausgabten Werte in Stückzahlen von um die vierfach bis zwölffach vertreten, ergiebiges Los, Mi. 5.300.-	**	250,—
9761	1890 - 1906, sehr interessanter, umfangreicher Spezialistennachlaß von Aberhunderten Werten Franz Joseph ex Nr. 50-138, alle Werte hieraus mehrfach bis um maximal zwanzigfach pro Sorte vertreten, auch die besseren, Fundgrube für die vielen Zähnungs- und Papiervarianten, billigst gerechnet schon 2.100.-	☉	180,—
9762	1945 - 1978, sehr schöne, durchweg nur sauber rundgestempelte Prachtsammlung, nach den Hitler-Aufdrucken bis auf Nr. 930 und 932 sowie sechs Kleinwerte komplett mit allen guten und Spitzenserien, Vögel etc., sehr gepflegt im Schaubek-Falzos-Album, Mi. 1.600.-	☉	180,—
9763	1946 - 1956, sehr umfangreicher, durchweg nur sauber rundgestempelter Markenbestand, nur Sonderausgaben mit enorm viel Mittelmaterial, der Schwerpunkt liegt auf den vielen Mittelwerten der frühen fünfziger Jahre, Mi. 2.000.-	☉	160,—
9764	1948 - 1955 (ca.), ** Dublettenpartie meist mittelwertiger Sorten mit u.a. MiNr. 878-84 (3 Sätze), 929-32, 943-45 (7), 969 (3), 996 (7), 997 (4), 1006 (3), 1012-16 (2) usw., tfs. in kleinen Einheiten, Mi. 1.600.-	**	150,—
9765	1945 - 1946, postfrischer Bestand meist mittlere und bessere Ausgaben der frühen 50-iger, teils mehrfach, u.a. Mi.-Nr. 878-84, 947-949 (9), 1006, 1018-23 (9) etc., Mi. 1.450.-	**	150,—
9766	1945 - 1960, gestempelte Sammlung im Borek-Album, weitestgehend komplett, es fehlen die Hitler-Aufdrucke und einige frühe kleinere Werte, ab 1947 ist die Sammlung dann bis auf Mi.-Nr. 986-87 vollständig, Mi. ca. 1.200.-	☉	150,—
9767	1945 - 1980, sauber rundgestempelte Nachkriegssammlung auf Behrens-Vordruckblättern mit einigen besseren frühen Ausgaben und ab 1949 bis auf 952-954, 972, 974, 984-987 komplett, Mi. 1.200.-	☉	130,—
9768	1957 - 1966, umfangreicher, durchweg nur sauber Rundgestempelter Lagerbestand Sondermarken in zwei bestens gefüllten Büchern, praktisch alle verausgabten Werte mehrfach, oft um zehnmal vertreten, Mi. 1.650.-	☉	100,—
9769	1962 - 1988, umfangreicher, nur bestens postfrischer Sondermarkenbestand in zwei Büchern, über Strecken mehrfach komplett, fast alles nur in einstelligen Stückzahlen, ansehen, Mi. 1.100.-	**	75,—
9770	1973 - 1980, postfrischer Lagerbestand, durchweg einwandfrei und alle Werte dieses Zeitraums mehrfach in kleinen, einstelligen Stückzahlen vertreten, Mi. 1.150.-	**	60,—
9771	1955 - 1960, postfrischer Bestand Sonderausgaben aus der zweiten Hälfte der fünfziger Jahre, ex 1012-1083 sind alle (oft in kleineren Stückzahlen) inklusive der besseren Serien vertreten, Mi. 460.-	**	50,—
9772	1945 - 1955, gut gefülltes Album mit sauber ungebrauchten frühen Ausgaben- wenig auch ungebraucht ohne Gummi-, viel Material mit Nr. IV (3), 693-696, 838-853, 878-884 sowie besseren Werten bis 1955.	*/(*)	50,—
9773	1977 - 1991, postfrische Sammlung auf Vordrucktext im blauen Klemmbinder	**	30,—

Österreich Feldpost

9774	Reichhaltige, allermeist gestempelte Kollektion mit einigen Dubletten und besseren Werten, dabei gute Zähnungen, wie 25 C gestempelt, 71-72 A, B gestempelt, Nr. 48 Briefstück, Italien 24-25, Rumänien 1-17 (2) etc., Mi. über 1.000.-	*/☉	100,—
9775	Sammlung auf KABE-Text, durchweg sauber gestempelt inklusive besserer kompletter Serien, wie Nr. 22-75, Ausgabe für Serbien 22-42 etc., Mi. 450.-	☉	60,—

Polen

9776	1958 - 1990 (ca.), umfangreicher, sauberer Bestand von ca. 400 Ganzsachen, teils Umschläge, überwiegend gebrauchte Sonderganzsachen, dabei zahlreiche klare Werbe- und Sonderstempel, Fundgrube	☒	150,—
------	---	---	-------

Rußland

9777	1989, Gorbatschow-Besuch in Deutschland, 30 gestempelte Kleinbogen der Mi.-Nr. 5955 aus Abobezug. Mi. 750.-	☉	50,—
------	---	---	------

Schweden

9778	1855 - 1979, umfangreiche, gut besetzte alte Sammlung mit vielen guten frühen Ausgaben, wie Nr. 17, 26, 54, 86-95 etc., ab 1917 bis 1971 ist die Sammlung dann bis auf ganz wenige Ausnahmen komplett, am Ende auch einiges postfrisch, bitte ansehen, Mi. über 2.000.-	☉	200,—
9779	1944 - 1985, Sammlung, bis 1964 augenscheinlich komplett */** (ab 1956 **), dabei viele Zähnungen, ab 1965 sauber gestempelter Teil, Mi. 700.-	*/**/☉	80,—

Schweiz

9780	1861 - 1944, Sammlung im Leuchtturm-Falzos-Album, allermeist sauber gestempelt, teils auch postfrisch oder ungebraucht, ab besseren frühen Werten, wie Nr. 9, 12, 13-17, 27 geprüft etc., ab 1907 ist die Sammlung dann im Markenteil bis auf 145-152 komplett, dazu Bl. 2-4, 8-10, Mi. 5.400.- (Abbildungen siehe Onlinekatalog).	☉/**/*	550,—
9781	1945 - 2015, umfangreiche, sehr reichhaltige Sammlung auf losen Blankoblättern aufgezogen, im Markenteil ab Nr. 464 über viele Jahre augenscheinlich komplett, dabei 518 FDC, seltene 533 I, auch die modernen Ausgaben um 2000 - 2015 teils sehr gut vertreten, einiges auch postfrisch, wie 529-540, Evangelisten etc., bitte besichtigen, Mi. ca. 3.500.-	☉	320,—
9782	1969 - 1982, umfangreicher, ausgesucht sauber gestempelter Bestand, fast der gesamte Zeitraum viermal komplett vorhanden, vieles in (zentrisch gestempelten) Viererblocks inklusive Randrucke etc., schönes Los, Mi. 900.-	☉	70,—

Schweiz Flugpost

9783	1939, zehn Luftpostbriefe mit guten Frankaturen, dabei Europaflug Nord, Pro Aero Meldeflug, Ballonpost, Sonderflug "Zürich-Genf" etc.	☒	80,—
9784	1936, 12 Flugpostbriefe mit guten Frankaturen, u.a. Mi. 233, 293b	☒	80,—
9785	1941 - 1943, sechs Luftpostbriefe, dabei Sonderluftpost "30 Jahre Alpenflug" (SLK 43.1), Pro Aero 1941, Sonderflug Bouchs-Payerne etc.	☒	60,—
9786	1940, sieben Luftpostbriefe mit guten Frankaturen, dabei Erstflug "Locarno-Barcelona", Sonderluftpost Nationalspende und Rotes Kreuz (SLK 40.2a,d,m,p) etc.	☒	60,—
9787	1944, 7 Luftpostbriefe, dabei u.a. 4 Sonderflugbelege "Zürich-Bern-Lausanne-Genf" mit allen Etappen, teils nach Deutschland mit Wehrmachtszensur, tadellose Erhaltung	☒	50,—
9788	1929, 4 Luftpostbelege, dabei 3 Bundesfeierkarten mit Schweizer-Ballonpost "Landung bei Tegerfelden" (SLK 29.6) und Flugpostbrief mit Einzelfrankatur Mi. 234x "Genf-Basel", je tadellos	☒	50,—

Ungarn

9789	1871 - 1944, sehr reichhaltige Vorkriegssammlung ab Steindruck mit Nr. 1, 3-6, Schwerpunkt in den Jahren 1915 - 1944, diese im Markenteil weitgehend komplett mit Zeppelin, 484-487 gestempelt, 502-510 und viele der Nachfolgenden postfrisch, Mi. 2.400.- (Abbildungen siehe Onlinekatalog)	☉/**/*	220,—
9790	1961 - 1974 (ca.), Partie mit besseren Werten in ungebrauchter, postfrischer und gestempelter Erhaltung, dabei schöne Motive wie "Sport" und "Weltraum", alles in fehlerfreier Erhaltung, Mi. ca. 1.150.-	**/*/☉	180,—
9791	1945 - 1976, sehr schöner Posten Blocks und Kleinbögen, Schwerpunkt bei den guten frühen Ausgaben, wie Bl. 19, 27B, 28A-C, die Kleinbögen 999, 1034, 1035 etc., Mi. 800.-	**	100,—

Liquidation

Die Lose der Liquidationsauktion (**Lose 9407 – 9819**) sollen möglichst vollständig verkauft werden, es sind deshalb für Lose der Liquidationsauktion Untergebote bis 30 % unter Ausruf möglich – natürlich nur, wenn kein höheres Gebot einget! Für Lose, die gegen »Gebot« ausgerufen sind, ist das Mindestgebot 10 Euro! **Nutzen Sie diese Gelegenheit!**

9792	1871 - 1931, interessanter alter Bestand ab Mi.-nr. 7 a, b, 15-25 mit teils besseren Zähnungen, 27-52 spezialisiert, aber billigst gerechnet, 435-437, 468-470, Zeppelin, Mi. ca. 700.-	☉/**/*	50,—
UNO - alle Postverwaltungen			
9793	1987 - 2000, postfrische und zusätzlich gestempelte Sammlung in 3 Einsteckbüchern inkl. UNTEA, desweiteren eine 3 bändige Sammlung Schmuck-FDC und Maximumkarten, alles aus Abobezug!	**/☉/✉	120,—
9794	1951 - 1980 (ca.), schöne postfrische Sammlung incl. Block 1 und UNTEA-Satz, vieles mehrfach bzw. auch gestempelt gesammelt bzw. auf Brief, dabei Block 1 auf FDC	**	100,—
Vatikan			
9795	1964 - 1993, postfrische, komplette Sammlung im Safe Vordruckalbum, dazu einige Dubletten, dabei auch einige Blocks.	**	100,—
9796	1983 - 1991, komplette Garnitur von 9 Jahrbüchern inkl. Nr.1, hoher Einstandspreis.	**	100,—
Übersee			
9797	1948 - 1985, abwechslungsreiche, bunte und zugleich interessante Partie mit 80 Belegen aus vielen fernen Ländern, u.a. dabei Erstflugbriefe mit Block-Frankaturen aus Paraguay und Uruguay (insges. 11 Stück), mehrere Belege Himalaja Expeditionspost und SOS-Kinderdorf inkl. Israel Kamelpost, Uganda MiNr. A 601 (Elefanten) auf Maximumkarte etc.	✉	100,—
Israel			
9798	1948 - 1998, sehr saubere, umfangreiche gestempelte Sammlung in zwei Bänden, ab Nr. 10 komplett, zunächst ohne Halbtal/Tab, ab ca. 1964 dann nur noch Volltab inklusive Porto komplett, Bl. 43 B, Zusammendruckbogen, 286 Bogen, 1184 Zusammendruckbogen etc., schönes Objekt, besichtigen, Mi. 3.350.-	☉	300,—
9799	1966 - 1994, postfrische Sammlung, durchweg gute Erhaltung in drei Borek-Alben, bis auf ganz wenige Ausnahmen komplett inklusive allen Blocks, auch dem seltenen Block 43 B, ergänzt mit Markenheftchenbögen, Kleinbögen etc., Mi. 2.300.-	**	200,—
9800	1948 - 1965, postfrische Sammlung (anfangs ganz wenig sauber mit Falz, ungebraucht) mit vielen guten Ausgaben, Besonderheiten, wie 22-27 KZ, 28-29 KZ, Bl. 1, Porto 1-5 etc., schöne Sammlung mit hohem Katalogwert, besichtigen.	**	150,—
9801	1948 - 1968, postfrischer und etwas gestempelter Lagerbestand ohne TAB's ab einem guten Teil "Münzen" mit u.a. Nr. 9 (etwas gummi-stumpf), Zähnungsvarianten usw.; nur der Teil bis 1958 ü. 1.700.- Mi.(natürlich ohne TAB gerechnet). Dazu reichlich ab 1959 mit u.a. Viererblocks mit Platten-Nr. usw.	**/☉	150,—
9802	1955 - 1973, in beiden Erhaltungsformen ** und gest. zusammengetragene Slg. mit TAB auf weißen Steckseiten in drei SAFE-Dual-Ringbindern. Dabei die Ausgaben ab ca. 1967 meist als Unterrand-5er bzw. 4er-Streifen gesammelt. Die gest. Ausgaben sehr sauber mit Rundstempeln, Mi. ca. 1.900.-	** , ☉	140,—
9803	1967 - 1999, postfrische Sammlung in drei sauberen Lindner-Vordruckalben, nicht komplett - vieles mit Fulltab, dazu noch diverse Jahrbücher.	**	120,—
9804	1952 - 1985, postfrische Sammlung, umfangreich und komplett im dicken Album, anfangs Halbtal und Volltab, ab ca. 1964 nur noch Volltab, ergänzt durch Zusammendruckbögen und eine größere Zahl im Mi. nicht verzeichneter privater (?) Bögen, interessantes Objekt, ansehen.	**	120,—
9805	1982 - 1995 (bis Nr. 1348), bis auf Nr. 897-916 KB und Bl. 43-47 kpl. FDC-Slg., sauber auf schwarzen Lindner-Omnia-Einsteckblättern in drei Ringbindern. Dabei der ungezähnte Bl. 43 B in Faltpappe der Post, Mi. für lose Marken bereits 1.150.-	✉	100,—
9806	Lot mit 12 verschiedenen Internat. Antwortscheinen ab zwei Stück Alt-Palästina (einmal nicht gestempelt, einmal mit Registered-Stpl!), sonst aus 1971 - 1975, selten angeboten.	✉	50,—
9807	1970er-Jahre, Partie Phosphorstreifen-FDC der Dauerserie "Landschaften", die später erschienen sind. Nur die Ausgaben bewertet, deren Stempeldaten mit denen im "Bale"-Katalog angegebenen Daten übereinstimmen, Katalogwert über 650.- \$	✉	50,—
Uno New York			
9808	1952 - 1999, umfangreiche Sammlung Ganzsachen ab Anfang, sowohl ungebraucht als auch Ersttag, recht vollständig mit ca. 70 Belegen, dazu weitere 30 Genf/Wien, dekoratives Los.	*/☉	50,—
Ansichtskarten - Posten			
9810	MOTIVE, */o, Bestand von über 500 kleinformatigen color-Motivkarten, dabei Sehenswürdigkeiten, Burgen & Schlösser, Landschaften, Gemälde, Blumen, Liebende, , etc., dem Anschein nach nur Deutschland	✉	120,—
Motive			
9811	750 JAHRE BERLIN und UPU HAMBURG 1984, Alle Welt, 2 Motivsammlungen in 5 Bänden aus Abobezug, dabei Numisbriefe, hoher Einstandspreis.	**/✉	130,—
9812	50 JAHRE TAG DER BRIEFMARKE, Europa, postfrische Motiv- Abosammlung in 2 roten Ringbindern, dabei teils bessere Ausgaben, hoher Einstandspreis	**	130,—
9813	750 JAHRE BERLIN, Alle Welt, **/BF, saubere Abo-Sammlung in 3 roten Lindner Ringbindern mit 151 Lindner Vordruckblättern, dabei postfrisches Material, Briefe, Ganzsachen, Sonderdrucke, etc., enormer Einstandspreis	**/✉	100,—
9814	SCHIFFE/-POST, Alle Welt, ca. 1966 - 1987, Sammlung auf über 200 Blättern mit Hunderten von Briefen, dabei fast alle Belege mit Cachetstempel u.a. USS "Olympia", "Houston", Tullibbee", diverse amerik. Fregatten, SSS "Gorch Fock", "Deutschland", U-Bootgeschwader, Marineschiffspost, etc.	✉	100,—
9815	OLYMPIADE 1956 - 1972, außergewöhnliche postfrische Kollektion mit UNGEZÄHNTEN statt gezähnten Marken- und Block-Ausgaben aus LIBERIA zu versch. Olympischen Spielen, dabei MiNr. 498/501 (diese vier Marken Falzspur), 786/791, 810/815 u. 826/831 sowie Block 41, 42, 46, 55, 58 u. 60, in dieser Form je nur in kleinen Auflagen an besondere Empfänger abgegeben!	**	50,—
9816	OLYMPIADE 1980, Basketball, Zentralafrikanische Republik MiNr. 653 bis 657 in fünf postfrischen ungezähnten Sonder-Blocks. In dieser Form nur in kleiner Auflage an besondere Empfänger abgegeben!	**	50,—
9817	100 JAHRE WELTPOSTVEREIN 1874 - 1974, postfrische Abosammlung mit vielen Satz- und Blockausgaben auf 39 Vordruckseiten, enormer Einstandspreis!	**	50,—

VERSTEIGERUNGSBEDINGUNGEN

Entsprechend den vom Bundeskartellamt genehmigten und vom Bundesverband Deutscher Briefmarkenversteigerer e.V., Wiesbaden empfohlenen Versteigerungsbedingungen

1. Der Versteigerer handelt im eigenen Namen als Kommissionär für Rechnung der Einlieferer, die unbenannt bleiben.
2. Der Versteigerer behält sich das Recht vor, während der Versteigerung – unter Wahrung der Interessen der Einlieferer – Nummern des Kataloges zu vereinen, zu trennen, außerhalb der Reihenfolge auszubieten oder zurückzuziehen.
3. Die zur Versteigerung kommenden Sachen können vor der Auktion besichtigt und geprüft werden. Die nach bestem Wissen und Gewissen vorgenommenen Katalogbeschreibungen sind keine Garantien im Rechtssinn. Der Versteigerer übernimmt keine Haftung für Mängel, soweit er die ihm obliegenden Sorgfaltspflichten erfüllt hat. Außer bei Sammlungen verpflichtet er sich jedoch, wegen begründeter Mängelrügen, die ihm bis spätestens vier Wochen nach Auktionsschluss (im Nachverkauf 4 Wochen nach Rechnungsdatum) angezeigt werden müssen, innerhalb der Verjährungsfrist von 12 Monaten seine Gewährleistungsansprüche gegenüber dem Einlieferer geltend zu machen. Die Haftung für Körper- und Gesundheitsschäden bleibt unberührt. Die Frist läuft auch, wenn die Lose nicht fristgerecht angenommen werden. Im Falle erfolgreicher Inanspruchnahme des Einlieferers erstattet er den gezahlten Kaufpreis einschließlich Aufgeld zurück; ein darüber hinausgehender Anspruch ist ausgeschlossen. Mängel, die sich aus der Katalogabbildung ergeben, können nicht Gegenstand einer Reklamation sein. Katalogpreisangaben sind unverbindlich und gelten als circa, Fehler bei der Angabe der Katalogpreise können keine Reklamation begründen. In allen Fällen des Punkt 3 bleibt die Haftung für Körper- und Gesundheitsschäden unberührt.
4. Der Zuschlag erfolgt nach dreimaligem Aufruf an den Höchstbietenden. Der Versteigerer kann den Zuschlag in begründeten Fällen verweigern oder unter Vorbehalt erteilen. Er kann den Zuschlag zurücknehmen und die Sache erneut ausbieten, wenn ein rechtzeitig abgegebenes Gebot übersehen worden ist oder wenn der Höchstbietende sein Gebot nicht gelten lassen will oder sonst Zweifel über den Zuschlag bestehen.
5. Mit der Erteilung des Zuschlags geht die Gefahr für nicht zu vertretende Verluste oder Beschädigungen auf den Erwerber über. Das Eigentum an der ersteigerten Sache wird erst mit vollständigem Zahlungseingang beim Versteigerer auf den Erwerber übertragen.
6. Der Zuschlag verpflichtet zur Abnahme. Die Sachen sind sofort nach der Auktion in Empfang zu nehmen. Soweit nicht bei Auftragserteilung anders angegeben, wird die ersteigerte Ware bei schriftlichen oder telefonischen Geboten oder wenn der Bieter die Ware nicht sofort übernimmt, auf Kosten und Gefahr des Bieters zugeschickt.
7. Die zu versteigernden Lose werden differenzbesteuert verkauft. Liefern wir die Ware innerhalb der Europäischen Union aus, bezahlt der Käufer ein Aufgeld von 23,8% vom Zuschlagpreis, weiterhin je Los eine Losgebühr von 3,- EUR (beides einschließlich gesetzlicher Mehrwertsteuer) sowie Versandkosten und Versicherung. Liefern wir die Ware in ein Land außerhalb der Europäischen Union, bezahlt der Käufer ein Aufgeld von 20% vom Zuschlagpreis, weiterhin je Los eine Losgebühr von 3,- EUR sowie Versandkosten und Versicherung. Führt der Käufer die Ware in ein Land außerhalb der EU aus, kann die Mehrwertsteuer evtl. erstattet werden. Für Goldmünzen, die umsatzsteuerbefreit sind, zahlt der Käufer ein Aufgeld von 20% vom Zuschlagpreis, weiterhin je Los eine Losgebühr von 3,- EUR sowie Versandkosten und Versicherung. Lose, die nach der Losnummer mit einem * markiert sind, stammen von Einlieferern außerhalb der EU. Soweit diese Lose innerhalb der EU ausgeliefert werden, werden hierfür 7 % Importabgaben auf den Zuschlagpreis berechnet. Da wir differenzbesteuert verkaufen, kann die Mehrwertsteuer nicht ausgewiesen werden.
8. Der Rechnungsbetrag ist mit dem Zuschlag fällig und zahlbar in bar oder durch bankbestätigten Scheck. Zahlungen auswärtiger Erwerber, die schriftlich oder telefonisch geboten haben, sind binnen 10 Tagen nach Rechnungsdatum fällig. Der Erwerber hat erst nach vollständiger Zahlung des Rechnungsbetrags Anspruch auf Aushändigung der ersteigerten Lose. Wer für Dritte bietet, haftet neben diesen.
9. Bei Zahlungsverzug werden Zinsen in Höhe von 8% über Euribor als Verzugszinsen berechnet. Im übrigen kann der Versteigerer wahlweise Erfüllung oder nach Fristsetzung Schadensersatz wegen Nichterfüllung verlangen; der Schadensersatz kann dabei auch so berechnet werden, dass die Sache in einer neuen Auktion nochmals versteigert wird und der säumige Käufer für einen Mindererlös gegenüber der früheren Versteigerung und die besonderen Kosten der wiederholten Versteigerung einschließlich der Gebühren des Versteigerers aufzukommen hat. Preisabsprachen unter Bietern sind ausdrücklich untersagt und ziehen den sofortigen Ausschluss aus der Versteigerung nach sich. Es gilt für jeden Fall der Zuwiderhandlung eine Vertragsstrafe von 10.000,- EUR als vereinbart, Schadensersatzansprüche bleiben davon unberührt.
10. Mit der Abgabe von Geboten für Lose aus der NS-Zeit, die mit NS-Emblemen und/oder NS-Symbolen versehen sind, verpflichtet sich der Bieter dazu, diese lediglich für historisch-wissenschaftliche Zwecke bzw. Sammelzwecke zu erwerben und in keiner Weise propagandistisch im Sinne des § 86 StGB zu benutzen.
11. Die Versteigerungsbedingungen gelten sinngemäß auch für den Nachverkauf. § 312d BGB findet keine Anwendung.
12. Erfüllungsort ist Bonn. Es gilt ausschließlich deutsches Recht. Das UN-Abkommen über Verträge des internationalen Warenkaufs finden keine Anwendung.
13. Sollte eine der vorstehenden Bedingungen ganz oder teilweise unwirksam sein, bleibt die Gültigkeit der übrigen davon unberührt.
14. Die Europäische Kommission stellt eine Plattform zur Online-Streitbeilegung (OS) bereit, die Sie hier finden <https://ec.europa.eu/consumers/odr/>. Verbraucher haben die Möglichkeit, diese Plattform für die Beilegung ihrer Streitigkeiten zu nutzen. Zur Teilnahme an einem Streitbeilegungsverfahren sind wir nicht verpflichtet und nehmen auch nicht freiwillig teil.

Conditions of Sale

For information only, the German text is to be taken authoritative

According to the conditions approved by the German Bundeskartellamt - Recommendations of the Bundesverband Deutscher Briefmarkenversteigerer e.V., Wiesbaden

1. The auctioneer acts in his own name for the account of his client, who remains anonymous (as commission agent).
2. The auctioneer reserves the right to combine or separate lots listed in the catalogue, to change the order of the lot numbers or to withdraw any lot from the auction.
3. The lots to be sold at auction may be examined and checked before the auction. The descriptions in the catalogue are made to the best of the auctioneer's knowledge and belief, are, however, not guaranteed. The auctioneer is not liable for any mistakes. He commits himself, however, to transmitting complaints to the customer if such claims are filed within a period of 28 days after the auction. The auctioneer may extend this time limit under special circumstances. Liability for damage on health and body will not be affected. In the case of a justified claim, the auctioneer will refund the purchase price only and not further charges. Faults visible on images on the catalogue may not be subject to such claims. Catalogue values are not binding and have to be seen as approximate, they may not be the cause for a return.
4. The lot is knocked down when no higher bid follows after the last bid has been called three times. The auctioneer reserves the right to reject the bid or accept it with reservations. He may cancel the bid knocked down if the highest bidder does not want his bid to be valid, or if otherwise a dispute concerning the bid knocked down arises.
5. The knocking down transfers the risk of possible losses, damages or mistakes to the purchaser. The items become the property of the purchaser after payment is complete.
6. The knocking down binds the bidder to take and pay for the lot(s). Should the purchaser desire forwarding of the lot(s) purchased in the auction, it will be effected at his expense and risk. The bidder is bound to his bid for the period of up to four weeks. If bidding is made by phone or writing, lots will be dispatched to the bidder at his cost and his risk, if not a different agreement is made.
7. The sale of auction lots is subject to differential taxation. If we ship lots inside the EC, the buyer shall pay a buyers premium of 23,8% of the hammer price and a lot fee of 3,- EUR per lot (both including VAT), also costs of shipping and insurance. If we ship lots to a country outside the EC, the buyer shall pay a buyers premium of 20% of the hammer price and a lot fee a 3,- EUR per lot, also costs of shipping and insurance. If the goods are exported outside the EC by the buyer himself, it may be possible to refund VAT. For gold coins that are exempt from VAT, the buyer shall pay a buyers premium of 20% of the hammer price and a lot fee a 3,- EUR per lot, also costs of shipping and insurance. Lots marked with a * after the lot number come from consignors outside the EU. Insofar as these lots are delivered within the EU, 7% import duty will be charged on the hammer price.
8. Purchase price and commissions are payable at once by floor bidders. External bidders must pay the auction bill on receipt. The bidder for a third-party will be held liable as a primary obligor along with the third-party. The purchaser has the right to receive the lots just after payment is made.
9. Any amounts not received by the auctioneer within 15 days after the auction or receipt of the auction bill, will incur 1% interest for every new month. If the purchaser refuses to pay the lot(s) or if any payment is not settled within a fixed time period, the auctioneer may demand the non-performance. Pricing agreements between bidders are forbidden and will lead to exclusion from the auction. A contractual penalty of 10.000,- EUR for each case of price agreements has to be paid. A compensation may also apply.
10. The bidder agrees for lots with NS-Signs, not to use them in any way for propagandistic purposes (§ 86 StGB).
11. These conditions are valid for the sale after the auction. The § 312d BGB will not be used.
12. Bonn will be named as the court of jurisdiction. The contract of auction is subject to German law only.
13. In the case that any of the above stipulations become void in part or in whole, all other stipulations remain valid.
14. The European Commission provides a platform for online dispute resolution (OS) which is accessible at <https://ec.europa.eu/consumers/odr/>. We are not obligated and do not participate voluntarily in a dispute resolution process.