

---

# Dr. Reinhard Fischer

Auktions- und Handelshaus für Briefmarken und Münzen e.K.

Joachimstraße 7 - 53113 Bonn  
Telefon +49(0)228/263130 | Fax +49(0)228/213 381  
<https://www.reinhardfischerauktionen.de>  
E-Mail: [info@briefmarkenauktion.net](mailto:info@briefmarkenauktion.net)

## 178. Versteigerung

**22. Januar 2021** ab 12 Uhr

**23. Januar 2021** ab 11 Uhr

**Alle Auktionen finden in unseren eigenen Räumen in der Joachimstraße 7, 53113 Bonn statt. Besichtigung und Warenempfang ebenfalls in unseren Räumen.**

Bei persönlicher Teilnahme **melden Sie sich bitte telefonisch vorher an.**  
Wir reservieren Ihnen dann einen Platz im Auktionssaal mit ausreichend Abstand.  
**Ohne vorherige Anmeldung ist keine Teilnahme an der Auktion möglich.**

### Besichtigung

Ab 11.01.2021 bis Aufruf des jeweiligen Loses

**Bitte vereinbaren Sie einen persönlichen Besichtigungstermin.**

Wir richten es dann so ein, dass sie mit ausreichend Abstand zu anderen Kunden besichtigen können, im Regelfall werden Sie im Raum der einzige Besichtiger sein.

### Auktionsverlauf

**22.01.2021**

**Schmuck und Briefmarken Einzellose** (Lose 1–4533) ab 12 Uhr

**23.01.2021**

**Briefmarken Einzellose** (Lose 4534–8485) ab 11 Uhr

**Briefmarken Sammlungen** (Lose 8486–9376) ab 15 Uhr

Farbfotos aller Einzellose und Atteste — auch der im Katalog nicht abgebildeten Lose — finden Sie im Onlinekatalog.

**Ebenso finden Sie dort 3595 im Katalog nicht aufgeführte Lose!**

Besuchen Sie uns im Internet und nutzen Sie die leistungsstarke Suchmaschine sowie die komfortablen Möglichkeiten unseres Onlinekatalogs auf: [www.reinhardfischerauktionen.de](http://www.reinhardfischerauktionen.de)

---

Inhaltsverzeichnis					
	Einzellose	Sammlungen		Einzellose	Sammlungen
<b>Versteigerungsbedingungen</b>	<b>8</b>		Reichenberg	74	
<b>Schmuck</b>	<b>9</b>		Flämische Legion	75	
<b>am 22.01.2021 ab 12.00 Uhr</b>			Französische Legion	76	
<b>Altdeutschland</b>	<b>11</b>	<b>127</b>	Frankreich Dünkirchen	77	
Baden	11	127	Frankreich St. Nazaire	84	
Bayern	12	127	Laibach	85	
Bergedorf	14		Litauen	86	
Hamburg	15	127	Montenegro	87	
Hannover	15	127	Rußland	87	
Helgoland	16		Serbien	88	133
Oldenburg	16	128	Sarny	94	
Preußen	17	128	Zara	94	
Sachsen	19	128	Feldpostbriefe im II. Weltkrieg	95	
Thurn & Taxis	20	128	Feldpostmarken	95	
Württemberg	22	129	Propaganda im II. Weltkrieg	96	
Norddeutscher Postbezirk	23	129	<b>Deutsche Lokalausgaben</b>	<b>96</b>	
<b>Deutsches Reich</b>	<b>24</b>	<b>129</b>	Bad Gottleuba	96	
Hufeisenstempel	24		Finsterwalde	97	
Brustschilder	25	129	Großräschen	97	
Dienstmarken	39		Netzschkau-Reichenbach	98	
Markenheftchenbogen	39		<b>Deutschland nach 1945</b>	<b>99</b>	<b>133</b>
Markenheftchen	40		<b>Alliierte Besetzung</b>	<b>99</b>	<b>133</b>
Markenheftchenblätter	39		<b>SBZ</b>	<b>99</b>	133
Zusammendrucke	39	130	DDR	105	134
Zeppelinpost/Flugpost	42		ZKD	106	
Zeppelinpost nach Sieger	42	130	<b>Berlin</b>	<b>106</b>	<b>134</b>
Zeppelinpost - Vertragsstaaten	44		Berlin Zusammendrucke	107	
Katapultpost	45		<b>Französische Zone</b>	<b>107</b>	<b>135</b>
<b>Dt. Auslandspostämter/Kolonien</b>	<b>45</b>	<b>131</b>	Bizone	108	135
China	46	131	<b>Bundesrepublik Deutschland</b>	<b>111</b>	<b>136</b>
Marokko	48	131	<b>Europa</b>	<b>113</b>	<b>137</b>
Türkei	49	131	Frankreich	113	138
Deutsch-Neuguinea	51	131	Italien	114	138
Deutsch-Ostafrika	54	131	Jugoslawien	115	
Deutsch-Südwest-Afrika	55	132	Liechtenstein	117	138
Kamerun	57	132	Luxemburg		138
Karolinen	58	132	<b>Österreich</b>	117	139
Kiautschou	59	132	Russland	118	139
Marianen	60		<b>Schweiz</b>	119	139
Marshall-Inseln	60		Vatikan	122	140
Samoa	61	132	<b>Übersee</b>	<b>122</b>	<b>140</b>
Togo	61	132	Volksrepublik China	122	140
Ozeanreederei	62	132	Literatur/Kataloge	123	
<b>Deutsche Gebiete 1914-1935</b>	<b>63</b>	<b>132</b>	Ansichtskarten		206
Belgien	63	132	Motive		206
Rumänien	64		<b>Zubehör</b>	124	
Marienwerder	65		<b>Sammlungen</b>		<b>125</b>
Oberschlesien	65		<b>am 23.01.2021 ab 15.00 Uhr</b>		
Danzig	66	132	<b>Nachlässe/Fundgruben</b>		<b>125</b>
Memel	68		<b>Liquidation</b>	<b>141</b>	<b>142</b>
Saar	69	133			
<b>Deutsche Besetzungsausgaben</b>					
<b>im II. Weltkrieg/Feldpost</b>	<b>74</b>	<b>133</b>			
Karlsbad	74				

**Sehr geehrte Freunde der Philatelie,**

heute, am Tag der Drucklegung unseres Kataloges zur Januarauktion 2021 haben die Länderministerpräsidenten und die Bundeskanzlerin einen weitgehenden Lockdown bis zum 10. Januar 2021 beschlossen. Wenn ich an die gleiche Zeit im Vorjahr zurückdenke, hätte sich damals niemand vorstellen können, wie stark unser Leben durch die Corona-Pandemie im Jahr 2020 geprägt sein würde.

Jetzt wird es noch ein Weg von einigen Monaten mit erheblichen Einschränkungen sein, bis dann hoffentlich Impfstoffe eine weitgehende Normalität zurückbringen werden.

Trotz aller Widrigkeiten beenden wir das Jahr 2020 – das mit Abstand erfolgreichste Jahr unserer Firmengeschichte – in Dankbarkeit. Der **Gesamtumsatz dürfte ohne MwSt. 9,4 Millionen € überschreiten**, drei der sechs Auktionen dieses Jahres hatten siebenstellige Umsätze, die 177. Auktion und gleichzeitig erste Münzauktion unter dem Namen »Rhenumis« im November dieses Jahres überschritt sogar die Marke von 2,7 Millionen € Umsatz.

**Ich möchte allen Kunden und Mitarbeitern danken, dass sie diesen beeindruckenden Erfolg in einem so schwierigen Jahr möglich gemacht haben.**

Zum Jahresauftakt haben wir ein exzellentes Angebot für Sie zusammengestellt. Insgesamt sind es fast **9400 Lose mit einem Gesamtausruß von 1,1 Millionen €**.

Sehr interessant sind z. B. weitere gerade frisch geprüfte Stücke aus der Sammlung »**Schwanthaler Höhe**« wie eine postfrische DR 11 in Luxus-

qualität, ein gestempelter großer Weihnachtsblock der SBZ ohne Durchstich oder eine Österreich 466b postfrisch.

Weiterhin beachtenswert: die Auflösung einer schönen **Sammlung Altdeutschland** mit vielen hochwertigen Standardausgaben, vielen postfrischen Werten, aber auch Mühlradstempeln von Bayern und Nummernstempel von Thurn & Taxis.



Ebenso schön auch **Deutsche Kolonien und Auslandspostämter** mit einer Vielzahl von postfrischen Werten genauso wie Spitzenwerten und Stempeln.

Bitte beachten Sie: **Besichtigung und persönliche Teilnahme an der Auktion ist nur bei entsprechender telefonischer Voranmeldung möglich.** Nur so haben wir die Möglichkeit, die entsprechenden Sicherheitsabstände einzuhalten.

**Falls die Auktion als Präsenzauktion nicht stattfinden kann, wird sie als reine Online-Auktion stattfinden.**

Sie müssen aber selbstverständlich nicht persönlich anwesend sein, um sich an der Auktion zu beteiligen. Wir nehmen Gebote schriftlich, per Fax oder über unser Online-System an, außerdem gibt es die Möglichkeit, online live zu bieten.

**Besichtigung**

**in unseren Räumen in der Joachimstraße 7, 53113 Bonn**

Ab 11.01.2021 bis Aufruf des jeweiligen Loses  
(nach vorheriger telefonischer Vereinbarung)

**Auktionsverlauf**

**Den detaillierten Auktionsverlauf finden Sie auf der ersten Seite des Katalogs.**

Alle Auktionen finden in unseren Räumen in der Joachimstraße 7, 53111 Bonn statt. Besichtigung und Losübernahme ebenfalls in unseren Geschäftsräumen!

Bitte melden Sie sich unbedingt für die persönliche Teilnahme an der Auktion vorher telefonisch an!

Wir reservieren Ihnen dann einen Platz im Auktionssaal mit ausreichend Abstand. **Ohne vorherige Anmeldung ist keine Teilnahme an der Auktion möglich.**

**Wie das geht, können Sie unter dieser Internetadresse nachlesen:**

**<https://reinhardfischerauktionen.de/de/auktionen/informationen/live-bidding/>**

**Selbstverständlich beantworten wir Ihnen gerne dazu alle Fragen.**

Frohe Weihnachten und ein glückliches neues Jahr wünscht Ihnen

Ihr

**Fotos**

der Lose finden Sie auf den Fototafeln am Anfang und am Ende des Katalogs.

- Zuerst Abbildungen in 100 % bzw. 50 % (Briefe) Originalgröße, im Katalogtext gekennzeichnet als »FP« nach der Losnummer.
- Danach finden Sie eine neue Sektion mit Abbildungen in 80 % und 40 %.

Im Onlinekatalog unter <https://auktion.reinhardfischerauktionen.de> sind alle Einzellose abgebildet, außerdem alle Atteste.

Sie können die Bilder am Bildschirm auch vergrößern. Ebenso sind auch zahlreiche Sammellose vollständig oder in Auszügen dort abgebildet!

**Prüfvorbehalte**

müssen bei Gebotsabgabe genannt werden, ansonsten kann die Reklamationsfrist nicht verlängert werden. Wegen der z. T. sehr langen Bearbeitungszeit von Prüfsendungen bitten wir dafür um Verständnis!

**Schriftliche Gebote**

werden von uns »interessewährend« ausgeführt. Das bedeutet: Sie erhalten das Los, egal wie hoch Sie bieten, immer eine Steigerungsstufe über dem zweithöchsten Gebot – wenn niemand gegenbietet, zum Ausruf. Beispiel: Sie bieten für ein Los mit Ausruf 100,- €, das Sie unbedingt haben möchten, 900,- €. Das zweithöchste Gebot liegt bei 110,- €. Sie erhalten das Los für 120,- €. Meist empfiehlt es sich, höher als Ausruf zu bieten, weil mehrere Gebote eingehen. Das Mindestgebot für Gebotslose beträgt 10,- €.

Wichtig: Auch wenn Sie keinen Zuschlag erhalten haben, schicken wir Ihnen in jedem Fall eine Benachrichtigung über die Ergebnisse der bebotenen Lose!

**Telefonische Gebote**

Tragen Sie im Gebotsformular unter »Telefonische Gebote« ein, auf welche Lose Sie bieten möchten. Wir rufen Sie an, wenn das Los zum Aufruf kommt. Bitte stellen Sie sicher, daß Sie unter der angegebenen Telefonnummer am Auktionstag erreichbar sind!

**Von Untergeboten bitten wir abzusehen – außer bei Liquidationslosen!**



**Rücklosliste**

Bitte bewahren Sie diesen Katalog auf, denn zu den Auktionen erscheint eine Rücklosliste. Die in der Auktion nicht verkauften Lose können bis zum 15.02.2021 zum Ausruf – zuzüglich Losgebühr und Aufgeld – freihändig erworben werden, die Lose der Liquidation sogar zum Ausruf minus 30 %.

Die Rücklosliste erscheint im Laufe des Montags nach der Auktion auf unserer Internetseite, dem Online-Katalog können Sie dann auch die Zuschlagpreise entnehmen.

An Kunden, die auf den letzten beiden Auktionen oder der aktuellen Auktion Käufer waren, wird die Rücklosliste automatisch verschickt. Gegen Zusendung eines frankierten Rückumschlages schicken wir auch allen anderen Kunden gerne die Rücklosliste sofort nach der Auktion.

Selbstverständlich geben wir auch nach der Auktion ab Montag 9 Uhr telefonische Auskünfte über Auktionsergebnisse und unverkaufte Lose und nehmen auch Rücklosbestellungen auf!

**Nutzen Sie diese Gelegenheit, hochwertige Stücke günstig zu erwerben!**

**Information über die Datenverarbeitung von Kunden und Interessenten**

- Nach den geltenden Datenschutzbestimmungen möchten wir Sie darüber informieren, welche personenbezogenen Daten wir für welche Zwecke von Ihnen speichern und verarbeiten:
1. Verantwortliche Stelle für die Verarbeitung Ihrer personenbezogenen Daten ist die Fa. Dr. Reinhard Fischer, Handelshaus für Briefmarken und Münzen e.K., Joachimstraße 7, 53113 Bonn, Tel.: 0228/263130, info@briefmarkenauktion.net, vertreten durch Dr. Reinhard Fischer.
  2. Zweck der Verarbeitung ist die Anbahnung/ Abwicklung eines Vertrags sowie die Führung einer ordnungsgemäßen Finanzbuchhaltung sowie die Kommunikation mit Ihnen über Produkte und Leistungen unseres Unternehmens. Bei Neukunden kommt es vor, dass Referenzen bei anderen Auktionshäusern abgefragt werden. In diesem Fall erfolgt die Übermittlung im Rahmen einer Einwilligung, die gesondert eingeholt wird.
  3. Hierzu speichern wir Ihre Anschrift (ggf. E-Mail, Tel.-Nr., Fax-Nr.) sowie die evtl. nach Vertragsabschluss anfallenden Rechnungs- und Zahlungsinformationen.
  4. Gesetzliche Grundlage hierfür ist die Abgabenordnung, das Kulturgutschutzgesetz sowie unser (und Ihr) Interesse, Sie umfassend über unsere Produkte und Leistungen zu informieren.
  5. Nach der Abgabenordnung sind wir verpflichtet, Ihre Daten für 10 Jahre nach Rechtskraft der Steuererklärung zu speichern. Soweit die Vorschriften des Kulturgutschutzgesetzes gelten, werden die Daten für 30 Jahre gespeichert. Danach werden die Daten gelöscht. Falls kein Vertrag oder buchhaltungsrelevante Informationen vorliegen, werden die Daten nach 6 Monaten automatisch gelöscht. Soweit die Daten für unsere Firmenhistorie bedeutsam sein können, werden sie ggf. dauerhaft gespeichert.
  6. Um die Kommunikationskosten so gering wie möglich zu gestalten, setzen wir qualifizierte Agenturen und Dienstleister ein, denen wir Ihre Daten zur Durchführung von Mailingaktionen und zum Postversand zur Verfügung stellen. Diese sind (als Auftragsverarbeiter) vertraglich verpflichtet, die Daten ausschließlich für die von uns vorgegebenen Aufgaben zu verwenden.

7. Sie können unter der o. g. Adresse **Auskunft** über die zu Ihrer Person gespeicherten Daten verlangen. Darüber hinaus können Sie unter bestimmten Voraussetzungen die **Berichtigung** oder die **Löschung** Ihrer Daten verlangen. Ihnen kann weiterhin ein **Recht aus Einschränkungen der Verarbeitung** Ihrer Daten sowie ein **Recht auf Herausgabe der von Ihnen bereitgestellten Daten** in einem strukturierten, gängigen und maschinenlesbaren Format zustehen.

**Widerspruchsrecht**  
**Sie haben das Recht, einer Verarbeitung Ihrer personenbezogenen Daten zu Zwecken der Direktwerbung ohne Angabe von Gründen zu widersprechen. Verarbeiten wir Ihre Daten zur Wahrung berechtigter Interessen, können Sie dieser Verarbeitung aus Gründen, die sich aus Ihrer besonderen Situation ergeben, widersprechen. Wir verarbeiten Ihre personenbezogenen Daten dann nicht mehr, es sei denn, wir können zwingende schutzwürdige Gründe für die Verarbeitung nachweisen, die Ihre Interessen, Rechte und Freiheiten überwiegen oder die Verarbeitung dient der Geltendmachung, Ausübung oder Verteidigung von Rechtsansprüchen.**

8. Sollten Sie weitere Fragen zur Datenverarbeitung oder Beschwerden haben, so können Sie gerne an uns wenden. Ebenso können Sie sich an die jeweilige Datenschutzaufsichtsbehörde wenden. Die für uns zuständige ist: Der Landesbeauftragte für Datenschutz und Informationsfreiheit Nordrhein-Westfalen, Kavalleriestraße 2–4, 40213, Tel. 0211 / 38424-0, poststelle@ldi.nrw.de
9. Schließlich teilen wir Ihnen mit, dass Sie uns diejenigen personenbezogenen Daten bereitstellen müssen, die für die Vertragserfüllung oder Anbahnung und der Erfüllung der damit verbundenen vertraglichen Pflichten erforderlich sind oder zu deren Erhebung wir gesetzlich verpflichtet sind.

# Wir sind für Sie da!

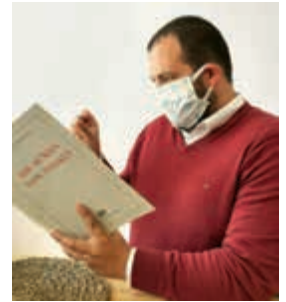
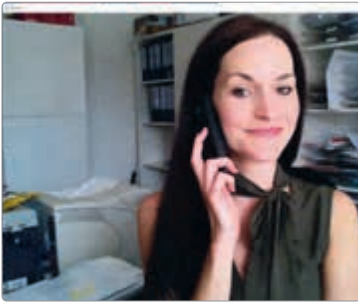

## Liebe Kunden, liebe Sammlerfreunde,

Stand heute (13.12.2020) gilt für Deutschland ein deutschlandweiter Lockdown bis zum 10.01.2021. Mit dieser Situation haben wir im vergangenen Jahr schon viel Erfahrung gesammelt. Unser Geschäft wird auch in dieser Zeit normal weiterlaufen, auch der Postversand funktioniert weltweit ohne größere Einschränkungen.

Wir nehmen die rasant steigenden Fallzahlen sehr ernst und achten auf die Sicherheit unserer Kunden und Mitarbeiter. Wir bestehen daher auf das Tragen einer Mund- & Nasenbedeckung in unseren Büroräumen. **Des Weiteren weisen wir noch einmal ausdrücklich darauf hin, dass Besichtigung, Teilnahme an der Auktion und auch Warenabholung ohne vorherige Anmeldung derzeit nicht möglich sind!** Melden Sie sich also gern schriftlich oder telefonisch bei uns, um einen Termin für die Besichtigung zu vereinbaren oder sich einen Platz in der Auktion reservieren zu lassen. Sie helfen uns sehr, wenn Sie das so früh wie möglich tun!

Jedoch müssen Sie nicht persönlich vor Ort sein, um sich an unseren Auktionen zu beteiligen, denn auch das Live-Bieten über StampAuctionNetwork hat sich bei uns etabliert. Damit haben Sie die Möglichkeit, bequem von zu Hause aus live an der Auktion teil zu nehmen.

Per Zoom-Konferenz können Sie unsere Auktionen sogar per Video verfolgen. Wir bieten Ihnen selbstverständlich auch weiterhin eine erhöhte Serviceleistung an. Sollten Sie

nicht die Möglichkeit haben, die Lose persönlich zu besichtigen, lassen Sie sich gern von uns angefertigte Scans oder Kopien zusenden, um sich in Ruhe ein besseres Bild der Ware zu verschaffen.

Selbstverständlich stehen unsere Sachbearbeiter auch zur Verfügung und geben Ihnen per Telefon, Skype oder Whatsapp-VideoCall gern Beschreibungen durch.

Die Beteiligung an der Auktion ist weiterhin live über StampAuctionNetwork, schriftlich, per Fax oder über unsere Homepage möglich. Wir nennen Ihnen auch gerne einen Kommissionär. Telefonisch können Sie natürlich auch, wie bisher, ebenfalls nach vorheriger Anmeldung mitbieten.

**Alle Informationen zum Online-Live-Bieten finden Sie unter**

**<https://reinhardfischerauktionen.de/de/auktionen/informationen/live-bidding/>**

Wir freuen uns sehr darauf, Sie zu unserer nächsten Auktion begrüßen zu dürfen und weisen daraufhin, dass die Auktion in jedem Fall stattfinden wird!

**Sollte eine Präsenzauktion nicht möglich sein, findet unsere 178. Auktion als Onlineauktion trotzdem statt!**

## Sie möchten Ihre Sammlung, Teile davon oder hochwertige Einzelstücke verkaufen?

Wir bieten Ihnen zwei Wege:

Versteigerung über unsere internationalen Großauktionen oder Ankauf gegen Barzahlung.

### Versteigerung

**Der Königsweg:** Wir beraten Sie fachgerecht und ermitteln mit Ihnen den zu erwartenden Erlös. Ihre Einlieferung wird dann für einen optimalen Erlös in Auktionslose aufgeteilt. Dies kann in Abstimmung mit Ihnen erfolgen. Mit dem Moment der Übergabe ist Ihre Einlieferung **gegen alle denkbaren Risiken versichert**.

Die Ware wird dann in unseren Katalogen einem internationalen Publikum angeboten. Unser großer und kaufkräftiger Kundenstamm garantiert den optimalen Erlös!

Dabei profitieren Sie von allen Preissteigerungen durch Bieterkämpfe, denn Sie zahlen nur eine angemessene Provision vom Erlös.

Bei großen und wertvollen Einlieferungen sind Sonderkonditionen möglich, bei adäquaten Einlieferungen erstellen wir auch gerne einen Sonderkatalog. **Vorschußzahlungen** können im angemessenen Verhältnis zum Ausrufpreis gegen bankübliche Zinsen geleistet werden.

### Was einliefern?

Jede mit viel Liebe und philatelistischem Wissen angelegte Sammlung – egal ob deutsche Sammelgebiete oder exotischer Überseestaat. Wir suchen aber auch hochwertige Einzelstücke, Hortungsposten, Erbschaftsnachlässe, Münzen usw.

Jede Einlieferung sollte einen **Mindesterlös von 800 €** erwarten lassen, jedes Los einen Mindestausruf von 50 €.

### Wie einliefern?

**Persönlich** bei uns in Bonn – bitte Termin abstimmen

**per Post:** Bitte avisieren Sie uns Ihre Sendung kurz, sie wird dann von uns privat versichert. Bis 25.000 € kann bei Inlandssendungen die Sendung als Postpaket erfolgen, darüber bitte mit uns abstimmen, da gesonderter Versicherungsschutz mit der Versicherung vereinbart werden muß.

Auslandssendungen sind meist unproblematisch, bitte aber in jedem Fall vorher mit uns abstimmen!

**Einlieferungsannahme bei Ihnen:** Ein Philatelist unseres Hauses kommt bei Ihnen persönlich vorbei, nimmt die Einlieferung in Augenschein und bespricht alle Modalitäten mit Ihnen. Einlieferungsannahme ist kurzfristig weltweit möglich, bitte haben Sie aber Verständnis, daß der Aufwand und das Volumen der Einlieferung in einem angemessenen Verhältnis stehen sollten (d.h. z.B. kein Hausbesuch bei einer 1000 €-Einlieferung in Buenos Aires).

Bitte stimmen Sie einen Termin an und beschreiben uns näher, was Sie abzugeben haben.

### Ankauf gegen Barzahlung

Wenn Sie das wünschen, machen wir Ihnen auch gerne ein Barangebot.

**Die Vorteile:** Sie erhalten direkt Geld, Sie warten nicht bis zur Abrechnung der Auktion und dieser Erlös ist auch nicht abhängig von der Situation im Auktionssaal. Andererseits liegt der Erlös beim Direktverkauf im Durchschnitt deutlich unter dem Erlös bei einer Versteigerung über die Auktion.

### Noch Fragen? Kontaktieren Sie uns:

- per Brief oder Fax: 0228/213381
- per Email: ReinhardFischer@briefmarkenauktion.net
- per Telefon: 0228/263130



## Der Online-Katalog – kein Hexenwerk. Eine Gebrauchsanweisung.

Der Online-Katalog soll den gedruckten Katalog nicht ersetzen, aber er bietet andere Möglichkeiten, die Sie nutzen sollten!

### Finden Sie Lose mit wenigen Klicks

Über die leistungsstarke und komfortable Suche oder das Gebiets-Auswahlménü finden Sie auch versteckte Lose!

### Schnellsuche

Geben Sie ein oder zwei Stichwörter ein. Klicken Sie dann auf das Lupen-Symbol. Es wird eine Auflistung der Treffer bei den einzelnen Gebieten angezeigt und danach folgend alle Lose, für die die Suchanfrage zutreffend ist. Wenn Sie auf ein Gebiet in der Trefferliste klicken, werden nur die Treffer aus diesem Gebiet angezeigt.

### Erweiterte Suche

Klicken Sie unter dem Eingabefeld der Schnellsuche auf »Erweiterte Suchoptionen«. Es erscheint eine Eingabemaske, in der Sie durch die Anwendung verschiedener Suchfilter ein feineres und engeres Suchergebnis erzielen können.

### Speicherung von Suchanfragen

Bei Anzeige eines Suchergebnisses finden Sie links oben unter »Suchergebnisse« den Button »Suchanfrage speichern«. Hier können Sie die Suchanfrage speichern. Die gespeicherten Suchanfragen finden Sie in Ihrem Konto – von dort können Suchanfragen noch einmal ausgeführt werden. Sie haben auch die Möglichkeit, sich in künftigen Auktionen eine E-Mail mit den entsprechenden Suchergebnissen schicken zu lassen.

### Fotos der Lose

Wenn für das Los ein Bild verfügbar ist, wird es in der Losübersicht in kleinem Format angezeigt. Ein Klick auf das kleine Bild führt auf eine Detailansicht mit einem großen Bild, hier gibt es auch eine Möglichkeit, die Losbeschreibung samt Bild auszudrucken. Ein Klick auf das Bild öffnet eine Galerie mit mit einem noch größeren Bild, das Sie durch Klicken auf das Plus-Symbol oben rechts, durch Doppelklick oder mit dem Mausekranz weiter vergrößern können.

Wenn mehrere Abbildungen zu dem Los vorhanden sind – wie z. B. ein Attest oder bei einer Sammlung – können Sie durch diese mit den Pfeiltasten navigieren. So können Sie ganze Sammlungen besichtigen, ohne nach Bonn zu kommen!

Unseren Online-Katalog finden Sie unter  
<https://www.auktion.reinhardfischerauktionen.de>

Bei Fragen stehen wir Ihnen gerne zur Verfügung:  
[reinhardfischer@briefmarkenauktion.net](mailto:reinhardfischer@briefmarkenauktion.net)

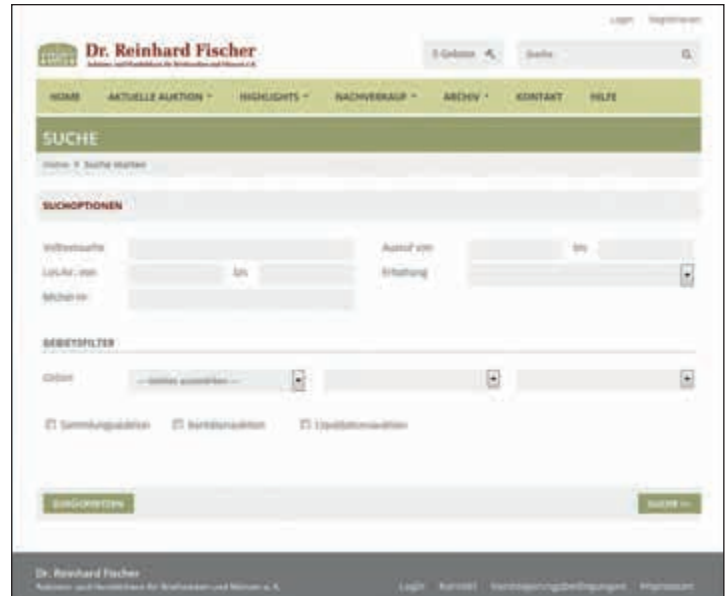

Die Eingabemaske der erweiterten Suche

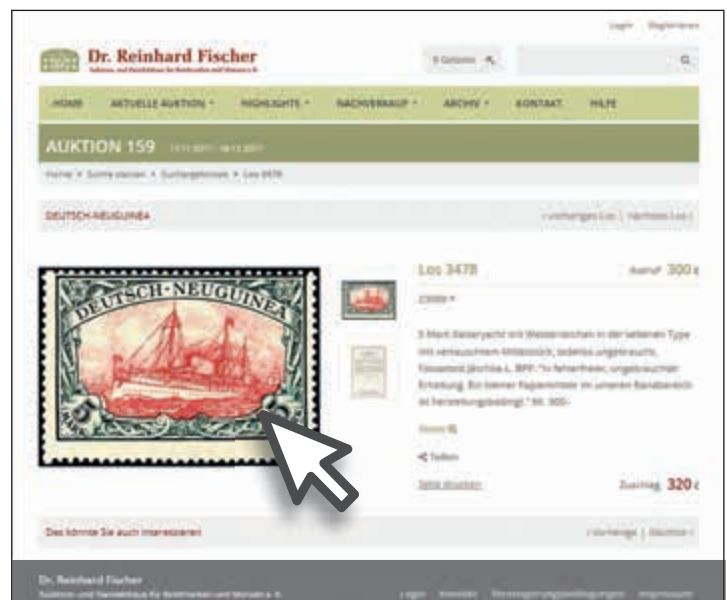

Detailansicht eines Loses



Galerieansicht mit mehreren Abbildungen zu einem Los

# VERSTEIGERUNGSBEDINGUNGEN

Entsprechend den vom Bundeskartellamt genehmigten und vom Bundesverband Deutscher Briefmarkenversteigerer e.V., Wiesbaden empfohlenen Versteigerungsbedingungen

1. Der Versteigerer handelt im eigenen Namen als Kommissionär für Rechnung der Einlieferer, die unbenannt bleiben.
2. Der Versteigerer behält sich das Recht vor, während der Versteigerung – unter Wahrung der Interessen der Einlieferer – Nummern des Kataloges zu vereinen, zu trennen, außerhalb der Reihenfolge auszubieten oder zurückzuziehen.
3. Die zur Versteigerung kommenden Sachen können vor der Auktion besichtigt und geprüft werden. Die nach bestem Wissen und Gewissen vorgenommenen Katalogbeschreibungen sind keine Garantien im Rechtssinn. Der Versteigerer übernimmt keine Haftung für Mängel, soweit er die ihm obliegenden Sorgfaltspflichten erfüllt hat. Außer bei Sammlungen verpflichtet er sich jedoch, wegen begründeter Mängelrügen, die ihm bis spätestens vier Wochen nach Auktionsschluss (im Nachverkauf 4 Wochen nach Rechnungsdatum) angezeigt werden müssen, innerhalb der Verjährungsfrist von 12 Monaten seine Gewährleistungsansprüche gegenüber dem Einlieferer geltend zu machen. Die Haftung für Körper- und Gesundheitsschäden bleibt unberührt. Die Frist läuft auch, wenn die Lose nicht fristgerecht angenommen werden. Im Falle erfolgreicher Inanspruchnahme des Einlieferers erstattet er den gezahlten Kaufpreis einschließlich Aufgeld zurück; ein darüber hinausgehender Anspruch ist ausgeschlossen. Mängel, die sich aus der Katalogabbildung ergeben, können nicht Gegenstand einer Reklamation sein. Katalogpreisangaben sind unverbindlich und gelten als circa, Fehler bei der Angabe der Katalogpreise können keine Reklamation begründen. In allen Fällen des Punkt 3 bleibt die Haftung für Körper- und Gesundheitsschäden unberührt.
4. Der Zuschlag erfolgt nach dreimaligem Aufruf an den Höchstbietenden. Der Versteigerer kann den Zuschlag in begründeten Fällen verweigern oder unter Vorbehalt erteilen. Er kann den Zuschlag zurücknehmen und die Sache erneut ausbieten, wenn ein rechtzeitig abgegebenes Gebot übersehen worden ist oder wenn der Höchstbietende sein Gebot nicht gelten lassen will oder sonst Zweifel über den Zuschlag bestehen.
5. Mit der Erteilung des Zuschlags geht die Gefahr für nicht zu vertretende Verluste oder Beschädigungen auf den Erwerber über. Das Eigentum an der ersteigerten Sache wird erst mit vollständigem Zahlungseingang beim Versteigerer auf den Erwerber übertragen.
6. Der Zuschlag verpflichtet zur Abnahme. Die Sachen sind sofort nach der Auktion in Empfang zu nehmen. Soweit nicht bei Auftragserteilung anders angegeben, wird die ersteigerte Ware bei schriftlichen oder telefonischen Geboten oder wenn der Bieter die Ware nicht sofort übernimmt, auf Kosten und Gefahr des Bieters zugeschickt.
7. Die zu versteigernden Lose werden differenzbesteuert verkauft. Liefern wir die Ware innerhalb der Europäischen Union aus, bezahlt der Käufer ein Aufgeld von 23,8% vom Zuschlagpreis, weiterhin je Los eine Losgebühr von 3,- EUR (beides einschließlich gesetzlicher Mehrwertsteuer) sowie Versandkosten und Versicherung. Liefern wir die Ware in ein Land außerhalb der Europäischen Union, bezahlt der Käufer ein Aufgeld von 20% vom Zuschlagpreis, weiterhin je Los eine Losgebühr von 3,- EUR sowie Versandkosten und Versicherung. Führt der Käufer die Ware in ein Land außerhalb der EU aus, kann die Mehrwertsteuer evtl. erstattet werden. Für Goldmünzen, die umsatzsteuerbefreit sind, zahlt der Käufer ein Aufgeld von 20% vom Zuschlagpreis, weiterhin je Los eine Losgebühr von 3,- EUR sowie Versandkosten und Versicherung. Lose, die nach der Losnummer mit einem \* markiert sind, stammen von Einlieferern außerhalb der EU. Soweit diese Lose innerhalb der EU ausgeliefert werden, werden hierfür 7 % Importabgaben auf den Zuschlagpreis berechnet. Da wir differenzbesteuert verkaufen, kann die Mehrwertsteuer nicht ausgewiesen werden.
8. Der Rechnungsbetrag ist mit dem Zuschlag fällig und zahlbar in bar oder durch bankbestätigten Scheck. Zahlungen auswärtiger Erwerber, die schriftlich oder telefonisch geboten haben, sind binnen 10 Tagen nach Rechnungsdatum fällig. Der Erwerber hat erst nach vollständiger Zahlung des Rechnungsbetrags Anspruch auf Aushändigung der ersteigerten Lose. Wer für Dritte bietet, haftet neben diesen.
9. Bei Zahlungsverzug werden Zinsen in Höhe von 8% über Euribor als Verzugszinsen berechnet. Im übrigen kann der Versteigerer wahlweise Erfüllung oder nach Fristsetzung Schadensersatz wegen Nichterfüllung verlangen; der Schadensersatz kann dabei auch so berechnet werden, dass die Sache in einer neuen Auktion nochmals versteigert wird und der säumige Käufer für einen Mindererlös gegenüber der früheren Versteigerung und die besonderen Kosten der wiederholten Versteigerung einschließlich der Gebühren des Versteigerers aufzukommen hat. Preisabsprachen unter Bietern sind ausdrücklich untersagt und ziehen den sofortigen Ausschluss aus der Versteigerung nach sich. Es gilt für jeden Fall der Zuwiderhandlung eine Vertragsstrafe von 10.000,- EUR als vereinbart, Schadensersatzansprüche bleiben davon unberührt.
10. Mit der Abgabe von Geboten für Lose aus der NS-Zeit, die mit NS-Emblemen und/oder NS-Symbolen versehen sind, verpflichtet sich der Bieter dazu, diese lediglich für historisch-wissenschaftliche Zwecke bzw. Sammelzwecke zu erwerben und in keiner Weise propagandistisch im Sinne des § 86 StGB zu benutzen.
11. Die Versteigerungsbedingungen gelten sinngemäß auch für den Nachverkauf. § 312d BGB findet keine Anwendung.
12. Erfüllungsort ist Bonn. Es gilt ausschließlich deutsches Recht. Das UN-Abkommen über Verträge des internationalen Warenkaufs finden keine Anwendung.
13. Sollte eine der vorstehenden Bedingungen ganz oder teilweise unwirksam sein, bleibt die Gültigkeit der übrigen davon unberührt.
14. Die Europäische Kommission stellt eine Plattform zur Online-Streitbeilegung (OS) bereit, die Sie hier finden <https://ec.europa.eu/consumers/odr/>. Verbraucher haben die Möglichkeit, diese Plattform für die Beilegung ihrer Streitigkeiten zu nutzen. Zur Teilnahme an einem Streitbeilegungsverfahren sind wir nicht verpflichtet und nehmen auch nicht freiwillig teil.

## Conditions of Sale

For information only, the German text is to be taken authoritative

According to the conditions approved by the German Bundeskartellamt - Recommendations of the Bundesverband Deutscher Briefmarkenversteigerer e.V., Wiesbaden

1. The auctioneer acts in his own name for the account of his client, who remains anonymous (as commission agent).
2. The auctioneer reserves the right to combine or separate lots listed in the catalogue, to change the order of the lot numbers or to withdraw any lot from the auction.
3. The lots to be sold at auction may be examined and checked before the auction. The descriptions in the catalogue are made to the best of the auctioneer's knowledge and belief, are, however, not guaranteed. The auctioneer is not liable for any mistakes. He commits himself, however, to transmitting complaints to the customer if such claims are filed within a period of 28 days after the auction. The auctioneer may extend this time limit under special circumstances. Liability for damage on health and body will not be affected. In the case of a justified claim, the auctioneer will refund the purchase price only and not further charges. Faults visible on images on the catalogue may not be subject to such claims. Catalogue values are not binding and have to be seen as approximate, they may not be the cause for a return.
4. The lot is knocked down when no higher bid follows after the last bid has been called three times. The auctioneer reserves the right to reject the bid or accept it with reservations. He may cancel the bid knocked down if the highest bidder does not want his bid to be valid, or if otherwise a dispute concerning the bid knocked down arises.
5. The knocking down transfers the risk of possible losses, damages or mistakes to the purchaser. The items become the property of the purchaser after payment is complete.
6. The knocking down binds the bidder to take and pay for the lot(s). Should the purchaser desire forwarding of the lot(s) purchased in the auction, it will be effected at his expense and risk. The bidder is bound to his bid for the period of up to four weeks. If bidding is made by phone or writing, lots will be dispatched to the bidder at his cost and his risk, if not a different agreement is made.
7. The sale of auction lots is subject to differential taxation. If we ship lots inside the EC, the buyer shall pay a buyers premium of 23,8% of the hammer price and a lot fee of 3,- EUR per lot (both including VAT), also costs of shipping and insurance. If we ship lots to a country outside the EC, the buyer shall pay a buyers premium of 20% of the hammer price and a lot fee a 3,- EUR per lot, also costs of shipping and insurance. If the goods are exported outside the EC by the buyer himself, it may be possible to refund VAT. For gold coins that are exempt from VAT, the buyer shall pay a buyers premium of 20% of the hammer price and a lot fee a 3,- EUR per lot, also costs of shipping and insurance. Lots marked with a \* after the lot number come from consignors outside the EU. Insofar as these lots are delivered within the EU, 7% import duty will be charged on the hammer price.
8. Purchase price and commissions are payable at once by floor bidders. External bidders must pay the auction bill on receipt. The bidder for a third-party will be held liable as a primary obligor along with the third-party. The purchaser has the right to receive the lots just after payment is made.
9. Any amounts not received by the auctioneer within 15 days after the auction or receipt of the auction bill, will incur 1% interest for every new month. If the purchaser refuses to pay the lot(s) or if any payment is not settled within a fixed time period, the auctioneer may demand the non-performance. Pricing agreements between bidders are forbidden and will lead to exclusion from the auction. A contractual penalty of 10.000,- EUR for each case of price agreements has to be paid. A compensation may also apply.
10. The bidder agrees for lots with NS-Signs, not to use them in any way for propagandistic purposes (§ 86 StGB).
11. These conditions are valid for the sale after the auction. The § 312d BGB will not be used.
12. Bonn will be named as the court of jurisdiction. The contract of auction is subject to German law only.
13. In the case that any of the above stipulations become void in part or in whole, all other stipulations remain valid.
14. The European Commission provides a platform for online dispute resolution (OS) which is accessible at <https://ec.europa.eu/consumers/odr/>. We are not obligated and do not participate voluntarily in a dispute resolution process.



**SCHMUCK****DIAMANTSCHMUCK****Ringe**

1FP	Beachtenswerter Bicolor-Brillantring für Herren der Firma Gerhard D. Wempe KG. 750er WG und GG, gestempelt. Gestempelt "Wempe". Ca. 1,1 ct. Diamant, getestet. Ringgröße: Deutschland: 62; USA/Kanada: 9,9 (9-); Großbritannien: T2; Frankreich: 22. Ca. 13,80 gr. (alter Ausruf 7000) . . . . .	5000,—
2FP	Exklusiver Damenfingerring. 750er WG, gestempelt. 20. Jh. Besatz aus drei Brillanten, zwei je ca. 0,6 ct. und einer ca. 0,54 ct, alle drei D-G bzw. Hochfeines Weiß+-Feines Weiß bzw. River-Top Wesselton, LF-VSI, Ringschiene umlaufend mit dekorativem Kordeldekor. Ringgröße: Deutschland: 56; USA/Kanada: 7.6; Großbritannien: P; Frankreich: 16. Ca. 8,63 gr. Wiederbeschaffungswert laut Zertifikat: 14.800,00 Euro. Zertifikat liegt in Kopie vor. (alter Ausruf 3500). . . . .	2500,—
3FP	Hochwertiger Damensoliterring. 585er WG, gestempelt. Brillant von 0,52 ct., gestempelt, Lupenrein/Internally Flawless, Top Wesselton bzw. Feines Weiß bzw. G. Ringgröße: Deutschland: 55; USA/Kanada: 7; Großbritannien: O; Frankreich: 15. Ca. 3,20 gr. Zertifikat liegt vor. (alter Ausruf 1500) . . . . .	1200,—
4FP	Attraktiver Damensoliterring. 585er WG, gestempelt. Zentraler Brillant von ca. 0,5 ct., Ringschultern mit insgesamt 14 Brillanten von zusammen ca. 0,29 ct. besetzt. Diamant, getestet. Ringgröße: Deutschland: 50; USA/Kanada: 5,3 (5); Großbritannien: K; Frankreich: 10. Ca. 2,50 gr. (alter Ausruf 1200) . . . . .	900,—
5FP	Hochwertiger Damensoliterring. 750er WG, gestempelt. Brillant von 0,29 ct., gestempelt. In Acht-Krappenfassung. 2. Hälfte 20. Jh. Ringgröße: Deutschland: 51; USA/Kanada: 5.8; Großbritannien: L; Frankreich: 11. Ca. 2,50 gr. . . . .	750,—
6FP	Damensoliterring. 585er GG, gestempelt. Ca. 0,25 ct. Ringgröße: Deutschland: 55; USA/Kanada: 7; Großbritannien: O; Frankreich: 15. Ca. 4,20 gr. . . . .	750,—
7FP	Bicolor Damensoliterring, 585er GG, gestempelt. Fassung und Ringschultern in WG. Altschliffdiamant von ca. 0,60 ct., H bzw. Weiß bzw. Wesselton, P1. Ringgröße: Deutschland: 55; USA/Kanada: 7.2; Großbritannien: O; Frankreich: 15. Ca. 7,67 gr. Wiederbeschaffungswert laut Zertifikat: 2.740,00 Euro. Zertifikat liegt in Kopie vor. . . . .	400,—
8FP	Brillantsoliterring. 20. Jh. 585er WG, gestempelt. Brillant, getestet, mit einem Durchmesser von ca. 4,0 mm von ca. 0,243 ct. Ringgröße: Deutschland: 52; USA/Kanada: 6; Großbritannien: L2; Frankreich: 12. Ca. 2,10 gr. . . . .	380,—
9FP	Hochwertiger Damenfingerring. Mitte 20. Jh. 750er WG, gestempelt. Besatz aus fünf Diamanten, davon einer mit einem Durchmesser von ca. 2,0 mm und vieren mit einem Durchmesser von jeweils ca. 1,0 mm von zusammen ca. 0,046 ct. Ringgröße: Deutschland: 53; USA/Kanada: 6.4; Großbritannien: M; Frankreich: 13. Ca. 4,05 gr. (alter Ausruf 350) . . . . .	280,—
10FP	Hochwertiger und extravaganter Damencocktailring mit Diamant- und Smaragdbesatz. 950er Platin, gestempelt. Der Besatz besteht aus vier Smaragden im Navetteschliff, davon einer ca. 12,0 x 6,0 mm und drei je ca. 6,0 x 3,0 mm von zusammen ca. 1,70 ct. Die Smaragde weisen typische Einschlüsse und leichte Gebrauchsspuren auf. Vierzehn Diamanten im Baguetteschliff, ca. 2,5-3,0 x 1,3-1,6 mm von zusammen ca. 0,52 ct., F bzw. Feines Weiß+ bzw. Top Wesselton, VSI. Zwölf Diamanten im Navetteschliff, davon sechs ca. 6,0 x 3,0 mm und sechs ca. 4,0 x 2,4 mm, von zusammen ca. 1,98 ct, F bzw. Feines Weiß+ bzw. Top Wesselton, VSI. Wohl 1960er Jahre. Ringgröße: Deutschland: 55; USA/Kanada: 7; Großbritannien: O; Frankreich: 15. Ca. 9,27 gr. Wiederbeschaffungswert laut Zertifikat: 7.400,00 Euro. Zertifikat liegt in Kopie vor. (alter Ausruf 2000) . . . . .	1500,—
11FP	Repräsentativer Damenfingerring, 585er GG, gestempelt, mit Besatz aus einem zentralen Altschliffdiamanten von ca. 0,35 ct., H bzw. Weiß bzw. Wesselton, SI, begleitet von zwei facettierten Saphiren von zusammen ca. 0,90 ct. Krappenfassungen in WG. Ringgröße: Deutschland: 57; USA/Kanada: 7-; Großbritannien: P2; Frankreich: 17. Ca. 6,32 gr. Wiederbeschaffungswert laut Zertifikat 1.680,00 Euro. Zertifikat liegt in Kopie vor. (alter Ausruf 500) . . . . .	400,—

**Ketten**

12FP	Exklusives und extravagantes Collier in Form eines Halstuches. 20. Jh. 750er GG, gestempelt, Schließe aus RG, Fassungen aus WG. Juwelierpunze, nicht aufgelöst. Die Tuchenden sind mit 16 Brillanten von zusammen ca. 0,96 ct., G bzw. Feines Weiß bzw. Top Wesselton, VSI, besetzt. Hochwertiger Sicherheitsverschluss. Länge ca. 39,0 cm. Ca. 148,90 gr. Wiederbeschaffungswert laut Zertifikat: 21.580,00 Euro. Zertifikat liegt in Kopie vor. (alter Ausruf 7500) . . . . .	6000,—
13FP	Extravaganter Kettenanhänger in Form einer diamantbesetzten Hand mit durchbrochener Handfläche auf einer runden, gebürsteten Scheibe. 20. Jh. 750er GG, gestempelt. Hand aus WG. Der Besatz besteht aus 5 Brillanten, getestet, davon einer mit einem Durchmesser von ca. 2,5 mm, zwei mit einem Durchmesser von jeweils ca. 2,0 mm, zwei mit einem Durchmesser von jeweils ca. 1,5 mm, und 23 Achtkantdiamanten, getestet, mit einem Durchmesser von jeweils ca. 1,0 mm, von zusammen ca. 0,237 ct. Durchmesser ca. 3,0 cm. Ca. 10,80 gr. . . . .	400,—

**GOLDSCHMUCK****Ringe mit Steinbesatz**

14FP	Extravaganter Damenfingerring mit Besatz aus weißen, zart rosè, zart grauen, dunkelgrauen und dunkelblaugrauen Zuchtperlen sowie sechs Brillanten, getestet, mit jeweils einem Durchmesser von ca. 2,0 mm von zusammen ca. 0,18 ct. 750er WG, gestempelt. 20. Jh. Klebspuren am Besatz. Ringgröße: Deutschland: 52; USA/Kanada: 6; Großbritannien: L2; Frankreich: 12. Ca. 11,0 gr. . . . .	300,—
15FP	Damenfingerring. 585er WG, gestempelt. 1960er Jahre. Besatz aus drei roten Farbsteinen (wohl Rubellit) und sechs wohl Diamanten, ungetestet. Ringgröße: Deutschland: 55; USA/Kanada: 7; Großbritannien: O; Frankreich: 15. Ca. 3,10 gr. . . . .	140,—
16FP	Damenfingerring. Um 1960. 585er WG, gestempelt. 0,12 ct., gestempelt. Zentraler Stein, wohl Rubellit, und sechs wohl Diamanten, ungetestet. Ringgröße: Deutschland: 54; USA/Kanada: 6.8; Großbritannien: N; Frankreich: 14. Ca. 3,35 gr. . . . .	130,—
17FP	Repräsentativer Damenfingerring mit einem Besatz aus einem facettierten wohl Rauchquarz, nicht getestet, mit einem Durchmesser von ca. 1,6 cm, in dekorativ ausgeführter, geschwungener Vier-Krappenfassung. 2. Hälfte 20. Jh. 585er GG, gestempelt. Ringgröße: Deutschland: 51; USA/Kanada: 5.6; Großbritannien: L; Frankreich: 12. Ca. 6,20 gr. . . . .	130,—

**Alle Einzellose und Atteste sind unter  
<http://www.reinhardfischerauktionen.de>**

**farbig abgebildet!**

**Dort sind auch 3595 weitere Lose zu finden, die nicht im gedruckten  
Katalog, sondern nur im Internet zu finden sind !**

## Ringe mit Steinbesatz

18FP	Damenfingerring mit Ringkopf in Form eines abstrahierten Knotens, dieser besetzt mit einem zentralen Rubin mit einem Durchmesser von ca. 4,0 mm, ca. 0,24 ct, und vier kleinen Achtkantdiamanten von zusammen ca. 0,06 ct. 585er GG, gestempelt. Diamantfassungen in WG. Ringgröße: Deutschland: 53; USA/Kanada: 6.6; Großbritannien: M2; Frankreich: 13. Ca. 2,70 gr. Kaufzertifikat vom 23.02.1981 inklusive Diamantzertifikat liegt vor. . . . .	100,—
19FP	Damenfingerring mit Besatz aus fünf wohl Saphiren, nicht getestet, in WG-Vier-Krappenfassung. 585er GG (Ringschiene), gestempelt. Ringschiene leicht verbogen. Ringgröße: Deutschland: 52; USA/Kanada: 6; Großbritannien: L2; Frankreich: 12. Ca. 3,05 gr. . . . .	80,—
20P	Damenfingerring mit rechteckigem hellblau-türkisem Besatz, wohl Aquamarin, nicht getestet, im Smaragdschliff von ca. 7,0 x 5,5 mm. 585er GG, gestempelt. 2. Hälfte 20. Jh. Ringgröße: Deutschland: 52; USA/Kanada: 6; Großbritannien: L2; Frankreich: 12. Ca. 2,20 gr. .	80,—
21P	Damenfingerring mit ovalem Perlmutterbesatz von ca. 1,1 x 0,6 mm und drei klaren Steinen, getestet kein Diamant. 585er GG, gestempelt. Juwelierpunze, nicht aufgelöst, gestempelt. 2. Hälfte 20. Jh. Ringgröße: Deutschland: 54; USA/Kanada: 6.8; Großbritannien: N2; Frankreich: 14. Ca. 4,05 gr. . . . .	70,—

### Ringe ohne Steinbesatz

22P	Ungewöhnlicher Damenfingerring mit Goldmedaille. 20. Jh. 585er GG, gestempelt. Ringschiene leicht verbogen. Ringgröße: Deutschland: 50; USA/Kanada: 5.4; Großbritannien: K; Frankreich: 10. Ca. 3,00 gr. . . . .	80,—
-----	--	------

### Ketten mit Steinbesatz

23P	<b>Collier besetzt mit acht ovalen facettierten Citrinen, jeweils ca. 9,5 x 7,0 mm und in ornamental-floralem Dekor gestaltet. 585er GG, gestempelt. 20. Jh. Länge ca. 42,5 cm. Ca. 31,02 gr. Wiederbeschaffungswert laut Zertifikat: 3.260,00 Euro. Zertifikat liegt in Kopie vor. (alter Ausruf 750) . . . . .</b>	<b>600,—</b>
24P	Figarokette mit Anhänger mit Perlmutterbesatz. Beides 333er GG, gestempelt. 20. Jh. Länge der Kette ca. 41,5 cm. Länge des Anhängers ca. 4,0 cm. Ca. 12,70 gr. (alter Ausruf 180) . . . . .	140,—
25P	Damenhalskette mit Anhänger in Form eines ornamental gestalteten Tropfens mit zentraler Zuchtperle mit einem Durchmesser von ca. 6,0 mm. 20. Jh. Beides 585er GG, gestempelt. Anhänger ca. 2,2/3,2 x 1,8 cm. Länge der Kette ca. 42,0 cm. Ca. 5,20 gr. . . . .	130,—

### Armbänder mit Steinbesatz

26FP	<b>Extravagantes Armband aus sieben ornamental verzierten Goldelementen, jeweils mit einem facettierten rechteckigen Citrin von ca. 7,0 x 7,0 x 3,8 mm besetzt. 585er GG, getestet. Länge ca. 19,5 cm. Ca. 42,30 gr. Wiederbeschaffungswert laut Zertifikat: 4.000,00 Euro. Zertifikat liegt in Kopie vor. . . . .</b>	<b>1000,—</b>
27FP	<b>Panzerkettenarmband mit Besatz aus einem wohl Rubin, nicht getestet, einem wohl Smaragd, nicht getestet, und zwei wohl Saphiren, nicht getestet. 585er GG, gestempelt. Um 1980er Jahre. Besatz best. Länge ca. 21,5 cm. Ca. 21,80 gr. . . . .</b>	<b>500,—</b>

## PERLSCHMUCK

### Ringe

28P	Damenfingerring mit Besatz aus einer zentralen Zuchtperle von ca. 6,5 mm Durchmesser. Ringschultern mit jeweils drei klaren Steinen, ungeprüft, besetzt. 20. Jh. 585er WG, gestempelt. Ringgröße: Deutschland: 49; USA/Kanada: 4.8; Großbritannien: J; Frankreich: 9. Ca. 2,40 gr. . . . .	30,—
-----	--	------

### Ketten

29P	Zuchtperlenkette. An beiden Enden die ersten vier Perlen einzeln geknüpft. Im Mittelteil ca. 1,0 cm Spiel bei der Auffädung. Perlen mit einem Durchmesser von je ca. 4,0 bis 5,0 mm. Wohl 1960er Jahre. Geometrische Schließe mit zentralem Perlbesatz von ca. 5,0 mm Durchmesser, 585er WG, gestempelt. Länge ca. 58,5 cm. Ca. 30,85 gr. . . . .	70,—
30P	Zierliche Damenhalskette mit neun Zuchtperlen mit jeweils einem Durchmesser von ca. 2,0 mm. 20. Jh. 333er GG, gestempelt. Länge ca. 45,0 cm. Dazu ein Kettenanhänger mit einer aus Golddraht umgebenen, beweglichen Lapislazulikugel. 20. Jh. 333er GG, gestempelt. Ca. 5,60 gr. . . . .	50,—

## DIVERSER SCHMUCK

31P	Paar rechteckige Manschettenknöpfe mit geometrischem Dekor. 20. Jh. 333er GG, gestempelt. Juwelierpunze, nicht aufgelöst. Ca. 1,6 x 1,4 cm. Ca. 6,80 gr. . . . .	70,—
-----	--	------

## TASCHENUHREN

### Taschenuhren 1801-1900

32	Herrentaschenuhr, Longines "Grand Prix Paris" mit separater Sekunde. 1900. 800er, Silber, gestempelt (Rückdeckel und Staubdeckel), Reichssilberstempel, Deutschland. Feingehaltsstempel, Schweiz. Modellnr. 1264128. Reste einer partiellen RG Patinierung. Gebrauchsspuren. Durchmesser ca. 4,5 cm. Ca. 83,10 gr. Uhr gereinigt, Laufwerk überholt und Feder getauscht am 23.03.2017, Beleg liegt vor. Wiederbeschaffungswert laut Zertifikat: 700,00 Euro. Zertifikat liegt vor. Uhrwerk nicht geprüft. (alter Ausruf 500) (Abbildungen siehe Onlinekatalog) . . . . .	400,—
----	--	-------

### Taschenuhren ab 1901

33P	Zierliche kugelförmige Taschenuhr als Anhänger. Wohl Mitte 20. Jh. Uhrgehäuse mit gelbem Transluzidemail mit rosa Streuosenmotiv auf guillochiertem Grund. Ziffernblatt mit römischen Ziffern. Bez. "Corundo". Durchmesser ca. 1,1/1,9 cm. Ca. 15,95 gr. Uhrwerk nicht geprüft. (alter Ausruf 130) . . . . .	100,—
-----	--	-------

## ARMBANDUHREN

### Herrenarmbanduhren divers

35P	<b>Neuwertige, ungetragene Herrenarmbanduhr, Harbinger, Marauder, Stone grey. Modellnr. MA3. Mit schwarzem Originalwechselarmband und Werkzeug. In Originalbox inklusive aller Schutzfolien. Inklusive noch gültiger Garantie mit Garantiekarte. Kaufdatum: 08.10.2019. Neupreis 1.049 \$ zzgl. Versand. Uhrwerk nicht geprüft. . . . .</b>	<b>700,—</b>
36P	<b>Neuwertige, ungetragene Herrenarmbanduhr, Villandry, Rivoli, Acier Brillant, Modellnr. 85089_3A_E. In Originalbox inklusive noch laufender Garantiekarte. Kaufdatum 12.10.2019. Originalpreis 895\$ zzgl. Versand. Uhrwerk nicht geprüft. . . . .</b>	<b>600,—</b>
37	Herrenarmbanduhr, Rodania, Modell Thierry Boutsen Chronograph, 1980-89, Stahlgehäuse, Uhrwerk Quarz, Werk Nr.CT18130. Durchmesser ca. 4,0 cm. Lederarmband braun. Ungetragen in Originalbox. Uhrwerk nicht geprüft. . . . .	40,—
38	Herrenarmbanduhr "APORA Saphir TITAN 10 BAR". 20. Jh. Durchmesser ca. 3,7 cm. Schwarzes Lederarmband. Uhrwerk nicht geprüft. . . . .	40,—

EINZELLOSE

## Damenarmbanduhren Gold

40FP	Zierliche Damenarmbanduhr mit Handaufzug. Omega. Wohl 1. Hälfte 20. Jh. 750er GG, gestempelt. Das Uhrgehäuse umkränzt von 16 Brillanten von zusammen ca. 0,56 ct, jeweils mit einem Durchmesser von ca. 2,0 mm, G bzw. Feines Weiß bzw. Top Wesselton, VSI. Länge ca. 15,0 cm. Ca. 27,51 gr. Wiederbeschaffungswert laut Zertifikat: 6.350,00 Euro. Zertifikat liegt in Kopie vor. Uhrwerk nicht geprüft. . . . .	850,—
41FP	Zierliche Damenarmbanduhr mit Handaufzug. Omega. Mitte 20. Jh. 750er GG, gestempelt. Länge ca. 16,0 cm. Ca. 29,65 gr. Wiederbeschaffungswert laut Zertifikat: 5.490,00 Euro. Zertifikat liegt in Kopie vor. Uhrwerk nicht geprüft. . . . .	800,—

## Damenarmbanduhren divers

42FP	Unisex bicolor Armbanduhr Omega de Ville mit Datumsanzeige und Gliederarmband, Nr. 54959814. Durchmesser ca. 3,3 cm. Länge ca. 19,5 cm. Schließe defekt. Uhrwerk nicht geprüft. (alter Ausruf 750) . . . . .	600,—
------	--	-------

## Silberbesteck

43	Set bestehend aus sechs Speisegabeln und sechs Speisemessern mit dezentem floralen Dekor am Stiel bzw. am Griff. Deutschland, gestempelt. 800er Silber, gestempelt. Nach 1888, wohl 1. Hälfte 20. Jh. Hohmann & Katz AG, Pforzheim, gestempelt. Messerklingen aus rostfreiem Edelstahl. Gebrauchs- und Altersspuren. L. der Gabeln ca. 21,5 cm. Ca. 370,0 gr. L. der Messer ca. 26,0 cm. Ca. 532,0 gr. Zusammen ca. 902,0 gr. . . . .	250,—
----	---	-------

## BRIEFMARKEN

## ALTDEUTSCHLAND

## Baden

44P	1 Kr. auf sämisch, oben und unten angeschnitten, mit Nummernstempel "5", Sandkornpore, geprüft Stegmüller BPP, Mi. 1.000.- . . . .	1a ☉	150,—
45P	1 Kreuzer schwarz auf sämisch, vollrandiges und farbfrisches, überdurchschnittliches Kabinettstück, klar gestempelt mit Nummernstempel "99" - Neckargemünd, Fotobefund Stegmüller BPP: "echt und einwandfrei", in diesem Schnitt selten! . . . . .	1b ☉	200,—
46P	3 Kr. auf gelb, links und unten voll bis Lupenrandig, rechts tangiert, oben mit 6 mm Bogenrand, mit Nummernstempel "139" auf Briefstück.	2b △	30,—
47	3 Kr. schwarz auf gelb mit 7 mm breitem Unterrand auf Faltbrief vom Fünfringstempel "99" und nebengesetztem "NECKARGEMÜND 13 APR." nach Künzelsau, oben rechts angeschnitten, sonst voll- bis überrandig mit Ansatz der rechten Nebenmarke, Teile der Rückklappe fehlend, gepr. Flemming BPP mit Fotobefund, Sem 200.-+ . . . . .	2b ☒	50,—
51	9 Kreuzer schwarz auf rötlichkarmin, vollrandiges und farbfrisches Exemplar, ungebraucht mit Originalgummierung, bis auf minimal helle Stellen einwandfrei, gepr. ED (hds. Enzo Diena), Fotobefund Stegmüller BPP (2020), Mi. 250.- . . . .	4b *	60,—
53	3 Kr. schwarz auf grün, zwei Werte, einer mit 3 mm Bogenrand rechts, auf portogerechtem Faltbrief von Fünfringstempel "24" und nebengesetztem Ra2 "CARLSRUHE 6. Dez." nach Reutlingen / Württemberg mit Ankunftsstempel, das Randstück allseits voll- bis überrandig und tadellos, die andere Marke oben angeschnitten, kleiner diagonaler Briefbug und vertikale Archivfaltung, gepr. Stegmüller BPP . . . . .	6(2) ☒	100,—
54	6 Kr. schwarz auf gelb mit 10 mm breitem Unterrand, zentrisch gestempelt Fünfringstempel "139" STOCKACH, links minimal angeschnitten und rechts berührt, minimale Knitter, dekoratives breites Randstück. . . . .	7 ☉	60,—
55	1 Kr. Wappen schwarz auf portogerechtem Nahbereichsfaltbrief von Zackenkranzstempel "87" und nebengesetztem K2 "MANNHEIM 5 AUG." (1862), nach Weinheim mit Ankunftsstempel, tadelloses Kabinettstück, Brief mit horizontaler Archivfaltung und komplettem Inhalt, Fotobefund Stegmüller BPP (2016) "Brief mit Patina, Marke einwandfrei", Mi. 100.- . . . .	9 ☒	60,—
57P	3 Kr. veilchenblau, ungebraucht mit Teilen vom Originalgummi bzw. Papierreste von Albenhaftung, oben kleines Risschen, Fotobefund Flemming BPP, ungebraucht sehr seltene Marke, die auch eigentlich nur mit Mängeln angeboten wird. Mi. 500.-, ein Stück mit verlaufenem Gummi wurde in unserer 143. Auktion für 280 Euro zugeschlagen! . . . . .	10c *	90,—
58	6 Kreuzer hellgelborange mit Nummernstempel "57" auf Faltbriefhülle von "HEIDELBERG 25 FEB 1863" nach Offenbach. . . . .	11b ☒	80,—
59	9 Kreuzer karmin, links raue Zähnung, mit Zackenkranzstempel "87" auf Briefhülle von "MANNHEIM 30 JAN" nach Breslau mit Ankunftsstempel . . . . .	12 ☒	80,—
60FP	1 Kr. schwarz, weit gezähnt, zentrisch und klar gestempelt K2 "KEHL 8 DEZ.", sehr gut gezähnt, tadellose Erhaltung, Kabinett, gepr. Flemming BPP und Stegmüller BPP . . . . .	13a ☉	45,—
61P	9 Kr. gelbbraun, gestempelt, Zähnung rechts etwas beschnitten und minimale Falzschürfung, seltene Marke, geprüft Englert BPP, Fotobefund Stegmüller BPP, Mi. 320.- . . . .	15b ☉	50,—
62P	3 Kreuzer rosakarmin, Zähnung K 13 1/2, farbfrisches und vollzähntes Kabinettstück, klar entwertet mit Nummernstempel "8" - Baden, gepr. Georg Bühler. . . . .	16 ☉	100,—
63	6 Kreuzer blau, farbfrisches und vollzähntes Kabinettstück, tadellos postfrisch, unsigniert, Zuschlag 168. Auktion = 100.- Euro. . . . .	19a **	50,—
64P	6 Kr. dunkelultramarin, gestempelt "MANNHEIM", rechts unten zwei Zähne nachgestochen, links oben hell, seltene Marke, Fotobefund Stegmüller BPP, Mi. 750.- . . . .	19ab ☉	100,—
65	6 Kreuzer preußischblau, farbfrisches Kabinettstück, entwertet mit Doppelkreis-Stempel "Constanz", tadellos, geprüft Stegmüller BPP . . . . .	19b ☉	25,—
67	9 Kreuzer Wappen, hellbraun und gelbbraun, je farbfrisches Kabinettstück, je gestempelt "MANNHEIM", gepr. Stegmüller BPP, Mi. 140.- . . . .	20a,b ☉	50,—
68	9 Kr. gelbbraun, farbfrisches Prachtstück als EF auf Postvereinsbrief mit vollständigem Inhalt, mit Fünfringstempel "42" nebst R2 "ETTLINGEN 23 Apr" (1867) nach Gotha, geprüft Flemming . . . . .	20b ☒	60,—
69P	9 Kr. mittelchromgelb auf Briefstück, ideal zentrisch gestempelt K2 "LÖRRACH 1. Nov.", gut gezähnt, tadellose Erhaltung, Kabinett, gepr. Seeger BPP und Fotobefund Stegmüller BPP (2016) "echt, einwandfrei", Mi. 60.- . . . .	20ba △	Gebot
70FP	9 Kreuzer Wappen, dunkelbraun, zentrisch entwertet mit K1 "BADEN 9 JUN 12-2N", tieffarbiges und vollzähntes Luxusstück, Fotobefund Stegmüller BPP (2020): "feine, tadellose Erhaltung.", Mi. 600.- . . . .	20c ☉	220,—
71P	18 Kreuzer hellgrün mit Nummernstempel "109", repariert, geprüft Bühler, Fotobefund Stegmüller BPP, Mi. 700.- . . . .	21a ☉	80,—
72FP	30 Kreuzer lebhaftgelborange, tadellos postfrisches Luxusstück, unsigniert, Fotoattestkopie Flemming BPP (für ehemalige Einheit), Mi. 600.- . . . .	22a **	200,—
73FP	<b>30 Kr. lebhaftgelborange, tadellos gestempelt Ra2 "PFORZHEIM", ringsum gut gezähnt, sehr gut gezähnt und wunderbar farbfri- sehr schönes Stück dieser schwierigen und in einwandfreier Erhaltung seltenen Marke, Kabinett, gepr. Richter, Seeger BPP und Fotoattest Brettli BPP "Alle Zähne vorhanden. Leichte Knitterungen, vom Gummi herrührend, sind unbedeutend. Die Erhaltung ist tadellos und farbfri- nicht repariert.", Mi. 3.200.- (alter Ausruf 1000) . . . . .</b>	22a ☉	800,—
74FP	30 Kreuzer dunkelgelblichorange, farbfrisches und vollzähntes Luxusstück vom oberen Bogenrand, tadellos postfrisch, unsigniert, Fotobefund Stegmüller BPP: "echt und einwandfrei", Zuschlag 174. Auktion = 120.- . . . .	22b **	80,—
75FP	30 Kreuzer dunkelgelblichorange, gestempelt "MANNHEIM", repariert, Fotobefund Stegmüller BPP, Mi. 3.200.- . . . .	22b ☉	350,—
76	1 Kr. und 3 Kr. Wappen auf portogerechtem Nachnahme-Faltbrief, beide Werte zentrisch gestempelt K2 "LÖRRACH 22. Sep" (1870) nach Mühlheim mit Ankunftsstempel, die 1 Kr. unten links etwas unruhig, sonst gut gezähnt, die 3 Kr. tadellos erhalten, attraktiver Beleg . . . . .	23,24 ☒	60,—
77	7 Kreuzer blau, farbfrisches und vollzähntes Luxusstück, unsigniert, Fotobefund Stegmüller BPP (2020): "echt und einwandfrei", Mi. 70.- - letzter Zuschlag in unserer 175. Auktion 75.- Euro. . . . .	25a **	40,—
78P	7 Kreuzer blau, Viererblock, postfrisches Luxusstück, Mi. 300.- . . . .	25a(4) **	100,—

## Baden - Portomarken

79FP	1 Kr dunkelgelb auf y-Papier tadellos postfrisch vom Oberrand und noch völlig unsigniert, Fotobefundkopie Maria Brettl BPP (für 3er-Streifen): "Farbfrische und feine, tadellose Erhaltung, postfrisch." Mi. 350.-	1yOR **	100,—
80	3 Kr. auf gelb mit Plattenfehler "erstes O in PORTO offen", mit Normalmarken im postfrischen 9er-Block.	2xl **	40,—
81FP	3 Kreuzer schwarz auf dunkelgelb, dickeres Papier, tadellos postfrisches Luxusstück, unsigniert, Fotobefund Stegmüller BPP (2020): "echt und einwandfrei", Mi. 300.-	2y **	100,—
82FP	3 Kreuzer schwarz auf dunkelgelb, rückseitig auf Brief mit Entwertung durch Nummernstempel "36" von "EMMENDINGEN 14 SEP" nach Heimbach, meist vollständige Zähnung nur rechts unten ist ein Zahn verkürzt, die linke Briefklappe fehlt, Fotoattest Stegmüller BPP (2020): "Sehr farbfrische und ursprüngliche, ansonsten tadellose Erhaltung.", Mi. 1.200.-	2y ☒	200,—

## Bayern

93P	<b>1 Kreuzer schwarz, Platte 1, farbfrisches und vollrandiges Kabinettstück mit Schnittlinien an drei Seiten, entwertet mit gMr "217" (München), tadellose Erhaltung, gepr. Pfenninger, Attest Pfenninger und Fotoattest Sem BPP: "Tadellos erhalten. Ein überdurchschnittlich gerandeter Schwarzer Eisner."</b>	1la ☉	1400,—
94FP	3 Kreuzer blau, Platte 1, allseits breitrandig mit vier Schnittlinien, mit Halbkreisstempel "ERBENDORF" auf Briefstück, Kabinett, signiert Pfenninger und Sem BPP.	2la △	50,—
95FP	3 Kreuzer blau, Platte 1, voll bis breitrandig mit zwei Schnittlinien, mit Halbkreisstempel "ZUSMARSHAUSEN 18/2" und Federzugentwertung auf kompletten Faltbrief nach Augsburg mit Ankunftsstempel, Kabinett, signiert Pfenninger und Schmitt BPP.	2la ☒	150,—
96P	3 Kreuzer blau, Type II, Platte 5, waagerechter Dreierstreifen, allseits vollrandiges und farbfrisches Luxusstück, jeder Wert klar entwertet mit gMr "49" - Deggendorf, gepr. Brettl BPP	2ll5(3) ☉	50,—
97FP	3 Kreuzer rosa, tadellos postfrisch, vom linken Bogenrand und noch völlig unsigniert, Mi. 200.-	3 **	70,—
98FP	1 Kr. rosa, drei Stück, je dreiseitig vollrandig und eine Seite berührt, jede Marke mit 9 Mr. "526" entwertet, auf Brief mit nebengesetztem Halbkreisstempel "OBERN-ZENN 26/9" (1854) nach Windschein, wirkungsvoller Beleg des auf Brief nicht häufigen Ortes, signiert Pfenninger, Fotobefund Sem BPP.	3la ☒	100,—
99FP	1 Kreuzer lilarosa auf weiß, Platte 2 mit spitzen - statt runden Ecken, links unten mit Plattenschaden "Randaufspaltung", entwertet mit offenem Mühlradstempel "301" - Marktbreit, allseits voll- bis breitrandiges Exemplar, teils mit Schnittlinie und rechts sogar Randlinie des Nachbarn, abgesehen eines punkthellen Stellchens (links unten) einwandfrei erhalten, unter No. 564 im Register der Nr. 3 II eingetragen, Fotoattest Sem BPP (2020), Mi. 2.000.-	3ll ☉	250,—
100FP	3 Kr. braun, Type I, allseits breitrandig mit zwei Schnittlinien mit gMr. "217", tadellos, Fotobefund Sem BPP, Mi. 300.-	4l ☉	75,—
101P	6 Kr. braun, Type I, mit Abart "ausgefüllte Ecken", voll bis breitrandig, mit Segmentstempel, tadellos, geprüft Pfenninger, Mi. 400.-	4IA ☉	120,—
102P	6 Kreuzer lebhaftrötlichbraun, Type II, waagerechtes Paar, voll- bis breitrandiges Kabinettstück, je klar entwertet mit oMr. "28" - Augsburg	4ll(2) ☉	30,—
103P	9 Kreuzer gelbgrün, Type III, voll bis breitrandig, ungebraucht mit nur kleinen Anhaftungen, gepr. Brettl BPP, Fotobefund Sem BPP, Mi. 100.-	5dIII *	30,—
104	9 Kreuzer gelbgrün, Type III, allseits breitrandig, aus der linken oberen Bogenecke mit gMr. "20" auf komplettem Faltbrief von "BAMBERG 8/1" (1852) nach Stuttgart, signiert Stegmüller BPP.	5dIII ☒	50,—
105	9 Kreuzer gelbgrün, Type III, voll bis breitrandig vom Oberrand mit oMr. "28" auf Brief von "AUGSBURG 31.12" (1857) nach Lichtensteig bei St. Gallen, Umschlag kleines Fleckchen, signiert Sem BPP.	5dIII ☒	50,—
106P	12 Kreuzer rot, vollrandiges und farbfrisches Luxusstück, Schnittlinien an allen vier Seiten, klar entwertet mit gMr "324", gepr. Köhler - in dieser Schnitt-Qualität selten.	6 ☉	100,—
107FP	18 Kreuzer gelblichorange, farbfrisches und vollrandiges Kabinettstück, postfrisch, gepr. Sem BPP, Mi. unterbewertet, Zuschlag auf unserer 171. Auktion = 360.-	7 **	250,—
108P	18 Kreuzer gelblichorange, vollrandiges und farbfrisches Kabinettstück, klar entwertet mit gMr. "243", gepr. Brettl BPP, Mi. 240.-	7 ☉	60,—
109FP	1 Kr. orangegelb, voll bis breitrandig, postfrisch, tadellos, signiert Drahn, Fotobefund Sem BPP, Mi. 200.- - wohl etwas an der Realität vorbei - Zuschlag 173. Auktion 320.- Euro	8l **	250,—
110	1 Kr. gelb, voll bis breitrandig mit zwei Schnittlinien mit 9 Mr. "145" auf Ortsbrief von "FUERTH 28/2" (1867), signiert Stegmüller BPP.	8l ☒	50,—
111FP	1 bis 9 Kr und 18 Kr je tadellos ungebraucht und gut gerandet, Mi. 560.-	8/11,13 *	100,—
112FP	12 Kr dunkelgelbgrün tadellos postfrisch aus der linken unteren Bogenecke, noch völlig unsigniert, Mi. 220.-	12ER **	70,—
113FP	18 Kr. zinnoberrot, voll bis breitrandig, mit oMr. "418", tadellos, Fotobefund Sem BPP, Mi. 220.-	13a ☉	50,—
115P	3 Kr. Wappen karmin, ideal zentrisch gestempelt mit Fingerhut "GEFREES 5/1", allseits voll- bis breitrandig, farbfrisches Kabinettstück mit dekorativem Abschlag des seltenen Stempels	15 ☉	100,—
116FP	12 Kr lila auf weiß tadellos ungebraucht, gepr. Kosack und Rohr, sowie Fotobefund Sem BPP: "Allseits voll- bis breitrandig, tadellos. Ein farbfrisches Exemplar der ungestempelt nicht häufigen Marke." Mi. 450.-	18 *	110,—
117P	12 Kreuzer Wappen, hellbraunviolett, vollrandiges Kabinettstück, klar gestempelt mit HKS "Bayreuth", gepr. Brettl BPP, Mi. 120.-	18 ☉	40,—
118FP	18 Kreuzer zinnoberrot, allseits breitrandiger Schnitt, postfrisch, Luxus, gepr. Pfenninger, Zuschlag 169. Auktion = 330.-, 173. Auktion = 380.-	19 **	280,—
119FP	18 Kreuzer Wappen, dunkelzinnoberrot, vollrandiges Kabinettstück, klar entwertet mit Zweikreisstempel "Nürnberg 8 Jun 1870", gepr. Schmitt BPP, Mi. 220.-	19 ☉	60,—
120FP	6 Kr ockerbraun tadellos postfrisch und noch völlig unsigniert, Mi. 250.-	20 **	80,—
122P	7 Kr. preußischblau, rechts Lupen sonst breitrandig mit unklarem Segmentstempel, farbfrisch und fehlerfrei, Fotobefund Schmitt BPP, Mi. 1.000.-	21c ☉	240,—
123P	7 Kr. preußischblau, voll bis breitrandig, mit zarten Ekr. "WALDSASSEN", zwei kleine Schürfstellen, Fotobefund Sem BPP, Mi. 600.-	21d ☉	100,—
124	1 Kr. hellgrün, Wasserzeichen Y, Bogenteil von dreißig Marken, postfrisch, eine Marke teils leichtes Stockfleckchen.	22Ya **	400,—
125P	3 Kr. karmin, senkrecht Paar vom rechten Bogenrand, postfrisch. Zuschlag für eine einzelne Marke in der 168. Auktion = 65.-	23Y **	90,—
126	6 Kreuzer ockerbraun, Wz. 1Y, tadellos postfrisch, gepr. Brettl BPP, Zuschlag 171. Auktion = 120.-	24Y **	80,—
127P	6 Kreuzer lebhaftockerbraun, Wz. 1Y - weite Rauten, vollzähliges und farbfrisches Luxusstück, zentrisch klar gestempelt "MÜNCHEN 1 9", seinerzeit bei der Florian Berger KG vom Sammler für 125.- DM erworben!	24Y ☉	30,—
128FP	7 Kr mit Wasserzeichen 1X tadellos postfrisch, tiefst gepr. Brettl BPP, Mi. 320.-	25Xa **	100,—
129FP	7 Kr in b-Farbe mit Wasserzeichen 1X tadellos postfrisch und noch völlig unsigniert, Mi. 380.-	25Xb **	120,—
130FP	12 Kreuzer dunkelbraunpurpur, Wz. enge Rauten, tadellos postfrisch, Kabinett, gepr. Brun und Fotobefund M. Brettl BPP: "echt und einwandfrei", Mi. 800.-	26X **	350,—
131	18 Kr. mittelorange, Wz. enge Rauten, tadellos gestempelt K1, farbfrisch, doppelt gepr. Sem BPP, Mi. 240.-	27Xb ☉	50,—
132FP	9 Kr. Wappen braunorange, Wz. "enge Rauten", tadellos postfrisch, Kabinett, doppelt gepr. Schmitt BPP, Mi. 650.-	28X **	220,—
133P	9 Kr. braunorange, Wz. enge Rauten, Plattenfehler I "linke obere Ecke abgeschragt", farbfrisch, tadellos gestempelt, gepr. Brettl BPP (Mi. nur für Y bewertet, dort 10facher Preis der Normalmarke!). Ohne Plattenfehler wertet die 28X schon 600.- !	28Xl ☉	200,—
134	9 kr. braun, Wasserzeichen y, Bogenteil von dreißig Marken, postfrisch.	28Y **	200,—
137P	1 Mark violett, gezähnt K 11 1/2, Plattenfehler I "M und A von Marke durch Serifenverdickung unten verbunden", tadellos gestempelt "Bergzabern 21 7", selten, gepr. Sem BPP, Mi. 240.-	31al ☉	80,—
138	1 Kreuzer bis 18 Kreuzer Wappen, kompletter Satz mit 5 Werten, tadellos postfrisch, Mi. 160.-	32/36 **	50,—
139P	10 Kreuzer dunkelchromgelb, Kabinettstück, klar entwertet mit Ekr. "München", gepr. Georg Bühler (doppelte Signatur), Mi. 320.-	35 ☉	100,—
140FP	3 Pf mittelgelbgrün tadellos postfrisch, tiefst gepr. Helbig BPP, Mi. 220.-	37a **	75,—
141FP	5 Pf opalgrün tadellos postfrisch, tiefst gepr. Helbig BPP, Mi. 280.-	38a **	100,—

144FP	10 Pfennig karmin, postfrisch, Kabinett, unsigniert Fotobefund Dr. Helbig BPP "echt und einwandfrei". Zuschlag 169. Auktion = 620.-, 171. Auktion = 640.-	39b **	500,—
145P	20 Pfg. preußischblau, gestempelt, tadello, seltene Marke, geprüft Helbig BPP, Mi. 250.-	40b ☉	100,—
146FP	50 Pfg zinnoberrrot, postfrisch, tadello, gepr. Brettl BPP, Zuschlag 168. Auktion = 200.-	42 **	80,—
147FP	2 Mark orange und lebhaftrotorange je tadello postfrisch und noch völlig unsigniert, für 44b Fotobefund Dr. Helbig BPP: "postfrisch, einwandfrei", Mi. 230.-	44a,b **	70,—
148P	50 Pfg. dunkelorangebraun, ungebraucht, tadello, geprüft Sem BPP, Mi. 1.100.-	46 *	300,—
149FP	1 Mark in Type xa tadello postfrisch und noch völlig unsigniert, Fotobefund Dr. Helbig BPP: "postfrisch, einwandfrei", Mi. 200.-	53xa **	70,—
150P	1 Mark auf matrötllichweißem Papier, lebhaftbraunpurpur, farbfrisches Kabinettstück, tadello gestempelt mit Ekr. "Speyer 18 6", gepr. Helbig BPP, Mi. 180.-, Zuschlag 130. Auktion = 75.-	53xb ☉	60,—
151	1 M. rotilla auf Papier y, postfrischer 4er-Block aus der linken oberen Bogenecke mit Plattennummer "37", im Rand Falzreste	53ya **	30,—
152FP	5 Pf braunpurpur in Zähnung A tadello postfrisch, tiefst gepr. Helbig BPP, Mi. 300.-	55A **	100,—
153	10 Pfg. und 5 Pfg. auf Papier y, je Bogenteil von fünfundzwanzig Marken aus der rechten unteren Bogenecke, Unterrandstücke mit bedrucktem Bogenrandfeld und Bogenunterrand, postfrisch.	56ByL/61yL **	50,—
154P	25 Pfg. braun, postfrisch, Fotobefund Sem BPP, Mi. 110.-	58Bx **	50,—
155P	50 Pfg. braun, postfrisch vom Oberrand, dort Falzrest, geprüft Helbig BPP	59Bx **	150,—
156P	2 M. mittelbräunlichlila, unverausgabt, postfrisch vom Bogenunterrand, geprüft Bayerisches Staatsministerium der Finanzen, Mi. 100.-.	I **	35,—
157P	Nicht ausgegeben: 2 Mark mittelbräunlichlila, gezähnt und ungezähnt, tadello postfrisch, ungezähnte gepr. Helbig BPP, Mi. 720.-	I, IU **	250,—
158	3 Mark graubraun, Papier x, Unterrandviererblock, tadello postfrisch, Mi. 240.-+	69x(4) **	100,—
159P	3 M. braun, Papier y, postfrisch, vom Bogenunterrand, Fotobefund Dr. Helbig BPP, Mi. 230.-	69y **	70,—
161P	5 M. gelbgrün, postfrisch aus der rechten unteren Bogenecke mit Plattennummer "37", geprüft Dr. Helbig, BPP, Mi. 400.-	70y **	150,—
162	3-80 Pfg. Luitpold, Type I, komplett postfrisch, Mi. 440.-	76/85I **	150,—
163	3 Pf bis 20 Mark Prinzregent Luitpold in Type II komplett tadello postfrisch, Mi. 400.-	76/91II **	100,—
164P	5 Pfg. Luitpold Type II, Probedruck auf weißem Papier, ungezähnt, waagerechtes Paar, postfrisch.	77PIIU **	50,—
166	30 Pfg. Luitpold, Type I, postfrischer 4er-Block aus der rechten oberen Bogenecke, Mi. 176.-+	81I **	50,—
167	40 Pfg. Luitpold, Type I, postfrischer 4er-Block aus der rechten oberen Bogenecke, postfrisch, Mi. 240.-+	82I **	70,—
168	1 Mark bis 20 Mark Luitpold, Type I, 6 Werten, tadello gestempelt, gepr. Helbig BPP, Mi. 340.-	86/91I ☉	100,—
169FP	3 Pfg -20 Mark Ludwig, Friedensdruck, gestempelt komplett, 10 Pfg in beiden Farben, bis auf 60 Pfg gepr. Infla/Helbig, 20 Mark gepr. Brettl BPP (doppelte Signatur), Mi. 915.-	94/109I ☉	250,—
170FP	10 und 25 Pf, 1 M und 5 M König Ludwig Frühdrucke tadello postfrisch in den jeweils besseren Farben 96lb (dopp. tiefst gepr. Pfenninger), 98la, 104la und 107la (jeweils tiefst gepr. Helbig BPP), Mi. 500.-	96lb/107la **	100,—
172	2 Mark König Ludwig III, Friedensdruck, ungezähnt, Viererblock, tadello postfrisch, Mi. 480.-	105IU(4) **	100,—
173P	3 Pfg bis 20 Mark und 35 Pfg sowie 75 Pfg Ludwig III, geschnitten, kompletter Satz mit 20 Werten, alle tadello gestempelt, gepr. Infla, Mi. 800.- - seltener Satz!.	116/35IIB ☉	250,—
177P	Ludwig 5 Pf. als waag. Zwischenstegpaar mit sauberem Erstfalz, tadello, Mi. -.-	153ZW *	60,—
180P	10 Pfg bis 20 Pfg Bayerische Kriegsbeschädigte mit kopfstehendem Aufdruck für , 3 ungebrauchte Kabinettstücke, jeweils bestens geprüft Helbig BPP, Mi 390.-	171/73AK *	60,—
181	3 Mark - 20 Mark Abschiedsausgabe, ungezähnt, in postfrischen Viererblocks, Mi. 320.-	192/95U **	80,—
<b>Bayern Dienstmarken</b>			
182P	3 Pfg. Ludwig, gestempelt, geprüft Infla/Helbig BPP, Mi. 140.-	12 ☉	40,—
183FP	30 Pfg. orange, Papier w, gestempelt, tadello, signiert Infla/Helbig BPP, Mi. 150.-	22w ☉	40,—
185P	20 Pfg. dunkelpreußischblau, Papier w, gestempelt, geprüft Infla/Helbig BPP, Mi. 180.-	28w ☉	45,—
186FP	1 M. dunkellila, gestempelt "WÜRZBURG 31 MAR 20", Kabinett, signiert Infla/Helbig BPP, Mi. 500.-	29y ☉	150,—
<b>Bayern Portomarken</b>			
187FP	3 Kr schwarz tadello postfrisch vom Unterrand und noch völlig unsigniert, Mi. 260.-	1UR **	100,—
188FP	3 Kr. schwarz, voll bis breitrandig, mit Teilstempelung "MÜNCHEN", tadello, signiert Brettl BPP, Mi. 400.-	1 ☉	100,—
189FP	1 Kr. schwarz, Wasserzeichen enge Rauten, mit Ekr "MÜNCHEN", Kabinett, signiert Thier, Fotoatst Sem BPP, Mi. 1.000.-	2X ☉	350,—
190FP	1 Kr und 3 Kr je mit Wasserzeichen X und Y tadello postfrisch (2Y tiefst gepr. Brettl BPP), Mi. 340.-	2X,Y,3X,Y **	90,—
191FP	3 Kr. schwarz, Wasserzeichen X, gestempelt, links oben geringe Zahnverkürzungen, sonst tadello, signiert Bühler und Thier, Fotobefund Sem BPP, Mi. 600.-	3X ☉	100,—
192FP	3 bis 10 Pf mit Wasserzeichen 2 und 3 tadello postfrisch, Mi. 550.-	4/9 **	125,—
<b>Bayern Luftpost</b>			
193FP	25 Pfg. mit Zusatzfrankatur Luitpold 3 Pfg. und Flugpoststempel von München auf Brief (Drucksache) nach Schwabach, dekorativer Beleg, signiert Helbig BPP	FI ☐	150,—
194P	25 Pfg. dunkelpreußischblau, postfrisch, tadello, Mi. 400.-	FI **	120,—
195	1912, 25 Pfg + 5 Pfg Flugpostkarte "NUERNBERG" mit Flugpoststempel "NÜRNBERG FLUGPOST 16.10.12" und viel Text nach Weingarten, Karte mit kleinen Eckbug, sonst in guter Gesamterhaltung	SFP2 ☐	100,—
<b>Bayern Stempel</b>			
199	"Postablage Steinbühl", klar und zentrisch auf vollrandiger 1 Kreuzer gelb, gepr. Hartmann	8 ☉	50,—
200P	"Postablage Steinbühl", klar und zentrisch auf vollrandiger 3 Kreuzer Wappenausgabe auf Briefstück	15 △	40,—
201	Posthilfsstelle Kersbach, Taxe Schnaittach1, glasklarer blauer Stempel auf Farblitho-AK von Kersbach 1899 nach Nürnberg, erstklassige Erhaltung! Helb. 50 Pkt.	61x ☐	40,—
202	Posthilfsstelle Wörnitz Taxe Schillingsfürst (Mittelfranken), klar auf AK von Bayreuth zuerst gesandt am 16.Juli 18 nach Wörnitz, dort nicht zustellbar und mit PHst.St. und mit der Bahnpost am 18.Juli weitergesandt in einen Ort nahe Uffenheim, sehr saubere Erhaltung, seltene Verwendung eines Posthilfsstellenstempels als Ankunftsstempel! Helb. 100 Pkt.	113A ☐	50,—
<b>Bayern offene Mühlradstempel</b>			
218P	"28" - AUGSBURG, zentrisch klar auf vollrandigem Kabinettstück 12 Kr. rot	6 ☉	40,—
246	"268" - LANDSBERG, klar auf breitrandiger 6 Kr. blau Wappen, Kabinett	16 ☉	30,—
253	"325" - MÜNCHEN, klar auf farbfrischer, voll/breitrandiger 18 Kr. gelb, zarter, kaum bemerkbarer senkr. Bug, gepr. W. Engel BPP	7 ☉	40,—
257P	"356" - Nürnberg, klar und zentrisch auf vollrandigem Luxusstück 12 Kreuzer Quadratausgabe, gepr. Sem BPP	12 ☉	40,—
266P	"563" - Weiden, klar und zentrisch auf vollrandigem und farbfrischem Luxusstück 6 Kreuzer Wappenausgabe, gepr. Pfenninger	20 ☉	30,—
270P	"614" - Metten, klar und zentrisch auf Luxusstück 3 Kreuzer rot, gepr. Sem BPP	9b ☉	30,—
271	"617" Scheinfeld, auf vorgedrucktem Aufgabeschein über ein Geldpaket mit 50 Gulden West, nebengesetzt Halbkreisstempel "SCHEINFELD 30/9" (1867) von wenigen Orten, wie Scheinfeld, sind Mühlradstempel auf Postscheinen bekannt, links leichte Mängel, sonst tadello, Fotobefund Sem BPP.	☐	50,—
275P	"635" - ISMANING, zentrisch klar auf vollrandiger 9 Kr. braun, unten ein waager. Bug	11 ☉	40,—

## Bayern geschlossene Mühradstempel

277	"639" - FÜRTH KREUZUNG, drei klare Abschlüge auf links teils an Randlinie, sonst voll/breitrandig geschnittenem Dreierstreifen 3 Kr. Wappen, rücks. noch originale Papieranhaftungen . . . . .	15(3) ⊙	30,—
287	"655" - RENNERTSHOFEN, zentrisch klar auf farbfrischer, eng/breitrandiger 1 Kr. gelb, Kabinett . . . . .	8l ⊙	30,—
297	"697" - MAINSTOCKHEIM, je zentrisch klar auf drei vollrandigen Werten, 3 Kr. blau kleine helle Stelle . . . . .	2ll,9a,15 ⊙	30,—
299	"701" - SCHNABELWALD, zentrisch klar auf vollrandiger 9 Kr. tiefrot, tiefst gepr. Brettl BPP . . . . .	9b ⊙	30,—
332	"822" - MAXIMILIANSAU, zentrisch auf unten teils berührter 12 Kr. grün . . . . .	12 ⊙	30,—
333	"835" - BURGPREPPACH, zentrisch klar auf schmal/vollrandiger 3 Kr. rot, Kabinett . . . . .	9a ⊙	30,—
334	"844" - OFFENBACH a.Q., zentrisch klar auf vollrandiger 1 Kr. Wappen, flächig etwas dünn . . . . .	14a ⊙	30,—
335	"851" - ODERNHEIM, zartklar auf farbfrischer, unten teils berührter, sonst voll/breitrandiger 1 Kr. gelb, links eine geglättete senkr. Bugspur . . . . .	8l ⊙	30,—
340	"907" - HÜTTENBACH, gestochen klar auf angeschnittener 3 Kr. Wappen . . . . .	15 ⊙	30,—

## Bayern geschlossene Mühradstempel

342FP	"166" Kreuth, klar und voll auf 3 kr. blau, voll bis breitrandig, leichter Eckbug, signiert Schmitt BPP, Fotobefund Sem BPP. . . . .	2ll ⊙	50,—
351	"14" - ASCHAFFENBURG/ALZENAU, zwei klare Abschlüge auf allseits breitrandigem senkr. Paar 3 Kr. mit fast vollständigen Trennlinien an allen vier Seiten, Kabinett . . . . .	2ll(2) ⊙	30,—
352	"15" - AU/AMBERG, klar auf unten links kurz an Randlinie, sonst allseits breitrandigem senkr. Paar 6 Kr. braun mit großen Teilen der Trennlinien . . . . .	4ll(2) ⊙	30,—
354	"16" - AMORBACH, zentrisch klar kopfstehend auf vollrandiger 12 Kr. Wappen, leichte schräge Bugspur, von der Vorderseite wie tadellos wirkend, gepr. Brettl BPP . . . . .	18 ⊙	30,—
356P	"20" - BAMBERG/AMSTEIN, klar auf farbfrischer, allseits voll/breitrandiger 18 Kr. gelb, links zarter senkr. Knitterbug, von der Vorderseite wie tadellos wirkend . . . . .	7 ⊙	45,—
367	"74", Erbdorf, auf 3 kr. blau voll bis breitrandig mit drei Schnittlinien auf kompletten Faltbrief mit nebengesetztem Halbkreisstempel "ERBENDORF 17/6" (1856) und Ankunftsstempel Weiden, signiert Sem BPP. . . . .	2ll ⊗	50,—
368	"74", Erbdorf auf 6 kr. braun voll bis breitrandig mit drei Schnittlinien auf komplettem Brief mit nebengesetztem Halbkreisstempel "ERBENDORF 2/12" (1855) nach München, signiert Sem BPP. . . . .	4ll ⊗	50,—
373	"98" - FÜRTH/EBERN, klar auf allseits breitrandiger 9 Kr. maigrün mit vollständigen Schnittlinien an allen vier Seiten, Kabinett . . . . .	5c ⊙	30,—
374	"101" - GALLERTSHEIM/EDENKOBEN, klar auf vom rechten Bogenrand stammenden schmal- bis breitrandigem senkr. Paar 3 Kr. blau auf eng geschnittenem Briefstück. . . . .	2ll(2) △	30,—
375	"101" - EDENKOBEN, je klar auf drei verschiedenen vollrandigen Kabinettstücken . . . . .	9,10,11 ⊙	30,—
393P	"155" - GERMERSHEIM, zentrisch kopfstehend auf farbfrischer, eng- bis überrandiger 12 Kr. rot . . . . .	6 ⊙	40,—
395P	"160" - GLEUSSEN, zentrisch klar auf breitrandiger 6 Kr. blau, Kabinett . . . . .	10 ⊙	30,—
398	"179" - HARBATZHOFFEN, drei klare Abschlüge auf Briefstück mit allseits vollrandigem waager. Dreierstreifen 3 Kr. Wappen, oben geglätteter waager. Briefbug. . . . .	15(3) △	30,—
400	"190" - LUDWIGSHAFEN/HEIGENBRÜCKEN, drei Abschlüge auf oben schmal, sonst breitrandigem senkr. Dreierstreifen 3 Kr. blau mit quasi vollständigen Trennlinien an drei Seiten, oberste Marke oben etwas hell. . . . .	2ll(3) ⊙	30,—
401P	"190" - HEIGENBRÜCKEN, klar auf voll/breitrandiger 6 Kr. blau mit Trennlinien links und rechts, Kabinett . . . . .	10a ⊙	40,—
409	"217" - MÜNCHEN, klarer einzelner Abschlag auf links oben schmal-, sonst breitrandigem senkr. Paar 6 Kr. braun mit großen Teilen der Trennlinien . . . . .	4ll(2) ⊙	30,—
410P	"217" - MÜNCHEN/HOLZKIRCHEN, auf voll/breitrandiger 18 Kr. gelb, leichter waager. Knitterbug, von der Vorderseite wie tadellos wirkend, gepr. Brettl BPP . . . . .	7 ⊙	45,—
413	"250" - OETTINGEN/KLEINHEUBACH, zwei zentrische Abschlüge auf Kabinett-Briefstück mit allseits voll/breitrandigem senkr. Paar 6 Kr. braun . . . . .	4ll(2) △	30,—
433	"324" - MÜNCHBERG, je zentrisch klar auf zwei breitrandigen Kabinettstücken 1 Kr. gelb in deutlich unterschiedlichen Farbtönen, davon einmal auf Briefstück, beide tiefst gepr. Brettl BPP . . . . .	8l(2) ⊙/△	30,—
436	"341" - NEUNKIRCHEN A. BRAND, zentrisch auf tadelloser, breitrandiger 6 Kr. blau Wappen . . . . .	16 ⊙	30,—
439	"352" - TRIESDORF/NEU-ULM, auf eng/vollrandiger 18 Kr. gelb, kleiner Eckbug links oben . . . . .	7 ⊙	30,—
442	"385" - WERNECK/PASSAU, klar auf breitrandiger 18 Kr. gelb, oben rechts Hinterlegung (verschlossener Einriss) . . . . .	7 ⊙	30,—
443	"386" Wertingen auf sechs Kr. braun mit zusätzlichem Tintenstrich, allseits breitrandig mit vier Schnittlinien auf Brief nach Nürnberg, signiert Sem BPP. . . . .	4ll ⊗	50,—
444FP	"393", Wolfertsschwenden, klar und zentrisch auf 3 Kr. blau, unten berührt, sonst tadellos, Fotobefund Sem BPP. . . . .	2ll ⊙	40,—
445P	"396" - WÜRZBURG/PILSTING, klar auf farbfrischer 18 Kr. gelb, links Randlinienschnitt, sonst breitrandig mit vollständigen Trennlinien rechts und unten, gepr. Drahn und Brettl BPP . . . . .	7 ⊙	45,—
447FP	"400", Pleinfeld, voll und lesbar auf 3 Kr. blau, voll bis breitrandig, unten kleiner Spalt, sonst tadellos, signiert Sem BPP. . . . .	2ll ⊙	40,—
452	"424" - HENGERBERG, drei klare Abschlüge auf Briefstück mit senkr. Dreierstreifen 1 Kr. rosa, oberste Marke links und oben etwas angeschnitten, sonst lupen- bis breitrandige Einheit mit vollständiger Trennlinie an der rechten Seite . . . . .	3la(3) △	50,—
455FP	"451", Trostburg, klar und fast vollständig auf 3 Kr. blau, kleine Bogenecke (links oben), tadellos, Fotobefund Sem BPP. . . . .	2ll ⊙	50,—
467FP	"493", Bärnau klar und voll auf 3 Kr. blau, allseits breitrandig, auf Briefstück, tadellos, Fotobefund Sem BPP. . . . .	2llb ⊙	50,—
468P	"494" - Stadtamhof, klar und zentrisch auf vollrandigem Kabinettstück 6 Kreuzer braun . . . . .	4ll ⊙	30,—
475	"547" - VOHENSTRAUB, je klar auf fünf Marken 3 Kr. in verschiedenen Tönungen, davon vier lose gestempelt und vollrandig und einmal kurz berührt auf Briefstück. . . . .	9(5) ⊙/△	30,—
485	"584" - WILHERMSDORF, klar und gerade auf Luxus-Briefstück mit breitrandiger 3 Kr. mit vollständigen Trennlinien an allen vier Seiten . . . . .	9b △	30,—
486	"586" - WINDSBACH, zentrisch klar auf breitrandigem Kabinettstück 3 Kr. rot mit Teil vom Oberrand . . . . .	9a ⊙	30,—
487	"589" - WINNWEILER, zentrisch klar auf voll/breitrandiger 3 Kr. rot, Kabinett . . . . .	9a ⊙	30,—
488	"595" - WOLFRATSHAUSEN, klar auf linkem unteren Eckrandstück 3 Kr. rot, oben vollrandig, an den anderen drei Seiten vollständige Trennlinien, Kabinett. . . . .	9a ⊙	30,—
490P	"599" - WÜSTENSACHSEN, zwei Abschlüge auf Briefstück mit breitrandiger Farbfrankatur 3 Kr. blau u. 6 Kr. braun, Kabinett . . . . .	2ll,4ll △	40,—

## Bergedorf

492FP	1/2 Schilling schwarz auf hellblau, ausgabotypisch geschnittenes Exemplar in farbfrischer Erhaltung, entwertet mit klar aufgesetztem Strichstempel, leichte Mängel, Fotoattest Dr. Mozek BPP (2020), Mi. 1.300.- . . . .	1a ⊙	150,—
493	1/2 Schilling schwarz auf mittelpreußischblau bis 4 Schilling schwarz auf mattbraunorange, 5 Werte, je vollrandig geschnitten, tadellos postfrisch, Mi. 330.- . . . .	1a/5 **	120,—
494	1/2 Schilling bis 4 Schilling, komplett = 6 Werte inkl. der seltenen Mi.-Nr. 1b, tadellos postfrisch, teils gepr., Mi. 650.- . . . .	1a/b/5 **	240,—
495FP	<b>1/2 Schilling schwarz auf blau, farbfrisches und knapp voll- bis meist breitrandiger Viererblock vom Oberrand, postfrisch, gepr. Pfenninger und Fotoattest Dr. Mozek BPP (2020): "tadellos erhalten. Eine dekorative Einheit.", Mi. 1.600.- (ohne Aufschlag für den Bogenrand).</b> . . . . .	<b>1b(4) **</b>	<b>500,—</b>
496	1 Sch. schwarz auf weiß, senkrecht Kehrdruck-Zwischenstegpaar, links angeschnitten - sonst vollrandig, postfrisch, gepr. Dr. Mozek BPP, Mi. 400.- . . . .	2KZS **	50,—
497FP	1/2 Schilling schwarz auf hellgelboliv, farbfrisches im Schnitt tangiertes Exemplar mit diversen Mängeln, entwertet mit verkantet abgeschlagenem Strichstempel, Attest Jakubek BPP und Fotoattest Dr. Mozek BPP (2020), Mi. 2.000.- . . . .	3 ⊙	250,—

498FP	3 Schilling blau auf mattrosa, farbfrisches - wenn auch restauriertes - Exemplar der in gestempelter Erhaltung seltenen Marke, entwertet mit Strichstempel, gepr. Richter und Fotoattest Dr. Mozek BPP (2020): "Bildseitig eine dekorative Marke.", Mi. 2.500.- . . . . .	4 ☉	300,—
499FP	4 Schilling schwarz auf braun, vollrandiges Exemplar der in echt gestempelter Erhaltung seltenen Marke, entwertet mit klar aufgesetztem Strichstempel, repariert, gepr. Richter und Fotoattest Dr. Mozek BPP (2020): "Echt gebraucht eine seltene Marke von bildseitig sauberer Präsentation." . . . . .	5 ☉	350,—

**Braunschweig**

503P	1 Sgr. lebhaftkarmin, farbfrische, vierseitig breitrandige Marke mit blauem Bogenstempel von Braunschweig, kleine Hinterlegung, sonst einwandfrei (12/2019), Fotobefund Wilderbeek BPP, Mi. 400.- . . . . .	1 ☉	60,—
504P	1 Silbergroschen lebhaftkarmin, vollrandiges und farbfrisches Kabinettstück, klar entwertet mit blauem K2 "Braunschweig", gepr. Lange BPP, Mi. 400.- . . . . .	1 ☉	120,—
505P	2 Sgr. lebhaftpreußischblau, farbfrisches, allseits gut vollrandiges Luxusstück mit zentrisch klar aufgesetztem blauen Bogenstempel von Braunschweig, Fotobefund Wilderbeek BPP (2019), Mi. 350.- . . . . .	2 ☉	100,—
506P	3 Silbergroschen orangerot, vollrandiges und farbfrisches Kabinettstück, klar entwertet mit blauem Halbkreisstempel "Braunschweig", gepr. Pfenninger, Mi. 350.- . . . . .	3 ☉	100,—
507P	1 Sgr. a. sämisch, Wz. Mundstück nach links, farbfrisches, allseits voll- bis breitrandiges Exemplar mit blauem K2 aus "LANGELSHEIM" (guter Stempel!) , leichte Mängel, Fotobefund Wilderbeek BPP (2019) . . . . .	6aY ☉	40,—
508P	1 Sgr. a. braungelb, farbfrisches, allseits voll- bis breitrandiges Kabinettstück mit blauem Nummernstempel "6" - BOERSSUM, Fotobefund Wilderbeek BPP (2019) "einwandfrei" . . . . .	6b ☉	40,—
512P	2 Sgr. a. hellblau, farbfrisches, allseits breitrandiges Luxusstück mit zentrisch aufgesetztem Nummernstempel "9" aus Braunschweig, Fotobefund Wilderbeek BPP (2019) "einwandfrei", Mi. 220.-+ . . . . .	7b ☉	100,—
513P	3 Sgr. a. mattgraurot, farbfrisches und allseits voll- bis breitrandiges Kabinettstück mit zentrischem Nummernstempel "47" aus Wolfenbüttel, bestens gepr. Wilderbeek BPP . . . . .	8a ☉	40,—
514P	3 Sgr. a. mattrosa, farbfrisches, allseits voll- bis meist breitrandiges Kabinettstück mit blauer Ortsstempelentwertung aus Braunschweig, sign. Ernst Stock und Lange BPP, Fotobefund Wilderbeek BPP (2019) "einwandfrei", Mi. 150.- . . . . .	8a ☉	50,—
515P	3 Sgr. a. mattrosafarbenem Papier, vollrandiges Exemplar mit seltener Spätverwendung des blauen offenen Halbkreisstempel aus Braunschweig, oben Mitte kleine helle Stelle, gepr. A. Roig. Es ist das zweite uns bekannte Exemplar der 3 Sgr.-Marke mit dieser Spätverwendung (siehe Los-Nr. 2606 unserer 146. Auktion) . . . . .	8a ☉	100,—
516	4/4 Gutegroschen schwarz auf graubraun, grobes, festes Papier, vollrandiges und farbfrisches Luxusstück, klar entwertet mit Balkennummernstempel "8" - Braunschweig, Fotobefund Lange BPP: "echt und einwandfrei" . . . . .	9a ☉	50,—
517P	4/4 Gutegroschen, schwarz auf graubraunem, festem Papier, Viererblock, tadellos postfrisches Kabinettstück, unsigniert . . . . .	9a(4) **	300,—
518P	1/2 Groschen schwarz auf graugrün, vollrandiges und farbfrisches Kabinettstück, klar entwertet mit Balkenstempel "8" (Braunschweig) auf Briefstück, Fotobefund Lange BPP: "echt und einwandfrei", Mi. 500.- . . . . .	10A △	150,—
519P	5 Pf. / 1/2 Gr. a. blaugrün, dünnes Papier, farbfrisches, allseits voll/breitrandiges Kabinettstück mit Ortsstempelentwertung K2 "BRAUNSCHWEIG", Fotobefund Lange BPP (2014) "einwandfrei", Mi. 500.- . . . . .	10Ax ☉	120,—
521	3 Sgr. mit alls. Rand (unten lupenrd.), Nr.Stpl. "8", Pracht. gepr. Engel BPP, Mi. 280.- . . . . .	12Aa ☉	45,—
522P	3 Silbergroschen rosa auf weiß, voll- bis breitrandiges und farbfrisches Luxusstück, klar entwertet mit besserem Balkennummernstempel "40" - Stadtoldendorf, gepr. HK (Horst Krause, Gelsenkirchen) und Fotobefund Lange BPP: "echt und einwandfrei." . . . . .	12Aa ☉	120,—
523P	1 Silbergroschen lebhaftgelbocker, bogenförmig durchstochen, farbfrisches Luxusstück mit allseits vollständigem Durchstich und klarem Abschlag des Balkennummernstempel "8" - Braunschweig, Fotobefund Lange BPP: "echt und einwandfrei" . . . . .	14A ☉	80,—
524	1 Groschen karmin, kompletter Bogen zu 120 Marken, postfrisch, ungefaltet. . . . .	18Bogen **	350,—
527	3 Gr. braun, Bogenteil mit 91 Marken vom Bogenunterteil, postfrisch, im Rand Mängel, einige Marken stockig. . . . .	20 **	300,—

**Braunschweig Nummernstempel**

531	"27" - Klein-Rhüden, klar und fast zentrisch in schwarz auf breitrandiger 3 Sgr. schwarz auf mattrosa, bestens geprüft Lange BPP . . . . .	8a ☉	50,—
535P	"39" - SESSEN, zentrisch klar auf vollrandiger 3 Sgr. lebhaftkarmin, kleine helle Stelle . . . . .	12Ab ☉	50,—

**Bremen**

546FP	7 Gr. auf gelb, postfrisch, geprüft W. Engel, Mi. 300.-, Zuschlag 168. Auktion = 320.- . . . . .	13 **	250,—
-------	--	-------	-------

**Hamburg**

547	1 Sch. lebhaftrotbraun, farbfrisches, allseits vollrandiges Kabinettstück mit zart aufgesetztem dünnen, blauen Balkenstempel, gepr. Drahn, Mi. 120.- . . . . .	2 ☉	40,—
548P	2 Schill. mit alls. Rand (rechts mit Trennungslinie) auf Prachtbriefstück mit Stpl. RITZEBÜTTEL, Mi. 130.- + 200.- . . . . .	3 △	90,—
549P	1 1/4 Schilling lebhaftgraugrün, breit- bis überrandiges - oben und unten mit Schnitlinien - und farbfrisches Luxusstück, entwertet mit schwarzem Dreiringnummernstempel "2", gepr. Jakubek BPP . . . . .	8b ☉	100,—
550	1 1/4 Sch. graugrün, links und oben überrandiges, rechts und unten angeschnittenes Exemplar, mit dänischen Dreiringstempel "2" auf Faltbriefhülle mit Adresse nach Flensburg, gepr. Jakubek BPP . . . . .	8b ☒	90,—
551FP	1/2 S bis 9 S tadellos ungebraucht komplett, mit 12bII, 14II, 15c und 16a, Mi. 748.- . . . . .	10/18 **	150,—
552P	1 Schilling braun, waagerechter Dreierstreifen, vollzähliges und farbfrisches Luxusstück, klar entwertet mit schwarzen Strichstempeln, gepr. Jakubek BPP . . . . .	11(3) ☉	100,—
553	1 1/2 S. karmin, waagerechter 6er-Block vom rechten Bogenrand mit Reihenzahlen, postfrisch. . . . .	21 **	100,—

**Hannover Vorphilatelie**

555	1813, "130 HASELUNEN" roter L2 auf Faltbrief nach Paris mit Ank.-stpl., Feuser Nr. 1387-2 . . . . .	☒	180,—
-----	---	---	-------

**Hannover**

559P	1 Gutegroschen schwarz auf meergrün, vom linken Bogenrand mit Reihenzähler "12", farbfrisches und voll- bis breitrandiges Luxusstück, klar entwertet mit blauem K1 "EINBECK 3.1" . . . . .	2bRZ ☉	100,—
561FP	1/30 Thaler in a- und b-Farbe, 1/15 und 1/10 Thaler tadellos ungebraucht, Mi. 400.- . . . . .	3a/b,4/5 *	100,—
563P	1/10 Thaler / 3 Silbergroschen schwarz auf gelb, vollrandiges und farbfrisches Luxusstück, klar entwertet mit blauem K2 "HANNOVER", gepr. Berger BPP . . . . .	5 ☉	30,—
566	1/10 Th./3Sgr., Netzwerk orange, voll bis breitrandig, gestempelt, tadellos, gepr. Jäschke-L. BPP, Mi. 200.- . . . . .	7a ☉	50,—
567FP	3 Pfennige Netzwerk schwarz tadellos ungebraucht, tiefst gepr. Pfenninger, Mi. 320.- . . . . .	8a *	80,—
569P	3 Pfg helllilakarmin, schwarzes Netzwerk, farbfrisches, schmal/vollrandiges Kabinettstück mit zentrisch blauen K2 "HAGE", tiefst gepr. Pfenninger, Mi. 320.- . . . . .	8a ☉	100,—
572P	1 Gr. rosa, ungebrauchter, teils postfrischer 6er-Block aus der linken unteren Bogenecke mit den Randnummern "11 und 12" und Jahreszahl "1861" in Stellung II, ex Boker. . . . .	14a **/*	150,—
573	1 Gr. rosa aus der rechten unteren Bogenecke mit Reihenzahl "12", rechts oben leicht tangiert, mit Dkr. "SÖGEL 19/5" auf Brief nach Cloppenburg mit Ank.-stpl. . . . .	14a ☒	90,—
574	1 Groschen karmin, Zwanzigerblock vom rechten Bogenrand mit Reihenzahlen "2" bis "5", farbfrisches und vollrandiges Kabinettstück, postfrisch, unsigniert, Mi. 300.-++ . . . . .	14a(20) **	150,—

## Hannover Ortsstempel

575P	1 Gr. König Georg V., a-Farbe, postfrischer 3er-Streifen vom rechten Bogenrand mit RZ "9", tadellos erhalten	14a(3) RZ **	40,—
579P	2 Gr. blau, ungebrauchter 4er-Block, unteres Paar postfrisch, vom linken Bogenrand mit Randnummern "6 und 7", geprüft W. Engel BPP.	15a ***	100,—
582FP	1/2 Groschen rosa Gummierung (Teilgummi) tadellos ungebraucht, gepr. W. Engel BPP, Mi. 500.-	17x *	80,—
583P	1/2 Groschen schwarz, weiße Gummierung, vollrandiges und farbfrisches Luxusstück, klar entwertet mit zentrisch abgeschlagenem K2 "HANNOVER 20.10" in blau, Fotobefund Berger BPP: "echt und einwandfrei"	17y ☉	100,—
584FP	10 Gr dunkelgrünlicholiv tadellos ungebraucht, tiefst gepr. W. Engel, Mi. 360.-	18 *	90,—
585FP	10 Gr. dunkelgrünlicholiv, allseits gut gerandet mit Dkr. "HANNOVER", die Marke ist etwas verfärbt und hat eine größere ausgebesserte Stelle im Falzbereich, Altsignaturen, Fotoattest Jäschke - L. BPP, Mi. 1.700.-	18 ☉	200,—
<b>586FP</b>	<b>10 Groschen dunkelgrünlicholiv, vollrandiges und farbfrisches Kabinettstück vom rechten Bogenrand mit Reihenzahl 4, in tadelloser postfrischer Erhaltung, Fotobefund Berger BPP: "echt und einwandfrei", Mi. unterbewertet, Zuschlag in unserer 168. Auktion für eine Marke ohne Rand = 700.-</b>	<b>18RZ **</b>	<b>500,—</b>
587P	3 Groschen mittelbraun, vollrandiges und farbfrisches Kabinettstück, tadellos postfrisch, gepr. Berger BPP, Mi. unrealistisch, Zuschlag in unserer 168. Auktion = 210.- Euro	19a **	100,—
588FP	3 Groschen mittelbraun, vollrandiges und farbfrisches Kabinettstück vom linken Bogenrand mit Reihenzahl "2", tadellos postfrisch, unsigniert, Fotobefund Berger BPP: "echt und einwandfrei", Zuschlag für ein Exemplar ohne Rand in unserer 168. Auktion 210.- Euro	19aRZ **	200,—
589	1 Gr. lebhaftrotkarmin, ungebrauchter 4er-Block, eine Marke postfrisch, vom linken Bogenrand mit Reihenzahlen "11 und 12"...	23y *	50,—
590FP	3 Groschen braun, weiße Gummierung, tadellos postfrisches Kabinettstück mit tadellosem Durchstich, gepr. Berger BPP, Mi. unrealistisch, Zuschlag in unserer 168. Auktion = 420.- Euro	25y **	300,—

## Hannover Ortsstempel

595	"EMDEN 17.9 II HANNOVER" blauer Streckenstempel auf 1 Gr. rosa (2) auf Brief mit hds. Stationsaufgabe "Pappenburg" nach Osnabrück	14a ☒	80,—
597	"EMDEN 6.6. II HANNOVER" blauer Streckenstempel auf 1 Gr. Karmin (2) auf nachtaxiertem Brief mit hds. Stationsaufgabe "Meppen" nach Salzbergen mit Ank.-stpl.	23b ☒	80,—
602P	"HAMELWÖRDEN BRIEFSAMMLUNG" - blauer K3, Teilabschlag auf etwas unfrischer, links an Randlinie geschnittener 1/2 Gr. schwarz, weiße Gummierung, kleine helle Stelle, Fotobefund Berger BPP, Stempelbewertung Henke DM 3.500.- bzw. Feuser DM 3.000.-	17y ☒	120,—
604	"HANNOVER 15/2 (1867)" - blauer K2, auf interessantem portofreien Brief mit Absendervordruck "Hospital-Casse franco 0" an das Königlich Preußische Amt in Rotenburg, rücks. rotes Lacksiegel und Ankunftsstempel, tadelloser Erhaltung.	☒	80,—
606P	"HANNOVER F.N. 23/7 67" - roter Franco-K1 zweimal klar auf Ganzsachenumschlag 1 Sgr. rosa nach Karlsbad/Böhmen, das Postvereinsporto von 3 Sgr. für den einfachen Brief auf der Strecke Hannover - Karlsbad wurde durch den Wertstempeldruck von 1 Sgr. dargestellt wobei die fehlenden 2 Sgr. durch den F-Stempel abgerechnet wurden, seltene Portodarstellung und Destination, Fotoattest Flemming BPP, gute Bedarfsenerhaltung	PreußenU26A ☒	400,—
607	"HASELUENNE" L1 auf 1 Ggr. auf blaugrau, dreiseitig breitrandig, vom rechten Bogenrand, oben angeschnitten, auf Briefhülle nach Freven	1 ☒	100,—
611	"MANDELSLOH 11/3" (1864) - blauer K2, glasklar auf austaxiertem Postvorschuss-Brief über fünf Groschen nach Thedinghusen (Ankstpl), vollständiger Briefinhalt, kleine Spuren	☒	40,—
613	"MÜNDEN" - L1 in schwarz, klar und vollständig auf Briefstück mit tadelloser 1 Ggr., Fotobefund Berger BPP "einwandfrei"	1 △	50,—
623	"ZEVEN" - blauer L1 mit nebengesetztem K2 auf portogerecht mit 1 Ggr. graugrün frankiertem Inlandsbrief nach Achim, Langstempel in blau - selten!, Fotobefund Berger BPP "einwandfrei"	2a ☒	100,—

## Hannover Nachverwendungen

630	"EMDEN 12.4. II HANNOVER" blauer Streckenstempel auf 1 Gr. Karmin auf Briefhülle mit hds. Stationsaufgabe "Meppen" nach Lingen	23x ☒	50,—
645	"HARBURG" - blauer Bahnpostübernahme-L1, klar nebengesetzt auf Preußen Ganzsachen-Umschlag 1 Sgr. Wappen nach Osnabrück (Ankstpl), blauer Bahnpost-L3 "HARBURG 7 2 HANNOVER" als Entwerter. Kleine Patinas Spuren	Pr.U26A ☒	40,—
662	"PAPENBURG 18 März" blauer Ra2 auf Preußen 2 Sgr. ultramarin auf Briefhülle nach Münster mit Ank.-stpl., leichte Stockspuren	Pr.17a ☒	50,—
663	"PAPENBURG" schwarzer L1 auf NDP-Ganzsachenumschlag 1 Gr. mit Firmen-Absenderstempel von Vellage a. d. E. nach Osnabrück mit Ank.-stpl., leichte Alterspatina	NDPU1A ☒	50,—
668P	"STOTEL" - blauer K2, zentrisch klar auf Preussen 1 Sgr., oben Mitte kleiner verschlossener Einriss	Pr.16 ☉	50,—

## Helgoland

676FP	1/2 S auf dickem, gegittertem Papier tadellos postfrisch, gepr. Lemberger BPP, Mi. 300.-	6yh **	100,—
677	1 1/2 P / 10 Pf in d-Farbe tadellos postfrisch vom Unterrand, noch völlig unsigniert, Fotobefund Schulz BPP: "volle Originalgummierung ohne Falz, fehlerfrei erhalten." Mi. 300.-	14d **	100,—
678FP	2 1/2 F / 3 Pf in a-Farbe tadellos ungebraucht mit kleiner Falzspur, gepr. Georg Bühler, Mi. 400.-	17a *	100,—
679	2 1/2 F. Wappen, tadellos ungebraucht, gepr. Engel, Mi. 180.-	17b *	50,—
680FP	5 Sch. mehrfarbig, Plattenfehler "Punkt über der 5 im Oval", ungebraucht ohne Gummierung.	20PF (*)	200,—

## Mecklenburg-Schwerin

682FP	5 S orangebraun auf sehr dickem Papier tadellos ungebraucht mit sauberem, kleinem Erstfalz, Mi. 300.-	8y *	80,—
-------	---	------	------

## Mecklenburg-Strelitz

685FP	1/4 Silbergroschen Stierkopf im Wappen, schwärzlichrotorange, entwertet mit Einkreisstempel "NEUSTR(ELITZ) 31 ...", farbfrisches - wenn auch fehlerhaftes und repariertes Exemplar der echt gestempelt seltenen Marke, Fotoattest Jäschke-Lantelme BPP (2020), Mi. 3.000.-	1a ☉	300,—
686P	3 Sgr. schwärzlichbraunocker, postfrischer 4er-Block aus der linken unteren Bogenecke mit Reihenzählern, Bogenränder mit Falzen, bis auf einige kleine Stockfleckchen tadellos, Fotoattest Berger BPP.	6 **	200,—
687P	3 Silbergroschen schwärzlichbraunocker, farbfrisches und tadellos durchstochenes Kabinettstück, tadellos postfrisch, unsigniert.	6 **	60,—
688P	3 Sgr. schwärzlichbraunocker, ungebraucht mit nur minimaler Falzspur, vom rechten Bogenrand mit Reihenzahl "1".	6 *	50,—

## Oldenburg

<b>689FP</b>	<b>1/3 Silbergroschen schwarz auf gelbgrün, Einzelfrankatur auf Drucksache ohne Adressenschleife, entwertet mit blauem Ra2 CLOPPENBURG 8 / 1" (1860), die Marke ist allseits voll- bis breitrandig geschnitten und in farbfrischer, tadelloser Erhaltung, Faltungen im Briefpapier sind teilweise gebrochen und die Adresse wurde nachträglich aufgebracht, gepr. Ernst Stock, Attest Hunziker und neues Fotoattest Stegmüller BPP (2020): "Eine seltene Einzelfrankatur.", Mi. 3.000.-</b>	<b>1 ☒</b>	<b>500,—</b>
690P	1/10 Thaler / 3 Silbergroschen schwarz auf hellgelb, farbfrisches und vollrandiges Kabinettstück, klar entwertet mit blauem L1 "FRANCO" auf Briefstück, gepr. Berger BPP	4a △	40,—
<b>691P</b>	<b>1/3 Gr. a. grünlicholiv, farbfrisches, allseits gleichmäßig vollrandiges Prachtstück, ungebraucht ohne Gummierung, tiefst gepr. Pfenninger, Mi. 1.700.-</b>	<b>5 (*)</b>	<b>500,—</b>
692P	2 Groschen schwarz auf mattrötlichkarmin, farbfrisches und vollrandiges Kabinettstück, entwertet mit blauem K2 "OLDENBURG 2/3", tadelloser Erhaltung, gepr. Brettl BPP und Fotobefund Stegmüller BPP (2011): "echt und einwandfrei", Mi. 750.-	7 ☉	300,—
693FP	3 Groschen schwarz auf graugelb, breitrandiges und farbfrisches Luxusstück, klar entwertet mit blauem Ra2 "JEVER 12.7", tadelloser Erhaltung, für höchste Ansprüche, Fotoattest Berger BPP (2011): "echt, einwandfreie Erhaltung.", Mi. 750.-	8 ☉	350,—
694FP	1/3 Groschen blaugrün, vollrandiges und farbfrisches Kabinettstück, ungebraucht mit Originalgummierung, gepr. Drahn und Fotobefund Stegmüller BPP (2020): "tadelloser Erhaltung", Mi. 600.-	10a *	200,—
695FP	2 Groschen dunkelzinnobler, farbfrisches und vollrandiges Kabinettstück, entwertet mit blauem Ra2, gepr. Brettl BPP, Mi. 550.-	13 ☉	170,—



696FP	3 Groschen dunkelgraugelb, voll- bzw. dreiseitig breitrandiges und farbfrisches Kabinettstück, klar entwertet mit blauem Ra2 "VAREL 8/5", gepr. Dietrich, Hartmann und Fotobefund Stegmüller BPP (2020): "Farbfrische und feine, tadellose Erhaltung.", Mi. 550.- . . . . .	14 ☉	170,—
698P	1 Gr. karmin mit Durchstich 11 3/4, ungebrauchtes waagerechtes Paar, rechte Marke helle Stelle, ungebrauchte Einheiten mit engem Durchstich sind sehr selten, Michelwert -.-. . . . .	17A *	200,—

**Berlin Stempel**

723	"BERLIN POST - EXP. 8/13.7.70) Ekr. auf Paketbegleitbrief nach Marienwerder, rückseitige Frankatur NDP 1/2 Gr. und 2 Gr. beim Öffnen zerrissen, vorderseitig ansprechender Beleg (KBHW Nr. 313d) . . . . .	☒	80,—
724P	"BERLIN POST-EXP. 7. 30 1 67" - violetter Ra3, KBHW 295 c, auf Briefstück 3 Sgr. Wappen. Die Verwendung von violetter Stempelfarbe ist aus der Zeit vom 30.01.1867 bis 08.02.1867 bekannt. Gemäß Verwendungsdaten im KBHW-Handbuch, handelt es sich um die früheste Verwendung violetter Stempelfarbe an allen Berliner Postämtern! Geprüft Berger IV und Brettl BPP . . . . .	18a △	150,—
733	"BERLIN, W. 35 *d 6 7 89" - K1, KBHW 575, nicht zustellbarer, retournierter Ortsbrief, entspr. Vermerke vorder- u. rücks., zur Ermittlung des Absenders wurde der Brief postamtlich geöffnet, rücks. blaue Verschlussoblate "KAISERLICH DEUTSCHES STADT-POSTAMT BERLIN". Ein schöner und interessanter Beleg, man beachte auch das Stempeldatum mit der Zahlenreihenfolge 6-7-89 . . . . .	DR41 ☒	50,—
737	"BERLIN/ 1 - 7 M./ 18.7." (1871) blauer Dkr. des Hofpostamtes auf NDP 1 Gr. auf Brief nach Hamburg mit Ankunftsstempel, rückseitig gedruckter Firmenabsender, Umschlag stockig (KBHW Nr. 12b9) . . . . .	NDP16 ☒	40,—
743	"St. P.R. 10 No3 3/9 (1845)" - Revier-K2 (Behren-Str. 1 a), KBHW 67 I, rückseitig nebst rotem Lacksiegel "BERLINISCHES GARNISIONSKIRCHEN SIEGEL 1783" auf Faltbrief nach Potsdam, vollständiger Inhalt ! . . . . .	☒	50,—

**Preußen Vorphilatelie**

746	BONN/2. DEC. (1818) roter L2 und 102/BONN (1811) roter L2 auf zwei datierten kompletten Faltbriefen nach Frankreich (Feuser Nr. 375-11 und 375-6) . . . . .	☒	50,—
750	DE RHEINBERG - schwarzer L1 recht klar auf komplettem Faltbrief mit Taxe nach Uerdingen, datiert 1816, Faltsuren, sonst Pracht - seltener Stempel! . . . . .	☒	120,—
752	P.103.P. MEURS, roter L2 klar auf Pracht-Briefhülle mit diversen Taxen und hsl. Vermerk "franco Rhin" nach Holtshausen, Pracht. . . . .	☒	50,—
753	P.103.P. MEURS, schwarzer L2 klar auf komplettem Faltbrief nach Düsseldorf, Faltsuren, sonst Pracht - seltener Stempel! . . . . .	☒	150,—
754	P.P. COLOGNE - roter L2 etwas undeutlich auf Pracht-Briefhülle mit Leitvermerk "p Paderborn" nach Canstein, ca. 1798, seltener Stempel!	☒	120,—

**Preußen**

755FP	1/2 Silbergroschen lebhaftorange auf Papier mit Wasserzeichen "Lorbeerkrantz", vollrandiges und farbfrisches Luxusstück mit ideal zentrisch abgeschlagenem Nummernstempel "1096" - Oppeln (Type II mit feinen Außenringen), gepr. Pfenninger . . . . .	1 ☉	50,—
756	1/2 Sgr. lebhaftorange, allseits vollrandiges linkes oberes Eckrandstück mit R2 "BERLINCHEN" auf Briefstück, tiefst gepr. Grobe . . . . .	1 △	50,—
758P	1/2 Sgr. orange, allseits vollrandiger, farbfrischer Viererblock mit sauberer Verrechnungsentwertung durch Tintenstriche, tadellos erhalten, sign. Richter, Mi. 2.500.- - für Entwertung mit Poststempel . . . . .	1(4) ~	250,—
759P	1/2 Sgr. orange, vollrandiges und farbfrisches waagerechtes Paar, klar gestempelt mit besserem Nummernstempel "1567" - Wald (Reg.-Bez. Düsseldorf), Fotobefund Brettl AIEP (2013): "echt, einwandfrei: winziger Vortrennschnitt oben sowie Wellung bei linker Marke" . . . . .	1(2) ☉	100,—
760P	1 Sgr. schwarz auf rosa, vollrandiges und farbfrisches Kabinettstück, klar gestempelt mit auf dieser Ausgabe besserer Ortsstempel-Entwertung durch K2 "Halle A./S. 21/4" (Reg.-Bez. Merseburg), Fotobefund Flemming BPP (2012): "in einwandfreier Bedarfsqualität." und Expertise Voigt VP (2019): "echt und einwandfrei" . . . . .	2a ☉	100,—
761P	1 Sgr. schwarz auf rosa, vollrandiges und farbfrisches Kabinettstück vom rechten Bogenrand, klar gestempelt mit Nummernstempel "183" - Breslau (Reg.-Bez. Breslau), Fotobefund Flemming BPP (2012): "echt und in einwandfreier Qualität." . . . . .	2a ☉	50,—
762P	1 Sgr. schwarz auf rosa, vollrandiges und farbfrisches Oberrandstück mit Reihenzahl "7", Kabinett, gestempelt mit Nummernstempel, gepr. Brettl BPP und Fotobefund Flemming BPP (2012): "in einwandfreier Qualität." und Expertise Voigt VP (2019): "Die Erhaltung ist einwandfrei." . . . . .	2aRZ ☉	120,—
763P	1 Sgr. schwarz auf feuerrot, farbfrisches und vollrandiges Kabinettstück, entwertet mit Nummernstempel "1267" - Ruda (Reg.-Bez. Oppeln) auf Briefstück, gepr. HK (Horst Krause, Gelsenkirchen - je doppeltes Signum) . . . . .	2c △	300,—
770P	2 Sgr. schwarz auf blau, vollrandiges und farbfrisches Kabinettstück, entwertet mit für diese Ausgabe besserer Entwertung durch Orts-K2 "Herbede 5 4" (Reg.-Bez. Arnberg), Fotobefund Brettl AIEP (2014): "echt und einwandfrei" und Expertise Voigt VP (2019): "echt und einwandfrei" . . . . .	3 ☉	100,—
771P	2 Sgr. schwarz auf blau, vollrandiges und farbfrisches Luxusstück, entwertet mit für diese Ausgabe besserer Entwertung durch Orts-K2 "Magdeburg 15 7" (Reg.-Bez. Magdeburg) auf Briefstück, Fotobefund Brettl AIEP (2013): "echt und einwandfrei" und Expertise Voigt VP (2019): "echt und einwandfrei" . . . . .	3 △	100,—
772P	3 Sgr. a. gelb, farbfrisches, allseits vollrandiges Kabinettstück mit zentrisch klar aufsitzendem Bahnpost-Ra3 "EISENACH-HALLE", ein Liehaberstück! . . . . .	4a ☉	70,—
773	3 Sgr. schwarz auf gelb, allseits vollrandiges Kabinettstück mit besserem Ra3 (Teilabschlag) "Danzig BAHNH. EISENBAHNFahrt" auf Briefstück, Ortsstempelentwertungen sind auf der 1. Ausgabe Mi.-Nr. 2 - 4 selten, Fotobefund Flemming BPP . . . . .	4a △	50,—
774P	3 Sgr. schwarz auf gelb, farbfrisches und vollrandiges Kabinettstück vom linken Bogenrand mit Reihenzähler "3", gestempelt mit etwas undeutlichem Abschlag des Nummernstempels "304" - Danzig (Reg.-Bez. Danzig), Fotobefund Flemming BPP: "in einwandfreier Qualität." und Expertise Voigt VP (2019): "echt und einwandfrei" . . . . .	4aRZ ☉	150,—
775P	4 Pfg dunkelgrünlicholiv, farbfrisch und allseits voll- bis breitrandig, ungebraucht mit Originalgummierung und Falzrest, Gummibug, gepr. Wasels BPP. . . . .	5a *	45,—
776P	4 Pfennige grün, farbintensives und allseits vollrandiges Kabinettstück, klar entwertet mit K1 "POTSDAM 29 7" (Reg.-Bez. Potsdam) auf Briefstück, gepr. Drahn, Brettl und Expertise Voigt VP (2019): "echt und einwandfrei" . . . . .	5a △	80,—
777	1 Silbergroschen rosa, vollrandiges und farbfrisches Kabinettstück mit Entwertung durch klaren Ra3 "Cöthen Bahnhof 29 12" auf Briefstück . . . . .	6a △	45,—
778	1 Silbergroschen glatter Grund, vollrandiges Kabinettstück als Einzelfrankatur auf Brief von "1025" - Neuss mit nebengesetztem Ra2 "NEUSS 3/11" (1858) nach Garzweiler . . . . .	6a ☒	30,—
779P	1 Sgr. rosa, glatter Grund, waagerechtes Paar, farbfrisches und vollrandiges Kabinettstück, klar gestempelt mit Nummernstempel "572" - Halle an der Saale (Reg.-Bez. Merseburg), Fotobefund Flemming BPP (2012): "in einwandfreier Qualität." . . . . .	6a(2) ☉	70,—
781	2 Sgr. blau, glatter Grund, vollrandiges und farbfrisches Kabinettstück als Einzelfrankatur von "Liebau 7 5" (Reg.-Bez. Liegnitz) nach Sebnitz in Sachsen mit rückseitigem Ausgabestempel, gepr. Staraschek . . . . .	7a ☒	200,—
782P	2 Sgr. hellblau, glatter Grund, farbfrisches Kabinettstück, klar entwertet mit K2 "HAMBURG 1 4", gepr. Flemming BPP und Expertise Voigt VP (2019): "echt und einwandfrei" . . . . .	7b ☉	60,—
783	Literaturbekannte verfälschte Ganzsache 1 Sgr., mit nicht zum Beleg gehörender Zusatzfrankatur 2 Sgr. mittelcyanblau und diese mit zwei verschiedenen Falschstempeln versehen. Der GS-Wertstempel mit echtem Bahnpost-L3 BERLIN-LEIPZIG entwertet. Abgebildet im Handbuch von K. Krauß, entspr. sign. Flemming BPP . . . . .	7b,U23A ☒	60,—
784P	2 Sgr. dunkelblau, farbfrisches und voll- bis breitrandiges Kabinettstück, klar entwertet mit K2 "COELN 14 8" (Reg.-Bez. Köln) auf Briefstück, gepr. Stuckert. und Expertise Voigt VP (2019): "echt und einwandfrei" . . . . .	7c △	100,—
786P	3 Sgr. gelborange, glatter Grund, farbfrisches und vollrandiges Kabinettstück, klar entwertet mit K2 "CUDOWA 22 8" auf Briefstück, Fotobefund Brettl AIEP (2013): "echt und einwandfrei" . . . . .	8a △	100,—

787P	3 Sgr. gelborange, glatter Grund, Plattenfehler I "senkrechte linke Randlinie oben gespalten" (hier die große von oben kommende Variante, leider werden im Michelkatalog zwei Plattenfehler als einer erfasst), farbfrisches und vollrandiges Kabinettstück, klar entwertet mit Nummernstempel "1" - Aachen (Reg.-Bez. Aachen) auf Briefstück (dieses Loch - mit Originalbriefpapier hinterlegt, Marke tadellos. und Expertise Voigt VP (2019): "Die Erhaltung ist einwandfrei. Der Plattenfehler ist selten."	8a1 △	300,—
788P	3 Sgr. gelborange, glatter Grund, waagerechtes Paar mit Plattenfehler I "linke obere Ecke gespalten" (hier die kleine Variante), farbfrisches und vollrandiges Kabinettstück, klar entwertet mit Ra2 "HAALE A/S. 2 8 * 7-8A" (Reg.-Bez. Merseburg), Fotoattest Brettl AIEP (2014): "Der Plattenfehler ist nicht häufig.", Anmerkung: unter dieser Katalognummer sind im Michel zwei verschiedene Plattenfehler zusammen gefasst, hier haben wir den Spalt von links kommend, die andere Variante ist auffällig und der Spalt von oben kommend.	8a(2) ⊙	300,—
789P	3 Sgr. gelb, farbfrisches, allseits gut vollrandiges Kabinettstück mit zentrisch klarem Vierringstempel "1" - AACHEN, gepr. Pfenninger, Fotobefund Wasels BPP "einwandfrei".	8b ⊙	45,—
790P	3 Sgr. orangegelb, glatter Grund, waagerechtes Paar, farbfrisches, allseits breitrandiges Luxusstück - davon die rechte Marke mit deutlicher Klischeeverschiebung nach oben, entwertet mit zwei klaren Vierringstempeln "578" - Hamburg auf Briefstück. Fotoattest Flemming BPP "Dekoratives Pärchen in einwandfreier Qualität." und Fotoexpertise Voigt VP (2019): "Die Erhaltung ist einwandfrei." - einwandfrei erhaltene Paare dieser Auflage sind selten, da auf Grund der hellen Markenfarbe das Markenbild oftmals mit der Schere getroffen wurde. Mit der Klischeeverschiebung von Liebhaberwert!	8b(2) △	350,—
791P	3 Sgr. dunkelorange, glatter Grund, vollrandiges und farbfrisches Kabinettstück, klar gestempelt mit K2 "BERLIN 21/9", Fotobefund Flemming BPP (2012): "echt und einwandfrei"	8c ⊙	70,—
792	3 Sgr. dunkelgelblichorange, glatter Grund, voll- bis breitrandiges Kabinettstück, portorichtige Einzelfrankatur auf Postvereinsbrief, entwertet mit K2 "BRESLAU 20/11 (1859)" (Reg.-Bez. Breslau) über Bahnpost Hannover/Emden nach Osnabrück (Kgr. Hannover), sign. H. Köhler.	8c ☒	150,—
793	4 Pf. tadellos ungebraucht, Mi. 90.-	9 *	25,—
794	4 Pfennig, waagerechter 3er-Streifen, voll- bis breitrandig mit Ra2 "LOECKNITZ 14/2", tadellos, Mi. 300.-	9a ⊙	70,—
795	1 Sgr. und 2 Sgr. in a-Farbe ungebraucht mit Originalgummi, etwas erhöht gepr. Flemming BPP (rückseitig etwas braunfleckig), sowie 1 Sgr. in b-Farbe tadellos ohne Gummi, tiefst gepr. Georg Bühler, Pfenninger, Thier, W. Engel und Meier BPP, Mi. 280.-	9a,b/10 *(*)	30,—
798	1 Silbergroschen gegitterter Grund, karminrosa, allseits vollrandig, entwertet mit Ra2 "NEULEWIN 31.12." (Silvesterdatum) auf Umschlag mit farblosem Prägerand nach Carlsbiere, Marke unten mit Vortrennschnitt, ansonsten in guter Gesamterhaltung, dekorativer Zierbrief.	10a ☒	80,—
800P	1 Sgr. rosa, farbfrisches und allseits vollrandiges Kabinettstück, klar entwertet mit besserem Ra2 "KACZKOWERDORF" (Reg.-Bez. Bromberg) auf Briefstück, gepr. Kastaun BPP und Fotobefund Voigt VP (2015): "echt und einwandfrei"	10a △	50,—
801P	1 Sgr. rosa, gegitterter Grund, allseits vollrandiges und farbfrisches Kabinettstück, klar gestempelt mit Ra2 "NEUSALZ 27 11" (Reg.-Bez. Liegnitz) auf Briefstück, Fotobefund Flemming BPP (2012): "Schöner Stempelbeleg."	10a △	40,—
802P	1 Sgr. rosa, gegitterter Grund, farbfrisches und allseits vollrandiges Kabinettstück, entwertet mit besserem K2 "GEMÜND 10 7" (Reg.-Bez. Aachen) (unten Zierstück) auf Briefstück, gepr. Kruschel und Expertise Voigt VP (2019): "echt und einwandfrei"	10a △	40,—
803P	1 Sgr. rosa, gegitterter Grund, farbfrisches und vollrandiges Kabinettstück, klar entwertet mit besserem K2 "KOHLFURT 11 2" (Reg.-Bez. Liegnitz) auf Briefstück, Expertise Voigt VP (2019): "echt und einwandfrei"	10a △	40,—
804P	1 Sgr. rosa, gegitterter Grund, vollrandiges und farbfrisches, waagerechtes Kabinettstück, entwertet mit besserem Bahnpost-L3 "DEUTZ / 20 3 / MINDEN" (Reg.-Bez. Köln), rechte Marke mit Plattenfehler "SICBER" (Feld 32), Fotobefund Flemming BPP: "Einwandfreie Qualität." und Expertise Voigt VP (2019): "echt und einwandfrei"	10a(2) ⊙	100,—
805P	1 Sgr. rosa, gegitterter Grund, allseits vollrandiges und farbfrisches senkrechtes Kabinettstück, klar entwertet mit Orts-K2 "COELN 4 4" (Reg.-Bez. Köln) auf Briefstück, Fotobefund Flemming BPP (2012): "echt und einwandfrei"	10a(2) △	60,—
806P	1 Sgr. rosa, gegitterter Grund, allseits vollrandiger und farbfrischer waagerechter Dreierstreifen, Kabinett, klar entwertet mit sauberen Ra3 "BERLIN STADTPOSTEXP:1 29/4" auf Briefstück, Fotobefund Flemming BPP (2012): "in einwandfreier Qualität."	10a(3) △	60,—
807P	1 Sgr. rosa, gegitterter Grund, farbfrisches Kabinettstück vom linken Bogenrand mit Reihenzähler "13", klar entwertet mit Ra4 "BERLIN GESUNDBRUNNEN 31 / 1", Expertise Voigt VP (2019): "echt und einwandfrei"	10aRZ ⊙	150,—
808	2 Sgr. blau, farbfrisch und allseits breitrandig, mit vollem Ra3 "CÖTHEN BAHNHOF" (Anhalt/Dessau) auf Luxusbriefstück, gepr. Drahn und Flemming BPP.	11a △	80,—
810P	2 Sgr. dunkelpreußischblau, seltenste Farbe, farbfrisches und breitrandiges Kabinettstück mit R3 aus "BERLIN", gepr. Hoffmann-Giesecke und Flemming BPP mit doppelter Signatur, Mi. 550.-	11c ⊙	150,—
812	3 Sgr. tadellos ungebraucht, tiefst gepr. Brettl, Mi. 120.-	12a *	30,—
814P	3 Sgr. orangegelb, gegitterter Grund, farbfrisches und verschwenderisch überrandig geschnittenes Luxusstück, klar entwertet mit Orts K2 "HAMBURG BAHNHOF 5 11" auf Briefstück, Fotobefund Flemming BPP (2012): "echt, in einwandfreier Qualität. Attraktives Briefstück!"	12b △	100,—
815	1/2 Sgr. orange, rechts oben etwas touchiertes, sonst allseits vollrandiges waager. Paar mit besserem, gerade aufsitzendem Ra2 "NIEDER-FISCHBACH" (OPD Koblenz), gepr. W. Engel, Mi. 450.- + Stempelbewertung	13a(2) ⊙	80,—
816P	1/2 Sgr. rotorange, Papier ohne Wasserzeichen, waagerechtes Paar, vollrandiges und farbfrisches Kabinettstück, klar entwertet mit K2 BERLIN 24 8", gepr. Kastaun BPP und Fotoattest Flemming BPP (2012)	13a(2) ⊙	200,—
817P	1/2 Sgr. rotorange, Papier ohne Wasserzeichen, Abart "dünnes durchscheinendes Papier", farbfrisches und allseits vollrandiges Kabinettstück, klar entwertet mit K1 "Potsdam 9/12" (Reg.-Bez. Potsdam), Fotobefund Brettl BPP: "echt und einwandfrei" und Fotoattest Flemming BPP (2013): "echt und in einwandfreier Qualität."	13ax ⊙	200,—
818	6 Pfennige orange, farbfrisches waagerechtes Paar (linke Marke unten Eckfehler) als Mehrfachfrankatur auf Brief von "Neustettin 9 5 66" nach Cöslin, Brief mit Faltung und diversen Unzulänglichkeiten.	15a(2) ☒	Gebot
820	1 Sgr. Wappen, als Einzelfrankatur auf Brief "Proben ohne Wert", mit blauem Hannover-K2 "EMDEN 14 3 (1867)" nach Esens	16 ☒	50,—
821	1 Sgr. Wappen, als Einzelfrankatur auf unterfrankiertem Brief, welcher am 27.11.1867 in Dresden (Sachsen) geschrieben wurde, mit K2 "STETTIN 3 12 67" nebst Ra1 "Aus dem Briefkasten" nach Driesen (zweite Entfernungsstufe). Vom Empfänger war 1 Sgr. Nachporto zu bezahlen. Leichter waager. Briefbug durch die Marke. Ein interessanter Beleg mit vollständigem Briefinhalt.	16 ☒	80,—
822	1 Sgr. Wappen, als portorichtige Einzelfrankatur auf herrlich, aufwendig geprägtem Zierbriefkuvert, mit Ra2 "POLKWITZ 27 4 66" (OPD Liegnitz) nach Liegnitz an einen Empfänger im dortigen Postbureau, rücks. rotes Lacksiegel und Ausgabestempel. Die Marke war gelöst und wurde replaziert, minimale Spuren, insgesamt ein attraktiver Beleg!	16 ☒	150,—
823	BESTELLGELDBRIEF: 1 Sgr. Wappen als EF auf Faltbrief, mit blauem Hannover-K2 "GOSLAR 26.4.(1867)" nach Röderhof im Landzustellbezirk von Halberstadt, rücks. in rot 1/2 Sgr. Bestellgeld austaxiert, welches vom Empfänger zu bezahlen war. Briefe mit austaxiertem Bestellgeld sind nicht häufig!	16 ☒	50,—
825P	1 Silbergroschen Wappenausgabe, karmin, entwertet mit DKr. "MAGDEBURG 17.12." auf kleinformatigem Damenbrief mit farblosem Prägerand nach Glandorf mit Ausgabestempel, Umschlag rückseitig mit Haft- und Öffnungsspuren, Marke oben mit Scherenschnitt, ansonsten in guter Gesamterhaltung, gepr. Pfenninger mit Fotoattest; dekorativer Zierbrief!	16a ☒	80,—
826	1 Silbergroschen mittelrosa, farbfrisches und gut durchstochenes Exemplar als Einzelfrankatur auf Faltbrief mit hds. Aufgabebort "NEUSS" und Bahnpost-L3 "Düsseldorf 21.8.68 Aachen" adressiert nach Garzweiler, 1/3 des Briefbogens fehlend.	16a ☒	Gebot
827P	1 Sgr. mittelrosa, farbfrisches Kabinettstück mit klarem Versuchs-K2 "DÜSSELDORF 25 NOV. 63" in belgischer Form, gepr. Jean Cividini Paris.	16a(2) ⊙	35,—
828	1 Sgr. rosa auf Ganzsachenumschlag 2 Sgr. blau mit Ra3 "GRAETZ REG. BEZ. POSEN/22.3.66" nach Berlin mit blauem Ankunfts - Ra3 "BERLIN POST EXP. 21/MOABIT/23.3.66" (KBHW - Nr. 473b)	16,U27Aa ☒	45,—
829P	2 Sgr. ultramarinblau, farbfrisches Exemplar mit seltener Fremdentwertung mittels Sachsen Bahnpost-K2 "GLAUCHAU-GERA" auf Briefstück (Marke war vom Briefstück gelöst und wurde replaziert), zwei Seiten Scherentrennung. Liebhaberstück! Fotobefund Brettl (2014)	17a △	80,—
830	2 Sgr. Wappen, als Einzelfrankatur auf unterfrankiertem Postvereinsbrief, mit K2 "CÖLN BAHNHOF 14 4 (1867)" nebst auf die Marke übergehendem Ra2 "Aus dem Briefkasten" nach Frankfurt/Main. Das Porto betrug für diese Sendung 3 Sgr., da über 20 Meilen Entfernung. Neben dem 1 Sgr. fehlendem Porto fiel noch 1 Sgr. Strafporto an, daher waren vom Empfänger 6 Kreuzer (= 2 Sgr.) zu entrichten. Links durch die Marke gehender senkr., geglätteter Briefbug - dennoch ein attraktiver Beleg.	17a ☒	80,—

834	2 Silbergroschen ultramarin, zwei Werte als portogerechte Frankatur auf Post-Insinuationsdokument, entwertet "KIRCHEN 9 / 3" (1866)	17a(2) ☒	50,—
835	2 Sgr. preußischblau, farbfrisches Kabinettstück als Einzelfrankatur auf Briefkuvert, mit Ra3 "BERLIN STADTPOST-EXP. 1 9/4 (1862)" (KBHW 125, Bewertung 150 Punkte) nach Neustrelitz (Datums-Ra1 als Ankstpl), rücks. fehlt die Oberklappe, sonst schöner Beleg . . . .	17b ☒	45,—
837FP	2 Sgr. ultramarin, Adler im Oval, farbfrisches und tadellos durchstochenes Kabinettstück, klar entwertet mit rotem Orts-K2 "VIENITZ 6/2 64" auf Briefstück, gepr. Pfenninger und Fotoattest Brettl AIEP (2013): "in feiner und tadelloser Erhaltung. Der seltene rote Ortsstempel ist klar und gerade aufgesetzt." und Expertise Voigt VP (2019): "Die Erhaltung ist einwandfrei. Der rote Ortsstempel von Vienitz ist selten."	17a △	250,—
839P	2 Sgr. ultramarin, Adler im Oval, farbfrisches Kabinettstück, klar entwertet mit Ra3 "NEUDECK REG BEZ OPPELN 6 4 67" auf Briefstück	17a △	30,—
840P	2 Sgr. ultramarin, Adler im Oval, klar entwertet mit Ra2 "KEMPEN REG BEZ POSEN 29 12 65" auf Briefstück. . . . .	17a △	30,—
841P	3 Sgr. hellbraun, postfrischer 6er-Block vom linken Bogenrand mit Reihenzahlen "4 und 5", im Rand Falzrest, rechte senkrechte Reihe starker angetrennt. . . . .	18a **	100,—
842	3 Sgr. braun, zwei Stück als Mehrfrankatur auf Brief "Muster ohne Wert", mit klarem blauen Ra3 "BERLIN POST-EXP 3. 31 12 66" nach Göttingen (Ankstpl), linke Marke kleine Mängel . . . . .	18a(2) ☒	50,—
845	3 Silbergroschen braun mit blauem Ra3 "BERLIN / POST-EXP. 18./13.6.67" auf farblos geprägtem Zierbrief mit Ank.-Stpl. . . . .	18a ☒	80,—
846P	3 Pfennig rotviolett, allseits guter Durchstich, tadellos ungebraucht, Mi. 400.- . . . .	19b *	90,—
847FP	3 Pfennige rotviolett, entwertet mit nachverwendetem Taxis-Stempel K1 "Gera 20 9 1867", Fotobefund Flemming BPP: "echt, in guter Qualität", Mi. 350.- . . . .	19b ☉	70,—
849P	3 Pfg rotviolett, sauber gestempelt, tadellos, gepr. Flemming BPP, Mi. 350.-. . . . .	19b ☉	100,—
850P	10 Gr. Innendienstmarke, gestempelt auf Briefstück, typische Bedarfserhaltung, sign. Star(auscheck), Mi. 250.- . . . .	20 △	60,—
851P	10 Sgr. und 30 Sgr. Innendienstmarken, tadellos postfrische Kabinettstücke, unsigniert, Mi. 650.-. . . . .	20/21 **	300,—
852FP	1 Kr, 6 Kr und 9 Kr tadellos postfrisch und noch völlig unsigniert, Mi. 310.- . . . .	22,25a,26 **	100,—
853P	2 Kr. orange, postfrischer 4er-Block, leichte Stockpünktchen, geprüft Pfenninger. . . . .	23 **	200,—
855P	3 Kr. karmin, postfrischer 4er-Block, Zuschlag für eine lose Marke in der 168. Auktion = 85.-. . . . .	24 **	200,—
856P	9 Kreuzer gelbbraun, farbfrisches und tadellos durchstochenes Luxusstück, klar und zentrisch entwertet mit K1 "Limburg 15 8", gepr. Meier BPP . . . . .	26a ☉	80,—
858P	9 Kr. lebhaftbraunocker im senkrechten Paar, zusammen mit 3 Kr. lebhaftkarmin auf kleinem Briefstück, entwertet mit Taxis-K1 "LANG. SCHWALBACH 6 7 1867" . . . . .	26a(2),24 △	60,—

**Preußen Ortsstempel**

859	AACHEN F.N1. 28.4.67 roter K1 auf Brief nach Braunschweig und AACHEN F.N1. 21.1.68 roter K1 auf P.D.-Brief nach Paris. . . . .	☒	50,—
860	"5 Sgr." - Ovalstempel, klar auf austaxiertem Brief aus "LE HAVRE 8 JULI" nach Stettin, rücks. blauer Grenzübergangs-K2 "AUS FRANKREICH PER AACHEN 9 7 4 B", Ausgabe-K1 und K1 "BESTELLUNG No.4", vollständiger Briefinhalt. . . . .	☒	50,—
867P	"Aachen Entlastet" - K2, zentrisch auf 1 Sgr. Kopfausgabe gegitterter Grund, seltene Entwertung, Marke repariert, gepr. Kastaun BPP . .	10a ☉	80,—
878	"CASEKOW" - Ra2, auf austaxiertem POSTANWEISUNGS-VORLÄUFERBRIEF nebst Vermerk "Hierauf eingezahlt: ... 3 Th. 10 Sgr. 3 Pfg" nach Stettin. . . . .	☒	50,—
880P	"COELN" - Ra2, ohne Einsatz der Datums- und Uhrzeitgruppe, klarer Abschlag auf Briefstück 2 Sgr., evtl. fand dieser Stempel Verwendung als Bahnpostübernahmestempel? Die Marke hat sich vom Briefstück etwas gelöst und der Netzunterdruck kommt leicht zum Vorschein	11a △	40,—
884	"DÜSSELDORF 18 MAI 64" - Versuchs-K2 in belgischer Stempelform, klar auf Dienstbrief nach Kempen, links und rechts ohne Seitenteile .	☒	50,—
885	"DÜSSELDORF 2 MRZ. 64" - Versuchs-K2 in belgischer Stempelform, auf austaxiertem Auslandsbrief nach Frankreich, Briefpapier stark ausgefärbt. . . . .	☒	50,—
896	"LOCKEN" - Ra2, OPD Königsberg, nebst teils auf die 1 Sgr.-Marke übergehendem Krone/Posthorn-Stempel von Locken auf Briefstück 1 u. 2 Sgr. Wappen, leichte Papierknitter . . . . .	16,17 △	50,—
897P	"LOITZ" - L2, OPD Stralsund, ideal zentrisch auf voll/breitrandigem Prachtstück 1 Sgr. (oben kleiner Fleck, sonst tadellos), interessanter kleiner Druckausfall über dem Kopf des Königs . . . . .	10a ☉	50,—
900P	"MÜNSTER AUSG. N 4" - K1, zentrisch klar auf 1 Sgr. Adler im Oval, Durchstichkorrektur. Seltene Entwertung, einer wahrscheinlich unentwerteten gebliebenen Marke, mittels Ausgabestempel, gepr. HK (Horst Krause) . . . . .	16a ☉	50,—
905	"SCHOENECKEN", OPD Trier (Prüm, Eifel), Ra2 mit Stern, klarer Abschlag in seltener roter Stempelfarbe, als Formularstempel ohne Datumseinsatz, auf Postschein für einen Wertbrief nach Cöln vom 18.11.1856 . . . . .	☒	120,—
912	"Stettin, den 31. August 1859", handschriftlich auf Bestallungs-Urkunde, links oben Wertstempel "EIN HALBER THALER 15 GR.", darunter eingepprägtes Papiersiegel, die Sicherungsschnur ist mit rotem Lacksiegel "KÖNIGL. OBER-POST-DIRECTION STETTIN" versiegelt, eigenhändige Unterschrift des Stettiner Ober-Post-Direktor Stranger. Schönes und seltenes Dokument! . . . . .	☒	80,—
915	"WAHLHAUSEN 30/12 67" - K2, OPD Erfurt, auf Dienstbrief nach Heiligenstadt, schöner Beleg vom VORLETZTEM TAG DER PREUSSISCHEN POST . . . . .	☒	50,—

**Preußen Nummernstempel**

918FP	"880" - Drygallen (Reg.-Bez. Gumbinnen), zentrischer und klarer Abschlag auf 3 Silbergroschen schwarz auf gelb, rechts minimal angeschnitten, sonst breitrandig. . . . .	4a ☉	50,—
919P	"1158" - Posen, zentrisch klar auf farbfrischer, rechts oben kurz berührt, sonst voll/breitrandig geschnittener 4 Pfg gegitterter Grund, sign. Richter. Diese Marke ist mit Nummernstempelentwertung selten! . . . . .	9 ☉	80,—
921FP	"1750" - Herbesthal (Reg.-Bez. Aachen), zentrischer und klarer Abschlag auf 3 Sgr. schwarz auf gelb, allseits vollrandig, im oberen Bereich dünn und Papiermängel . . . . .	4a ☉	50,—

**Preußen Portobriefe in das Ausland**

1031	1866, bar bezahlter Auslands-Paketbegleitbrief mit Ra2 "STETTIN 17 12" nebst rotem K1 "STETTIN F. N1 17/12 66" und Paketbegleitzettel "816 aus Stettin" nach Vernex Montreux/Schweiz am Genfer See. Kuvert rücks. unbedeutende kleine Fehlstelle in der Oberklappe, sonst tadellos Beleg. Es handelt sich um den frühest bekannten Brief mit diesem Franco-Stempel, der am 15.12.1866 eingeführt wurde. Schöner Beleg und als Auslandssendung besonderes reizvoll. . . . .	☒	150,—
------	--	---	-------

**Sachsen**

1033P	1 Ngr. a. mattgraurot, 1. Auflage, mangelhaftes Exemplar mit klarem K1 "HOHENSTEIN 24 FEB 52" auf Briefstück. Auf der Marke befindet sich ein zweiter, nicht auf das Briefstück übergehender K1 aus Hohenstein, jedoch mit anders lautendem Datum (Tagesziffern "22", Monat nicht klar erkennbar). Mit großer Wahrscheinlichkeit handelt es sich hier um einen Fall von Postbetrug. . . . .	4l △	90,—
1037	1/2 Ngr. Wappen, als Einzelfrankatur auf Zierbrief mit farblos geprägten Kanten vorder- und rückseitig, mit Nummernstempel "3" und nebensetztem rotem K2 "STADTPOST 13/1 66" innerhalb von Dresden als Ortsbrief befördert, kleine Mängel. . . . .	15 ☒	70,—

**Sachsen Ganzsachen**

1038P	10 Ngr. grün, rechteckig geschnittener Wertstempel aus GS-Umschlag, klarer K2 aus "LEIPZIG 11 MRZ 65" und in rechter oberer Ecke noch ein kleiner Teilabschlag eines roten Transitstempels. Ein in gebrauchter Erhaltung nur selten vorkommender Wertstempel (Mi. für ganzes Couvert 20.000.-). . . . .	(U5) ☉	130,—
-------	---	--------	-------

**Sachsen Nummernstempel**

1041P	"143" nebst K2 "BRAMBACH 18 I 65" auf Kabinettbriefstück 1/2 Ngr. Wappen . . . . .	15 △	50,—
-------	--	------	------

EINZELLOSE

**Schleswig-Holstein**

1052FP	4 Sch. karminrot, postfrisch, geprüft Pfenninger und W. Engel, BPP, Mi. 350.-, Zuschlag 168. Auktion = 330.- Euro . . . . .	3 **	200,—
1053	4 S. karminrot im senkrechten, ungebrauchten Prachtpaar mit rechtem Rand und RZ 7+8, gepr. Engel . . . . .	3(2)RZ *	80,—
1055P	1 1/3 Sch./1 Sgr. ungebrauchter Viererblock, untere Marken postfrisch, geprüft W. Engel BPP. . . . .	10 **/*	150,—
1056	1 1/3 S / 1 Sgr. lebhaftviolettbraun, ungebrauchter Pracht-Viererblock mit nur leichten Haftstellen, hsl. Signatur, Mi. 320.- . . . .	10(4) *	70,—
1057P	4 Sch./3 Sgr. postfrisch vom linken Bogenrand mit Reihenzahl "8", Zuschlag für eine lose Marke = 170.- . . . . .	12 **	140,—
1058P	1/2 Sch. olivgrün, postfrisch, geprüft Horst Krause, Zuschlag 168. Auktion = 120.- . . . . .	13 **	100,—
1059P	1 1/3 Sch./1 Sgr., postfrisch, Zuschlag 168. Auktion = 100.- . . . . .	15 **	50,—

**Schleswig-Holstein Ortsstempel**

1064	"LP SCHÖNWALDE", 2x zart als Entwerter und Nebenstempel auf Briefstück mit 1 1/4 S. lebhaftbraunpurpur durchstochen und K1 LENSABHN 15.3.65, Marke mit Stockflecken im Durchstich und Faltspur durch das Briefstück - seltener Stempel und hier datierbar! . . .	20 △	80,—
------	--	------	------

**Schleswig-Holstein Bahnpost & andere Entwertungen**

1073P	"L.P. No. 3", Ra2 komplett und recht klar auf Briefstück mit 1 1/4 S. bräunlichlila durchstochen, etwas stockig - seltener Stempel! . . . .	22 △	70,—
1075	"L.P. No. 4", klar und fast komplett als Entwerter auf 1 1/4 S. lebhaftbraunpurpur durchstochen, kleiner Fleck, sonst Pracht . . . . .	20 ⊙	50,—
1076P	"L.P. No. 4", Ra2 glasklar und fast komplett auf 1 1/4 S. olivgrün durchstochen, oben rechts eckrund, sonst einwandfreies Prachtstück mit nicht häufiger Entwertung! . . . . .	9 ⊙	50,—

**Schleswig-Holstein Nummernstempel**

1078	Dreiringstempel ohne Nummer (KETUM), 3x klar auf Briefstück mit 2x 4 S. durchstochen (linke Marke abgeschnitten), Bugspur zwischen den beiden Marken, sonst Pracht . . . . .	DK9(2) △	80,—
1079	"37" - Korsoer, Duplex-Stempel fast komplett auf 2 Werten der 1/2 S. olivgrün durchstochen (ursprünglich zusammengehörend, mit Falz "gestützt"), Pracht, Mi. 240.-+ . . . . .	19(2) ⊙	50,—
1080	"85" - Hoyer, recht klar auf komplettem Faltbrief mit meist voll- bis breitrandiger Dänemark 4 S. braun und EKr. HOYER 8.7.1858 nach Döstrup bei Hoyer, zwei senkrechte Faltsuren, Marke davon nicht getroffen . . . . .	DK4 ☒	50,—
1081	"122" - Lütjenburg, sehr klar in blau auf Umschlag mit voll- bis breitrandiger Dänemark 4 S. braun und blauem EKr. LÜTHENBURG 13.8.58 nach Itzehoe, Umschlag mit Falz- und Knitterspuren, sonst einwandfrei, feiner, ursprünglicher Brief . . . . .	DK7 ☒	60,—
1085	"136" - Ahrensburg, klar auf Faltbriefhülle mit Dänemark 4 S. braun durchstochen (rechts Scherenschnitt) und EKr. AHRENSBURG 15.9.1863 nach Rendsburg mit rückseitig verschiedenen Bahn- und Transistempel, Faltsuren, sonst feiner Prachtbrief mit recht seltenem Stempel! . . . . .	DK9 ☒	150,—
1086	"141", etwas undeutlich auf Pracht-Briefhülle mit knapp- bis breitrandiger 1 1/4 S. dunkelgrauultramarin mit eng gewelltem Grund und K1 CREMPE 17.3. (64) nach Itzehoe, rückseitig mit Bahnpost-Stempel und komplettes Lacksiegel, 200.- + 400.- . . . . .	51 ☒	120,—
1092	"172" - Marne, klar auf komplettem Faltbrief mit 1 1/4 S. grauultramarin/weißrosa durchstochen und K1 MARNE 6.11.(64) nach Heide, etwas fleckig, ursprüngliche Erhaltung, 50.- + 300.- . . . . .	7 ☒	50,—

**Thurn & Taxis Vorphilatelie**

1102	Henfstädt bei Themar, Kreis Hildburghausen, dekorativer Kabinett-Schnörkelbrief aus dem Jahre 1697, vollständiger Briefinhalt . . . . .	☒	80,—
1113	"R.1.WIESBADEN" (Feuser Nr. 3897-2) und "R.I.WIESBADEN" (Feuser Nr. 3897-4), auf zwei sauber adressierten, beschnittenen Faltbriefhüllen an das Fürstenhaus in Detmold, rückseitig jeweils schöne rote Lacksiegel . . . . .	☒	60,—

**Thurn & Taxis**

1114FP	1 Sgr. auf blau, allseits voll bis breitrandig, mit Nummernstempel "68" Sontra, auf Briefstück, Kabinett, Fotobefund Sem BPP. . . . .	4 ⊙	60,—
1116FP	2 Sgr. graurot, waagerechter Dreierstreifen, Taxisschnitt, mit Nummernstempel "251", Fotobefund Sem BPP. . . . .	5a ⊙	50,—
1117	1 bis 9 Kr l. Ausgabe, je zweimal auf insgesamt sechs hübschen Briefstücken. Es handelt sich um farbfrische Marken im üblichen Taxis-Schnitt, davon die zwei 1 Kr.-Marken in unterschiedlichen a-Farbvarianten. Alle Briefstücke mit K2 aus "FRANKFURT", verschiedene Daten aus August bis Dezember 1852, entwertet. . . . .	7(2)/10(2) △	50,—
1118	1 Kr. a. graugrün zusammen mit 3 Kr. a. dunkelblau und zwei klar und diagonal aufgesetzten L1 "BIEBRICH" (Herzogtum Nassau) auf Kabinettbriefstück. Beide Werte farbfrisch und im guten, meist voll- bis überrandigen Taxisschnitt. Sem-Katalogwert 290.- (Spezialisierung nach Stempelvorkommen + Stempelbewertung) . . . . .	7a,8 △	80,—
1119FP	9 Kr. auf gelb, waagerechter Fünferstreifen in Typfolge II/II/II/II mit Nummernstempel "115" Giessen auf Briefstück, die rechte Marke ist vollrandig, die anderen sind jeweils oben taxisüblich gering berührt, die beiden linken mit zusätzlichem Bleistiftstrichen, Fotoattest Sem BPP. . . . .	10a/II △	150,—
1120FP	9 Kr. auf maisgelb, dreiseitig voll bis überrandig, links unten kurz angeschnitten, rechts mit 9/10 mm Bogenrand, mit Nummernstempel "163" Worms, Fotobefund Sem BPP. . . . .	10b ⊙	30,—
1122P	1/4 Sgr. hellrot zusammen mit 1/2 Sgr. grün auf Brief, mit Vierringstempel "14" nebst K2 "CASSEL 14 10 1862" und Vermerk "ganzfranco." (Ganzfranco) in den eigenen Land-Bestellbezirk nach Kirchditmold. 1/2 Sgr. Franco und 1/4 Sgr. moderiertes Landbestellgeld in die Vorstädte der Residenz Cassel. Rückseitig Distributionsstempel. Fotobefund Sem BPP "Taxisschnitt und leichte Mängel" . . . . .	13,14 ☒	100,—
1127FP	3 Sgr. braunrot voll bis breitrandig, vom linken Bogenrand, gestempelt, Fotobefund Sem BPP. . . . .	17 ⊙	50,—
1128FP	3 Sgr. braunrot, voll bis überrandig mit Nummernstempel "301", Kabinett, Fotobefund Sem BPP. . . . .	17 ⊙	50,—
1129FP	10 Sgr. orange, allseits breit- bis überrandig, mit Nummernstempel "300", Hamburg, tadellos, in solch breitrandigem Schnitt selten, signiert Haferkamp, zwei Fotoatteste Sem BPP. . . . .	19 ⊙	300,—
1130FP	1 Kr. grün, allseits angeschnitten auf geprägtem, kleinem weißen Damen-Zierbrief, als Ortsbrief von Frankfurt. . . . .	20 ☒	50,—
1132	1 Kr. grün, farbfrisches, rechte untere BOGENECKE mit zentrisch klarem Vierringstempel "265" von Sonneberg, unten bis 1,7 mm und rechts bis 4,3 mm Bogenrand, oben etwas berührt, sonst tadellose Qualität. . . . .	20ER ⊙	50,—
1134P	6 Kr. rosa, farbfrisches, allseits breitrandiges, vom Unterrand stammendes Luxusstück mit klarem Vierringstempel "174" - ELTVILLE, oben und rechts mit Teil der Nebenmarke . . . . .	22IA ⊙	90,—
1137	9 Kr. gelb, bessere Type I, farbfrisches, dreiseitig breitrandiges Exemplar als EF auf Postvereinsbrief, mit Vierringstempel "134" nebst K1 "MAINZ 15 MRZ 1861" mit Kreuzen nach Wien/Österreich, Mi. 300.- . . . .	23I ☒	50,—
1139FP	15 Kr. braunpurpur, allseits voll bis überrandig mit Nummernstempel "134" Mainz, tadellos, signiert Richter, Fotobefund Sem BPP. . . . .	24 ⊙	70,—
1140FP	15 Kr. braunpurpur, allseits vollrandig mit Nummernstempel "215", Wiesbaden, tadellos, Fotobefund Sem BPP. . . . .	24 ⊙	60,—
1141FP	15 Kr. braunpurpur, voll bis überrandig mit Nummernstempel "220", tadellos, Fotobefund Sem BPP. . . . .	24 ⊙	60,—
1143FP	15 Kr. braunpurpur, Taxisschnitt, und 1866, 1 Kr. gelblichgrün, senkrecht Paar, mit Nummernstempel "134", Mainz, auf Briefstück, Fotobefund Sem BPP. . . . .	24,51a △	40,—
1144	1/4 Silbergroschen schwarz auf weißem Papier, im ungebrauchten, vollrandigen Viererblock aus der rechten oberen Bogenecke, 2 Marken postfrisch . . . . .	26(4) **/*	40,—
1145	1/4 Silbergroschen schwarz auf weißem Papier, im voll- bis breitrandigem, ungebrauchten Kabinett-Viererblock mit Oberrand, 3 Werte postfrisch . . . . .	26(4) **/*	40,—
1146FP	1/4 Silbergroschen schwarz auf weiß, allseits vollrandig bis breitrandig geschnittener waagerechter Achterblock mit Klischeeverschiebung der 4. Markenreihe nach oben, tadellos postfrisch (3 Werte) bzw. die anderen 5 Werte tadellos ungebraucht, Fotoattest Sem BPP: "Tadellos erhalten. Sehr frisch erhalten." . . . . .	26(8) **	150,—

1147P	1/3 Sgr. grün, 4er-Block, lupen- bis breitrandig, rechts mit über 11 mm Bogenrand, postfrisch. . . . .	27 **	200,—
1148FP	1/3 Sgr. grün, allseits vollrandig mit Nummernstempel "273", tadellos, signiert Bühler, Fotobefund Sem BPP. . . . .	27 ☉	70,—
1150	1/2 Sgr. orange, farbfrisches und allseits vollrandiges Kabinettstück als portorichtige EF auf Postbezirksbrief, mit Vierringstempel "251" nebst K1 "WEIMAR 11/5" (1865) nach Buttletstedt (Ankstpl), Sem 175.- . . . .	28 ☒	50,—
1152	3 Kr. rosa, lediglich links unten berührtes Exemplar als Überfrankatur auf FORWARDED-Brief aus Mayen/Preussen, mit blauem Vierringstempel "166" nebst blauem K1 "BIEBRICH 22 5" (1865) nach Wiesbaden. Das Nahverkehrsporto inkl. Ortsbestellgeld betrug 2 Kreuzer, Fotobefund Sem BPP. . . . .	32 ☒	120,—
1156FP	1/2 Sgr. orange, links mit 6 mm Seitenrand, mit Nummernstempel "251" auf Briefstück, tadellos, signiert Sommer BPP, Fotobefund Sem BPP. . . . .	37 △	30,—
1161FP	1/4 Sgr. schwarz mit Nummernstempel "300", tadellos, u.a. signiert Thier, Fotobefund Sem BPP. . . . .	45 ☉	250,—
1162FP	1/4 Sgr. schwarz mit Nummernstempel "77" Wächtersbach, rechts unten kleine Hinterlegung, mehrfach signiert, Fotobefund Sem BPP, Mi. 1.300.- . . . .	45 ☉	150,—
1163FP	1/3 Sgr. dunkelgelbgrün mit sächsischem Doppelkreuzer "GLAUCHAU-GERA 21/11", rückseitig Dünnstellen, rechts Einriss, bildseitig ansprechend, seltene Fremdentwertung auf der 5. Ausgabe, Fotobefund Sem BPP. . . . .	46 ☉	100,—
1165FP	1/2 Sgr. orange mit Nummernstempel "13", Carlshafen, tadellos, signiert Sem BPP. . . . .	47 ☉	40,—
1166FP	1/2 Sgr. orange mit Nummernstempel "21", Fritzlar, tadellos, signiert Sem BPP. . . . .	47 ☉	40,—
1167FP	1/2 Sgr. gelborange mit Nummernstempel "234", Jena auf Briefstück, tadellos, Fotobefund Sem BPP. . . . .	47 △	30,—
1168FP	2 Sgr. blau mit Nummernstempel "300", tadellos, mehrfach signiert, Fotoattest Sem BPP. . . . .	49 ☉	150,—
1169FP	2 Sgr. blau mit Nummernstempel "301", links und rechts oben kurze Scherentrennung, unter Falz gering hell, zwei Fotobefunde Sem BPP. . . . .	49 ☉	100,—
1170FP	3 Sgr. braun mit Nummernstempel "273" auf Briefstück. . . . .	50 △	40,—
1172FP	1 Kr. gelblichgrün, waagerechtes Paar mit klarem Nummernstempel "338" Lohenstein, auf Briefstück, Luxus, signiert Sem BPP. . . . .	51a △	30,—
1173	3 Kr. V.Ausgabe, als Einzelfrankatur auf Streifband-Adresse der 3. Gewichtsstufe in den Postverein, mit Vierringstempel "220" (Haferkamp Type 13, Bewertung 150 Punkte) nebst Ra3 "FRANKFURT A.M. / POSTEXPED. No 4 / 9 2 6 7" (Paulsplatz) über Salzung und Geisa nach Tann/Rhön/Preussen (Tann war vormals bayerischer Postort). Marke unten durch Randlebung Patina und leichte Mängel. Streifband links geöffnet und neu verklebt. Fotobefund Sem BPP "Streifbänder von Sendungen höherer Gewichtsstufen sind nicht häufig." . . . . .	52 ☒	150,—

**Thurn & Taxis Nummernstempel**

1175P	"4" - BARCHFELD/HERRENBREITUNGEN, zentrisch klar auf allseits breitrandiger 1/2 Sgr. mit Teil der Nebenmarke links. Liebhaberstück in Kabinettqualität. Ex Sammlung Henry Kohorn, versteigert im Jahr 1990. . . . .	3a ☉	150,—
1190FP	"71" Steinbach-Hallenberg, voll und klar auf 3 Sgr. auf braungelb, allseits vollrandig, auf Briefstück, Fotobefund Sem BPP. . . . .	6a △	40,—
1193	"90" nebst großem K1 "ASSENHEIM 27 4 1861" auf Postbezirksbrief über Friedberg nach Nauheim, der Empfänger musste 1/4 Sgr. Ortsbestellgeld entrichten. . . . .	20(2) ☒	70,—
1194	"90" nebst K1 "ASSENHEIM 18 10 1860" auf Postbezirksbrief mit allseits vollrandiger 3 Kr. hellblau und dreiseitig vollrandiger 1 Kr. grün über Vilbel (rückseitig 2x der K1 mit Kreuzen mit Daten vom 18.10. und 19.10.1860) nach Rodheim. 2 Kr. Briefgebühr, 2 Kr. vorausbezahltes Landbestellgeld. Der Faltbriefhülle fehlen links und rechts die Seitenteile, Sem 250.- . . . .	21,20 ☒	70,—
1197	"97" (Type II, ohne Fußstrich) - BINGEN, Großherzogtum Hessen, je auf 6 Kr. IV. und 9 K. V. Ausgabe, beide Marken Mängel, dennoch sammelwürdige Abschlüge der guten Nummernstempeltype, gepr. Sem BPP. . . . .	43IA,54II ☉	50,—
1200P	"97" (ohne Fußstrich) - BINGEN, klar auf farbfrischer 3 Kr. V.Ausgabe, links oben kleiner Fehler durch Trennvorgang aus dem Bogen, sonst schöne Marke mit dieser besseren Entwertung, gepr. Sem BPP, Sem-Stempelbewertung 100.- . . . .	52 ☉	50,—
1206	"104" nebst großem K2 "DARMSTADT 1 DEC. 1861" auf Postbezirksbrief 3 Kr. nach Michelstadt (Ankstpl). Der Nummernstempel wurde nochmals neben die Marke nebengesetzt. Marke leichter Briefbug. Signiert Horst Krause (HK), Fotoattest Sommer BPP. Die Nummernstempel waren nur zur Markenentwertung vorgesehen, daher sind Blanks-Abschlüge selten! . . . . .	21 ☒	120,—
1218	"166" (schwarz) - BIEBRICH, je zentrisch auf fünf verschiedenen, allseits vollrandigen Werten, Kabinett . . . . .	7/10,12 ☉	120,—
1219	"166" (blau) - BIEBRICH, Kollektion auf Marken der II. Ausgabe, dabei Briefstück mit 2x 1 Kr., Briefstück 3 Kr. (gelöst und mit Falz replaziert), lose 6, 9 u. 15 Kr., je im teils vollrandigem Taxisschnitt, 15 Kr. gepr. Sem BPP (berührt und punkthell), Sem-Katalogwert 290.- . . . .	20/24 ☉/△	70,—
1225	"174" (blau) - ELTVILLE, Herzogtum Nassau, zentrisch auf links tangierter, sonst schmal- bis vollrandig geschnittener, farbfrischer 6 Kr. I.Ausgabe, gepr. Sommer BPP . . . . .	9aI ☉	50,—
1226P	"174" - ELTVILLE, auf Briefstück mit 1 Kr. IV. Ausgabe (Durchstichfehler) und als Frankatur verwendetem, viereckig geschnittenen 2 Kr. Ganzsachen-Ausschnitt . . . . .	41,GAA13 △	70,—
1227	"178" (blau) nebst blauem K2 "GEISENHEIM", typische überölte, violettstichige Stempelfarbe, welche zweitweise so in Geisenheim vorkommt, auf Ganzsache 3 Kr., als Postbezirksbrief nach Frankfurt/M., minimale Spuren . . . . .	U6A ☒	50,—
1237	"203" nebst K2 "RÜDESBURG 18 7" auf weitgehend vollständiger Faltbriefhülle, mit links oben leicht berührter, sonst tadelloser 3 Kr. rosa als Postvereinsbrief nach Koblenz. Der Brief war zuvor links oben mit zwei anderen Marken frankiert, davon die Fläche der Klebestelle der rechten für Taxis-Marken untypisch, diese spricht für eine Preussen-Marke. Die Klebestellen wurden mit Tuschestrich annulliert und der Brief, wohl wegen Fehlfrankatur des Absenders, neu frankiert. Fotobefund Sem BPP . . . . .	32 ☒	80,—
1239	"216" (blau) - WINKEL, zwei Abschlüge auf vom oberen Bogenrand stammenden waagerechtem Paar 1 Kr. auf bläulichgrün, lediglich links berührt, gepr. Berger . . . . .	7b(2) ☉	60,—
1240	"216" (blau) - WINKEL, Herzogtum Nassau, je klar auf 1 Kr. II.Ausgabe, 3 Kr. III.Ausgabe und 1 Kr. IV.Ausgabe, die beiden geschnittenen Marken im meist voll/überraumigem Taxisschnitt und letztere mit allseits vollständigem Durchstich . . . . .	20,32,41 ☉	50,—
1248	"220" (Haferkamp Type 13, Bewertung 150 Punkte) nebst Ra3 "FRANKFURT A.M. / POSTEXPED. No 4 / 24 6 6 7" (Paulsplatz) auf Postbezirksbrief 6 Kr. V.Ausgabe nach Gotha, rücks. Absenderoblate des ital. Warenverkaufshauses Milani in Frankfurt/M. Belege mit dieser Stempelkombination sind nicht häufig. Fotobefund Sem BPP "leichte Mängel" . . . . .	43IA ☒	50,—
1264	"255" nebst K1 "HELDENBURG 2/6 1864" zart auf Postbezirksbrief mit waager., nur links leicht berührtem Paar 1 Kr. nach Hildburghausen. Vollständiger, in Friedrichshall (nahe Heldburg) am 31.05.1864 verfasster Briefinhalt, gepr. Sem BPP . . . . .	20(2) ☒	50,—
1270	"264" nebst K1 "WERNSHAUSEN 31 10 1864" auf Postvereinsbrief mit 6 Kr. III. Ausgabe im Taxisschnitt über Lichtenfels und Höchststadt nach Stockheim/Bayern . . . . .	33 ☒	60,—
1283FP	"298" - Schleiz in rot auf 1/2 Sgr. auf olivgrau, winzig berührt und kleiner Einschnitt unten, Fotobefund Sem BPP. . . . .	3a ☉	30,—
1286FP	"309" Großneuhausen auf 1/2 Sgr. orange auf Briefstück, tadellos, signiert Sem BPP. . . . .	37 △	30,—
1290FP	"327", Rischenau auf 2 Sgr. rot, tadellos (rechts oben kurz lupenrandig), signiert Richter, Fotobefund Sem BPP. . . . .	16 ☉	30,—
1291FP	"327" - Rischenau auf 2 Sgr. graurot auf Briefstück, Kabinett, Fotobefund Sem BPP. . . . .	5a B S	30,—
1297FP	"334" Varenholz in schwarz auf 1 Sgr. karminrot, oben Scherenschnitt, sonst tadellos, signiert Sem BPP. . . . .	38 ☉	30,—
1298FP	"336" Strassburg in schwarz auf 3 kr. mittelgrünlichblau, berührt, auf Briefstück, signiert Sem BPP. . . . .	12b △	30,—
1299	"344" (Niedervöllstadt) nebst Postablagestempel "ALTENSTADT LINDHEIM" auf doppelt verwendetem Brief mit waager. Paar 1 Kr. V.Ausgabe nach Offenbach, zuvor wurde der Brief als austaxierter Dienstbrief von Offenbach nach Lindheim befördert. Linke Marke leichte senkr. Briefbugspur. In vorliegender Stempelkombination ein seltener und schöner Brief. . . . .	51(2) ☒	90,—
1302FP	"352" Bieber, klar auf 1/2 Sgr. grün, berührt, signiert Sem BPP. . . . .	14 ☉	30,—
1304FP	"364" Thiergarten klar auf 3 Kr. karminrot im Taxisschnitt, Fotobefund Sem BPP. . . . .	32 ☉	30,—
1305FP	"364" Oldisleben, klar auf 1 Sgr. karmin, unten Scherentrennung, sonst tadellos, Fotobefund Sem BPP. . . . .	38 ☉	50,—
1307FP	"368" -Fraureuth klar auf 1 Sgr. blau, Taxisschnitt und Dünnstelle, seltener Stempel, Fotobefund Sem BPP. . . . .	15 ☉	50,—
1310	"377" - WERRABAHN, NACHVERWENDET auf PREUSSEN, auf zwei 3 Kr.-Marken übergelagerter Abschlüge, beide Marken rücks. mit Papieranhaltungen des einstigen Briefes und mit Teilen der Originalgummierung, rechte Marke rechts Durchstichmangel. Selten! . . . . .	Pr.24(2) ☉	80,—
1315FP	"388" Klein-Schnalhelden, voll und klar auf 1/2 Gr. orange, Kabinett, signiert Sem BPP. . . . .	37 ☉	30,—

EINZELLESE

## Thurn & Taxis Ortsstempel

1318	"395" nebst K1 "AUERBACH A.B. 6 10" (1865) auf mit 3 Kr. III. Ausgabe frankiertem Postbezirksbrief, dreiseitig vollrandiger Taxisschnitt. Befördert über Darmstadt, Mainz und Bahnpost Bingen-Frankfurt a.M. nach Rüsselsheim. Vollständiger Briefinhalt, eine Rechnung. Vom Empfänger waren 1 Kreuzer Ortsbestellgeld zu entrichten. Briefpapier zwei leichte Faltpuren außerhalb der Frankatur. . . . .	32 ☒	80,—
1319P	"398" - LAURENBURG, zentrisch klar auf farbrischer, dreiseitig vollrandiger, links nur leicht berührter 1 Kr. II. Ausgabe, gepr. Haferkamp und Sem BPP . . . . .	20 ☉	80,—
1321P	"401" - GRÄFINAU, zentrisch klar auf farbrischer, dreiseitig vollrandiger, unten nur leicht berührter 1 Kr. II. Ausgabe, gepr. Sem BPP . . .	20 ☉	80,—
1322P	"401" - GRÄFINAU, in typisch bläulichgrauer Stempelfarbe zentrisch klar auf Briefstück 9 Kr. III. Ausgabe, minimal berührt und kleiner Eckfehler rechts oben, gepr. Sem BPP . . . . .	34I △	80,—
1323FP	"404" Groß-Bieberau, klar auf 15 Kr. braunpurpur, allseits voll bis überrandig, rechts winzig randhell, seltener Stempel, Fotobefund Sem BPP. . . . .	24 ☉	200,—
1324FP	"406" Eilsen, voll auf 1 Sgr. rot, leichte Mängel, seltener Stempel, Fotobefund Sem BPP. . . . .	38 ☉	100,—
1325FP	"408" Gemünden in Kurb, voll und klar auf 1/2 Sgr. orange, Taxisschnitt und dünn, seltener Stempel, Fotobefund Sem BPP. . . . .	28 ☉	100,—
1326FP	"411" Biblis, voll und klar auf 3 Kr. karminrot, gering hell und kleine Aufspaltung, seltener Stempel, Fotobefund Sem BPP. . . . .	42 ☉	50,—

## Thurn & Taxis Ortsstempel

1330	"ARNSTADT" - blauer K1, fast zentrisch auf links lupen-, sonst breitrandiger 1/2 Sgr. a. graugrün, oben helle Stelle, gepr. Sem BPP . . .	3a ☉	50,—
1335P	"BREMEN TH&TX." - K1, zwei klare Teilabschläge auf farbrischer 1/4 Sgr. hellrot, teils vollrandiger Taxisschnitt und kleine helle Stelle. Die "Bestellgeldmarke" der II. Ausgabe ist mit Entwertung aus Bremen selten! Da die taxische Post in Bremen keine Briefbestellung betrieben hat und diese dort nur durch Zufall zur Verwendung kam, gepr. Sem BPP . . . . .	13 ☉	80,—
1337	"CATZENELNBOKEN 27 4 (1866)" - blauer K1, auf gewendetem Dienstbrief nach Nastätten, zuvor wurde selbiger mit blauem K1 "NASTAETTEN 24 4" über Catzenelnbogen nach Rettert gesendet. Vollständiger Inhalt mit Absenderangaben aus Nastätten und Rettert	☒	80,—
1345	"EISENACH" - K1, je zentrisch auf MiNr. 13, 15 waager. Paar, 28 u. 29, letztere gepr. Sem BPP, je Taxisschnitt und ein helles Stellchen ist hier und da auch 'mal zu finden, dennoch hübsch anzusehen . . . . .	ex13/29 ☉	50,—
1348	"EISENACH" - kleiner K1, auf sechs verschiedenen Werten mit kleinen Mängeln, MiNr. 15, 16, 26, 28, 38 u. 39, letztere gepr. Sem BPP, Sem-Katalogwert 435.- (Spezialisierung nach Stempelvorkommen + Stempelbewertung) . . . . .	ex15/39 ☉	50,—
1352	"GEISENHEIM 1 7 1852" - K2, Herzogtum Nassau, gerade aufsitzender, quasi vollständiger Abschlag auf Briefstück mit zwei Einzelstücken 1 Kr. a. graugrün im meist breitrandigen Taxisschnitt . . . . .	7a(2) △	70,—
1354	"GEISENHEIM 13 8 1852" - K2, Herzogtum Nassau, klarer Abschlag zzgl. rotem Tintenstrich auf Briefstück mit zwei vom Oberrand stammenden 9 Kr. a. gelb, rechte Marke allseits vollrandig, linke Marke teils an Bildkante geschnitten . . . . .	10all(2) △	90,—
1368	"HANAU" - K1 ohne Datumseinsatz, sogen. Versuchsstempel, je klar auf 1/2, 1, 2 u. 3 Sgr. I. Ausgabe im Taxisschnitt, davon die 1 Sgr. auf Briefstück (gepr. Opitz) und die 2 Sgr. gepr. Haferkamp BPP. Wirkungsvolle Marken! . . . . .	3,4,5,6 ☉/△	90,—
1369	"HANAU" - K1 ohne Datumseinsatz, sogen. Versuchsstempel, je klar auf 1/2, 1, 2 u. 3 Sgr. I. Ausgabe im Taxisschnitt, die 2 Sgr. oben eine kleine helle Stelle. . . . .	3,4,5,6 ☉	50,—
1372	"HOECHST" - L1, Herzogtum Nassau, klarer Teilabschlag auf nur oben links leicht tangierter, sonst vollrandiger 6 Kr., seltene Entwertung aus Höchst am Main! . . . . .	9a ☉	50,—
1373	"LIMBURG A.D. LAHN" - K2, klar und gerade auf farbrischer, links berührter, sonst vollrandiger 3 Kr. a. dunkelblau, schöne Marke, gepr. Sommer BPP. . . . .	8 ☉	50,—
1376	"OFFENBACH", Kollektion mit versch. Stempeln auf Marken von Taxis, Preussen und dem NDP, meist Mängel, u. a. dabei klare Teilabschläge des L1 "Offenbach" auf Mini-Briefstück 9 Kr. a. gelb und des Stations-Ra1 auf zwei Stück NDP 3 Kr. . . . .	☉	70,—
1380	"SIGMARINGEN VERINGENSTADT" 27.4., klarer K1 auf portofreier Dienstbriefhülle, unten kleiner Einriss und Faltspur, gepr. Haferkamp BPP	☒	50,—
1385	"WORMS" - L2 und großer K2 mit Jahreszahl, Kollektion auf sieben Marken/Briefstücken der I. Ausgabe in üblicher Taxis-Durchschnittsqualität, u. a. dabei zwei Stück MiNr. 8 mit dem L2, Sem-Katalogwert 470.- (Spezialisierung nach Stempelvorkommen + Stempelbewertung) . . . . .	8(4),9(2), ☉/△	80,—

## Thurn & Taxis Postscheine

1386	DARMSTADT-ROSSDORF, blauer Postablage-Ra2 zart nebengesetzt auf Ganzsachen-Umschlag 2 Kr., mit Vierringstempel "104" (große Ziffern) als Postbezirksbrief über Darmstadt und Mainz nach Rüsselsheim, rücks. entspr. Durchgangs- und Ankunftsstempel, schöner Beleg! . . . . .	U31A ☒	80,—
1389	SCHWARZENFELS STERBFRIITZ - Ra2, nicht häufiger Postablagestempel als Entwerter auf farbrischer 3 Sgr. III. Ausgabe, Fotobefund Sem BPP "starke Mängel" . . . . .	31 ☉	50,—
1390P	"HOECHST-KELSTERBACH POSTABLAGE" - K1, lesbar auf 6 Kr. V. Ausgabe, kleine Mängel, gepr. Sem BPP . . . . .	53 ☉	45,—

## Thurn & Taxis Versuchsstempel

1394P	Versuchs-Vierringstempel "53", verwendet in Frankfurt am Main, auf 9 Kr. a. gelb im Taxisschnitt, Fotobefund Sem BPP (2015), Sem-Stempelbewertung 400.- . . . .	10all ☉	80,—
-------	---	---------	------

## Thurn & Taxis Nachverwendungen

1426	"EIBELSHAUSEN 2 8 71" - K1, auf Brief NDP 1 Gr. nach Amalienhütte, ferner dabei Brief NDP 3 Kr. mit Preussen-K1 "GIESSEN 28 9 68" nach Eibelshausen (Ank-Stpl), je vollständiger Briefinhalt, Sem-Stempelbewertung 150.- für den Aufgabestempel . . . . .	NDP16, ☒	50,—
1428	"EIBELSHAUSEN 27 9 71" - K1, auf austaxiertem Post-Behändigungs-Schein nach Königstein (Ank-Stpl), vollständiger Inhalt, Sem-Stempelbewertung 150.- . . . .	☒	50,—
1429	"EIBELSHAUSEN 8 7 11" - K1 mit spiegelverkehrt eingesetztem "N" in der Uhrzeitgruppe, klar auf Brief DR 20 Pfg nach Biedenkopf (Ank-Stpl), Marke unten waager. Briefbug, vollständiger Briefinhalt, Sem-Stempelbewertung 150.- . . . .	DR34a ☒	50,—
1430	"EIBELSHAUSEN 9 1 77" - K1, klar auf GS-Postkarte DR 5 Pfg nach Nordhausen, Karte teils ganz leicht getönt, sign. Flemming, Sem-Stempelbewertung 150.- . . . .	DR P6F ☒	50,—
1488	"MEININGEN 10.7."; klarer Abschlag auf Preussen Nr. 24 auf kleinem Damenbrief in tadelloser Erhaltung; rückseitig Ankunftsstempel von Kranichfeld (bei Erfurt) 11.7.1867; frühe Verwendung einer Preußen Marke im ehemaligen T&T-Bezirk, der mit Wirkung vom 1.7.1867 an Preußen fiel; trotz eines kleinen Eckmangels der Marke eindrucksvoller Beleg. . . . .	☒	100,—
1517P	"STOTTERNHEIM 13/7" (1867) - seltener roter K1, Teilabschlag auf Prachtstück Preussen 3 Pfg. . . . .	Pr.19a ☉	80,—

## Württemberg

1536	1 Kr. auf gelbweiß, zentrisch gestempelt K2 "CANSTATT 12 OCT. 1857", allseits voll- bis breitrandig, kleiner Eckbug links nur im breiten Rand außerhalb des Markenbildes, tadelloser Kabinettstück, Mi. 130.- . . . .	1 ☉	30,—
1537FP	1 Kr. auf hellchromgelb (altelfenbein), zentrisch gestempelt K2 "STUTTGART 17 JUL. 1856", allseits voll- bis breitrandig, tadelloser Kabinettstück der guten Farbe, doppelt gepr. Thoma BPP, Mi. 500.- . . . .	1c ☉	190,—
1538FP	3 Kr. schwarz auf gelb tadellos ungebraucht mit vollem Originalgummi und kleinem Falzrest, tiefst gepr. Georg Bühler und Fotobefund Heinrich BPP: "Echt und einwandfrei." Mi. 350.- . . . .	2aV *	100,—
1544	6 Kr. hellgrünlicholiv mit Seidenfaden, tadellos gestempelt K2 "STUTTGART", allseits voll- bis breitrandig, farbrisches Kabinettstück . . .	8a ☉	30,—
1545FP	9 Kr. ungebraucht mit einigen Gebrechen (stärkerer Knitter und repariert, keine originale Gummistruktur), tiefst signiert Grabert. Wir würden eher sagen: Lückenfüller. Mi. 2.400.- . . . .	9a *	50,—
1546P	9 Kr. hellrotkarmin, Plattenfehler I, farbrisches Exemplar im ausgabetyptischen Schnitt, gepr. Irtenkauf BPP, Mi. 400.- . . . .	9a PF I ☉	80,—

1548FP	9 Kr. mittelrotkarmin vom Oberrand stammend, zentrisch gestempelt K2 "K. WÜRTT. FAHREND. POSTAMT", unten rechts kurz lupen-, sonst breitrandig, farbintensives und tadellos erhaltenes Luxusstück	14 ☉	50,—
1550FP	1 Kr. dunkelbraun auf dünnem Papier, zentrisch gestempelt K2 "KÖNIGSBRONN 10 JUL.", sehr gut gezähnt, tadelloses Kabinettstück, doppelt gepr. Thoma BPP.	16yb ☉	120,—
1551	6 Kr. grünoliv auf dickem Papier, zentrisch gestempelt K2 "HEILBRONN 24 JUN. 1861", sehr gut gezähnt, tadellose Erhaltung, Kabinett, Mi. 150.-	18xa ☉	40,—
1553FP	18 Kr. dunkelblau, gestempelt "STUTT GART 1. FEB. 1864" auf Briefstück (nicht ursprünglich haftend), linke untere Ecke repariert, ansonsten dekoratives Exemplar dieser seltenen und schwierigen Marke, Fotobefund Irtenkauf BPP, Mi. 2800.-	20y △	250,—
1554	ZWEI EINZELFRANKATUREN VORDERSEITIG AUF EINEM BRIEF. Doppelt verwendete Briefe kommen vor, ungewöhnlich ist aber hier, dass sich zwei Einzelfrankaturen auf der Briefvorderseite befinden, anstatt innen und außen. Der Brief wurde jeweils mit 1 Kr. grün von "NECKARSULM" am 22. bzw. am 26. März. 1865 nach Neuenstadt befördert (jeweils Ankunftsstempel vom nächsten Tag). Aufgeklappt ist die linke Seite des Faltbriefs verkürzt, gepr. Irtenkauf BPP.	25a(2) ☒	90,—
1557	9 Kr. schwarzbraun ungebraucht ohne Gummi, trotz links oben angeknabberter Zähnung tiefst gepr. Müller-Mark und Gebr. Senf/Leipzig, Mi. 1.200.- für *	28d (*)	25,—
1559FP	7 Kr. blau vom Oberrand stammend, zentrisch gestempelt K1 "RAVENSBURG 11/1", gut durchstochen und schöne intensive Farbe, tadelloses Luxusstück	35 ☉	50,—
1560P	Freimarken Ziffer kpl. gestempelt Kabinett, Mi. 312.-	36/41a ☉	50,—
1563P	2 Kreuzer mattorange, tadellos gestempelt, gepr. Thoma BPP, Mi. 170.-	37a ☉	35,—
1564P	2 Kreuzer orange mit schraffierter Zahl, gestempelt, leichte Mängel, Fotobefund Irtenkauf BPP, Mi. 500.-	37aSZ ☉	50,—
1565FP	<b>70 Kreuzer hellrotilla, Bogenfeld 1, allseits breitrandiges und farbfrisches Luxusstück, ungebraucht mit Originalgummierung, Fotoattest Irtenkauf BPP: "echt und einwandfrei.", Mi. 2.300.-</b>	<b>42b *</b>	<b>800,—</b>
1567FP	10 Pf in der seltenen a-Farbe tadellos postfrisch, tiefst gepr. Thoma BPP, Mi. 300.-	46a **	90,—
1570FP	25 Pf braunorange tadellos postfrisch und noch völlig unsigniert, Fotobefund Heinrich BPP: "Postfrisch, echt und einwandfrei", Mi. 200.- total unterbewertet!	48a **	120,—
1571	25 Pfg braunorange, tadellos ungebraucht, sehr gut gezähnt, Mi. 120.-	48a *	40,—
1572FP	<b>2 Mark gelborange, farbfrisches Kabinettstück, postfrisch, leichte Bügigkeit durch die Gummierung - kein Mangel!, Fotoattest Winkler BPP: "Die Marke ist in dieser Erhaltung ein Ausnahmestück.", Mi. 1.500.-</b>	<b>50 **</b>	<b>600,—</b>
1573	5 M. mittelgrünlichblau/schwarz, tadellos postfrisch, unsigniert, sehr gut gezähntes Kabinettstück	54 **	50,—
1574P	5 Mark Freimarke, Abart "Doppeldruck der Wertziffer", tadellos postfrisches Luxusstück, Fotoattest Winkler BPP "echt und einwandfrei", Mi. 500.-	54DD **	170,—
1577P	2 bis 25 Pf Kronjubiläum tadellos postfrisch komplett, 107 tiefst gepr. Klinkhammer BPP, 108 tiefst gepr. Winkler BPP, Mi. 280.-	107/11 **	50,—
1579	50 Pfg Ziffern mit Aufdruck "Volksstaat Württemberg", Bogen zu 50 Marken, a-Farbe!, postfrisch, Mi. 2.250.-	143aBogen **	250,—
1584	3 auf 25 Pfg - 50 auf 25 Pfg, ungezähnte Probedrucke, kompletter Satz zu fünf Werten, teils vom Bogenrand, tadellos postfrische Luxusserie, gepr. Winkler BPP, Mi. 300.-	184/88PU **	70,—
1585FP	50 Pfg auf 25 Pfg rotorange, zentrisch gestempelt K1 "RAVENSBURG 3 FEB. 24", tadellose Erhaltung, attraktiv gestempeltes Stück der seltenen Marke, Fotoattest Winkler BPP "... insgesamt gut gezähnt und einwandfrei", Mi. 1.100.-	188 ☉	200,—
1587FP	50 Pfg lebhaftbraunrot mit breitem linken Bogenrand, tadellos postfrisch, unsigniertes Luxusstück, Mi. 500.- deutlich unterbewertet! . .	211 **	250,—
1588FP	<b>50 Pfg lebhaftbraunrot, zeitgerecht gestempelt K1 "HALL (SCHWÄBISCH) 29 MRZ. 01", gut gezähnt und farbfrisch, in der oberen Hälfte des Markenbildes leichte Doppeldruckerscheinung (lt. Attest "durch den Markendruck bedingt"), interessantes und attraktives Kabinettstück der echt gestempelt sehr seltenen und unterbewerteten Marke, neues Fotoattest (2020) Winkler BPP "Die Entwertung [...] ist zeitgerecht und ebenfalls echt. Qualität: Die Marke ist gut gezähnt und einwandfrei.", Mi. 2.200.-+ .</b>	<b>211 ☉</b>	<b>500,—</b>
1589FP	2 Pf bis 1 Mark "Krönchenaufdruck" komplett tadellos postfrisch, Spitzen tiefst gepr. Winkler BPP, Mi. 480.-	217/26 **	120,—
1590FP	2 Pfg - 1 M. Dienstmarken mit Krönchenaufdruck einheitlich mit Oberrändern, 10 Werte komplett, tadellos postfrisch, unsigniert, Luxus, Mi. 480.-	217/26 **	120,—
1591FP	2 Pfg - 1 M. mit Krönchenaufdruck, dabei die 20 Pfg auf Briefstück, 10 Werte komplett, tadellos zeitgerecht rundgestempelt, alle Werte (bis auf die 10 und 25 Pfg) gepr. BPP (bzw. Infla), Mi. 340.-	217/26 ☉	120,—
1592	2 Pfg bis 1 Mark 100 Jahre Königreich mit Krönchenaufdruck, ungezähnte Probedrucke, tadellos postfrischer Satz mit 10 Werten	217/26PU **	200,—
1596FP	20 Pf lebhaftgraublau tadellos postfrisch, doppelt tiefst gepr. Winkler BPP, Mi. 800.-	231aa **	200,—
1597P	20 Pfg lebhaftgraublau mit zeitgerechter Entwertung "NECKARSULM 19 NOV 07", eine in gebrauchter Erhaltung sehr seltene, kaum angebotene Marke, Fotoattestkopie (für ehemaliges Paar) Winkler BPP (2016) "einwandfrei.", Mi. 1.000.-	231aa ☉	300,—
1598FP	50 Pfg lebhaftlilakarmin, tadellos gestempelt L1 "GÖPPINGEN", gut gezähnt und farbfrisch, interessante und seltene Entwertung durch den Grosendungsstempel, Kabinett, gepr. Winkler BPP mit neuem Fotobefund (2020) "Die Entwertung [...] ist zeitgerecht und ebenfalls echt. Qualität: Die Marke ist gut gezähnt und einwandfrei."	235a ☉	150,—
1600FP	25 auf 25, 3 Pf und 75 auf 3 Pf je ohne Wasserzeichen tadellos postfrisch und alle als Randstücke, so dass "ohne Wz." besonders gut zu erkennen ist. Mi. 430.-	240Y,259Y,271 Y **	80,—
1601	2 1/2 Pfg, 15 Pfg, 20 Pfg, 35 Pfg und 50 Pfg Ziffern, je als ungezählter Probedruck, tadellos postfrisch, Mi. 300.-	258/69PU **	70,—
1602FP	20 Pf mittelviolettultramarin tadellos postfrisch und noch völlig unsigniert, Fotobefund Winkler BPP: "postfrisch, einwandfrei", Mi. 250.-	264d **	60,—

**Württemberg Postablage-Stempel**

1621	"KIRCHHEIM u. T. POSTABLAGE DETTINGEN A. SCHL.", Ovalstempel, auf GS-Umschlag 3 Kr., nebst K3 "KIRCHHEIM U./TECK 10 JAN 1875" nach Schönaich bei Böblingen, kleine Spuren	U22 ☒	50,—
1622	"KIRCHHEIM u. T. POSTABLAGE DETTINGEN A. SCHL.", Ovalstempel, auf GS-Umschlag 3 Kr., nebst K3 "KIRCHHEIM U./TECK 12 DEZ 1875" nach Esslingen, kleine Spuren	U22 ☒	50,—
1623P	"RAVENSBURG POSTABLAGE DANKETSWEILER", Ovalstempel zentrisch auf 1 Kr., zwei kleine helle Stellen, Fotobefund Irtenkauf BPP (08/2014), Heinrich-Hdb. 400 Punkte	30a ☉	80,—

**Norddeutscher Postbezirk**

1632	1/4 Gr. braunviolett, im 4er-Block mit zwei Preussen-Ra2 "GODELHEIM" (OPD Minden) auf Briefstück, kleine Bedarfsunebenheiten	1a(4) △	45,—
1633	1 Gr. karmin gezähnt und 1/2 Gr. orange durchstochen auf Briefstück mit 1 Gr. karmin mit vielfacher Wiederholung "Norddeutscher Postbezirk" in senkrechter und in silbergrauer Diamantschrift als dekoratives Briefstück mit nachverwendetem Sachsen-Nummernstempel "48" BISCHOFSWERDA, tadellose Erhaltung, Fotoattest Flemming BPP: "Besonderheit: Misch- und Buntfrankatur, sehr seltene Verwendung einer bedruckten 1 Gr. Marke.", ex. Sammlung Knapp	3,16 △	150,—
1636P	1 Gr. karmin, ungezähnt, senkrecht Paar, allseits gut gerandet, ungebraucht, untere Marke postfrisch.	4U **/*	100,—
1638	5 Gr. ockerbraun durchstochen zusammen mit 1 Gr. lebhaftrot gezähnt (unten Scherentrennung) auf Paketbegleitbrief, mit Taxis-K1 "CASSEL 9 7 (1869)" nach Berlin. Kuvert rücks. kleine Fehlstelle, dennoch attraktiver Beleg. Ex Sammlung Spalink, gepr. Spalink BPP.	6,16 ☒	50,—
1642	2 Kr. durchstochen, leicht oxidiertes Exemplar als Einzelfrankatur auf Dienstsache in den eigenen Landzustellbezirk, mit Taxis-K1 "OSTHOFEN" nach Hamm. Ex Sammlung Spalink, gepr. Spalink BPP	8 ☒	70,—
1644P	18 Kr. olivbraun, ungebraucht vom Oberrand mit Reihenzahl "4".	11 *	30,—
1646	1/4 Groschen violett, Viererblock, postfrisch, etwas angetrennt und vorgefaltet, Mi. 300.-	13(4) **	100,—
1647	1/3 Gr. gelblichgrün, als portorichtige Einzelfrankatur auf ansprechender Anzeigen-Postkarte von "HANNOVER 3 3 71" nach Harzburg. Rückseitig als Ankunftsstempel der Grotesk-K2 von Harburg, ohne Jahreszahl und in schwarzer Stempelfarbe (in solcher im Feuser-Handbuch erst ab DR gelistet). Schöner Beleg!	14 ☒	100,—

## Hufeisenstempel

1649	1 Gr. karmin, postfrischer 24er-Block. . . . .	16 **	100,—
1651	2 Gr. ultramarin, postfrischer 24er-Block, teils leicht angetrennt, Fotoattest Richter. . . . .	17 **	200,—
1653	5 Gr. olivbraun, postfrischer 15er-Block vom Oberrand, senkrecht teils angetrennt. . . . .	18 **	100,—
1654P	1 Kr. grün, postfrischer 4er-Block, geprüft Pfenninger. . . . .	19 **	60,—
1655	1 u. 7 Kr. gezähnt, zusammen auf Wertbrief, mit Preussen-K1 "NIEDER-FLORSTADT 4 3 71" nach Düdelsheim (Ankstpl) bei Büdingen. Die 1 Kr.-Marke unten Zahnfehler. Rückseitig 2 Kr. Bestellgeld angeschrieben und fünf rote Lacksiegel. Ex Sammlung Spalink, gepr. Spalink BPP. . . . .	19,22 ☒	50,—
1656P	2 Kr. orange, postfrischer 8er Block aus der linken oberen Bogenecke, im Rand Stockpunkte, Marken tadellos. . . . .	20 **	400,—
1657	1/2 Sch. dunkelrötlichbraun, waagerechter postfrischer 8er-Block. . . . .	24b **	100,—

### Norddeutscher Postbezirk Dienstmarken

1658FP	1 - 7 Kr. Dienstmarken, 4 Werte komplett, postfrisch, die billige 3 Kr. links einzelne verkürzte Zähne, sonst gut gezähnt, die übrigen Werte tadellos, die 2 Kr. gepr. Spalink BPP, Mi. 450.- . . . .	6/9 **	220,—
--------	---	--------	-------

### Norddeutscher Postbezirk Ganzsachen

1659P	Fouré-Fälschung Ganzsachen-Umschlag 1 Gr. auf 3 Sgr. Preussen, Format A, ungestempelt. Auf der Innenseite der Oberklappe das Signaturzeichen des Berliner Briefmarkenhändlers Künast, der seinerzeit von Fouré die Fälschungen als echte Ganzsachen kaufte. Kuvert minimale Spuren. Selten! . . . . .	U22 Fouré ☒	180,—
1661	Fouré-Fälschung 1/3 Gr. Ganzsachen-Umschlag im Format von ca. 37,3 x 13,8 cm (drei senkr. Faltungen). Diese Fälschung soll den Privat-Umschlag der Invaliden-Stiftung im Format d (nach Meier zu Eissen) nachahmen, ist jedoch ohne dem Aufdruck "Angelegenheiten der Victoria=National=Invaliden=Stiftung". Kuvert kleine Spuren. Selten! . . . . .	PU1 Fouré ☒	130,—

### Norddeutscher Postbezirk Stempel

1665P	"POEPELWITZ 11 6 : 70", Grotesk-K1, zentrisch klar auf 1 Gr., seltene Entwertung aus der OPD Breslau! . . . . .	16 △	80,—
-------	---	------	------

## DEUTSCHES REICH

### Hufeisenstempel

1678	"BERLIN", Kollektion mit Hufeisenstempeln aus Berlin auf insgesamt 25 losen Marken, 10 Briefstücken und zwei frankierten Belegen . . . . .	☉/△/☒	150,—
1681	"COELN * * 2 8 72" - (Spalink 4-2N1), klar und zentrisch auf waagrechtem Paar 1 Groschen großer Schild, lilafarbig, Kabinett, Fotobefund Sommer BPP. . . . .	DR19(2) ☉	80,—
1682	"COELN", Kollektion mit zumeist klar datierbaren Hufeisenstempeln auf insgesamt 17 losen Marken, zwei Briefstücken (u.a. waager. Dreierstreifen MiNr. 17 a, eine Marke Briefbug) und einem frankierten Beleg . . . . .	☉/△/☒	100,—
1683	"COLMAR", Spalink 5-1, Kollektion auf insgesamt 10 losen Marken, zwei Briefstücken und zwei Belegen (davon ein Beleg mit unvollständiger Frankatur) . . . . .	☉/△/☒	70,—
1684	"CREFELD", Spalink 6-5, 6-6 und 6-8, Kollektion mit insgesamt 19 losen Marken, 2 waager. Paaren, 4 Briefstücken und zwei frankierten Belegen, u.a. dabei Spalink 6-5 auf Auslandsbrief vom 13.FEBR.73 mit MiNr. 20 nach Zürich/Schweiz und selbiger Stempel mit neuem Spätdatum vom 26.FEBR.75 auf MiNr. 22 (Mängel) und Spalink 6-8 auf Briefstück MiNr. 4 . . . . .	☉/△/☒	300,—
1685	"Coeln" (2 verschiedene), "Düsseldorf", "Wesel", insgesamt vier verschiedene Hufeisenstempel auf Ganzsachenkarten 1/2 Groschen, alle nach Garzweiler, aus alter Firmenkorrespondenz, (Abbildungen siehe Onlinekatalog) . . . . .	P1(4) ☒	50,—
1688	"DIEUZE", Spalink 9, datierbare Teilabschläge auf angegebenen Werten, davon eine 2 Gr. großer Schild gepr. Sommer BPP, Spalink insgesamt 950 Punkte. . . . .	14,19,20(2) ☉	90,—
1689	"DUISBURG", Spalink 10, Kollektion mit zumeist datierbaren Abschlägen auf insgesamt 10 losen Marken, einem Dreierstreifen MiNr. 4 und drei Briefstücken, u.a. dabei schöner Postkartenabschnitt MiNr. 3 . . . . .	☉/△	90,—
1691	"DÜSSELDORF 16 SEPTBR 72" - klar auf 1/2 Groschen rötlichorange, kleiner Schild auf amtlichen Postkartenformular (Frech Nr. 27) nach Althausen, Fotobefund Krug BPP: "in einwandfreier Erhaltung.", (Spalink 11-1N2) . . . . .	3 ☒	80,—
1693	"ELBERFELD", Spalink 12-1 (1x), 12-4 (13x) und 12-5 (3x), Kollektion mit zumeist klar datierbaren Abschlägen auf insgesamt 12 losen Marken, vier Briefstücken und einem frankierten Brief . . . . .	☉/△/☒	150,—
1694	"GEBWEILER", Spalink 13, klar datierbare Abschläge auf zwei Stück 1 Gr. kleiner Schild und Briefstück 1 Gr. großer Schild, letzteres bestens gepr. Sommer BPP, Spalink insgesamt 350 Punkte. . . . .	4(2),19 ☉/△	60,—
1695	"HAGENAU i. ELS 20 OCTBR 73" - klar auf Brief mit portogerechte Einzelfrankatur 1 Groschen großer Schild karmin nach Strassbourg, Fotobefund Brugger BPP: "Sehr gute Gesamterhaltung." (Spalink 16) . . . . .	DR19 ☒	80,—
1697	"HAMBURG", recht umfangreiche Sammlung mit zumeist datierbaren Abschlägen auf insgesamt 110 losen Marken, 18 Briefstücken, 3 frankierten Belegen und 2 Ganzsachen-Postkarten, u.a. dabei Spalink 17-2M auf MiNr. 16 (gepr. Hennies BPP und Spalink BPP, Mängel), datierbare Teilabschläge Spalink 17-11 der Hamburger Lotterie-Expedition auf vier losen Marken großer Schild (je Mängel oder repariert) und vieles mehr (Abbildungen siehe Onlinekatalog) . . . . .	☉/△/☒	500,—
1700P	"LÜBECK BHF. E.P.B. 25 OCTBR. 73", Spalink 22-3, datierbarer Teilabschlag auf 2 1/2 Gr. hellorangebraun, Fotobefund Sommer BPP "sehr gut erhalten", Mi. 100.- + 250 Punkte . . . . .	21a ☉	50,—
1701	"LÜBECK", ex Spalink 22-1 bis 22-4, recht schöne Hufeisenstempel-Kollektion auf 19 Marken und 5 Briefstücken, ferner dabei einige nachverwendete Stempel (Teilabschläge) aus Lübeck, Lübeck-Bahnhof und Travemünde auf weiteren Marken . . . . .	☉/△/☒	200,—
1704P	"MÜHLHAUSEN i. ELS. 27 JUNI 75", Spalink 26-3, zentrisch auf geringfügig partiell sulfidierter 5 Gr. großer Schild. Es handelt sich bei diesem Abschlag um ein neues Spätdatum! . . . . .	22 ☉	70,—
1705P	"MÜHLHAUSEN i. ELS. BHF. 7 NOVBR. 74 6-7N", Spalink 26-9, klar auf PD-Auslandsbrief 1 u. 2. Gr. großer Schild nach Grenoble. Marken etwas Patina, Brief vollständiger Inhalt, insgesamt schöner Beleg. Spalink 350 Punkte . . . . .	19,20 ☒	70,—
1708P	"MÜLHEIM A.D. RUHR 30 JAN. 75 7-8N.", Spalink 27, klar und vollständig auf Briefstück 1 Gr. großer Schild (Aufbrauch als 10 Pfg-Mark im 1. Halbjahr 1875). Fotobefund Sommer BPP "einwandfrei" . . . . .	19 △	40,—
1710P	"POLLNOW 29 MAI 74 6-7N.", Spalink 31, ideal zentrisch und klar auf 1 Gr. großer Schild, winzig helles Stellchen im Falzbereich, sonst tadellose Marke, Spalink 400 P. . . . .	19 ☉	100,—
1715	"SOLINGEN", Spalink 34-2, je zentrisch und datierbar auf 2x 1 Gr. kleiner Schild . . . . .	4(2) ☉	60,—
1716	"SOLINGEN", Spalink 34-3, je zentrisch auf 2x 1 Gr. kleiner Schild (1x das Tagesdatum nicht erkennbar) und je zentrisch sowie klar datierbar auf 3x 1 Gr. großer Schild. . . . .	4(2),19(3) ☉	100,—
1718	"STRASSBURG i. ELS. . . 10 OCTBR 72" - klar auf Brief mit 1/2 Groschen orange, kleiner Schild als portogerechte Einzelfrankatur auf Postkarte nach Rixheim, Fotobefund Brugger BPP: "Sehr gute Gesamterhaltung." . . . . .	DR14 ☒	80,—
1719	"STRASSBURG i. ELS. ) ( 19 DECBR 74" - klar auf Brief mit portogerechte 1 Groschen karmin großer Schild auf Inlandsbrief, Fotobefund Brugger BPP: "Sehr gute Gesamterhaltung.", (Spalink 36-5) . . . . .	DR19 ☒	80,—
1720	"STRASSBURG", umfangreiche Kollektion mit Stempeln aus Spalink 36-1 bis 36-4 auf insgesamt 37 losen Marken, 5 Briefstücken und 4 Belegen, u.a. dabei MiNr. 18 auf schönem Ortsbrief (Spalink 36-1), MiNr. 19 auf Brief nach Aalen (Spalink 36-2), zwei Stück MiNr. 19 mit Reservestempel (Spalink 36-2N, Daten vom 25.3.1874 und 17.10.1874) etc. . . . .	☉/△/☒	250,—
1721	"VIERSEN 19 OCTBR. 72", Spalink 39, ideal zentrisch und klar auf 1 Gr. großer Schild im kleinen Markenformat L15, Kabinett, Spalink 150 Punkte . . . . .	19L15 ☉	40,—

### Deutsches Reich - Bahnpost

1784FP	"BONN EPS" Rad auf Ganzsachenkarte 5 Pfg. mit Bahnpoststempel "FRANKFURT A.M. / COELN 22.12" (1879) nach Köln. . . . .	P5 ☒	30,—
--------	--	------	------



1785FP	"BONN/EISENB.POST-BUREAU" Raz-Stationstempel auf Ganzsache 1/2 Gr. mit Bahnpoststempel "COELN/FRANKFURT A.M." nach Stuttgart. ....	P1 ☒	50,—
<b>BRUSTSCHILDE mit besonderen Entwertungen</b>			
1818P	1 Gr. karmin, kleiner Schild, deutlich geprägt und einwandfrei gezähnt auf Briefstück (senkr. Bug), klarer und vollständiger Ausgabe-K1 "AUSG N 1 3 10", seltene Entwertung, Fotobefund Sommer BPP . . . . .	4 △	70,—
<b>BRUSTSCHILDE mit Stempeln aus BERLIN nach KBHW</b>			
1828P	"BERLIN 30 5" - Kursivschrift-R2, KBHW 26 (Feuser 204), bestimmbarer Teilabschlag auf farbfrischem Kabinettstück 1 Gr. großer Schild mit Zähnungsbesonderheit "feine raue Zähnung", Fotoattest Sommer BPP "es sind nur wenige Stücke mit diesem Stempel registriert."	19rZ ☉	80,—
1829P	"BERLIN H.P.A. 12 4 75" - K1 mit Kreuzen, KBHW 54, zentrisch auf farbfrischer 2 1/2 a. 2 1/2 Gr., seltene Entwertung, gepr. Kruschel, Fotobefund Sommer BPP "Tadellos erhaltene Marke" . . . . .	29 ☉	150,—
1830P	"BERLIN CABINETS-EXPEDITION 21 8 74" - R2, KBHW 62 c, auf Briefstück 1 Gr. großer Schild. Marke minimale Patinaflecken und rechts Zahnfehler. Als Entwertungsstempel sehr selten und als solcher mit 1.000 Punkten bewertet . . . . .	19 △	200,—
1831P	"BERLIN STETTINER-BAHNH: 9 3" - R3, KBHW 105 (500 Punkte), auf Ortsbrief 1 Gr. kleiner Schild . . . . .	4 ☒	100,—
1832P	"BERLIN P.E. 18. 26 3 73" - K1, KBHW 443, herrlich klar, geradesitzend und vollständig auf Luxus-Briefstück 1 Gr. großer Schild mit Plattenfehler XXIIIa, Fotobefund Sommer BPP "vorzüglich erhalten" . . . . .	19XXIIIa △	30,—
1833	"BERLIN P.E.No25. 15 9 73" - K2, KBHW 525 c, auf Ganzsachen-Umschlag 1 Gr. großer Schild im großen Format nach Elberfeld, gute Erhaltung . . . . .	U3IB ☒	40,—
1835P	"SPANDAU." - R1, KBHW V 187, herrlich klar und vollständig auf oben leicht angetrenntem waager. Paar 1 Gr. kleiner Schild, linke Marke unbedeutendes Sandkornloch. Selten, Fotobefund Hennies BPP . . . . .	4(2) ☉	150,—
<b>BRUSTSCHILDE mit Stempeln aus den Hansestädten</b>			
1838P	"TRAVEMÜNDE. 11 9" - K1 mit Zierstück, quasi vollständiger Abschlag auf Briefstück 1 Gr. großer Schild . . . . .	4 △	40,—
<b>BRUSTSCHILDE mit Altstempeln aus Baden</b>			
1839P	"ALBRUCK POSTABL: TIEFENSTEIN" - Ovalstempel, klar auf Kabinett-Briefstück 3 Kr. kleiner Schild im kleinem Markenformat L15 . . . . .	9L15 △	40,—
1843P	"EBERBACH 22 FEB." - blauer K2, klar und gerade auf Kabinett-Briefstück 3 Kr. kleiner Schild . . . . .	9 △	40,—
1846	"GRENZACH 5 May" - R2, klarer, zentrischer Teilabschlag auf 1 Kr. kleiner Schild, winzig helles Stellchen und rechts oben Eckrund, Feuser 400 Punkte . . . . .	7 ☉	40,—
1849P	"MECKESHEIM 1. AUG" - blauer K2, zentrisch klar auf 3 Kr. kleiner Schild, Kabinett, gepr. Sommer BPP. . . . .	9 ☉	40,—
1850P	"OFFENBURG POSTABL: WINDSCHLÄG" - Ovalstempel, glasklar, gerade und vollständig auf Luxus-Briefstück 3 Kr. kleiner Schild . . . . .	9 △	80,—
1851P	"PFORZHEIM" - L1, diagonal, sehr klar auf 3 Kr. kleiner Schild, etwas Patina und helle Stellen. . . . .	9 ☉	40,—
1852P	"PFULLENDORF POSTABL: HERDWANGEN" - Ovalstempel, herrlich klar und zentrisch auf Kabinettstück 3 Kr. kleiner Schild . . . . .	9 ☉	70,—
1854P	"SULZBURG 10 NOV" - K1, vollständiger Abschlag auf Kabinett-Briefstück 7 Kr. großer Schild . . . . .	26 △	40,—
1855P	"THIENGEN POSTABL: HOHENTHENGEN" - Ovalstempel, auf tadellosem Briefstück 3 Kr. kleiner Schild . . . . .	9 △	40,—
1856P	"THIENGEN POSTABL: UEHLINGEN" - Ovalstempel, zentrisch klar auf 3 Kr. kleiner Schild, oben links ein Fehlzahn, unten links kleiner Eckzahnbug . . . . .	9 ☉	40,—
1857P	"TIEFENBRONN 4 APR" - K2, zentrisch klar auf Briefstück 3 Kr. kleiner Schild, bestens gepr. Sommer BPP. . . . .	9 △	50,—
1860P	"WITTIGHAUSEN 1 MAI." - schwarzblauer K2, ideal zentrisch klar auf 2 Kr. orange kleiner Schild, minimaler Eckzahnbug links oben und kleine Papierfalte am linken Rand, gepr. Sommer BPP . . . . .	15 ☉	80,—
<b>BRUSTSCHILDE mit Altstempeln aus Braunschweig</b>			
1862	"BRAUNSCHWEIG 22 2" - Vorphila-K2, klarer Teilabschlag auf 2 Gr. großer Schild, auf Brustschilden eine seltene Entwertung, Fotobefund Krug BPP "Sie hat einen losen Eckzahn, ansonsten ist sie in einwandfreier Erhaltung." . . . . .	20 ☉	40,—
1865	"HALLE A/D WESER 8/8" (1873) - R2, klar auf Faltbriefhülle 1 Gr. großer Schild nach Stadtoldendorf (Ankstpl) . . . . .	19 ☒	40,—
1867P	"KREIENSEN 2 OKT. 1872" - K2, klar auf Briefstück 1 Gr. großer Schild, Fotobefund Sommer BPP "einwandfrei" . . . . .	19 △	40,—
1869	"SCHOENINGEN 24 JAN 1872" - K2, klar auf doppelt verwendeter Faltbriefhülle mit 1 Gr. kleiner Schild nach Schöppenstedt. Zuvor als austaxierter Postvorschuss-Brief über 15 Groschen mit K1 "SCHÖPPENSTEDT 10 1 72" nebst violettem Nierenstempel "AUSLAGEN" nach Schöningen gesendet. . . . .	4 ☒	40,—
<b>BRUSTSCHILDE mit Altstempeln aus Hannover</b>			
1880P	"ESCHEDE 2/11" - K2, herrlich klar auf leuchtend farbfrischem waager. Paar 1/2 Gr. orange kleiner Schild, Fotobefund Sommer BPP "vorzüglich erhalten" (u.E. handelt es sich aber nicht um den befundeten PF XII) . . . . .	14(2) ☉	60,—
1881	"EYSTRUP 21 2" - K1, klar auf Paketbegleitbrief 2 Gr. kleiner Schild nach Verden, Markenbild nach rechts dezentriert und links weiße Zahnschmelzen (aus der ersten Spalte stammend), kleine Spuren . . . . .	5 ☒	40,—
1883P	"GEORGSCHEIL 22/4" - K2, vollständiger Abschlag auf Kabinett-Briefstück 1 Gr. kleiner Schild . . . . .	4 △	80,—
1885P	"GRASDORF 18 11" - K2, zwei klare, volle und gerade aufsitzende Abschlüsse auf herrlichem Luxus-Briefstück mit zweimal 1 Gr. kleiner Schild . . . . .	4(2) △	80,—
1887P	"HITTFELD 11/6" - K2, ideal zentrisch und gerade auf farbfrischer 2 1/2 Gr., linker oberer Eckzahn hell . . . . .	21a ☉	40,—
1888P	"JORK 16/6" - K1, ideal auf farbfrischer 1/2 Gr. orange großer Schild, winziges Nadelloch, sonst gut. . . . .	18 ☉	40,—
1889P	"JORK 21 10" - K1, klar und zentrisch auf Luxus-Briefstück 1 Gr. großer Schild . . . . .	19 △	40,—
1898P	"OTTERNDORF 21/4" - K2, zentrisch klar auf Leinenbriefstück 5 Gr. kleiner Schild, Kabinett, gepr. Sommer BPP . . . . .	6 △	50,—
1900P	"PAPENBURG" - L1, klar auf Kabinett-Briefstück 1 Gr. großer Schild . . . . .	19 △	40,—
1908	"USLAR 13 FEBR." - R2, auf Briefhülle 1/2 Gr. ziegelrot kleiner Schild in den eigenen Landzustellbezirk nach Amelith, verkürzte Seitenteile . . . . .	3 ☒	40,—
1909	"VEGESACK BAHNHOF" - R3, je klarer Teilabschlag auf 1/3 Gr. (kleine Mängel, Fotobefund Sommer BPP) u. 1 Gr. großer Schild . . . . .	17a ☉	40,—
<b>BRUSTSCHILDE mit Altstempeln aus Meckl.-Schwerin</b>			
1913P	"HAGENOW-ROSTOCK 24 1 III R" - Bahnpoststempel, nebst L1 "ROSTOCK" auf Brief mit zweimal 1/2 Gr. ziegelrot nach Berlin, vollständiger Briefinhalt. Beide Marken partiell Sulfidationsspuren. . . . .	3(2) ☒	80,—
1915	"WARNEMÜNDE 4/8" - L2, zwei klare und volle Abschlüsse auf herrlichem Kabinett-Briefstück mit zweimal 1/2 Gr. orange großer Schild und Teil einer Adresse nach Neustadt in Mecklenburg-Schwerin . . . . .	18(2) △	100,—
1916P	"Zachun 3/1 73" - handschriftlich nebengesetzt auf Briefvorderseite 1 Gr. großer Schild mit Adresse in Parchim, Marke mit zwei Federzugstrichen entwertet. Belege aus Zachun sind sehr selten. Ex Sammlung Metzger . . . . .	19 (☒)	150,—
<b>BRUSTSCHILDE mit Altstempeln aus Meckl.-Strelitz</b>			
1917P	"FÜRSTENBERG MBG 6/12" - K1, zwei Nikolaustag-Abschlüsse auf waager. Kabinett-Paar 1 Gr. großer Schild . . . . .	19(2) ☉	40,—

**BRUSTSCHILDE mit Altstempeln aus Thurn u. Taxis**
**BRUSTSCHILDE mit Altstempeln aus Oldenburg**

1920P	"SANDE 14/6" (1872) - R2, klar auf 1 Gr. kleiner Schild mit Plattenfehler XXVI (Kerbe im Innenkreis unter "DE" von "DEUTSCHE" und Zusatzmerkmale), als Einzelfrankatur auf Rechnungsbrief nach Jaderaußendeich bei Varel. Vollständiger Inhalt inkl. dekorativem Rechnungskopf der Dampf-Ziegelei, Mahlmühle, Brod-Fabrik von Encke & Co., Fotobefund Hennies BPP "vorzüglich erhalten" (damals war der PF noch nicht katalogisiert und ist dementspr. im Befund nicht aufgeführt) . . . . .	4XXVI ☒	100,—
-------	--	---------	-------

**BRUSTSCHILDE mit Altstempeln aus Preussen**

1921P	"ALT-RÜDNITZ 25 1 74" - K2, OPD Frankfurt a.O., zwei klare Abschlüge auf Kabinett-Briefstück mit waager. Paar 1 Gr. großer Schild im kleineren Markenformat L15 . . . . .	19L15(2) △	40,—
1925	"HACHEN 6 6" (1874) - R2, OPD Arnberg, herrlich klar auf grünem, mit 1/2 Gr. großer Schild frankiertem privaten Postkartenformular der Firma "Franz Severin" nach Wanfried. Formular links etwas verkürzt . . . . .	18 △	40,—
1938	"STETTIN" (AUS STETTIN PER DAMPFSCHEIF) - R2, klare Teilabschlüge auf zwei Marken 1 Gr. kleiner Schild, einmal helles Stellchen, Feuer Stempelbewertung 350 Punkte für einen vollen Abschlag . . . . .	4(2) ☉	40,—
1941	"STUBENDORF" - K2, OPD Oppeln, je klar und zentrisch auf zwei Stück 1 Gr. großer Schild, Kabinett. . . . .	19(2) ☉	40,—
1944	"WALDBREITBACH" - K2, OPD Koblenz, je vollständige Abschlüge auf zwei Briefstücken 1/3 Gr. u. 1 Gr. . . . .	17a,19 △	40,—

**BRUSTSCHILDE mit Altstempeln aus Sachsen**

1951P	"ALTENBURG" - L1, nebengesetzt als Bahnpostübernahmestempel auf Briefkuvert an den Prinzen Moritz von Sachsen-Altenburg nach Hummelshain. Frankiert mit zwei Stück 1 Gr. großer Schild für die II. Gewichtsstufe und beide Marken entwertet mit sächsischem Bahnpost-K2 "LEIPZIG-HOF 12 X". Rückseitig Ausgabestempel und schönes rotes Lacksiegel mit sächsischem Wappen. Minimalste Patinaspuren . . . . .	19(2) ☒	70,—
1952P	"EHRENHAIN 10 XII 73" - R2, auf Briefkuvert nach Mülsen St. Nicklas. Als Frankatur wurde ein Ganzsachenausschnitt 1 Gr. großer Schild (ohne Überdruck) verwendet, dieser links und unten angeschnitten sowie rechts unten Eckfehler. Das Briefkuvert selbst befindet sich in guter Qualität . . . . .	GAA11 ☒	100,—

**BRUSTSCHILDE mit Altstempeln aus Schl.-Holstein**

1956P	"NORDSTRAND 28 7 72" - K2, zwei zentrische Abschlüge auf waager. Paar 1 Gr. kleiner Schild, rechte Marke rechts oben üblich minimal eckrund . . . . .	4(2) ☉	40,—
1960P	"SOMMERSTEDT 13 6 72" - blauer K1, klar auf tadellos 1 Gr. großer Schild, in Blau eine seltene Entwertung! . . . . .	4 ☉	80,—
1961P	"SOMMERSTEDT 5 11 74" - K1, zwei zentrische Abschlüge auf einwandfreiem, senkr. vorgefalteten waager. Paar 1 Gr. großer Schild, rechte Marke originäre Druckfalte, gepr. Sommer BPP . . . . .	19(2) ☉	40,—

**BRUSTSCHILDE mit Altstempeln aus Thurn u. Taxis**

1962	"ALSFELD" - K1, je klar und zumeist zentrisch auf MiNr. 8 (leichte Mängel), 9 und 25 (2) . . . . .	8,9,25(2) ☉	50,—
1963	"ALSFELD" - K1, je klar und zentrisch auf drei Kabinett-Briefstücken . . . . .	25(2),26 △	40,—
1965P	"ALZEY 3 4" - K1, zwei klare Abschlüge auf Kabinett-Briefstück 1 Kr. kleiner Brustschild im farbfrischen waager. Paar . . . . .	7(2) △	100,—
1968P	"AUMA 9/12" - K1, herrlich klar und zentrisch auf farbfrischer, üblich gezählter 2 1/2 Gr. großer Brustschild. . . . .	21a ☉	40,—
1969P	"BABENHAUSEN 28/9" - K1, herrlich klar auf Kabinett-Briefstück 1 Kr. großer Brustschild. . . . .	23a △	40,—
1970P	"BARCHFELD 4/11" - K1, herrlich klar und ideal zentrisch auf Luxusstück 1/2 Gr. großer Brustschild. . . . .	18 ☉	40,—
1971	"BARNTRUP" - K1, herrlich klar auf Postkartenabschnitt 1/2 Gr. orange kleiner Schild (oben ein kurzer Zahn) sowie klar auf Postkartenabschnitt 1/2 Gr. großer Schild im kleinerem Markenformat L15 und Briefstück 1 Gr. großer Schild. . . . .	14,18L15,19 △	40,—
1980	"BOCKENHEIM" - K1, auf drei verschiedenen Marken, die 1/4 Gr. in rechter oberer Ecke eine kleine Reparaturstelle, die 1 Gr. großer Schild auf Briefstück . . . . .	1,4,19 ☉/△	40,—
1983	"BUEDINGEN" - K1, Teilabschlag auf Briefstück 2 Kr. zinnober (Fotobefund Sommer BPP "sehr gut erhalten") und vollständige Abschlüge auf Briefstücken 3 Kr. kleiner u. 3 Kr. großer Schild, Mi. 430.- . . . .	8,9,25 △	80,—
1984P	"BUEDINGEN" - K1, in schwarzer bzw. in blauer Stempelfarbe auf zwei Briefstücken 3 Kr. großer Schild. Die Marke auf dem Briefstück mit blauer Stempelfarbe wurde damals mit kleinen Mängeln aufgeklebt. Blaue Stempelfarbe ist in keinem der gängigen Handbücher für Büdingen katalogisiert . . . . .	25(2) △	40,—
1987P	"CAMBURG 6/7" - K1, klar und gerade auf vorzüglich erhaltenem Postkartenabschnitt 1/2 Gr. großer Schild . . . . .	18 △	30,—
1992	"DETTINGEN 16 10" (1872) - K1, klar auf Postkarte 2 Kr. zinnober nach Heilbronn (Ankstpl), Marke oben Scherentrennung, Mi. 500.- . . . .	8 ☒	75,—
1998P	"ESERATSWEILER 16/2" - K1, auf 2 Kr. zinnober, kleine Sulfidationsspuren und leichte Zahnunebenheiten, seltener Stempel, Mi. 400.- + Feuser 300 Punkte . . . . .	8 ☉	60,—
1999P	"FELSBERG" - L1, klar und vollständig auf Briefstück mit damals mangelhaft aufgeklebter 1 Gr. großer Schild, welche zusätzlich mittels einem Bahnpost-L3 entwertet wurde . . . . .	19 △	40,—
2015P	"GROSS-GERAU 30/7" - K1, klar und zentriert auf 2 Kr. ziegelrot, kleine helle Stelle, sonst gut . . . . .	8 ☉	60,—
2025	"HIRSCHBERG BEI SCHLEIZ" - K1, mit Daten aus 1872 bis 1874 auf vier 1 Gr.-Marken, teils kleine Mängel . . . . .	4(2),19(2) △	40,—
2029P	"HOHENLEUBEN 10/10 1874" - blauer Fingerhut K1, zwei klare Teilabschlüge auf 1/3 Gr. großer Schild, am linken Rand eine kleine helle Stelle . . . . .	17a ☉	40,—
2032	"HOLZHAUSEN 18 6" - K1, klar auf Briefkuvert 1 Gr. großer Schild nach Voerde . . . . .	19 ☒	40,—
2036P	"IMNAU 11/5" - K1, vollständiger Abschlag auf Kabinett-Briefstück 3 Kr. großer Brustschild, gepr. Haferkamp . . . . .	9 △	120,—
2037P	"JOHANNISBERG 4/3 73" - K1, klar, quasi vollständig und gerade auf Briefstück 1 Gr. Schild. Das Briefpapier weist links der Marke eine Schürfstelle auf . . . . .	19 △	50,—
2038	"KALTENNORDHEIM" - K1, mit Daten aus 1872 bis 1874 auf sieben Marken zu 1 Gr., u.a. dabei eine stark dezentrierte 1 Gr. großer Schild auf Briefstück . . . . .	4,19(6) △	40,—
2044	"LANGEWIESEN" - K1, klar auf 1 Gr. kleiner Schild sowie auf Postkartenabschnitt 1/2 Gr. großer Schild . . . . .	4,18 ☉/△	40,—
2047	"LEHESTEN" - K2, klar mit verschiedenen Daten aus 1874 auf drei Stück 3 Kr. großer Schild, davon einmal auf Briefstück sowie währungsfremd verwendete Ganzsachen-Postkarte 1/2 Gr. mit K2 "LEHESTEN 11 12 1874" . . . . .	25(3),P1 ☉/△/☒	40,—
2050	"MAINZ 5 APR 73" - K1 mit Kreuzen, klar auf attraktiver Paketbegleitadresse mit Absendervordruck nach Nassau, rücks. Ankunftsstempel vom nächsten Tag, übliche senkr. Faltspur in der Mitte . . . . .	☒	70,—
2051	"MAINZ-BAHNHOF" - K1, je zentrisch auf 1, 3 u. 7 Kr. kleiner Schild, die 3 Kr. minimal eckhell, die 7 Kr. bestens gepr. Sommer BPP, Mi. 210.- . . . .	7,9,10 ☉	40,—
2054	"MERXHEIM 12 3 72" - K1, zwei Abschlüge auf Briefstück mit 2x 1/2 Gr. zinnober (sulfidiert), die linke Marke mit Plattenfehler V, gepr. Sommer BPP . . . . .	3V,3 △	40,—
2057P	"NAZZA 15/2 1873" - K2, zart auf Kabinett-Briefstück mit 2 Gr. großer Schild im größeren Markenformat L16. Die Marke stammt aus der untersten Bogenreihe. . . . .	20L16 △	60,—
2062P	"NEUHAUS B. SONNEBERG 14 8 72" - K1, deutlich und gerade auf tieffarbiger 3 Kr. kleiner Brustschild, üblich - teils etwas flach gezählt und bis auf einen leichten Eckbug in einwandfreier Erhaltung, Fotobefund Krug BPP. . . . .	9 ☉	40,—
2063	"NEUHAUS B. SONNEBERG 8/9 72" - K1, zwei Abschlüge auf Postkartenabschnitt 2 Kr. orange, Fotobefund Krug BPP "Die Marke ist deutlich geprägt. Sie wurde zerrissen aufgeklebt.", Mi. 250.- + Stempel Sem 100.- . . . .	15 △	40,—
2072P	"OELZE 18/4 73" - K1, klar und vollständig auf einem mit 2 Gr. großer Brustschild frankierten Abschnitt einer Ganzsachen-Postkarte, übliche Brustschildzählung und minimale Patinaspuren . . . . .	20 △	50,—

2074	"OHRDRUF" - K1, Kollektion mit klaren Daten aus 1872 bis 1886 auf mit MiNr. 17 a (gepr. Bühler), 18, waager. Paar 18, 19 (2), Dreierstreifen 19 auf Briefstück, 21 a (etwas uneben gezähnt) und Ganzsachen-Postkarten 1/2 Gr. und 5 Pfg sowie Gs.-Streifenband 3 Pfg. . . . .	⊙/△/⊠	80,—
2091P	"SCHWARZBURG 25 8" - K1, vollständiger Abschlag auf Briefstück mit zur Frankatur verwendetem Ganzsachenabschnitt 3 Kr. großer Schild, Mi. 1.200.- für einen vollständigen Brief. . . . .	GAA9 △	90,—
2093P	"SONNEFELD 28 10 73" - K1, zwei klare und vollständige Abschlüsse auf Briefstück mit senkr. Paar 1 Kr. kleiner Schild, bestens gepr. Sommer BPP. . . . .	7(2) △	70,—
2096	"STADTSULZA" - Fingerhut-K1, mit Daten aus 1872 bis 1874 auf MiNr. 3, 4, 17 a, 19 u. 21 a, teils kleine Mängel. . . . .	ex3/21a ⊙/△	40,—
2099	"STOTTERNHEIM 3 4" - blauer K1, herrlich klar und gerade auf Fallbrief 1 Gr. großer Schild nach Weimar, rücks. verkürzte Seitenteile. . . . .	19 ⊠	70,—
2109P	"USINGEN" - K1, je zentrisch auf beiden Ausgaben 1/2 Gr. kleiner Schild, MiNr. 14 bestens gepr. Hennies BPP. . . . .	3,14 ⊙	60,—
2116P	"WASUNGEN" - Fingerhut-K1, klar mit Daten aus 1872/73 auf drei verschiedenen Marken. . . . .	9,25,26 ⊙	50,—
2117P	"WEILBURG" - K1, je klar und zentrisch auf 1/2 Gr. zinnober (Fotobefund Sommer BPP "vorzüglich erhalten") und 1/2 Gr. großer Schild. . . . .	3,18 ⊙	60,—
2121	"WORMS" - K1 mit Malteserkreuzen, je klar mit Daten aus 1872, 1873 u. 1874 auf 3 Kr. kleiner bzw. 2x 3 Kr. großer Brustschild sowie mit Datum vom 18.1.1875 auf Briefstück mit 2x 1 Gr. großer Brustschild (aus Portemonnaie mit leichten Bügen damals aufgeklebt, Aufbrauch als Pfennige-Marken im ehemals währungsfremden Gebiet). . . . .	9,19,25 ⊙/△	40,—

**BRUSTSCHILDE mit NDP-Stempeln (nach ARGE NDP)**

2129	"LINDE REG. BEZ. MARIENWERDER 3 9 72" - R3, gerade auf Postkarte 1/2 Gr. orange kleiner Schild nach Berlin. . . . .	14 ⊠	50,—
2130	"LINDE REG. BEZ. MARIENWERDER 21.11.72" - R3, klar auf Postkarte 1/2 Gr. großer Schild nach Berlin. . . . .	18 ⊠	40,—

**BRUSTSCHILDE mit Stempeln aus neuen DR-Postorten**

2138P	"BURKHARDTSWALDE 23 7 74" - K1, OPD Dresden, Handbuch-Nr. 113, zentrisch klar auf 1 Gr. großer Schild. . . . .	19 ⊙	40,—
2139FP	"BÖRNICKE 11/9 74" - K1, Kreis Niederbarnim (gemäß Handbuch "Deutsche Postorte 1490-1920", von Günther Hass, wurde dort im Jahre 1874 eine Postagentur eingerichtet). Ein, bisweilen nicht registrierter, unbekannter Stempel. Perfekt auf tadelloser 1 Gr. großer Schild. . . . .	19 ⊙	200,—
2145P	"MIELENCIN 16 6 73" - K2, OPD Posen, Handbuch-Nr. 545, klar auf 1 Gr. großer Schild. . . . .	19 ⊙	40,—
2146P	"PANKNIN 7/1 75" - K1, OPD Cöslin, Handbuch-Nr. 656, zentrisch klar auf 1 Gr. großer Schild, rechts ein kleiner Spalt, sonst gut erhaltene und schöne Marke. . . . .	19 ⊙	50,—
2147P	"PINNOW 31/8 74" - K1, Handbuch-Nr. 670, zentrisch klar auf 1 Gr. großer Schild mit Plattenfehler XXVII, leichte Papiertönung, Fotobefund Sommer BPP, Stempelbewertung 130.- . . . .	19XXVII ⊙	40,—
2148P	"TROMSDORF 7/7 75" - K1, Handbuch-Nr. 840, zentrisch auf üblich gezähnter, sonst tadelloser 1 Gr. großer Schild, Stempel-Bewertung Euro 340.- . . . .	19 ⊙	100,—
2149P	"WABNITZ 22/4 72" - K2, OPD Breslau, Handbuch-Nr. 860, perfekter Abschlag auf 1 Gr. kleiner Schild, minimal Patina, sonst tadellos, Stempelbewertung Euro 500.- . . . .	4 ⊙	150,—

**BRUSTSCHILDE mit Stempeln badischer Postagenturen**

2151P	"OBERGIMPERN 5 6 73" - K1, klar auf Ganzsachen-Umschlag 3 Kr. kleiner Schild nach Geifertshofen im Amt Gaildorf in Württemberg (Ankstpl), bestens gepr. Sommer BPP. Aus der Brustschildzeit sind Belege, mit diesem badischen Agenturstempel aus Obergimpern, sehr selten! . . . . .	U2A ⊠	150,—
2152P	"VORDERTODTMOOS 7 8 72" - K1, auf Kabinettbriefstück 3 Kr. kleiner Schild . . . . .	9 △	40,—

**BRUSTSCHILDE mit Norm- und Übergangsstempeln**

2156P	"RHEINFELDEN BAHNHOF ..74" - R3 mit Hohlstern, klarer Teilabschlag auf 1 Kr. großer Schild, links oben leichte Knitterspur. Auf Brustschilden ein seltener Stempel, Fotobefund Sommer BPP. . . . .	23a ⊙	80,—
-------	--	-------	------

**Deutsches Reich**

2158FP	1/4 Groschen kleiner Schild, grau violett, besonders farbfrisches, sehr gut geprägtes und sehr gut gezähntes Luxusstück in dunkler Nuance, ungebraucht mit vollständiger Originalgummierung und minimaler Haftstelle, Fotoattest Krug BPP (2020): "in einwandfreier vorzüglicher Erhaltung. Ein besonders schönes Exemplar dieser Marke." . . . . .	1 *	100,—
2160P	1/4 Gr. violett, kleiner Schild, waager. Dreierstreifen und Einzelstück (vermutlich linke Nachbarmarke des Streifens) auf links verkürzter Briefvorderseite, mit Preussen-K2 "THÄNSDORF 1 3 73" nach Stettin. Später Briefpapier gewendet und rücks. mit K1 "GREIFENHAGEN 31 3 73" nebst Vermerk "Portopfl. Dienstsache" und Taxiziffer "2" in blau nach Thaensdorf zurück. Die Marken sind farbfrisch, vorzüglich geprägt und ausgabeüblich gezähnt. Wenige ganz kleine Patinaspuren stören den sehr guten Gesamteindruck nicht . . . . .	1(4) (⊠)	150,—
2161P	1/4 Gr. kleiner Brustschild, violett, farbfrisch, mit allseits starker rauer Zähnung auf tadellosem Postkartenabschnitt, fast zentrisch aufgesetzter Taxis-K1 "SCHLOSSVIPPACH", Fotobefund Sommer BPP . . . . .	1rZ △	70,—
2162	1/3 Groschen Kleiner Schild, gelblichgrün, ungebraucht mit Originalgummierung, waagerechte Bugspur - sonst einwandfrei, Fotobefund Krug BPP (2020) . . . . .	2a *	50,—
2163P	1/3 Gr. gelblichgrün, sehr gut geprägt, zentriert und gezähnt, fast zentrisch aufgesetzter blauer Zweikreisstempel "BERLIN" auf kleinem Briefstück, Fotobefund Hennies BPP . . . . .	2a △	30,—
2165	1/3 kleiner Schild, a- und b-Farbe, zwei sauber gestempelte, tadellose und tiefst signierte Marken, a = Sommer BPP, b = Krug BPP, Mi. 220.- . . . .	2a,2b ⊙	50,—
2166	1/2 Groschen rötlichorange mit seltenem violettblauen Elsaß-Lothringen-Ekr "ALBESDORF 27.6.72", leichte Altersspuren und kurzer Zahn, Fotobefund Dr. Zill BPP (2018). . . . .	3 ⊙	40,—
2167P	1/2 Gr. ziegelrot, kleines Briefstück mit klarem R3 "STADTPOST DRESDEN 8 I 72", Stempel vom Ausgabemonat I, tadellos, Fotobefund Sommer BPP. . . . .	3 △	30,—
2168	1/2 Gr. rötlichorange, kleiner Schild als portugiesische Einzelfrankatur von "STEINAU A/O" in den eigenen Landzustellbezirk nach Porchwitz, entsprechend in Rötel austaxiert, Fotobefund Krug BPP: "in einwandfreier Erhaltung." . . . . .	3 ⊠	80,—
2175P	1/2 Gr. mittelbraunrot, kleiner Schild, Plattenfehler Ia, zentrisch aufgesetzter Hufeisenstempel "GEBWEILER 9 MÄRZ 72", Fotobefund Sommer BPP "sehr gut erhalten". . . . .	3la ⊙	90,—
2176	1/2 Gr. mittelbräunlichrot, kleiner Schild, Plattenfehler XI, unten Scherentrennung, als Einzelfrankatur auf Ortsbrief-Vorderseite, klarer Mecklenburg-Schwerin-K2 "ROEBEL", Fotobefund Sommer BPP . . . . .	3XI (⊠)	40,—
2177FP	1 Groschen Kleiner Schild, rötlichkarmin, farbfrisches Kabinettstück mit üblicher Zähnung, ungebraucht mit Originalgummierung und minimalen Haftstellen, gepr. Georg Bühler (doppelte Signatur) und Fotobefund Krug BPP (2020): "in einwandfreier Erhaltung.", Mi. 400.- . . . .	4 **	100,—
2180P	1 Gr. rosa mit natürlicher senkr. Papierfalte, gestempelt "DORTMUND 18.3.72", selten, tadellos, Fotobefund Sommer BPP . . . . .	4 ⊙	50,—
2183	1 Gr. karmin, kleiner Schild, zwei Exemplare zusammen mit waager. Paar 2 Gr. ultramarin, kleiner Schild, auf Auslandsbrief in der zweiten Gewichtsstufe von "BENFELD 26 8 72" nach Bordeaux/Frankreich. Kuvert und Frankatur kleine Bedarfs- und Patinaspuren, die rechte 1 Gr.-Marke links unten eckrund . . . . .	4(2),5(2) ⊠	80,—
2184	1 Gr. kleiner Schild karmin im waagerechten 4er-Streifen und 1/2 Gr. kleiner Schild lebhaft rötlichorange, je mit klarem Ekr. BRESLAU 1.3.72 als portugiesische Frankatur auf Auslands-Faltbriefhülle mit rotem Ra1 P.D. nach Frankreich mit Ankunftsstempel, 1 Wert links mit nicht ganz perfekter Zähnung durch Randklebung und 1/2 Gr.-Wert etwas oxidiert, sonst in guter Gesamterhaltung . . . . .	4(4),3 ⊠	100,—
2185	1 Gr. karmin (allseits raue Zähnung) u. 2 Gr. ultramarin, je kleiner Schild, zusammen auf attraktivem Paketbegleitbrief, mit Preussen-R2 "STREHLEN 22/5" (1872) nach Steinau A.O. Reg. Bez. Breslau (Ankstpl). Rückseitig ein rotes Lacksiegel und Ausgabestempel . . . . .	4,5 ⊠	40,—
2187P	1 Gr. karmin, kleiner Schild, im senkr. Paar, die untere Marke Plattenfehler IV, klar und plattenfehlersichtfrei aufgesetzter Preussen-R2 "KOTZNAU". Fotoattest Sommer BPP "...hervorragend geprägt, in bester Zentrierung und vierseitig voller Zähnung. Das Paar ist in tadelloser Erhaltung, einwandfrei." . . . . .	4IV,4 ⊙	150,—

2188P	1 Gr. karmin, kleiner Schild, Plattenfehler XIII, oben weiße Zähne, mit zentrisch klarem K1 "BERLIN P.E.35. 19/2 72" (KBHW 567 b) auf Briefstück, kleine Patinaspuren, Fotobefund Sommer BPP, Mi. 200.-	4XIII △	40,—
2193FP	<b>2 Groschen Kleiner Schild, grauolivgrün, fahrfrisches Kabinettstück in dunkler Nuance, ungebraucht mit Originalgummierung, in dieser Erhaltung seltene Marke, gepr. Köhler und Fotoattest Krug BPP (2020): "in einwandfreier Erhaltung. Ungebraucht eine seltene Marke.", Mi. 2.200.- während unserer 175. Auktion erzielten wir für ein Stück in vergleichbarer Qualität einen Zuschlag von 1.000.- Euro.</b>	5 *	750,—
2195	2 Gr. kleiner Schild blau und 1 Gr. großer Schild karmin, jeweils aus der linken unteren Bogenecke mit Scherentrennung (Feld 141 mit winzigen Bogenrand links) als portogerechte Frankatur auf Auslands-Faltbrief aus "DANZIG 12.1.72" mit rotem Ra1 P.D. nach Bordeaux mit Ankunftsstempel, gute Gesamterhaltung, ausführliches Fotoattest Sommer BPP, sehr ungewöhnliche Verwendung von 2 Randstücken auf einem Brief!	5,19 ☒	140,—
2196	2 Gr. blau, kleiner Schild (mit blauem Hannover-K2 aus "TWISTRINGEN" auf Briefstück) und zwei Stück großer Schild (Stempel aus Berlin bzw. Breslau), je Plattenfehler II, kleine Mängel, zwei Fotobefunde Sommer BPP, Mi. 740.-	5II,20II(2) △	100,—
2198P	2 Gr. blau, kleiner Schild, Plattenfehler XX, mit Hannover-K2 "FREREN" auf Briefstück, Fotobefund Sommer BPP "sehr gut erhalten"	5XX △	40,—
2201P	5 Gr. ockerbraun, kleiner Schild, im nicht häufigem Sechserblock, mehrfach klar aufgesetzter Hannover-K1 "ALTENBRUCH", die untere Markenreihe unten Scherentrennung, die beiden rechten Marken eine auf beide übergehende Papieraufspaltung, Mi. für Viererblock 750.-	6(6) ☉	150,—
2202P	<b>5 Gr. kleiner Schild, zusammen mit 1 Gr. großer Schild und Norddeutscher Postbezirk 10 Gr. Ziffernzeichnung auf eingeschriebenem Auslandswertbrief, mit klarem K1 "ZABERN IM ELSASS 3 8 73" bzw. entspr. handschriftlicher Entwertung auf der 10 Gr.-Marke nach Valenciennes/Frankreich. Verschiedene Nebenstempel und VERSUCHS-R-ZETTEL "Recommandirt" mit Schlingemuster. Alle Marken sind farbfrisch, 10 Gr.-Marke kleiner Eckfehler, die beiden Brustschildmarken durch Randklebung Randfehler. Ein attraktiver, dreiseitig geöffneter Beleg, rückseitig mit fünf roten Lacksiegeln. Ausführliches Fotoattest Krug BPP (2014) "Auslandswertbriefe mit Versuchs-R-Zetteln in Mischfrankatur mit NDP Marken in Ziffernzeichnung sind sehr selten."</b>	6,19 ☒	500,—
2203P	5 Gr. ockerbraun mit Plattenfehler "heller kreisförmiger Fleck im Bogen der rechten Wertziffer 5", gestempelt, oben Scherentrennung, Fotobefund Sommer BPP, Mi. 300.-	6/I ☉	50,—
2204P	5 Gr. ockerbraun, kleiner Schild, Plattenfehler IV, blauer Preussen-K2 "BERLIN", helle Stelle, Fotobefund Sommer BPP	6IV ☉	40,—
2206P	5 Gr. ockerbraun, kleiner Schild, farbfrisches Kabinettstück mit allseits rauer Zähnung und zentrisch senkr. klar aufsitzendem R3 aus Breslau, Fotobefund Sommer BPP "vorzüglich erhalten"	6rZ ☉	50,—
2208	1 Kreuzer gelblichgrün, kleiner Schild als portogerechte Einzelfrankatur auf Ortsbrief mit K1 "FRANKFURT a.M. N2 24 12 72", Fotobefund Brugger BPP: "Gute Gesamterhaltung."	7 ☒	80,—
2209	1 Kreuzer kleiner Schild grün im senkrechten 3er-Streifen mit EKr. DARMSTADT 13.3.73 als portogerechte Mehrfachfrankatur auf Brief nach Eppelsheim mit Ankunftsstempel, Umschlag rechts minimal und innen mit Kartonpapier verstärkt, Marken-Einheit in guter Erhaltung, geprüft Sommer BPP	7(3) ☒	70,—
2210	1 Kreuzer smaragdgrün zusammen mit waager. Paar 3 Kr. karmin als 7 Kr.-Frankatur in Türmchenform auf tadellosem Briefstück, entwertet mit drei Abschlägen Baden-K2 "EMMENDINGEN". Ein herrliches Liebhaber Los!	7,9(2) △	50,—
2211P	1 Kr. grün, Plattenfehler V "Tauber unter ZER", zentrischer Baden-K1 "BADEN", Fotobefund Sommer BPP "gut erhalten"	7V ☉	50,—
2212P	2 Kreuzer ziegelrot, farbfrisch, gut geprägt und gezähnt mit klarem und vollständigen Taxis-K1 "BUEDINGEN" auf weißem Briefstück, links unten kleiner Patinapunkt, Mi. 400.- +	8 △	90,—
2213	2 Kr. ziegelrot, kleiner Schild, etwas sulfidiertes Exemplar mit herrlich klarem K1 "MAINZ 7 8 72" auf Postkarte nach Darmstadt, Marke rechts oben Eckzahnfehler, gepr. Sommer BPP, Mi. 500.-	8 ☒	50,—
2214FP	2 Kreuzer Kleiner Schild, ziegelrot, noch zusammenhängendes waagerechtes Paar auf Ganzsachenausschnitt 3 Kreuzer Großer Schild, karmin, entwertet "HEIDELBERG STADTPOST EXPEDITION ... 6 73 1 - 2N", der Ganzsachenausschnitt unbedeutendes Risschen, schöne Kombination zwischen kleinem und großem Schild, Fotoattest Sommer BPP: "Das Paar ist in sehr guter Beschaffenheit und zugleich seltener."	8(2) △	150,—
2215P	2 rötlichorange (sulfidiert), kleiner Schild, Plattenfehler I, zusammen mit 1 Kr. grün, kleiner Schild, auf Briefkuvert mit Baden-K1 "ENINGEN 22 FEB" nach St. Georgen. Fotoattest Sommer BPP, Mi. 1.370.-	8I,7 ☒	150,—
2216P	3 Kr. rötlichkarmin, farbfrische, gut geprägte Marke in heller Nuance, zentrischer, zart mittig aufgesetzter violettblauer bayerischer Bahnpost-K1 "K: B: BAHNPOST 16 APR Nbg. -Fkt. II". Randhelle Stelle, sonst einwandfrei. Fotobefund Krug BPP (2014) "Seltene Fremdentwertung durch einen bayerischen Bahnpoststempel."	9 ☉	80,—
2217	3 Kreuzer kleiner Schild karmin und 7 Kr. kleiner Schild blau je mit EKr. FRANKFURT A.MAIN N1 2.7.72" als portogerechte Frankatur auf komplettem Auslands-Faltbrief nach Rom mit Ankunftsstempel in guter Gesamterhaltung.	9,10 ☒	70,—
2218	3 Kr. karmin, kleiner Schild, Plattenfehler VIII b, mit Baden-K2 "BRUCHSAL" auf Briefstück, Fotobefund Sommer BPP "vorzüglich erhalten", Mi. 100.-	9VIIIb △	40,—
2221P	7 Kr. blau, Plattenfehler VI, farbfrische, üblich gezähnte Marke mit klarem K1 "PFORZHEIM 8 9 72", Fotobefund Sommer BPP "gut erhalten", Mi. 250.-	10VI ☉	50,—
2222FP	<b>18 Kreuzer Kleiner Schild, ockerbraun, farbfrisches, sehr gut geprägtes und gut gezähntes Luxusstück der seltenen Marke, tadellos postfrisch, unsigniert, Fotoattest Krug BPP (2020): "in einwandfreier Erhaltung. Postfrisch eine seltene Marke.", Mi. 4.500.-, ein qualitativ gleichwertiges Stück erzielte in unserer 175. Auktion 2.600.- Euro zzgl. Aufgeld</b>	11 **	1500,—
2223P	18 Kr. ockerbraun, kleiner Schild, Plattenfehler I, zusammen mit 2 Kr. rotorange, kleiner Schild, größtes Markenformat L16, auf Briefstück. Je Marke klarer Taxis-K1 "NIDDA 1 11", die 2 Kr.-Marke zeigt partiell Spuren einer Sulfidation, sonst einwandfreies Briefstück. Fotoattest Sommer BPP, Mi. 1.100.-	11I,8L16 △	200,—
2224FP	18 Kr. ockerbraun, kleiner Brustschild, Plattenfehler II, farbfrisches, sehr gut geprägtes, einwandfrei zentriertes und sehr gut gezähntes Kabinettstück mit zentrisch klarem K1 "FRANKFURT A/M 10 1 74", Fotoattest Sommer BPP "...in tadelloser, einwandfreier Beschaffenheit.", Mi. 750.-	11II ☉	250,—
2225P	18 Kr. ockerbraun, farbfrisches Kabinettstück in allseits feiner rauer Zähnung, zentrisch klar aufgesetzter Baden-K1 "CONSTANZ", Fotobefund Sommer BPP "sehr gut erhalten", Mi. 500.- +	11rZ ☉	150,—
2226P	10 Gr. grau, üblich gezähnte Marke mit Federzugentwertung und nebengesetztem Preussen-K2 "FLATOW 29 6 72" auf Leinenbriefstück	12 △	60,—
2227P	10 Gr. grau, 1 Gr. karmin u. 5 Gr. ockerbraun, zusammen auf Paketbegleitbrief von Marienwerder 25.10.1873 nach Conitz. Die beiden Brustschildmarken (kleine Mängel) mit Einkreisstempel und die Innendienstmarke (gut erhalten) mit handschriftlicher Entwertung. Geprüft Flemming	12,19,22 ☒	150,—
2228	30 Gr. Innendienst, tadellos ungebraucht mit Originalgummierung, Mi. 150.-	13 *	30,—

**Alle Einzellose und Atteste sind unter**  
<http://www.reinhardfischerauktionen.de>  
**farbig abgebildet!**

**Dort sind auch 3595 weitere Lose zu finden, die nicht im gedruckten Katalog, sondern nur im Internet zu finden sind !**

2229FP	30 Gr. blau, Ziffernzeichnung, drei Exemplare, hier mit vorgeschriebener Federzugentwertung "Leipzig I, 4/11 74", in portorichtiger Mischfrankatur, mit 1 Gr. karmin, 2 1/2 a. 2 1/2 Gr. braun und Fünferblock 5 Gr. hellbraunocker, auf der Rückseite einer Post-Paketadresse (Stammteil) von Leipzig über Bremen nach Washington/USA (Distr. Columbia). Die Brustschildmarken sind sauber mittels K1 "LEIPZIG K.P.A.N.I. 4 11 74" entwertet und haben teils bedarfsmäßige kleine Qualitätseinschränkungen. Für die drei 30 Gr.-Marken wird von Herrn Sommer BPP eine tadellose Erhaltung testiert (oberste Marke jedoch links ein Zahnfehler). Die Adressseite der Paketkarte weist diverse Falzreste und ein Stück Tesastreifen auf. Fotoattest Sommer BPP "Insgesamt eine farbtensive, prächtige Vierfarbenfrankatur in hoher Portostufe..."	13(3),19,22(5)	1100,—
2233	1/2 Groschen orange, kleiner Schild, waagrechtes Paar als portogerechte Mehrfachfrankatur mit Entwertung durch Hufeisenstempel "STRASSBURG i. ELS. 21 OCTBR 72" nach Karlsruhe, Fotobefund Sommer BPP: "bestens erhalten"	14(2)	90,—
2235P	1/2 Gr. orange, kleiner Schild, Plattenfehler II, farbfrisches, bestens klar geprägtes, einwandfrei zentriertes und sehr gut gezähntes Kabinettstück als portorichtige Einzelfrankatur auf Postkarte, mit klarem Preussen-R3 "GRÜNBERG i. SCHLESSEN 1 11 72" nach Berlin. Fotoattest Sommer BPP "Einwandfreier Beleg, mit PF II selten."	14II	200,—
2236	1/2 Gr. orange mit Plattenfehler "Farbstrich vom Außenkreis zum H in DEUTSCHE", gestempelt "DRESDEN 5 Sept. 72" auf Karte nach Stuttgart, Fotobefund Sommer BPP.	14III	50,—
2237P	1/2 Gr. orange mit Plattenfehler "Farbfleck unter H in REICHS", sehr gut erhalten, Fotobefund Sommer BPP.	14IV	30,—
2238P	1/2 Gr. orange, kleiner Schild, Plattenfehler VII, mit vollem Preussen-R2 "ALSWEDE" (OPD Minden) auf Postkartenabschnitt, Fotobefund Sommer BPP "vorzüglich erhalten"	14VII	40,—
2239	1/2 Gr. orange, kleiner Schild, Plattenfehler XI, mit K1 "FRANKFURT a.M. 14 8 72" nach Grünhainichen, Fotobefund Sommer BPP "...in sehr guter Erhaltung.", Mi. 200.-	14XI	60,—
2240	2 Kr orange tadellos postfrisch, tiefst gepr. W. Engel, Mi. 180.-	15 **	40,—
2241	2 Kr. orange, klarer K1 "RASTAT(T)", tadellos, gepr. Sommer BPP	15	50,—
2242	2 Kr. orange mit Ra3 "FRANKFURT A.M./ POSTEXPED/ 13.3.73", auf Briefstück, tadellos, gepr. Krug BPP, Mi. 250.-	15	60,—
2244	2 Kr. orange mit geradem und klarem Baden-EKr. "BRETTE 28. AUG" auf Brief in den eigenen Landzustellbezirk nach Rinklingen, die Marke hat etwas unebene Zähnung und die Falzhülle weist Gebrauchsspuren auf, dennoch schöne Gesamterhaltung, Fotoattest Brugger BPP, Mi. 400.-+	15	100,—
2245	2 Kr. orange, kleiner Schild, farbfrisches, üblich gezähntes Exemplar mit klarem K1 "OFFENBACH A.M. 2 11 74" auf Postkarte nach Frankfurt. Karte leichte Altersspuren am unteren Rand und Anschrift etwas nachgezogen, Mi. 400.-	15	40,—
2246P	2 Kr. orange, kleiner Schild, links fehlendes Zahnloch an Position 7, farbfrische und tadellose Marke mit klarem K1 "STOCKACH 1 12 74", Fotobefund Sommer BPP	15FZL7	90,—
2247P	2 Kr. orange, kleiner Schild, Plattenfehler II, klarer K1 aus "HEIDELBERG 24 8 72", unten teils kurze Zähne, Fotobefund Sommer BPP "sehr gut erhalten", Mi. 400.-	15II	60,—
2248FP	1/4 Gr großer Brustschild tadellos postfrisch, tiefst gepr. Brettli, Mi. 300.-	16 **	80,—
2253P	1/4 Gr. violett, großer Schild, fehlendes Zahnloch an Position 6 oben und unten, farbfrisches, üblich gezähntes Exemplar mit zentrischem K1 "BRESLAU P.A.1 26 11 74", Fotobefund Sommer BPP.	16FZL6	50,—
2254FP	1/4 Groschen Kleiner Schild, grau-violett, Zähnungsbesonderheit "ausgefallenes Zähnungsloch oben und unten in der 2. und 8. Position", farbfrisches und gut geprägtes Kabinettstück, tadellos postfrisch, unsigniert, Fotobefund Krug BPP (2020): "in einwandfreier Erhaltung.", Mi. 300.- - ohne Aufschlag für die Zähnungsbesonderheit.	16FZLou2,8 **	150,—
2255P	1/4 Gr. violett, Plattenfehler I, farbfrische Marke mit klarem Taxis-K1 "CASSEL", Fotobefund Sommer BPP "gut erhalten", Mi. 300.-	16I	60,—
2256P	1/4 Gr. violett, bekannter Prägeausfall links unten am Schild, zentrischer K1 "EISENACH 28 2 74", links im Rand ein kleiner Spalt, Fotobefund Sommer BPP.	16PräF	80,—
2257	1/3 Gr. großer Brustschild, postfrisch, unsigniert, gut gezähnt und geprägt, schöne frische Farbe, tadellose Erhaltung, neuer Fotobefund Krug BPP (2020) "in einwandfreier Erhaltung.", Mi. 180.-	17a **	50,—
2262	1/3 Groschen großer Schild grün im senkrechten Paar mit klarem Ra3 BRANDBURG BAHNHOF 27.8. auf etwas überfrankiertem Ortsbrief in den eigenem Landzustellbereich mit rückseitigem DKr. AUSG.BRANDENBURG 27.8., gute Gesamterhaltung.	17a(2)	70,—
2263	1/3 Gr. in a- und b-Farbe, je klar gestempelt und tadellos, gepr. Sommer BPP, Mi. 180.-	17a/b	40,—
2265P	1/3 Gr. grün, großer Schild, Plattenfehler II, zentrisch klarer K1 "BERLIN P.E.6. 2 10 73", oben ein kurzer Zahn, Fotobefund Sommer BPP, Mi. 350.-	17aVI	40,—
2267	1/3 Groschen großer Schild dunkelgrün, kleines Format L15, auf Drucksache (gefaltet, leichte Gebrauchsspuren) von LEIPZIG 16 SEP 74 nach Bayreuth, Fotobefund Sommer BPP: "echt, farbfrisch, klare Prägung, sehr gut erhaltene Marke in der "b"-Nuance", Mi. 400.-	17b	80,—
2268P	1/3 Gr. dunkelgrün, bekannter Prägeausfall unten links am Schild, K1 aus "BERLIN P.E.1... 9 74", Fotobefund Sommer BPP "Die Marke ist farbtensiv, klar geprägt und sehr gut gezähnt."	17bPräF	100,—
2270	1/2 Groschen großer Schild orange als portogerechte Einzelfrankatur auf privat gedrucktem Postkartenformular der Firma "August Vogel, Leipzig" nach Gera, Fotobefund Krug BPP: "in einwandfreier Erhaltung." - diese privat gedruckten Postkartenformulare kommen seltener vor.	18	80,—
2274	1/2 Groschen orange, großer Schild, portogerechte Einzelfrankatur auf Brief von "LANDESHUT IN SCHLESSEN 19 3" in den eigenen Landzustellbezirk, Fotobefund Sommer BPP: "einwandfrei"	18	80,—
2275	1/2 Groschen orange, je einzeln auf zwei Privatpostkarten aus CREUZTHAL bzw. HAGEN	18	50,—
2277P	1/2 Gr. orange, großer Schild, senkr. Paar als portorichtige Mehrfachfrankatur auf portopflichtiger Dienstsache, mit NDP-K1 "EGGEBECK 31 12 74" nach Flensburg. Schöner Beleg vom letzten Verwendungstag als Groschenwährung!	18(2)	150,—
2278	1/2 Groschen großer Schild, orange, Viererblock, sauber gestempelt mit Einkreisstempel "Potsdam Bhf. 18 9 73 8-9N", Mi. 350.-	18(4)	90,—
2281P	1/2 Gr. orange, großer Schild, Plattenfehler II, mit Preussen-R3 "WIEGANDSTHAL (MEFFERSDORF) 8 5 73" auf Postkarte nach Berlin, Fotobefund Sommer BPP "sehr gut erhalten", Mi. 500.-	18II	150,—
2282	1/2 Groschen orange, Plattenfehler "S in Groschen gebrochen", auf Postkarte von "LEIPZIG P.V.No 11 6 Feb.75" (K2) nach Döbeln, Mi. 500.-	18II	110,—
2284FP	1/2 Groschen großer Schild, orange, Plattenfehler I "Kreisbruch", sauber gestempelt, gepr. Hennies BPP, Mi. 400.-	18lb	100,—
2285	1/2 Groschen orange (1 Ecke rund), Plattenfehler "Kreisbruch unter CH von Deutsche", auf Postkarte von "BERLIN STETTINER-BAHNHOF 4 7" (Ra3 1873) nach Cöslin, Mi. 700.-	18lb	60,—
2286	1/2 Groschen orange, Plattenfehler "Kreisbruch unter CH von Deutsche", auf Ortsbrief mit Federzug und K2 "KREMPE 18 1 73, Mi. 700.-	18lb	110,—
2287P	1/2 Gr. orange, Prägeausfall unten rechts am Schild, kleines Markenformat L15, mit K1 "TRARBACH 22 9 73" auf Briefstück, Fotobefund Sommer BPP "sehr gut erhalten"	18PräFL15	60,—
2289FP	1 Groschen Großer Schild, karmin, farbfrisches und sehr gut geprägtes Kabinettstück mit üblicher Zähnung, tadellos postfrisch, unsigniert mit Fotobefund Krug BPP (2020): "in einwandfreier Erhaltung.", Mi. 300.-	19 **	100,—
2290P	1 Gr. karmin mit deutlich ausgeprägter Papierfalte, ungebraucht, tadellos, Fotobefund Krug BPP.	19 *	50,—
2296	1 Gr. karmin mit deutlicher senkr. Papierfalte mit Preußen Ra2 "BECKINGEN", tadellos, Fotobefund Krug BPP.	19	50,—
2302	1 Gr. karmin mit rechts anhängendem verkürzten Bogenrand, entwertet mit K1 "BERLIN P.E.29 31/12 74" - letzter Tag der Thaler- und Guldenwährung. Fotobefund Krug BPP "Sie hat teils verkürzte Zähne und eine leichte Bugspur. Brustschildmarken mit anhängendem Bogenrand sind nicht häufig."	19	50,—
2304P	1 Gr. karmin mit stärkerer senkr. Druckfalte, gestempelt mit Hufeisenstempel "STRASSBURG i. ELS. 14. MAI 74", tadellos, selten, Fotobefund Sommer BPP.	19	50,—
2310	1 Gr. karmin mit sehr markantem fehlendem Druck- und Farbauftrag im Unterrand unter GROSCHEN mit EKr "ZEITZ 5.2.73" auf Briefstück, Fotobefund Sommer BPP.	19	50,—

2313	1 Groschen großer Schild karmin als portugerechte Einzelfrankatur als "Forwarded Letter" der Firma "Gustave Vernier, Belfort" (H Rhin, Frankreich) an M. Oscar Drumm, Mulhouse (Deutsches Reich), dieser wurde zur Portoersparnis diesseits der Grenze der Deutschen Reichspost übergeben. Er ist mit einer 1 Gr.-Marke, dem Porto für Inlandsbriefe frankiert. Diese wurde am Bestimmungsort mit dem Hufeisenstempel "MÜHLHAUSEN i. ELS + +" entwertet., Fotoattest Brugger BPP: "Postgeschichtlich interessanter Beleg in sehr guter Erhaltung."	19 ☒	150,—
2317	1 Groschen karmin, großer Schild, drei Einzelfrankaturen - jede mit Plattenfehler, dabei XXI, XXIIa und "Farbpunkt zwischen 9. und 10 Strichelleiste rechts", je mit Fotobefund Sommer BPP "echt und einwandfrei"	19(3) ☒	30,—
2318P	1 Gr. karmin, großer Schild, waager. Dreierstreifen als portorichtige Frankatur auf Auslandsbrief, mit K1 "HAMBURG 18 6 74" nach Havre/Frankreich. Linke Marke mit Plattenfehler LVI (Feld 91). Rückseitig Durchgangsstempel "PARIS AU HAVRE". Ein sehr schöner und gut erhaltener Beleg. Fotobefund Krug BPP	19(3),LVI ☒	100,—
2319	1 Gr. karmin u. 2 Gr. ultramarin, je großer Schild, zusammen auf attraktivem Wertbrief über 40 Thaler, mit klarem NDP-K1 "ALTENBURG 29 7 74" nach Apolda. Rückseitig zwei rote Lacksiegel und Ausgabestempel. Befund Sommer BPP "sehr gut erhalten"	19,20 ☒	50,—
2320	1 Gr. karmin, mit interessanter Druckabart "Der Außenkreis ist als Druckabklatsch nach rechts oben versetzt. Die doppelten Konturen sind deutlich sichtbar", farbrichtig, sehr gut geprägt, mit klarem, auf Brustschilden nicht häufig vorkommenden K1 von "HOCH-STUEBLAU 30 12 74" (OPD Danzig) entwertet, ausgabetytische, etwas unregelmäßige Zählung, Papierfehler, ausführlicher Fotobefund Brugger BPP "Schöne Gesamterhaltung"	19Abart ☉	50,—
2321P	1 Gr. karmin, Doppelprägung großer Schild, die erste Prägung erfolgte um 1,1 mm nach oben versetzt, klar und zentrisch aufgesetzter Preussen-K1 "HALLE A/S. 7 8". Fotoattest Krug BPP "Die Marke ist farbrichtig, gut geprägt, bis auf zwei kürzere Zähne üblich gezähnt und in einwandfreier Erhaltung." (Register-Nr. 1134 der Doppelprägungen)	19DPrä ☉	120,—
2322P	1 Gr. karmin, Doppelprägung großer Schild, die erste Prägung erfolgte um ca. 1,1 mm nach links unten versetzt, klar und zentrisch aufgesetzter K1 aus "NEIDENBURG 29 4 73". Fotoattest Sommer BPP "Sie ist bestens klar geprägt. Die Marke ist einwandfrei zentriert und allseitig bestens voll gezähnt." (Register-Nr. 810 der Doppelprägungen)	19DPrä ☉	120,—
2324P	1 Gr. karmin, großer Schild, Plattenfehler II "gebrochene Wertziffer rechts", R3 aus Magdeburg, Fotobefund Sommer BPP "Die Marke ist hell, büdig, sie hat Zahnfehler"	19II ☉	45,—
2325P	1 Gr. karmin, großer Schild, Plattenfehler II "gebrochene Wertziffer rechts", Sachsen-R2 aus Dresden, Fotobefund Sommer BPP "leichte Druckstelle, gut erhalten"	19II ☉	100,—
2326P	1 Gr. karmin, großer Schild, Plattenfehler III, zentrischer Schleswig-Holstein-K1 "SCHWENSTRUP 16/12 73", Fotobefund Sommer BPP "sehr gut erhalten", Mi. 400.- +	19III ☉	120,—
2327P	1 Gr. karmin, Plattenfehler IV, nachverwendeter Taxis-K1 "STOTTERNHEIM 5 6" in BLAUER Stempelfarbe, linker oberer Eckzahn kurz, sonst gute Qualität, Mi. 300.- + Stempelbewertung	19IV ☉	80,—
2328P	1 Gr. karmin, Plattenfehler "Rahmenbruch neben TS von Deutsche" (Fleck in Prägung), auf Brief von "STRASSBURG 5.MÄRZ 73" (Hufeisen) nach Zell i.W., Mi. 700.-	19IV ☒	100,—
2329P	1 Gr. karmin, kleinere Marke L15 mit seltenem Plattenfehler IX und Prägeausfall, gestempelt "BIRSTEIN", kleine Beanstandungen, Fotobefund Sommer BPP, Mi. 350.-+	19IX ☉	50,—
2330P	1 Gr. karmin, großer Schild, Plattenfehler IX, mit klar und gerade aufsitzendem R3 "FRIEDRICHSDORF REG. BEZ. WIESBADEN 6 6 74" auf Briefstück, Fotobefund Sommer BPP "sehr gut erhalten"	19IX △	100,—
2331P	1 Gr. karmin, großer Schild, Plattenfehler IX, kleines Markenformat L15, zentrisch und klar mit Mecklenburg-Schwerin-L2 aus "DOBBERTIN" entwertet, Fotobefund Sommer BPP "sehr gut erhalten"	19IXL15 ☉	100,—
2332P	1 Gr. rosa mit Plattenfehler "Beule im Kreis unter REICHS sowie heller Strich in unterem Rahmen", gestempelt, oben rechts ein kleiner Spalt, sonst gut erhalten, Fotoattest Hennies BPP, Michelwert 400.-	19Ib ☉	60,—
2333P	1 Gr. karmin, großer Schild, Plattenfehler Ib "Beule unter Reichs" (Feld 150), Prägeausfall rechts unten im Gefieder, kleines Markenformat L15, Sachsen-R2 aus "CHEMNITZ", Fotobefund Sommer BPP "sehr gut erhalten"	19IbL15 ☉	100,—
2334P	1 Gr. karmin, großer Schild, Plattenfehler Ib "Beule unter Reichs" (Feld 150), Prägeausfall am Adlerkopf oben links, mit Taxis-K1 "SCHLANGENBAD" auf Briefstück, Fotobefund Sommer BPP "sehr gut erhalten"	19IbPräF △	120,—
2335P	1 Gr. karmin, großer Schild, Plattenfehler L, gestempelt, Fotobefund Sommer BPP "vorzüglich erhalten", Mi. 150.-	19L ☉	40,—
2336P	1 Gr. karmin, großer Schild, Plattenfehler XXIIa und sehr kleines Markenformat L14, mit Hufeisenstempel "HAMBURG I.A. 11 JUNI 73" auf kleinem Briefstück. Fotobefund Sommer BPP "einwandfrei"	19L14 △	40,—
2337P	1 Gr. karmin, großer Schild, waager. Dreierstreifen im kleineren Markenformat L15, je Marke K1 "BREMEN 11/10 73". Eine nicht häufige Einheit und in guter Erhaltung.	19L15(3) ☉	100,—
2338P	1 Gr. karmin, großer Brustschild, Plattenfehler LI, waager. Paar mit K1 "COELN 27/12 74" auf Briefstück, davon die linke Marke mit dem Plattenfehler, Fotobefund Sommer BPP "sehr gut erhalten"	19LI,19 △	70,—
2339P	1 Gr. großer Schild, farbrichtige, sehr gut geprägte Marke mit Prägeausfall rechts am Schild und zwischen der 6. und 7. Schwinge, zentrisch klar aufgesetzter Taxis-K1 "BIEBRICH", bestens gepr. Sommer BPP mit Zusatz PräF	19PräF ☉	50,—
2340P	1 Gr. karmin, großer Schild, markanter, großer, senkrecht verlaufender Prägeausfall auf der linken Seite, mit Bahnpost-L3 "... 9 3 I HAMBURG" auf Briefstück, Fotoattest Sommer BPP. Uns ist ein zweites Exemplar mit diesem Prägefehler bekannt	19PräF △	100,—
2343P	1 Gr. karmin, großer Schild, Plattenfehler VI, zentrisch klarer Hufeisenstempel "HERFORD 15 JAN 74", Fotobefund Sommer BPP "sehr gut erhalten", Mi. 450.-	19VI ☉	140,—
2344P	1 Gr. karmin, großer Schild, Plattenfehler VI, zentrisch klarer Schleswig-Holstein-K2 "WYK 22 1 74", oben kurze Zähne, linke untere Ecke etwas büdig, Fotobefund Sommer BPP, Mi. 450.-	19VI ☉	45,—
2345P	1 Gr. großer Brustschild, Plattenfehler VII (spätes Stadium), Kabinetstück mit klar, plattenfehlersichtfrei aufgesetztem Taxis-K1 "CAMBURG", Fotobefund Sommer BPP "einwandfrei"	19VII ☉	40,—
2352P	1 Gr. karmin, großer Schild, Plattenfehler VIII (mehrere Merkmale im Anfangsstadium), klarer Mecklenburg-Schwerin-K2 "ROSTOCK BAHNHOF", leichte Falte im Papier, Fotobefund Sommer BPP, Mi. 350.-	19VIII ☉	70,—
2356	1 Gr. karmin, Plattenfehler "H in Groschen gebrochen" (ohne Schraubenkopfabdruck), auf Brief (Registraturbug) von "TREPTOW A/ TOLL" (Ra) nach Stettin, Mi. 600.- für die volle Ausprägung des Plattenfehlers!	19XI ☒	50,—
2357P	1 Gr. karmin, großer Schild, waager. Paar von Feld 149 u. 150 auf Briefstück, rechte Marke mit dem Plattenfehler und klarem Schraubenkopfabdruck, linke Marke mit kleinem Prägeausfall und unten offenem "O" in "GROSCHEN". Klarer R3 "COELN STADT-POST-EXPED. No 2 13/5 74", Fotobefund Sommer BPP "gut erhalten, rechte Marke Druckstelle, seltenes Paar"	19XI,19PräF △	100,—
2359	1 Gr. karmin, großer Schild, Plattenfehler XII, mit K1 "HEILIGENHAFEN 26 2 74" als Einzelfrankatur auf portopflichtiger Dienstsache nach Cismar, Fotobefund Sommer BPP "sehr gut erhalten" (einst als PF XLIII befundet, dieser ist heute in PF XII einsortiert), Mi. 300.-	19XII ☒	60,—
2360P	1 Gr. karmin, großer Schild, Plattenfehler XIII (späte Phase), K1 aus "NEIDENBURG 7 6 73", Fotobefund Sommer BPP "sehr gut erhalten", Mi. 150.-	19XIII ☉	45,—
2361P	1 Gr. karmin, großer Schild, Plattenfehler XI und Schraubenkopfabdruck, kleines Markenformat L15, Hufeisenstempel "HAMBURG 9 JAN. 75" (Spalink 17-6). Fotobefund Sommer BPP "sehr gut erhalten"	19XIL15 ☉	80,—
2362P	1 Gr. karmin, großer Schild, Plattenfehler XI und Schraubenkopfabdruck sowie besonders starke, klare Prägefehler links oben über dem Adlerkopf und im großen Schild (vergleichbar Prägefehler V), zentrisch klarer K1 "ALLENSTEIN 9 7 74". Fotoattest Sommer BPP "Die Marke ist sehr gut erhalten"	19XIPräF ☉	150,—
2363P	1 Gr. karmin, großer Schild, Plattenfehler XIV, klarer Sachsen-R3 aus Stollberg bei Chemnitz, Fotobefund Sommer BPP "sehr gut erhalten", Mi. 180.-	19XIV ☉	50,—
2365P	1 Gr. karmin, großer Schild, ehemaliges, mittels Falz gestütztes waager. Paar. Linke Marke Plattenfehler XLII und die rechte PF XXXVI. Auf beide Marken übergehender zentrisch klarer R3 "SCHÖNLANKE STADT 4 5 74", Fotobefund Sommer BPP "sehr gut erhalten", Mi. 130.- +	19XLII,19XX ☉	50,—
2366P	1 Gr. karmin, großer Schild, Plattenfehler XLI c, kleines Markenformat L15, Bogenfeld 1, Luxusstück mit zentrisch klarem K1 "CRIMMITSCHAU 15 SPT. 74", Fotobefund Sommer BPP "vorzüglich erhalten" (Befundaussstellung nach altem Hdb.)	19XLlc,L15 ☉	30,—

2369P	1 Gr. karmin, kleiner Schild, Plattenfehler XVII, klarer Teilabschlag des R2 aus Walsrode, Fotobefund Sommer BPP "vorzüglich erhalten", Mi. 160.-	19XVII ☉	50,—
2370P	1 Gr. karmin, großer Schild, Plattenfehler XX (rechte Nachbarmarke von PF XIX), farbfrisches Exemplar mit zentrischem Preussen-K2 "ERFURT 16 4 74", unten und linke untere Ecke Zahnfehler. Fotoattest Sommer BPP, Mi. 1.000.-	19XX ☉	150,—
2373	1 Gr. karmin, großer Schild, Plattenfehler XXIIIb, mit klarem Preussen-R2 "PERLEBERG" auf Briefstück, Fotobefund Sommer BPP "sehr gut erhalten", Mi. 120.-	19XXIIIb △	40,—
2376	1 Gr. karmin, kleiner Schild, Plattenfehler XXIX, mit klarem R3 "HANNOVER STADT-POST-EXP. No 1. 16 6 72" als Einzelfrankatur auf portopflichtiger Dienstsache nach Sarstedt, Fotobefund Sommer BPP "vorzüglich erhalten", Mi. 120.-	19XXIX ☒	40,—
2377P	1 Gr. karmin, großer Schild, Plattenfehler XXV, kleines Markenformat L15, mit klarem K1 "BERLIN P.E.38. 4/3 75" (KBHW 588) auf Damenbriefchen nach Magdeburg, vollständiger Briefinhalt an die liebe Mama! Fotobefund Sommer BPP "vorzüglich erhalten", Mi. 140.- + . .	19XXV,L15 ☒	70,—
2380	1 Gr. karmin, großer Schild, Plattenfehler XXVIII, zusammen mit 2 Gr. blau, großer Schild, auf Auslandsbrief. Mit Hufeisenstempel "MÜLHAUSEN i. ELS. BHF. 2 AUG. 73" (Spalink 26-6) nach Frankreich. Fotobefund Sommer BPP "sehr gut erhalten", Mi. 120.- + . . . .	19XXVIII,20 ☒	40,—
2382P	1 Gr. karmin, großer Schild, Plattenfehler Ib, ohne Prägefehler, zusammen mit 1/2 Gr. großer Schild als Zusatzfrankatur auf Ganzsachen-Umschlag 1 Gr. großer Schild, mit K1 "HAMBURG POST-EXPED. 1. 1 2 73" nach Apenrade. Minimale Altersspuren und links der Frankatur ein leichter senkr. Briefbug. Fotoattest Sommer BPP "insgesamt sehr gut erhalten" (Anmerkung unsererseits: ein interessanter Beleg, dessen Porto und Rötelermerk Rätsel aufgeben)	19Ib,18,U3AI ☒	200,—
2390P	2 Groschen grauultramarin, großer Schild, Besonderheit "fehlende Zahnlöcher oben und unten an Position 2 und 8", klar gestempelt mit K2 "BERLIN H.P.A 11/8 74", Fotoattest Krug BPP: "in einwandfreier Erhaltung. Der sehr seltene Stempel des Hofpostamtes (KBHW Nr. 50b) ist gut lesbar aufgesetzt."	20FZLou2u8 ☉	200,—
2391P	2 Gr. hellgraublau, großer Schild, Plattenfehler I, mit Schleswig-Holstein-K2 "MARNE 27 2 73" auf Briefstück, Fotobefund Sommer BPP "vorzüglich erhalten", Mi. 200.-	20I △	60,—
2393P	2 Gr. blau, großer Schild, bekannter Prägeausfall an den Federn links (ähnlich Type II), als Einzelfrankatur auf Brief von "BRAMSCHE 21/8 73" nach Winschoten in den Niederlanden. Der Brief erreichte den Empfänger nicht und wurde wieder retour gesendet. Kuvert kleine Patinaspuren, Marke gemäß Befund Sommer BPP "sehr gut erhalten", vollständiger Briefinhalt	20PräF ☉	80,—
2394P	2 Gr. blau, großer Schild, Plattenfehler VIII, zusammen mit 1 Gr. karmin auf Reco-Brief, mit K1 "LEIPZIG P.V. No 14 21 10 73" nach Wien. Fotoattest Sommer BPP "Die Marken sind wie der vollständig erhaltene Brief in sehr guter Beschaffenheit.", Mi. 750.-	20VIII,19 ☒	200,—
2395P	2 Gr. blau, großer Schild, Plattenfehler X und kleiner Schraubenkopfabdruck, sehr farbintensive und stärker nach rechts dezentrierte Marke, gestempelt, Fotobefund Sommer BPP "gut erhalten", Mi. 200.-	20X,SKA ☉	50,—
2396P	2 Gr. blau, großer Schild, Plattenfehler XII in Kombination mit markantem, stärkeren Prägeausfall, K1 aus Chemnitz, rechts unten ein Eckbug, kleine Zahnunebenheiten, Fotobefund Sommer BPP, Mi. 600.-	20XII,PräF ☉	60,—
2397P	2 Gr. blau, großer Schild, Plattenfehler XX, mit Sachsen-R3 "LICHTENSTEIN CALLENBERG 31 III 73" als Einzelfrankatur auf Brief nach Frauenstein, Fotobefund Sommer BPP "sehr gut erhalten", Mi. 400.-	20XX ☒	130,—
2401	2 1/2 Gr. großer Schild braunorange mit Ekr. HALLE A/S.BAHNH. 19.14 (ohne Jahreszahl) als portogerechte Einzelfrankatur auf Wertbrief nach Magdeburg mit Ausgabestempel, Umschlag mit etwas Patina, Marke einwandfrei, gute Gesamterhaltung	21a ☒	70,—
2402	2 1/2 Gr. großer Schild braunorange mit Ra2 DRESDEN VIII 23.3.73 auf Auslandsbrief mit rotem Ra1 "P.D." nach England mit Ankunftsstempel, kleine Randschäden, ansonsten Pracht, geprüft Sommer BPP, Mi. 280.-+	21a ☒	100,—
2403	2 1/2 Gr. großer Schild braunorange, 2 Einzelwerte als Mehrfachfrankatur auf Wertbrief aus "WARTENBURG IN OSTPREUSSEN 29.6.74" nach Danzig mit Ankunftsstempel, Umschlag oben mit etwas rauher Öffnung und rechts mit senkrechter Faltung, Marken bis auf etwas Patina einwandfrei, Mi. 600.-	21a(2) ☒	130,—
2404P	2 1/2 Gr. rötlichbraun zusammen mit 1/2 Gr. orange auf attraktivem Briefstück, je Marke klarer aptierter Franco-K1 "STETTIN 19 7 73", nebensetzt bzw. auf die 1/2 Gr.-Marke übergehend ein russischer Stempel, gepr. Krug BPP	21a,18 △	50,—
2405P	2 1/2 Gr. braun, Prägeausfall unter dem Schild links und rechts (sogen. "entmannter Adler"), farbfrische Marke mit zentrisch und gerade aufgesetztem NDP-K1 "LAURAHÜTTE 6 1 74", Fotobefund Sommer BPP "sehr gut erhalten"	21aPräF ☉	60,—
2406P	2 1/2 Gr. rotbraun, deutlich geprägtes Exemplar mit Preussen-K2 aus "BREYELL" und einem fragmentarisch aufgesetzten roten Stempel. Randkerbe, helle Stellen und teils kürzere Zähne, Fotobefund Krug BPP (07/2020), Mi. 700.-	21b ☉	60,—
2407P	2 1/2 Gr. rotbraun, farbfrisches und deutlich geprägtes Exemplar mit sehr schön zentrisch klar aufgesetztem Preussen-K2 "ISSUM 6 1 74" (OPD Düsseldorf), Fotobefund Krug BPP (2013) "Sie ist leicht fehlerhaft.", Mi. 800.-	21b ☉	80,—
2408P	2 1/2 Gr. rotbraun, großer Schild, entwertet mit etwas undeutlichem Preußen L1 "ESSEN", farbfrisch, gut geprägt, teils kürzere Zähne und ein Schürfpunkt, ansonsten einwandfrei, Fotobefund Krug BPP (2012): "Der seltene bei der Bahnpost als Stationsaufgabestempel verwendete Stempel ist undeutlich mittig aufgesetzt.", Mi. 800.- + Stempelzuschlag	21b ☉	90,—
2409P	5 Groschen ockerbraun, großer Schild, farbfrisches Kabinettstück, klar gestempelt mit altem Braunschweig Stempel "BRAUNSCHWEIG 9 I 8" - auf Brustschilden sehr selten, Fotobefund Sommer BPP	22 ☉	150,—
2410	5 Gr braun mit Ekr. "BERLIN P.E. 38/5.3.75", auf gesiegeltem Wertbrief (Wert 380 RM), nach Neuendeich, Mi. 340.-	22 ☒	90,—
2411	5 Gr ockerbraun, als portorichtige Einzelfrankatur zu 50 Pfg im ersten Halbjahr 1875 auf sehr dekorativ adressiertem Wertbrief über 165 Mark verwendet, mit Taxis-K1 "CASSEL 8/3" nach Nordhausen, rückseitig zwei rote Lacksiegel und Ausgabestempel. Marke punktuelle Schürfung rechts, sonst tadellos und in dieser Form sehr seltener Beleg! Mi. für die Wertbrieffrankatur 340.-, für die Pfennigverwendung 220.- Euro, in Kombination ?	22 ☒	130,—
2412P	5 Gr. ockerbraun mit seltenem Plattenfehler "Kreisbruch unter T in DEUTSCHE" mit Postamtsnummern Ekr. "FRANKFURT A/M 1/11 75", späte Aufbrauchsverwendung der 5 Gr.-Marke im währungsremden Kreuzergebiet im Jahre 1875, die Marke hat Büge und einen Eckzahnfehler, Fotobefund Krug BPP	22/II ☉	50,—
2413P	5 Gr. ockerbraun mit seltenem Plattenfehler "heller kreisförmiger Fleck im Bogen der rechten Wertziffer 5", gestempelt "BARMEN 5.9.74", bis auf eine geringe Eckstachung in einwandfreier Erhaltung, Fotobefund Krug BPP, Mi. 250.-	22I ☉	50,—
2414P	5 Gr. ockerbraun, großer Schild, Plattenfehler I, klarer Sachsen-K2 "ANNABERG 5 FEB 75" (Aufbrauch als Pfennige-Marke), farbfrische und gut geprägte Marke, Büge, Fotobefund Krug BPP, Mi. 250.-	22I ☉	40,—
2415P	5 Gr. ockerbraun, großer Schild, Plattenfehler II, etwas schwer gestempelt, ein kurzer Zahn und Bugspuren, Fotobefund Krug BPP, Mi. 280.-	22II ☉	40,—
2416P	5 Groschen graubraun mit Plattenfehler "Kreisbruch unter T in DEUTSCHE", gestempelt "HERSFELD 11.8.74", Büge, geprüft und Fotobefund Hennies BPP, Mi. 280.-	22II ☉	50,—
2417P	5 Gr. ockerbraun, großer Schild, Plattenfehler III, farbfrisches, deutlich geprägtes, etwas fehlerhaftes Exemplar mit zentrisch klarem Postamtsnummern-K1 "CREFELD 2 ** 1 9 75", späte Aufbrauchsverwendung als 50 Pfennige-Marke im 2. Halbjahr 1875, Fotobefund Krug BPP	22III ☉	40,—
2419	5 Gr. großer Schild ockerbraun, kleine Marke L15 mit Ekr. BERLIN POST-EXP.8 20.8.73 als portogerechte Einzelfrankatur auf Paketbegleit-Briefhülle nach Stade mit Ankunftsstempel in guter Gesamterhaltung, geprüft Kruschel, Mi. 360.-	22L15 ☒	80,—
2420P	5 Gr. ockerbraun, Prägefehler "Ausfall der Prägung in der Schild-Mitte", klarer K1 "RECKLINGHAUSEN 6 5 74", Fotobefund Sommer BPP "Farbfrische Marke, normal erhalten"	22PräF ☉	60,—
2421P	5 Gr. ockerbraun, großer Schild, Plattenfehler V, farbfrisches Exemplar mit zentrischem Hufeisenstempel "SAARGEMÜND 15. NOVBR. 75 11-12 V.", späte Aufbrauchsverwendung als 50 Pfg-Mark im 2. Halbjahr 1875, Fotobefund Krug BPP "...bis auf eine kleine Druckstelle in einwandfreier Erhaltung."	22V ☉	40,—
2429FP	1 Kr. dunkelgrün, postfrisch, Kabinett, gepr. Pfenniger, Fotobefund Hennies BPP, Mi. 1.400.-	23b **	350,—
2430P	1 Kr. grausmaragdgrün, hervorragend geprägte, einwandfrei zentrierte und sehr gut gezähnte Marke als portorichtige Einzelfrankatur auf Circular von "FRANKFURT A.M. 24 .. 73" nach Reichenbach in Sachsen. Vollständiger, auf den 1. April 1873 datierender Inhalt. Fotoattest Sommer BPP	23b ☒	350,—
2431P	1 Kr. dunkelgrün, Plattenfehler IV, aus der obersten Bogenreihe stammend (oben weiße Zahnschneidspitzen), farbintensives Exemplar auf kleinem Briefstück, klarer K1 "OFFENBACH 26 11 72", rechte obere Ecke etwas rund, sonst gute Qualität, Fotobefund Sommer BPP, Mi. 1.000.-	23bIV △	150,—

2432	1 Kreuzer großer Schild, grün (2) in Mischfrankatur mit 7 Kreuzer großer Schild blau als portugiesische Frankatur auf Brief von K1 "FRANKFURT A.M. 7/5 74" nach London / England mit Ankunftsstempel, Umschlag Öffnungsmängel, Fotobefund Krug BPP (2018) "Alle Marken sind farbfrisch, gut geprägt, gut gezähnt und in einwandfreier Erhaltung. ... Ungewöhnliche Frankaturkombination aus bekannter Korrespondenz."	23a(2),26 ☒	100,—
<b>2433FP</b>	<b>2 Kreuzer großer Schild, orange, Prägebesonderheit "Ausgefallene Prägung rechts unter dem Schild", farbfrisches, gut geprägtes sowie gut gezähntes Kabinettstück, entwertet mit Einkreisstempel "MAINZ 15 4 74 7-8N.", unsigniert mit Fotoattest Krug BPP (2020): "in einwandfreier Erhaltung."</b>	<b>24 ☉</b>	<b>1100,—</b>
2434	3 Kr. Großer Schild, karmin, postfrisch, farbfrisch, sehr gut geprägt und gezähnt, Mi. 100.-	25 **	30,—
2436P	3 Kr. karmin mit einer markanten Papierfalte links vom Kreis, gestempelt mit Baden Ekr. "ZELL i/W 30 APR", die Marke ist farbfrisch, deutlich geprägt, bis auf einen kurzen Zahn üblich gezähnt und in einwandfreier Erhaltung, Fotobefund Krug BPP	25 ☉	50,—
2437P	3 Kr. großer Brustschild, roter Punkt über R von REICHS, farbfrisch, üblich gezähnt auf Briefstück. Die Marke wurde am selbigen Tag in zwei verschiedenen Orten entwertet, sowohl mit Taxis-K2 "SCHALKAU 5 1 1874", als auch mit NDP-R3 "SONNEBERG IN SACHS. MEIN. HILDBURGH. 5 1 74". Befund Sommer BPP	25 △	70,—
2440P	3 Kr. rotkarmin mit deutlichen Doppelkonturen des Innenkreises, gestempelt, Kabinett, Fotobefund Krug BPP, Mi. 700.- für die volle Ausprägung	25DPrä ☉	80,—
2441P	3 Kr. karmin, großer Schild, Plattenfehler I, mit Baden-K2 "VILLINGEN 19 FEB" auf blauem Briefstück, unten Zahnfehler, Fotobefund Sommer BPP, Mi. 400.-	25I △	60,—
2442P	3 Kreuzer großer Schild, Plattenfehler "beschädigter Innenkreis über der rechten Wertziffer" tadellos auf Briefstück, Fotobefund M-W. Sommer BPP: "sehr gut erhalten", Mi. 400.-	25I △	80,—
2443P	3 Kr. karmin, großer Schild, Plattenfehler II, mit Baden-K1 "APPENWEIER" auf Briefstück, Marke etwas fleckig, Fotobefund Sommer BPP "gut erhalten", Mi. 400.-	25II △	60,—
2444P	3 Kr. karmin, großer Schild, mit Plattenfehler III, zusammen mit 9 a. 9 Kr. braunorange als portorichtige und seltene 12 Kreuzer-Frankaturkombination auf Auslagenbrief von "CONSTANZ 14 NOV" (1874) nach Mahlsprühen bei Stockach. Die 3 Kr.-Marke oben vier verkürzte Zähne, die 9 Kr.-Marke in sehr guter Erhaltung. Der Auslagenbrief ohne Verschlussklappe enthält die Rechnung und die Konstanzer Zeitung vom 5. Nov. 1874 als Belegexemplar für die Insertion. Ausführliches Fotoattest Krug BPP	25III,30 ☒	400,—
2445P	3 Kr. karmin, großer Schild, Plattenfehler IV a, mit Baden-K2 "JESTETTEN" auf Briefstück, Stempel nochmals nebengesetzt, Fotobefund Sommer BPP "sehr gut erhalten", Mi. 250.-	25IVa △	60,—
2448P	3 Kr. rötlichkarmin, großer Schild, Plattenfehler V, zusammen mit 1 Kr. dunkelgelblichgrün, kleiner Schild, auf weißem Briefstück. Je Marke klarer Taxis-K1 "WORMS 24 3 73" mit Kreuzen. Beide Marken leuchtend farbfrisch, ein wunderschönes Briefstück. Fotobefund Krug BPP	25V,7 △	100,—
2449P	3 Kr. karmin, großer Schild, Plattenfehler VI, entwertet mit einem Bahnpost-L3, Fotobefund Sommer BPP "sehr gut erhalten", Mi. 180.- +	25VI △	50,—
2450P	3 Kr. karmin, großer Schild, Plattenfehler VII, mit Baden-L2 aus "HUEFINGEN" auf Briefstück, Fotobefund Sommer BPP "sehr gut erhalten", Mi. 100.- +	25VII △	40,—
2455P	3 Kr. karmin, großer Schild, Plattenfehler VI, kleineres Markenformat L15, mit Baden-K1 "BÜHL" auf Briefstück, Fotobefund Sommer BPP "sehr gut erhalten", Mi. 180.- +	25VIL15 △	50,—
2457P	3 Kr. karmin, großer Schild, Plattenfehler XXIII, K1 aus Freiburg in Baden, Fotobefund Sommer BPP "gut erhalten", Mi. 200.-	25XXIII ☉	40,—
2458P	3 Kr. karmin, großer Schild, Plattenfehler XXIII, kleineres Markenformat L15, Baden-K1 "KIPPENHEIM", Fotobefund Sommer BPP "gut erhalten", Mi. 200.-	25XXIL15 ☉	40,—
2460	7 Kr. ultramarin zusammen mit 3 Kr. karmin auf Postvorschuss-Brief über 1 Gulden und 6 Kreuzer, mit NDP Antiqua-K1 "HILDBURGHAUSEN 23 7 74" nebst Nieren-R1 "Auslagen." nach Neustadt bei Coburg. Die 7 Kr.-Marke links oben Eckrund	26,25 ☒	40,—
2461P	7 Kr. blau, Plattenfehler I, schön Stempelfrei sichtbar, K1 aus "CARLSRUHE i. BADEN", Fotobefund Sommer BPP "kleine Zahnunebenheiten", Mi. 250.-	26I ☉	40,—
2462P	7 Kr. blau, Plattenfehler II, doppelt aufgesetzter K1 "WORMS 18 12 74", linke obere ecke rund, dafür rechts oben zu viel Zahn, sonst sehr gut erhaltene Marke, Fotobefund Sommer BPP, Mi. 300.-	26IIL15 ☉	60,—
2463P	9 Kr großer Brustschild rötlichbraun tadellos ungebraucht (entfaltet), Mi. 550.-	27a *	130,—
2464	9 Kr. hellrötlichbraun, farbfrisches Exemplar mit gerade aufsitzendem großen Taxis-K1 "WORMS" mit Kreuzen, Zähnungskorrektur, sign. Staraschek, Mi. 550.-	27a ☉	45,—
2465P	9 Kr. rötlichbraun mit Ekr. "ERFINGEN ... 12/74", auf Briefstück, tadellos, geprüft Krug BPP, Mi. 550.-	27a △	120,—
2466P	9 Kreuzer rötlichbraun mit Ra 3 "JUGENHEIM A.D. BERGSTRASSE 14.8.74", auf Briefstück, tadellos, geprüft Krug BPP, Mi. 550.-	27a △	110,—
2467P	9 Kr. rötlichbraun, seltener Plattenfehler IV, plattenfehlersichtfrei aufgesetzter K1 aus "DARMSTADT ..6 74", Fotobefund Krug BPP "...deutlich geprägt und üblich gezähnt. Sie hat eine randhelle Stelle und eine Bugspur.", Mi. 850.-	27aIV ☉	85,—
2468FP	9 Kreuzer Großer Schild rötlichbraun, seltener Prägefehler "Diagonal ausgefallene Prägung im unteren Teil des Adlers links" (Feld 142), tadellos ungebraucht mit Originalgummierung, Fotoattest Hansmichael Krug BPP (2019): "in einwandfreier Erhaltung."	27aPräF I *	220,—
2469P	9 Kr. rotbraun, farbfrisch und deutlich geprägt, gestempelt, ein Zahn verkürzt und im Rahmen teils nachgemalt, Fotobefund Krug BPP, Mi. 650.-	27b ☉	50,—
2470P	18 Kr. großer Schild, ockerbraun, klar gestempelt mit Ekr. "FRANKFURT A/M. 20 8 74", bis auf zwei kurze Zähne in tadellose Erhaltung, Fotoattest Krug BPP, Mi. 2.800.- - schönes Stück der seltenen Marke!	28 ☉	320,—
2471FP	18 Kr. schwärzlichocker, farbintensives, insgesamt ansprechendes Exemplar dieser in gebrauchter Erhaltung seltenen Marke, sauber entwertet mit glasklarem R3 aus Frankfurt a.M. P.A. II, rückseitig hinterlegte Stellen, gepr. Thier und Sommer BPP, Mi. 2.800.-	28 ☉	250,—
2472P	18 Kr. ockerbraun, Doppelprägung großer Schild, die erste Prägung erfolgte um ca. 1,1 mm nach links versetzt, ungebraucht mit Originalgummi und schmalen Falzrest, Fotoattest Sommer BPP "Die Marke ist farbfrisch und in allen Belangen fehlerfrei" (Register-Nr. 694 der Doppelprägungen)	28DPrä *	150,—
2473FP	18 Kr. mittelbraun, großer Brustschild, Plattenfehler I, deutlich geprägte, einwandfrei zentrierte und gezähnte Marke. Links unten eine leichte bläuliche Tönung. K1 aus "FRANKFURT a.M. 10 9 74", ausführliches Fotoattest Sommer BPP, Mi. 3.600.-	28I ☉	450,—
<b>2474FP</b>	<b>18 Kr. ockerbraun mit sehr seltenem Plattenfehler "Punkt unter dem zweiten E in KREUTZER", gestempelt "FRANKFURT a.M.", Zähnungsunebenheiten und kleine helle Stelle im Prägebereich, nicht repariert, nur wenige Stücke bekannt, Fotoattest Sommer BPP, Mi. 3.600.-</b>	<b>28I ☉</b>	<b>500,—</b>
2475	2 1/2 a. 2 1/2 Gr. braun, farbfrisches, üblich gezähntes Exemplar mit Preussen-K2 "LENNEP 14 10 74" als Einzelfrankatur auf Auslagenbrief nach Genua/Italien (Ankstpl). Kleine Gebrauchsspuren, insgesamt gute Bedarfserhaltung	29 ☒	50,—
2476	2 1/2 auf 2 1/2 Gr. großer Schild mit Ekr. HERBORN 2.5.74 als portugiesische Einzelfrankatur auf kompletter Paketkarte nach Burbach mit Ausgabestempel, Marke mit zwei kleinen Druckstellen und Adresse zum Teil etwas verwischt, sonst gute Gesamterhaltung, Mi. 600.-	29 ☒	100,—
2478FP	2 1/2 auf 2 1/2 Gr (gepr. "H" für Hennies) und 9 Kr (tiefst gepr. Hoffmann-Giesecke) je tadellos postfrisch, Mi. 340.-	29/30 **	90,—
2479P	2 1/2 auf 2 1/2 Gr. braunorange mit seltenem Plattenfehler "Gebrochenes H in DEUTSCHE" (Feld 90) mit Preußen Dkr. "OTTWEILER 4.12.74", die farbfrische und deutlich geprägte ist bis auf einen verkürzten Zahn üblich gezähnt und in einwandfreier Erhaltung, Fotobefund Krug, Mi. 280.-	29II ☉	60,—
2480P	2 1/2 a. 2 1/2 Gr. braunorange, Plattenfehler Ia "stark versetzte 1 im Aufdruck" (Feld 114), sauber entwertet mit R3 aus Bremen, Fotobefund Krug BPP "...farbfrisch, deutlich geprägt und bis auf drei leicht verkürzte Zähne gut gezähnt. Sie hat leichte Papieraufrauhungen.", Mi. 650.-	29Ia ☉	100,—
2481P	2 1/2 a. 2 1/2 Gr. braunorange, Plattenfehler V, Preussen-K2 "HÖXTER 1 7 74", Fotobefund Sommer BPP "sehr gut erhalten", Mi. 150.-	29V ☉	40,—
2482P	9 auf 9 Kr. braunorange, klar gestempelt, gepr. Sommer BPP	30 ☉	120,—
2484P	9 Kr. rötlichbraun, klar gestempelt "COBURG", tadelloses Briefstück, Mi. 600.-	30 △	120,—
2485P	9 auf 9 Kr. Großer Schild, waagerechter 3er-Streifen postfrisch, farbfrisch, sehr gut geprägt, zentriert und gezähnt.	30(3) **	240,—
2486P	9 a. 9 Kr. braunorange, seltener Plattenfehler IV, farbfrisch, gut geprägt, üblich gezähnt und bis auf einen leichten Eckbug in guter Erhaltung. Klar und fast zentrisch aufgesetzter K1 "GAMMERTINGEN 1 11 74", Fotoattest Krug BPP, Mi. 900.-	30IV ☉	150,—



2487	3 Pfg. grün und 3 Pfg. Ganzsachen-Ausschnitt aus S 5 je mit klarem EKr. DRESDEN-ALTST. 1 20.7.80 auf Firmen-Postkarte nach Härlich bei Bischheim, Marke etwas fehlerhaft bzw. schmutzig, sonst gute Gesamterhaltung, seltene Kombination! . . . . .	31,GAA ☒	70,—
2488FP	3 Pfg. grün, postfrisch, tadello, gepr. Zenker BPP, Fotoattest Jäschke-L. BPP, Mi. 600.- . . . . .	31a **	120,—
2489	10 Pfg. rot als portogerechte Zufrankatur auf 1 Gr. großer Schild Ganzsachenumschlag im Format A als Brief der 2. Gewichtsstufe aus "AACHEN BAHNHOF 24.6.75" nach Wassenberg mit Ankunftsstempel, kleine Randspuren und Öffnungsmängel rückseitig . . . . .	33a,U5A ☒	70,—
2490	10 Pfennige dukelkarminrot, Einzelfrankatur auf Brief von "COELN 9 8 76" nach Garzweiler, gepr. Zenker BPP, Mi. 350.- . . . . .	33aa ☒	70,—
2491FP	20 Pfg. ultramarin, ungebraucht, oben unregelmäßige Zähnung, gepr. Wiegand BPP, Mi. 600.- . . . . .	34a *	100,—
2492FP	25 Pfg. rötlichbraun, ungebraucht, tadello, signiert Pfenninger und Zenker BPP, Fotobefund Jäschke-L. BPP, Mi. 650.- . . . . .	35a *	130,—
2494	25 Pfg. gelbbraun im waagerechten Paar mit klarem Ra3 OLDENBURG IM GROSSHERZOGTHUM 4.6.78 als portogerechte Mehrfachfrankatur auf Wertbrief nach Wehrsdorf mit Ankunftsstempel, kleine Falt- und Randspuren, gepr. Zenker BPP I, seltene Mehrfachfrankatur! Mi. 700.- . . . . .	35b(2) ☒	150,—
2495	25 Pfg. gelbbraun, 10 Pfg. rot und 5 Pfg. grauviolett je mit DKr. OSTROWO 29.12.79 als portogerechte Frankatur auf komplettem R-Faltbrief nach Pleschen mit Ankunftsstempel, Pracht, dekorative 3 Farben-Frankatur! Mi. 280.- schon für normale Mischfrankatur! . . . . .	35b,33.32 ☒	70,—
2496	25 Pfg. gelbbraun als portogerechte Zufrankatur auf 10 Pfg. Ganzsachenumschlag als Eilboten-Brief aus WILDUNGEN 12.9.79 nach Arolsen mit Ankunftsstempel, Umschlag einmal gefaltet, sonst in guter Gesamterhaltung, Mi. 280.- schon für normale Mischfrankatur! . . . . .	35b,U12A ☒	70,—
2497FP	25 Pfg. gelbbraun, verschmälertes Format, ungebraucht, Formatabweichungen bei ungebrauchten Werten dieser Serie sind selten, signiert Gebr. Senf, Fotoattest Jäschke-L. BPP. . . . .	35bCE *	250,—
2498	25 Pfg. dunkelbraun, zwei Stück mit Ra3 "ESSEN 8.7.75" auf Paket-Kartenabschnitt, geprüft Zenker BPP, Mi. 600.- . . . . .	35c △	150,—
2499	25 Pfg. siena (Eckzahnsplatt) und 5 Pfg. als portogerechte Frankatur auf Wertbrief aus LÜNEBURG 7.2.79 nach Celle mit Ankunftsstempel, Faltspuren, Mi. 400.- . . . . .	35c,32 ☒	70,—
2500FP	2 Mk. Ziffer, violett purpur, Neudruck, postfrisch, gepr. Zenker BPP, Fotoattest Wiegand BPP, Mi. 1.200.- . . . . .	37aND **	250,—
2501FP	2 M. violett purpur, Neudruck, ungebraucht, tadello, signiert Drahn, Fotobefund Jäschke-L. BPP, Mi. 450.- . . . . .	37aND *	100,—
2502FP	2 Mark dunkelrotkarmin tadello postfrisch und noch völlig unsigniert, Fotobefund Zenker BPP: "postfrisch in feiner Erhaltung, vollzählig und farbfrisch", Mi. 300.- . . . . .	37e **	75,—
2503FP	50 Pfg. graugrün, ungebraucht, bis auf einen verkürzten Zahn unten sowie zwei kleine Eckzahnbüge keine weiteren Mängel, Gummi teils etwas verlaufen, gepr. Zenker BPP, Fotoattest Jäschke-Lantelme BPP, Mi. 2.500.- . . . . .	38a *	300,—
2504	50 Pfg. graugrün im Viererblock und rückseitig zwei senkrechte Paar 10 Pfg. rotkarmin als portogerechte Frankatur auf kompletter Auslands-Paketkarte für 3 Pakete aus BERLIN P.E.38 12.9.79 nach Bern, Formular mittig mit kleinem Stempel-Durchschlag und kleine Randspuren, die Frankatur ist in einwandfreier Erhaltung, gepr. Wiegand BPP - Einheiten der 50 Pfg. sind auf Beleg recht selten! Michel allein für den Viererblock der 50 Pfg. schon 250.- ! . . . . .	38a(4),33b(4) ☒	100,—
2505P	3 Pfg. gelbgrün, breites Format mit vierzehn vollständigen Zahnlöchern, postfrisch mit originaler, herstellungsbedingt etwas verlaufener Gummierung, bildseitig kleiner Fleck an der linken Reihe, sonst tadello, Fotobefund Petry BPP. . . . .	39IbB **	80,—
2509P	5 Pfg. purpur, Frühaufgabe senkrecht Zwischenstegpaar, dabei untere Marke mit Plattenfehler III, postfrisch, geprüft Zenker BPP, für den Plattenfehler 120.- und den Zwischensteg 360.- . . . . .	40IzS **	100,—
2512P	20 Pfg. lebhaftultramarin, Frühaufgabe, linkes Randstück postfrisch, gepr. Wiegand BPP, Mi. 170.- . . . . .	42Iba **	50,—
2513	20 Pfg. blau als portogerechte Zufrankatur auf 20 Pfg. Ganzsachen-Postanweisung gebraucht aus DARMSTADT 23.3.81 nach Mannheim mit Ankunftsstempel, rückseitig mit kleinen Papierresten und Eckbug oben rechts, sonst feiner Bedarf! . . . . .	42a,A1I ☒	70,—
2515P	20 Pfg. lebhaftultramarin, postfrisch vom Oberrand, geprüft Jäschke-L. BPP, Mi. 170.- . . . . .	42ba **	40,—
2516P	25 Pfg. orangebraun mit Plattenfehler "Randlinie bei linkem Wertziffern oval eingedrückt", gestempelt, geprüft Petry, BPP, Mi. 250.- . . . . .	43cV ☉	60,—
2517P	50 Pfg. grauoliv, ungebraucht, Pracht, geprüft Zenker BPP, Mi. 280.- . . . . .	44a *	70,—
2518P	3 Pfg. Krone/Adler lebhaftorangebraun, postfrisch, sign. HK, gepr. Zenker BPP, Mi. 130.- . . . . .	45cb **	30,—
2519FP	5 Pfg. grün, postfrisch, tadello, signiert Wiegand BPP, Fotoattest Jäschke-L. BPP, Mi. 900.- . . . . .	46a **	200,—
2521	10 Pfg. Krone/Adler rot mit klarem EKr. EICHICHT 24.1.00 auf dekorativ bedrucktem, komplettem Taufpaten-Zierbrief nach Birkigt bei Könitz mit Ankunftsstempel in guter Gesamterhaltung . . . . .	47 ☒	70,—
2525	10 Pfg. Magenta mit klarem Stempel SORAU (NIEDERLAUSITZ) 13.2.90 auf innen nicht ganz kpl. Faltbrief nach Klein Düben, Faltspuren und links etwas verkürzt, doppelt geprüft Petry BPP, Mi. 240.- . . . . .	47aa ☒	45,—
2527FP	10 Pfg. Krone/Adler rotkarmin, postfrisch, gepr. Zenker BPP, Mi. 150.- . . . . .	47da **	50,—
2528FP	20 Pfg. mittelultramarin, ungebraucht, tadello, signiert Wiegand, Fotobefund Jäschke-L. BPP, Mi. 240.- . . . . .	48a *	50,—
2529	25 Pfennig Krone/Adler gelborange, ungebraucht mit Originalgummierung, Zahnfehler, gepr. Zenker BPP, Mi. 240.- . . . . .	49a *	70,—
2531FP	50 Pfg. feuerrot, ungebraucht, tadello, signiert Bühler und Zenker BPP, Fotoattest Jäschke-L. BPP, Mi. 1.500.- . . . . .	50a *	300,—
2532	50 Pfg. Krone/Adler bräunlichrot im waagerechten Paar und Einzelwert sowie 10 Pfg. karminrosa je mit klarem Ra3 BARMEN WICHLINGHAUSEN 19.3.90 auf kompletter Auslandspaketkarte für 2 Pakete nach Zürich, Formular mit Faltspuren, das waagerechte Paar ist davon leicht beeinträchtigt, sonst gute Gesamterhaltung, entsprechendes ausführliches Fotoattest Wiegand BPP, Mi. 1.100.- . . . . .	50a(3),47 ☒	160,—
2534P	50 Pfg. lilabraun mit seltenem Plattenfehler I, tadello gestempelt, gepr. Zenker BPP, Mi. 230.- . . . . .	50dl ☉	50,—
2536P	2 Pfg. Krone/Adler grau mit "Specimen"-Aufdruck, postfrisch, Mi. 280.- . . . . .	52SP **	60,—
2537	2 Pfg. Krone/Adler mit Plattenfehler "C mit Anstrich", auf Vordruckbrief mit 2 Pfg. (Bug) und zweimal 3 Pfg. Krone/Adler aus PLAUEN 11.9.00 nach Leipzig, Umschlag mit Einschränkungen, siehe auch Foto, Mi. 300.- . . . . .	52I,52,45(2) ☒	60,—
2539FP	3 Pf Reichspost dunkelorangebraun tadello postfrisch, tiefst gepr. Jäschke BPP, Mi. 440.- . . . . .	54b **	100,—
2542P	40 Pfg. Reichspost, linkes Randstück postfrisch, gepr. Jäschke-L. BPP, Mi. 160.- . . . . .	60 **	40,—
2543FP	50 Pfg. Reichspost, postfrei, tadello, Fotobefund Jäschke-L. BPP, Mi. 160.- . . . . .	61 **	35,—
2544	50 Pfg. Reichspost, drei Einzelwerte als portogerechte Mehrfachfrankatur auf Paketkarte für drei Pakete aus REMSCHEID-HASTEN 23.3.01 via Kattowitz nach Petrouitz, rückseitig mit Österreich Portomarkte 3 H. für die Zustellgebühr, kleine Spuren . . . . .	61(3) ☒	40,—
2545FP	80 Pfg. Germania, postfrisch, tadello, Fotobefund Jäschke-L. BPP, Mi. 240.- . . . . .	62 **	50,—
2546	1 Mark Reichspost mit Stempel LEIPZIG 9.11.01 als Einzelfrankatur auf Stammteil einer Auslandspaketkarte für 2 Pakete nach Czernowitz, Österreich mit rückseitig 3 H. Portomarkte für die Zustellung, Pracht, Mi. 750.-+ . . . . .	63 ☒	150,—
2547	1 Mark Reichspost, zwei Einzelwerte und 5 Pfg. Krone/Adler je mit Stempel HAMBURG T.A.BÖRSE 15.5.00 auf komplettem Aufgabe-Telegramm, einmal gefaltet und Randspuren, selten! Mi. 420.-+ . . . . .	63a(2),4 ☒	120,—
2548	1 Mark Reichspost sowie 25 Pfg. und 10 Pfg. Germania Reichspost je mit Stempel MÜLHAUSEN 10.5.01 auf kpl. Auslandspaketkarte in die Schweiz mit allen Vermerken und Stempeln, Formular rechts unten mit Eckschnitt und 1 M. etwas gummifleckig in der Zähnung, sonst in guter Gesamterhaltung, geprüft Zenker BPP, Mi. 420.-+ . . . . .	63a,58,56a ☒	120,—
2549P	1 Mark Reichspost, dunkelrot, Plattenfehler I "gebogener Farbstrich vom linken Rand oben im Ornament bis zum Pferd, verlängerte Fahrspur, C in Reichspost unten offen" (Feld 8, Firmenlochung BLA, gestempelt "BERLIN SW *12* 6.1.02 4-5 N", tadellose Erhaltung, Fotoattest Dr. Oechsner BPP: "in einwandfreier Qualität.", Mi. 1.000.- . . . . .	63al ☉	150,—
2550	1 Mark Reichspost dunkelkarminrot mit, Aufdruck "Specimen", Unterrandstück, tadello postfrisch, Fotoattest Jäschke-Lantelme BPP (2017): "farbfrisch, sehr gut gezähnt ... in fehlerfreier, postfrischer Erhaltung.", Mi. 1.200.- (alter Ausruf 400). . . . .	63bSP **	300,—
2551P	2 Mark Reichspost in Type II mit Aufdruck "Specimen", tadello ungebraucht, geprüft Heintze, Mi. 800.- . . . . .	64II SP *	150,—
2552FP	3 Mark Reichspost, Type I, postfrisch, tadello, Fotoattest Jäschke-Lantelme BPP, Mi. 800.- . . . . .	65I **	200,—
2553P	5 Mark Reichspost Type II, postfrisch, Fotoattest Jäschke-Lantelme BPP: "farbfrisch, sehr gut gezähnt, fehlerfreie Erhaltung", Mi. 1.800.- . . . . .	66II **	450,—
2554FP	5 Mark Reichspost, Type II, ungebraucht, tadello, gepr. Dr. Hochstädter BPP, Fotoattest Jäschke-L. BPP, Mi. 480.- . . . . .	66II *	100,—
2556P	5 Mark Reichspost, Type III = Type I mit weißer und roter Nachmalung, tadello gestempelt "FRANKFURT (MAIN) 2.3.01", Fotoattest Jäschke-Lantelme BPP (2018): "in fehlerfreier, gebrauchter Erhaltung.", Mi. 500.- . . . . .	66III ☉	150,—
2557FP	5 Mark Reichspost, Type IV, ungebraucht, tadello, gepr. Jäschke BPP, Fotoattest Jäschke-L. BPP, Mi. 800.- . . . . .	66IV *	150,—

2558FP	5 M. Reichspost, mit nur weißer Nachmalung, gestempelt, mehrere ausgebesserte Stellen rückseitig, sonst einwandfrei, signiert Brettli, Fotobefund Jäschke-L. BPP, Mi. 800.-	66IV ☉	100,—
2559FP	5 Mark Reichspost, Type IV mit nur weißer Nachmalung, gestempelt "CHEMNITZ 27.2.01", tadellose Erhaltung, gepr. Zenker, Fotoattest Jäschke - Lantelme BPP (2017): "in fehlerfreier, gebrauchter Erhaltung.", Mi. 800.-	66IV ☉	220,—
2561P	10 Pfg Germania mit "Specimen"-Aufdruck, tadellos gezähntes, postfrisches Kabinettstück, geprüft Schmitz, Mi. 600.-	71SP **	120,—
2563	30 Pfg Germania mit "Specimen"-Aufdruck, tadellos ungebraucht mit nur winziger Haftstelle, fast postfrisch, gepr. Jäschke BPP, Mi. 200.-	74SP *	45,—
2564FP	40 Pfg. Germania, postfrisch, tadellos, Fotobefund Jäschke-L. BPP, Mi. 400.-	75 **	100,—
2566P	50 Pfg Germania mit "Specimen"-Aufdruck, tadellos postfrisch, gepr. Jäschke BPP, Mi. 600.-	76SP **	120,—
2568FP	1 Mark karminrot, ungebraucht vom rechten Bogenrand, tadellos, signiert Jäschke BPP, Fotobefund Jäschke-L. BPP, Mi. 360.-	78Ab *	70,—
2569P	2 Mark Deutsches Reich schwarzblau, gotische Inschrift, tadellos postfrisch, gepr. Jäschke BPP, Mi. 350.-	79A **	100,—
2570FP	3 M. schwarzviolett, 26:17 Zähnungslöcher, ungebraucht, herstellungsbedingter leichter Gummibug, kein Mangel, Fotobefund Jäschke-L. BPP, Mi. 300.-	80Aa **	60,—
2571FP	3 M. schwarzviolett, 25:16 Zähnungslöcher, postfrisch vom Bogenunterrand tadellos, Fotobefund Jäschke-L. BPP, Mi. 360.-	80Ba **	80,—
2573FP	5 M. 26:17 Zähnungslöcher, grünschwarz/dunkelkarmin, Mittelstück gelblichrot quarzend, postfrisch, tadellos, gepr. Bühler, Fotoattest Jäschke-L. BPP, Mi. 900.-	81Aa **	180,—
2574P	5 M grünschwarz/dunkellila, gelblichrot, 26:17 Zähnungslöcher, gestempelt, geprüft Jäschke-L. BPP, Mi. 450.-	81Aa ☉	100,—
2575FP	2 M. 26:17 Zähnungslöcher, postfrisch, tadellos, Fotoattest Jäschke-L. BPP, Mi. 500.-	82A **	100,—
2576P	<b>2 Pfg bis 80 Pfg. Germania Friedensdruck, 11 Werte kpl. postfrisch, 20 und 80 Pfg. mit Oberrand, 30, 40 und 50 Pfg. je rechte untere Bogenecke, 60 Pfg. gepr. Zenker BPP und Fotoattest Jäschke-Lantelme BPP: "farbfrisch, sehr gut gezähnt in fehlerfreier Erhaltung", 80 Pfg. Fotobefund Jäschke-Lantelme: "fehlerfrei", übrige Werte BPP gepr. (ohne 2 Pfg), Mi. 2.120.-</b>	<b>83/93I **</b>	<b>500,—</b>
2577P	5 Pfg Germania schwärzlichsmaragdgrün, Friedensdruck, tadellos postfrisch, Fotobefund Jäschke-Lantelme BPP (2018): "echt, einwandfrei", Mi. 180.-	85Ib **	45,—
2580FP	<b>10 Pfg Germania, Friedensdruck, magenta, tadellos postfrisch, unsigniert, Fotoattestkopie Jäschke-Lantelme BPP (2019) (für ehemalige Einheit): "in fehlerfreier, postfrischer Erhaltung.", Mi. 2.000.- (kursiv) - Zuschlag in unserer 169. Auktion 760.- Euro zzgl. Aufgeld!</b>	<b>86Ic **</b>	<b>600,—</b>
2581FP	10 Pf Germania Friedensdruck in d-Farbe tadellos postfrisch, doppelt tiefst gepr. Jäschke BPP, Mi. 500.-	86Id **	80,—
2583P	30 Pfg. Germania, Friedensdruck, vom rechten Bogenrand mit HAN "H 1966.09", postfrisch, Fotoattest Jäschke-Lantelme BPP, Mi. 450.-	89IxBAN **	100,—
2584	40 Pfg. Friedensdruck als portogerechte Einzelfrankatur auf R-Nachnahme-Auslandsbrief aus HAMBURG 12.8.08. nach Groningen, Holland mit Ankunftsstempel, kleine Spuren	90I ☒	60,—
2586P	60 Pfg Germania dunkellila, Friedensdruck. senkrecht Paar aus Rolle mit Klebestelle! Das Paar entstammt einer Rolle, die aus Zehnerstreifen (aus Plattendruckbogen) dadurch zusammengesetzt war, daß die obere Marke mittels anhängendem, leicht beschnittenem Unterband an die untere Marke geklebt wurde. Das Paar ist im ursprünglichen frischen Zustand wie aus der Rolle getrennt. Fotoattest Jäschke-Lantelme. In dieser Form sehr selten! (Mi. 1.800.-++)	92I **	200,—
2587	60 Pfg. Friedensdruck graullila mit Firmenlochung als portogerechte Einzelfrankatur auf Nachnahme-Paketkarte aus DESSAU 18.6.12 nach Frohnau mit Ankunftsstempel, etwas fleckig	92I ☒	40,—
2588FP	60 Pfg Germania Friedensdruck, dunkelrötlichlila, postfrisch, tadellose Erhaltung, unsigniert, Fotoattest Jäschke-Lantelme BPP (2015): "farbfrisch, gut gezähnt in fehlerfreier Erhaltung", Mi. 800.-	92Ia **	200,—
2589FP	980 Pfg Germania, Friedensdruck, Viererblock vom Platten-(Bogen-)druck-Oberrand, mit Strichelleiste, entwertet mit Datumbrücken-Gitterstempel "BERLIN 23.3.16 1-2N", tadellose Erhaltung, Fotoattest Jäschke-Lantelme BPP: "in fehlerfreier, gebrauchter Erhaltung.", Mi. 700.-++	93IPIORB ☉	250,—
2590FP	5 Pf Germania Kriegsdruck schwarzopalgrün tadellos postfrisch, tiefst gepr. Jäschke BPP und Zenker BPP, Mi. 500.-	85Ile **	100,—
2591P	5 Pfg "schwarzopalgrün", linkes Randstück, Zähnung unten etwas flach, sonst tadellos, gepr. Zenker BPP, Mi. 500.-	85Ile **	45,—
2592P	5 Pfg Germania, schwarzopalgrün, Kriegsdruck, ungebraucht, geprüft Jäschke BPP, Mi. 200.-	85Ile *	50,—
2593P	5 Pfg Germania, schwarzopalgrün, Kriegsdruck, senkrecht Paar vom rechten Bogenrand mit Hausauftragsnummer "H 3344.19", tadellos postfrisch, Fotoattest Jäschke-Lantelme BPP (2018): "in fehlerfreier, postfrischer Erhaltung.", Mi. für lose Marken 1000.- Euro, die gute Farbe ist mit HAN nicht separat bewertet - sehr selten!	85IleHAN **	300,—
2594	5 Pfg und 10 Pfg Germania als ungezählter Versuchsdruck auf gelbem Papier ohne Gummi, 2 Kabinettstücke, Mi. 300.-	85IIV/86IIV (*)	50,—
2596P	10 Pfg. Germania Kriegsdruck, dunkelrosarot, postfrisch, gepr. Jäschke BPP, Mi. 300.-	86If **	80,—
2598	20 Pfg. Kriegsdruck violettultramarin, zwei Einzelwerte als portogerechte Mehrfachfrankatur auf Eilboten-Brief aus GROSS-SCHÖNEBECK 28.6.18 nach Berlin-Lichterfelde mit Ankunftsstempel, Umschlag links durch das Öffnen etwas verkürzt, ansonsten in guter Gesamterhaltung, doppelt geprüft Jäschke-L. BPP, recht seltene Frankatur	87Ib(2) ☒	140,—
2600	60 Pfg. Kriegsdruck, zwei Einzelwerte und drei Werte 2,50 M. lilrot auf Adressenträgerteil für eine R-Drucksache bis 1950 g aus BERLIN 14.5.20 nach Chiasso, Schweiz, 1 Wert mit senkrechter Faltung und um 10 Pfg. überfrankiert	92Ib(2)u.a ☒	40,—
2601P	80 Pf. Kriegsdruck "metallisch glänzend" zusammen mit 87IId auf Briefstück, Fotoattestkopie Jäschke-Lantelme BPP (für Paar) "farbfrisch, gut gezähnt und ... in fehlerfreier, gebrauchter Erhaltung, nicht repariert.", Mi. 1.200.-	93Ia △	280,—
2602	1 M. rotkarmin, Kriegsdruck, 26: 17 Zähnungslöcher, mit Sendungsstempel von Reutlingen auf Briefstück, sign. Jäschke-L. BPP, Mi. 150.-	94AI △	40,—
2603FP	1 bis 5 Mark in B-Zähnung mit allen Farben (95BIla+b+c und 96BIla+b) tadellos postfrisch, jeder Wert tiefst gepr. Jäschke BPP, bzw. 95BIlc tiefst gepr. Hochstädter BPP, Mi. 472.-	94/97BIla,b,c **	100,—
2604FP	2 M. schwärzlichblau, Friedensdruck, postfrisch, tadellos, Fotobefund Jäschke-L. BPP, Mi. 360.-	95AI **	70,—
2605	2 M. schwarzviolettultramarin, Zähnung B, Unterrandstück mit Teil-Plattennummer "8", postfrisch, Kabinett, u.a. geprüft Jäschke-L. BPP, Mi. 180.-++	95BIc **	60,—
2608P	2 Mark Deutsches Reich, 26:17 Zähnungslöcher, Kriegsdruck, postfrisches Luxusstück vom Eckrand unten links, unsigniert, Fotoattestkopie Jäschke-Lantelme BPP (für ehemalige Einheit): "in fehlerfreier, postfrischer Erhaltung.", Mi. 420.-++	95AI **	140,—
2611P	3 Mark Deutsches Reich schwarzbraunviolett, Friedensdruck, tadellos postfrisch, gepr. Jäschke BPP, Mi. 250.-	96AIb **	70,—
2612	3 Mark Kriegsdruck schwarzviolettgrau, Zähnung B, kpl. Bogen mit 20 Werten, einmal gefaltet, postfrisch, Pracht, Mi. 360.-++	96BIa(20) **	70,—
2614P	5 Mark Friedendruck, schwarz/dunkelkarmin, sog. Ministerdruck, ungebraucht, bis auf eine falzhelle Stelle und ein kleineres Loch in der Markenmitte in tadelloser Erhaltung, Fotoattest Jäschke-Lantelme BPP, Mi. 1.500.-	97AIM *	200,—
2616P	5 M. Deutsches Reich, 26:17 Zähnungslöcher, Friedensdruck schwarz/dunkelkarmin, Rahmen dunkelgelblicher quarzend - sog. "Ministerdruck", gestempelt CLEVE 6.6.11, tadellos erhalten, sehr seltene Marke, Fotoattest Prof. Dr. Hochstädter BPP "Die Marke ist echt, ihre Erhaltung einwandfrei und die Entwertung zeitgerecht.", Mi. 2.000.-	97AIM ☉	450,—
2618	10 Pfg bis 30 Pfg Flugpost am Rhein und Main, tadellos postfrischer Satz mit 3 Werten, Mi. 230.-	I/III **	70,—
2619P	10 Pfg Flugpost Rhein-Main mit Plattenfehler VI "Wolke unter der Taube oben offen" zusammen mit 5 Pfg Germania auf Flugpostkarte von "Flugpost am Rhein u. Main / Darmstadt 17.6.12" nach Wien mit Eingangsstempel, tadellos, Karte oben links Eckbug	IPF VI ☒	80,—
2621	20 Pfg Flugpost am Rhein und Main, Plattenfehler "Rahmen links oben gebrochen", auf Briefstück FRANKFURT 12.6.12, Mi. 200.-	IIPFVI △	50,—
2622	10 Pfg - 30 Pfg Flugpost Rhein/Main, kompletter Satz mit drei Werten, postfrisch, Mi. 230.-	I/III **	70,—
2624P	30 Pfg. Rhein/Main, Einzelwert und senkrecht Paar auf Sonderkarte mit 5 Pfg. Germania und Flugstempel "Darmstadt 22.6.12" an das Palais Darmstadt, Pracht, Mi. 400.-	III(3) ☒	90,—
2626P	1 Mark Gelber Hund auf oranger Sonderkarte mit 5 Pfg. Germania und Flugstempel "Darmstadt 19.6.12" an die Palais-Verwaltung, Pracht, Mi. 280.-	IV ☒	80,—
2627P	1 M. Gelber Hund mit Aufdruckfehler "Huna", gestempelt, tadellos, geprüft Brettli BPP, Mi. 360.-	IVF ☉	80,—
2628FP	10 Pfg. E.EL.P., ungebraucht, tadellos, signiert Hoffmann-Giesecke, Fotoattest Jäschke-L. BPP, Mi. 900.-	V *	200,—
2629P	10 und 20 Pfg. E. EL. P. ungebraucht, 10 Pfg. heller Zahn, sonst tadellos, geprüft Bühler, Fotoattest Jäschke-L. BPP, Mi. 1.030.-	VVI *	200,—

2630FP	20 Pfg. E.E.L.P., postfrisch, tadellos, Fotobefund Jäschke-L. BPP, Mi. 450.-	VI **	100,—
<b>2631P</b>	<b>20 Pfg Flugpost am Rhein und Main, Aufdruck "E.E.L.P." auf Vordruck-Flugpostkarte von DARMSTADT 22.6.12 an Altes Palais, Fotoattest Leder BPP: "Die Marke ist gut erhalten und in allen Teilen echt", Mi. 2.200.-</b>	<b>VI ☒</b>	<b>500,—</b>
2632	20 Pfg Flugpost Rhein/Main E.E.L.P. mit Plattenfehler II "Farbfleck zwischen 'O' und 'S' in 'LUFTPOST' ", tadellos ungebraucht, neuer Fotobefund Jäschke-L. BPP (2020) "in fehlerfreier, ungebrauchter Erhaltung.", Mi. 300.-	VI/II *	50,—
2636	15 Pfg. Germania dunkelblau-violett, gestempelt, geprüft Infla/ OE, Mi. 200.-	101c ☉	50,—
2637	35 Pfg Germania hellrötlichbraun, tadellos rundgestempelt, gepr. Infla und Dr. Oechsner BPP, 130.-	103c ☉	25,—
2638FP	75 Pf Germania, Rahmen hellblaugrün, tadellos postfrisch, Fotoattest Bechtold BPP: "postfrisch, ist in allen Teilen echt und völlig einwandfrei." Mi. 400.-	104d **	80,—
2639FP	75 Pfg. Germania bläulichgrün/schwarz, postfrisch vom Bogenunterrand, Fotoattest Oechsner BPP, Mi. 400.-	104d **	80,—
2640P	75 Pfg Germania, Rahmen bläulichgrün, tadellos gestempelt "???.27.7.20", Fotoattest Zenker BPP und Fotobefund Tworek BPP (2016): "Die Erhaltung ist einwandfrei.", Mi. 450.-	104d ☉	150,—
2643	5 Pfg Kriegsgeschädigtenhilfe auf 15 Pfg Germania violett-schwarz, senkrecht Paar mit Seitenrand rechts mit UR-HAN H 1805.19 (kl. Einriss im Rand), postfrisch, gepr. Infla Oechsner BPP, Mi. 300.-	106c HAN U **	50,—
2644	15 Pfg. Kriegsbeschädigtenhilfe schwarzviolett, rechte obere Bogenecke postfrisch, gepr. Oechsner BPP, Mi. 140.-	106cPOR **	30,—
2646P	25 Pfg Nationalversammlung mit seltenem Plattenfehler I, tadellos gestempelt, Fotobefund Weinbuch BPP "echt und einwandfrei", Mi 400.-	109I ☉	90,—
2648FP	10 Pfg Flugpost 1919, wolkiges, wasserzeichenähnliches Papier, tadellos postfrisch, Fotobefund Weinbuch BPP (2020): "die Qualität ist einwandfrei.", Mi. 450.-	111z **	120,—
2649	40 Pf. hellgrün, tadellos postfrisch, gepr. Bechtold BPP, Mi. 260.- plus a-Farbe postfrisch	112a/b **	50,—
2650P	1 M. Deutsches Reich, rot, Abart "Doppelbilddruck", Fotobefund Weinbuch BPP (2018): "echt, die Qualität ist einwandfrei", Mi. 450.-	A113aDD **	110,—
2652FP	2,50 Mark schwärzlichgrauilla, gestempelt, tadellos, gepr. Infla/Winkler BPP, Mi. 250.-	115d ☉	50,—
2654	1,50 Mark auf 1 M. mittelsiena, die "1" des Aufdruckes mit breitem Kopf, tadellos, gestempelt, Fotobefunde Weinbuch und Bechtold BPP, Mi 380.-	117I ☉	90,—
2655	1,50 M auf 1 Mark "1 des Aufdruckes mit breitem Kopf" tadellos postfrisch, gepr. Infla, Mi. 220.-	117PF I **	40,—
2659	1 1/4 Mark Bayern-Abschied mit Aufdruck "Deutsches Reich", Plattenfehler IV "unbedeckte Brust" (Feld 42), tadellos gestempelt, Fotobefund Tworek BPP (2016): "echt, einwandfrei", Mi. 170.-	130IV ☉	45,—
2663	4 Mark Bayern-Abschied mit Aufdruck "Deutsches Reich" in Type I, Plattenfehler IV, tadellos gestempelt, Fotobefund Tworek BPP (2016): "echt, einwandfrei", Mi. 200.-	135I/IV ☉	45,—
2665FP	4 Mark Bayern-Abschied mit Aufdruck "Deutsches Reich" in Type II, tadellos postfrisch, Fotobefund Weinbuch BPP (2020): "echt und einwandfrei", Mi. 230.- unterbewertet ! in unserer164. Auktion erzielte ein qualitativ gleichwertiges Exemplar 140.- Euro zzgl. Aufgeld! .	135II **	100,—
2667FP <sup>o</sup>	10 Mark Abschiedsausgabe mit Aufdruck "Deutsches Reich" in Type II (R geschlossen), Plattendruckoberrandstück, tadellos postfrisch, Fotoattest Weinbuch BPP (2020): "die Qualität ist einwandfrei. Postfrische Oberrandmarken mit dieser Abart sind nicht häufig.", Mi. 1.200.-	137IIPOR **	300,—
2668	20 Mark Abschiedsausgabe, Type I, mit Plattenfehler II, gestempelt, geprüft Infla/ Weinbuch BPP, Mi. 300.-	138I PF II ☉	65,—
2669	20 Mark Bayern mit Aufdruck "Deutsches Reich", Viererblock mit drei Werten in Type I und einer Marke in Type II - somit Typenpaar, gestempelt, leicht vorgefaltet, gepr. Infla, Mi. 250.-	138I,II ☉	60,—
2670	20 Mark Bayern Abschied mit Plattenfehler der Urmarke "weißer Keil rechts neben dem oberen Löwen im Wappen" (Feld 19, Teilaufgabe), tadellos ungebraucht mit Originalgummierung, Fotobefund Weinbuch BPP (2020): "echt und einwandfrei", Mi. 160.-	138III *	40,—
2672	20 Pfg Germania schwarzgrün, Unterrandstück postfrisch, gepr. Infla, Mi. 160.-	143c **	40,—
2674 <sup>o</sup>	40 Pfennig Germania, lilafarbig, Walzendruckoberrandstück mit Konfiguration "3'7'3", postfrisch mit Fingerspuren, Fotobefund Weinbuch BPP (2020), Mi. 600.-	145aIIWOR **	50,—
2678P	1 1/4 M. Germania, Wasserzeichen Kreuzblüten, tadellos gestempelt, gepr. Bechtold BPP/Infla, Mi. 1.300.-	151Y ☉	250,—
2679FP	1 1/4 Mark Germania mit Wz. Kreuzblüten, tadellos gestempelt "CANNSTATT 17 Feb 21", gepr. Infla und Peschl sowie Fotoattest Weinbuch BPP (2020) "Das Prüfstück ist farbfrisch, sehr gut gezähnt und befindet sich in einwandfreier Qualität.", Mi. 1.300.-	151Y ☉	350,—
2680P	1,60M. auf 5Pfg. braun, mit stumpfem Aufdruck, aus der linken unteren Bogenecke, postfrisch, Fotoattest Winkler BPP, Mi.1.200.-	154IIB **	220,—
<b>2681FP</b>	<b>1,60 M auf 5 Pfg Germania lebhaftbraun, Aufdruck stumpf, tadellos gestempelt "BERLIN (BORSIGWALDE) ... 1.21 4-5N", gepr. Infla Berlin und Fotoattest Weinbuch BPP (2020): "in einwandfreier Qualität.", Mi. 2.000.-</b>	<b>154IIB ☉</b>	<b>500,—</b>
2682	1,60 M. auf 5 Pfg Germania mit Aufdruckfehler IV in Mischfrankatur mit anderen Werten auf Paketkarte von "ORTENBERG 1.7.22" nach Frankfurt am Main, Bedarfserhaltung mit ausgabetyperischer Zähnung, gepr. Peschl, Mi. 800.-+	154IaIV u.a. ☒	100,—
2683P	1,60 Mark auf 5 Pfg. braun, Type I mit Aufdruckfehler "Zwischenraum zwischen Stern und M über 10mm" gestempelt, tadellos, geprüft Infla/ Winkler BPP Mi. 400.-	154IaPFIV ☉	80,—
2684FP	1,60 M auf 5 Pf in Type Ib tadellos postfrisch, tiefst gepr. Oechsner BPP, Mi. 230.-	154Ib **	50,—
2685P	1,60 M. auf 5 Pfg Germania braun, mattglänzender Aufdruck, Plattendruck, postfrisches senkr. Oberrandpaar, Fotobefund Tworek BPP: "echt und einwandfrei", Mi. 680.-	154Ib(2) POR **	120,—
2686P	3 M auf 1 1/4 M. Germania mit Aufdruckfehler IV, "rechte 3 tiefer stehend", tadellos, gestempelt Fotobefund Weinbuch BPP, Mi 350.-	155Ia/IV ☉	80,—
2687P	3 Mark auf 1 1/4 Mark, Type I, mit Aufdruckfehler, rechte Aufdruckwertziffer 3 tieferstehend, gestempelt tadellos, geprüft Infla/ Bechtold BPP, Mi. 350.-	155IPFIV ☉	80,—
<b>2688FP</b>	<b>10 Mark auf 75 Pfg Germania, Aufdruckfälschung zum Schaden der Post - diese Fälschungen wurde von einem Postbeamten vorgenommen und in den Verkehr gebracht, klar gestempelt "Frankfurt (Main) 3b 25.8.22", Fotoattest Weinbuch BPP (2017): "farbfrisch, sehr gut gezähnt und befindet sich in einwandfreier Qualität.", Mi. 2.600.- - sehr seltene Marke!</b>	<b>157PFä ☉</b>	<b>600,—</b>
2689P	10 Pfg. schwarzoliv, postfrisch, sign. Oechsner BPP, Mi. 200.-	159b **	35,—
2690P	10 Pfg Freimarke, schwarzoliv, tadellos gestempelt, Fotobefund Tworek BPP (2016): "einwandfrei", Mi. 350.-	159b ☉	90,—
2691 <sup>o</sup>	10 Pfg Ziffern schwarzoliv, Walzendruckoberrandstück mit Konfiguration "3'7'3", postfrisch mit Fingerspuren, Fotobefund Weinbuch BPP (2020), Mi. 400.-	159bWOR **	50,—
2692FP <sup>o</sup>	10 Pfg Ziffern, schwarzoliv, Walzendruckoberrandstück mit Konfiguration "2'9'2", tadellos postfrisch, Fotoattest Weinbuch BPP (2020): "die Qualität ist einwandfrei. Postfrische Oberrandmarken mit dieser Walzenstrichkonfiguration von dieser Farbabart sind selten.", Mi. 1.500.-	159bWOR **	300,—
2693FP <sup>o</sup>	Andruck zur Ausgabe Ziffer1922, 25 Pfennig hellbraun, ungezähnt auf Papier ohne Wasserzeichen, postfrisch, tadellose Erhaltung, Fotobefund Weinbuch BPP (2020): "in einwandfreier Qualität. Derartige Farbproben sind nicht häufig."	**	100,—
2695	5 Mark. braunorange ohne Gummi im senkrechten Paar und einem Leerfeld in Markengröße, dazu Fotoattest-Kopie Oechsner BPP für den ehemaligen kpl. Schalterbogen bzw. 6er-Block aus der rechten unteren Bogenecke	174b (*)	60,—
2696	20 M. Pflüger schwarzzilaultramarin/hellgraugrün, zentrisch gestempelt KBS "FRANKFURT 28.3.22", tadellose Erhaltung, gepr. Infla, Mi. 90.-	176b ☉	Gebot
2697FP	5 Pf. mit Wasserzeichen Waben tadellos gestempelt, tiefst gepr. Kowolik BPP und Infla, sowie Fotobefund Fleiner BPP: "einwandfrei", Mi. 260.-	177 ☉	50,—
2699	10 Pfg Ziffern, Wz. 2 (Waffeln), tadellos gestempelt, Fotobefund Weinbuch BPP (2020): "echt und einwandfrei", Mi. 240.-	178 ☉	60,—
2700P	15 Pfg. Ziffer, gest., tadellos, signiert Infla/Bechtold BPP, Mi. 280.-	179 ☉	60,—
2704	160 Pfg Pflüger, tadellos gestempelt, tiefst gepr. Infla und Dr. Oechsner BPP, Mi. 220.-	190 ☉	50,—
2705	160 Pfg Wz. Waffeln, mit Stempel "ALLSTEDT 19.4.23" auf tadellosem Briefstück, gepr. Infla/Winkler BPP, Mi. 220.-	190 △	50,—

2706	160 Pfg Schnitter und 80 Pfg Schmied je mit Wz. Waffeln, je im 4er-Block auf R-Luftpostbrief mit bunter Zufrankatur (u.a. zweimal Mi.-Nr. 188) aus "LEIPZIG 29.8.22" nach Hannover mit Luftpost-Best.-Stempel und Ankunftsstempel, gute Erhaltung, gepr. Infla und Peschl, dekorative und hochwertige Frankatur. . . . .	190(4) u. a. ☒	100,—
2707	160 Pfg. mit Zusatzfrankatur 40 und 100 Pfg. auf portogerechter Fernkarte "KLÖTZE 10.11.22" geprüft Infla, Mi 350.- . . . .	190,187,182 ☒	75,—
2709FP	20 Mark Pflüger mit kopfstehendem Unterdruck, gestempeltes Kabinettstück, bestens gepr. Infla, Mi. 900.- . . . .	196l ☉	200,—
2711P	1¼ Mk. Gewerbeschau lebhaftrotlichkarmin, gest. BERTHESGADEN 20 JUL., Fotobefund Winkler BPP: "echt gut gezähnt und einwandfrei", Mi. 400.- . . . .	199b ☉	80,—
2712	2 M. Gewerbeschau schwarzviolett, waagerechtes Paar, zusammen mit 100 Pfg Arbeiter auf portogerechter Drucksachenkarte von "Weißwasser 10.1.23" nach Eilsleben mit Eingangsstempel, die rechte Marke oben rechts minimal verkürzte Zahnschneidung, die linke Marke sowie die Zufrankatur in tadelloser Erhaltung, Fotobefund Winkler BPP "Die Drucksache ist portogerecht frankiert. [...] Karte kaum Beförderungsspuren und insgesamt gute Qualität.", Mi. 410.- . . . .	200b(2),187 ☒	80,—
2713	2 Mark dunkelpurpurviolett, postfrischer Kabinett-Viererblock, gepr. Oechsner BPP, 320.- . . . .	200b(4) **	50,—
2716	5 M. dunkelorange als kpl. Rolle zu 500 Marken ß 5 Mark = 2500 Mark wert, tadellos postfrisch mit Originalverschluss, Mi. nur der 11er-Streifen bereits 1.200.-! . . . . .	205WR **	60,—
2720P	50 Mark mit Vierpass-Wasserzeichen tadellos rundgestempelt, tiefst gepr. Bechtold BPP und Infla, Mi. 1.100.- . . . .	209Y ☉	180,—
2721	25 Pfg - 5 M. Flugpost Holztaube, 9 Werte komplett, rundgestempelt, ausgabetypisch gezähnt, 2 - 5 M. gepr. Infla, Mi. 140.- . . . .	210/18 ☉	25,—
2722	25 Pf. - 5 M. Flugpost auf Briefstück, gepr. Infla, Mi. 140.- . . . .	210/18 △	30,—
2724	100 Mark Queroffset, dunkelbraunkarmin, Doppeldruck, tadellos gestempelt, gepr. Tworek BPP, Mi. 400.- . . . .	219DD ☉	90,—
2726	400 Mk. Queroffset, orangebraun, braunocker und hellbraun, je postfrisch, gepr. BPP bzw. Infla, Mi. 185.- . . . .	222b,c,d **	40,—
2731	4 Mark schwärzlichopalgrün, im ungezähntem, seltenen senkr. ZWISCHENSTEGPAAR, ungebraucht mit Originalgummierung ohne Falz oder Falzspur, Gummiknitter, gepr. Winkler BPP . . . . .	226aU ZS *	70,—
2732°	4 Mark Posthorn, waagerechtes Unterrandpaar mit HAN "H 5443.22", ungezähnt, postfrisch, Mängel, Fotobefund Weinbuch BPP (2020), Mi. 200.- (ohne Aufschlag für die HAN) . . . . .	226aU(2) **	Gebot
2733	4 Mark dunkelgrün, waager. ungezähntes Paar, tadellos postfrisch, Mi. 200.- . . . .	226aU(2) **	40,—
2735°	4 Mark Posthorn ohne Unterdruck, ungezähnt, waagerechtes Oberrandpaar, postfrisch, tadelloser Erhaltung, Fotobefund Weinbuch BPP (2020): "die Qualität ist einwandfrei.", Mi. 200.- (ohne Aufschlag für den Oberrand) . . . . .	226aUOR(2) **	50,—
2736	30 Mk. Posthorn, lilabraun, 4er-Block aus Rollenbahnbogen, mit Zusatzfrankatur auf Brief (5 RM überfrankiert) von MÜCKENBERG 2.8.23 nach Almrich bei Naumburg, gepr. Infla, Fotoattest Dr. Kowollik BPP: echt, der Brief ist gut erhalten", Mi. 550.- . . . .	231b(4)u.a. ☒	100,—
2737	40 Pfg Posthorn, waager. Paar mit 20 Mk. (diese besch.) auf Firmenbrief von MÜNCHEN 18.4.23 nach Meerane, gepr. Infla, Mi. 250.- . . . .	232W(2) ☒	40,—
2742P	200 Mark Queroffset, a-Farbe, Plattenfehler I "letztes S in Deutsches mit Haken", gestempelt "COBURG 22.3.23", tadelloser Erhaltung, Fotoattest Tworek BPP (2016): "echt und einwandfrei", Mi. 600.- - seltener Plattenfehler, der nur auf Feld 44 einer Teilaufgabe vorkommt! . . . . .	248al ☉	150,—
2743	300 Mark Ziffer, postfrischer Viererblock (kleine gummifreie Stelle) mit Unterrand und HAN 7067.22 (Schreibschrift), etwas angetrennt, selten, im Michel -- ! . . . . .	249HAN **	100,—
2744FP	3000 Mark Ziffer in d-Farbe tadellos postfrisch, tiefst gepr. Fleiner BPP, Mi. 220.- . . . .	254d **	50,—
2745	3000 Mark Queroffset, schwarzgraubraun, gestempelt, gepr. Infla, Mi. 400.- . . . .	254d ☉	100,—
2746FP°	3000 Mark Queroffset, schwarzbraun, Plattendruck, Eckrandstück oben links (Feld 1), tadellos postfrisch, Fotoattest Weinbuch BPP (2020): "in einwandfreier Qualität.", Mi. -- . . . . .	254dPOR **	220,—
2747	5000 M. schwarzgrün, gestempelt, gepr., Infla und Oechsner BPP, Mi. 200.- . . . .	256d ☉	45,—
2749	20 M. Pflüger mit kopfstehendem Unterdruck, tadellos postfr., gepr. Oechsner BPP, Mi. 1.000.- . . . .	260KII **	180,—
2750P	200 Mark Flugpost, Plattenfehler II "rechter Bogen der 0 fehlt" innerhalb einer Einheit mit 8 Normalmarken, tadellos postfrisch, Mi. 350.- . . . .	267II **	50,—
2751FP	8 Tausend auf 30 Pfg Freimarke mit Aufdruckfehler I "kopfstehende 8", innerhalb eines Viererblocks mit drei Normalmarken, entwertet "Achern 31.8.23", etwas angetrennte Einheit - darüber hinaus tadellos, Fotobefund Winkler BPP (2014), Mi. 450.-+ . . . . .	278I ☉	100,—
2753P	8 Tsd. auf 30 Pfg. mit Aufdruckfehler "8 unten etwas rechts der Mitte offen", gestempelt, tadellos, geprüft Infla/ Winkler BPP, Mi. 250.- . . . .	278VI ☉	60,—
2757FP	<b>800 Tauend auf 500 Mark Freimarke, senkrechter Viererstreifen, gestempelt "SOEST 21.10.23 8-9V * 1 c", die beiden unteren Marken in einwandfreier Erhaltung, bei der oberen Marke ist der rechte obere Eckzahn etwas stumpf, bei der zweiten Marke von oben fehlt auf der linken Seite ein Zahn - in anbetrachter der Seltenheit gestempelter Einheiten dieser Ausgabe tolerierbar, Fotoattest Bechtold BPP, Mi. für vier Einzelmarken schon 8.000.-</b> . . . . .	307(4) ☉	2000,—
2760	2 Millionen auf 200 Mark, Plattendruck, mit liegendem statt stehendem Wasserzeichen, gestempelt, verkürzter Eckzahn, Fotobefund Weinbuch BPP (2020), Mi. 450.- . . . .	309APaY ☉	50,—
2761P	2 Mio. auf 200 M., Wasserzeichen liegend, gestempelt, gepr. Infla und Fotobefund Winkler BPP, Mi. 450.- . . . .	309APaY ☉	100,—
2762FP	2 Mio auf 200 M. orangert, gestempelt, tadellos, gepr. Infla und Fotoattest Oechsner BPP, Mi. 1.100.- . . . .	309APc ☉	250,—
2763	1/2 Schilling schwarz auf hellgelboliv, farbfrisches im Schnitt tangiertes Exemplar mit diversen Mängeln, entwertet mit verkantet abgeschlagenem Strichstempel, Attest Jakubek BPP und Fotoattest Dr. Mozek BPP (2020), Mi. 2.000.- . . . .	309Y ☉	50,—
2765	500000 Tausend Korbdeckel, kompletter postfrischer Bogen (gefaltet und Rand-Mängel), durch Bogenverschnitt unten mit 8 gezähnten und 2 geschnittenen Leerfeldern, diese alle einwandfrei, dekorative Einheit! . . . . .	313L(8) **	100,—
2766FP°	2 Millionen Rosettenmuster, schwärzlichbraunviolett, Walzendruckoberrandstück Konfiguration 0'6'0/1'5'1, postfrisch, Mängel, Fotoattest Weinbuch BPP (2020): "Postfrische Oberrandmarken mit dieser Walzenstrichkonfiguration von dieser Farbabart sind selten.", Mi. 650.- . . . .	315bWOR **	100,—
2769°	20 Millionen Rosettenmuster, schwarzblau, Walzendruckoberrandstück mit Konfiguration "0'6'0/1'5'1" im senkrechten Paar, tadellos postfrisch, Fotobefund Weinbuch BPP (2020): "echt und einwandfrei.", Mi. 180.- . . . .	319AWb **	40,—
2770FP	20 Mio. Walzendruck schwarzblau, gest., sign. Wb, Fotoattest Dr. Oechsner BPP: "zeitgerechte Entwertung, lag im Blockverband vor, Bedarfserhaltung", Mi. 2.200.- . . . .	319AWb ☉	450,—
2771	20 Millionen schwarzblau, Viererblock vom linken Bogenrand mit Zählnummer, tadellos postfrisch, gepr. Bechtold BPP, Mi.160.- . . . .	319AWb(4) **	40,—
2772P	20 Mio. M. schwarzblau, Walzendruck vom Oberrand mit beiden Kombinationen, postfrisch, geprüft Dr. Oechsner BPP, Mi. 420.- . . . .	319AWbOR **	80,—
2774P	20 Mio. durchstochen, 4ere-Block gestempelt "LÜDENSCHIED 6.11.23", rechte obere Marke mit Korbdeckelssprung (linke untere Marke Durchstichmgl.), gepr. Tworek BPP/Infla, Mi. 2.800.- . . . .	319B(4)HT ☉	280,—
2775P	1 Mrd. auf 100 M. violettpurpur, postfrisch vom rechten Seitenrand, geprüft Bechtold BPP, Mi. 250.- . . . .	331a **	60,—
2778P	5 Mrd. auf 2 Mio. schwärzlichbraunviolett, postfrisch, gepr. Infla, Mi. 200.- . . . .	332Ab **	50,—
2779	5 Mrd. auf 2 Mio M. Korbdeckelmuster, waagerechtes Paar, tadellos rundgestempelt "FRANKFURT", in dieser Erhaltung nicht häufige Einheit, neuer Fotobefund Weinbuch BPP (2018) "Marken, Aufdruck und Stempel sind echt, die Qualität ist einwandfrei.", Mi. 340.- . . . .	332a(2) ☉	80,—
2780	5 Mrd. - 10 Mrd. Aufdruck durchstochen, alle 3 Werte kpl., tadellos gestempelt, gepr. Infla, Mi. 420.- . . . .	334/36B ☉	100,—
2781	5 Mrd. auf 10 Mio. durchstochen, OPD Erfurt, senkr. Paar auf Brief von ERFURT 18.11.13 nach Gotha, gepr. Infla, Fotoattest Winkler BPP: "echt, portogerecht, obere Marke rechts üblicher Durchstich, links kl. Ausriss, untere Marke guter Durchstich, Brief geringe Beförderungsspuren und kleine Risse verklebt. Insgesamt noch gute Erhaltung der seltenen Mehrfachfrankatur", Mi. 1.900.- . . . .	334B(2) ☒	350,—
2782P	10Mrd. auf 50Mio. M. schwarz-opalgrün, 4er-Block von Bogenunterrand, auf Feld 84 "e" von Milliarden beschädigt (OPD München), postfrisch, tadellos, Fotoattest Tworek BPP, Mi. 1.800.- schon für Normalmarken ! . . . . .	336AWb **	300,—
2783P	10 Mrd. auf 50 Mio., Walzendruck schwarzopalgrün, gest. GRONAU, Fotoattest Winkler BPP: echt, die Marke ist noch gut gezähnt und einwandfrei", Mi. 2.000.- . . . . .	336AWb ☉	450,—
2784FP	10 Mrd. auf 50 Mio. M. blaugrün, postfrisch, tadellos, Fotoattest Tworek BPP, Mi. 450.- . . . .	336AWb **	120,—
2788	3Pfg - 100 Pfg Korbdeckelmuster, einheitlich Plattendruck vom Oberrand, 100 Pfg. Fingerspuren und private Signatur, postfrisch, im Rand Falzreste. . . . .	338/43POR **	30,—

2791	1924, Holztaube, tadellos postfrisch ohne Signatur, Fotoattest A. Schlegel BPP "echt und einwandfrei", Mi. 1.500.-	344/50 **	300,—
2792P	200 Pfg Flugpost Holztaube, tadellos postfrisch, unsigniert, Mi. 350.-	349 **	65,—
2793	5 Pfg bis 50 Pfg "Nothilfe: Rosenwunder", kompletter Satz mit vier Werten, tadellos postfrisch, Mi. 160.-	351/54 **	40,—
2795	3 Pfg bis 50 Pfg "Neuer Reichsadler", kompletter Satz mit 7 Werten, tadellos postfrisch, Fotoattest H.-D. Schlegel BPP: "Die Erhaltung ist einwandfrei.", Mi. 350.-	355/61 **	100,—
2796FP	3 Pf Neuer Reichsadler mit Wasserzeichen Y tadellos postfrisch und noch völlig unsigniert, Fotobefund Dr. Oechsner BPP: "postfrisch, einwandfrei" (Der Unterrand hat sich inzwischen gelöst und liegt der Marke lose bei.) Mi. 400.-	355Y **	100,—
2800P	1 M - 5 M. Bauwerke, je tadellos postfrisch, 5 M. gepr. Peschl BPP, Mi. 370.-	364/67 **	100,—
2801FP	5 Pf bis 3 Mark Flugpost komplett tadellos postfrisch, dabei 50 Pf als Eckrand links oben, sowie eine bis drei Mark als Randstücke, Mi. 1.200.-	378/84 **	275,—
2802	5 Pfg - 3 Mark Flugpost, gestempelt, Höchstwerte gepr. Peschl BPP, Mi. 170.-	378/84 ☉	40,—
2803	10 Pfg Flugpost mit Plattenfehler I und Zusatz 1 Pfg. Hindenburg (2) auf portugischem Brief mit Maschinenwerbestempel "HILDESHEIM 20.1.34" nach Hannoverisch Münden.	379I ☒	50,—
2804	3 Pfg - 15 Pfg Berühmte Deutsche, Walzendruck, einheitlich vom Oberrand, postfrisch.	385/91WOR **	50,—
2805P	3 Pfennig - 80 Pfennig Berühmte Deutsche komplett postfrisch, Fotoattest Schlegel A. BPP, Mi. 1.200.-	385/97 **	250,—
2807P	20 Pfg. Berühmte Deutsche, Unterrand-4er-Block mit HAN 2734.26, postfrisch, Fotobefund Schlegel BPP: "echt und einwandfrei", Mi. -.-	392XHAN **	200,—
2808P	20 Pfg. Beethoven, Walzendruck vom Oberrand, Konfiguration 2'9'2, postfrisch, geprüft Schlegel BPP, Mi. 550.-	392XWOR **	140,—
2809P	40 Pfennig Berühmte Deutsche, postfrisch, unsigniert, Fotobefund Schlegel D. BPP, Mi. 170.-	395 **	40,—
2810P	40 Pfg. Berühmte Deutsche, Unterrand-4er-Block mit HAN 3377.26, postfrisch, Fotobefund Schlegel BPP: "echt und einwandfrei", Mi. 1.070.-	395HAN **	250,—
2811	5 Pfg bis 50 Pfg Nothilfe Wappen (II), kompletter Satz mit vier Werten, tadellos postfrisch, Mi. 230.-	398/01 **	60,—
2812	50 Pfg. Nothilfe, Wasserzeichen stehend, postfrisch, Mi. 180.-	401X **	45,—
2813FP	50 Pfg. Nothilfe, Wasserzeichen liegend, postfrisch, signiert Schlegel D. BPP, Mi. 350.-	401Y **	80,—
2815P	8 Pfg - 25 Pfg "I.A.A.", kompletter Satz mit 3 Werten, tadellos postfrisch, unsigniert, Mi. 240.-	407/09 **	50,—
2816	IAA, tadellos, gestempelt, geprüft Peschl BPP, Mi. 250.-	407/09 ☉	70,—
2817P	IAA, tadellos, je auf Briefstück mit Sonderstempel der IAA, geprüft Peschl BPP, Mi. 250.-	407/09 △	70,—
2819	15 Pfg. I.A.A. als portugerechte Einzelfrankatur auf Vordruckbrief aus BREIZ 29.11.27 nach Chemnitz, Umschlag etwas fleckig, sonst Pracht, Mi. 550.-	408 ☒	100,—
2821	1928, Reichspräsidenten, 13 Werte kpl., tadellos postfrisch, Fotoattest H.-D. Schlegel BPP "echt und einwandfrei", Mi. 1.100.-	410/22 **	240,—
2822FP	3-80 Pfg. Reichspräsidenten komplett postfrisch, bis auf 12 Pfg. aus oberen Bogenecken, 20 Pfg. kleiner Farbfleck, 40 Pfg. Falzspur im Oberrand, 45 Pfg. im Zahnverlauf leicht uneben, sonst tadellos, Fotoattest Schlegel BPP (ohne 12 Pfg.), Mi. ca. 2.400.-	410/22 **	450,—
2823P	8 Pfg Hindenburg, Wz. 2Y, portugerechte Einzelfrankatur auf Postkarte von Bad Soden nach Homburg, gepr. Schlegel BPP, Mi. -.-	412Y ☒	100,—
2824FP	8 Pf Reichspräsidenten mit Wasserzeichen Y tadellos postfrisch (tiefst gepr. Peschl BPP) und mit grünlichem Gummi ebenfalls tadellos postfrisch, noch völlig unsigniert, mit Fotoattest Hans-Dieter Schlegel BPP: "postfrisch. Die Erhaltung ist einwandfrei." Mi. 560.-	412Y,z **	100,—
2828	1 RM - 4 RM Flugpostmarken "Zeppelin", 3 Werte tadellos postfrisch, Mi. 560.-	423/24, 455 **	140,—
2829	1 RM - 4 RM Zeppelin, tadellos, gestempelt.	423/24,455 ☉	30,—
2830P	5 - 25 Pfg Nothilfe, 5 Werte komplett, tadellos postfrisch, Mi. 240.-	425/29 **	60,—
2831P	5 Pfg - 50 Pfg. Nothilfe komplett gestempelt, 25 und 50 Pfg. geprüft Schlegel D. BPP, Mi. 240.-	425/29 ☉	60,—
2832FP	15 Pfg. Nothilfe Wappen Oldenburg, Wasserzeichen stehend, tadellos gestempelt HILDESHEIM 17.2.29, Luxus, bestens gepr. Peschl BPP, Mi.650.-	427X ☉	150,—
2833	1929, Nothilfe, tadellos postfrisch, Mi. 240.-	430/34 **	60,—
2834	1929, Nothilfe, tadellos, gestempelt	430/34 ☉	40,—
2835P	50 + 40 Pfg Nothilfe Wappen Schaumburg-Lippe mit Plattenfehler I "+ 40 PE statt PF", nur auf Feld 31 einer Teilaufgabe vorkommend, tadellos postfrisch, Fotoattest Dr. Oechsner BPP (2012): "Das Prüfstück befindet sich in einwandfreier Qualität.", Mi. 600.-	434I **	130,—
<b>2837FP</b>	<b>2 Reichsmark und 4 Reichsmark Südamerikafahrt, je mit Wasserzeichen Y, tadellos postfrischer Satz mit 2 Werten vom Bogenrand, Fotoattest H.-D. Schlegel BPP (2019) "Die Qualität ist einwandfrei.", Mi. 3.900.- - Sätze mit einheitlichem Wasserzeichen werden seltener angeboten!</b>	<b>438/39Y **</b>	<b>1400,—</b>
2838P	4 RM. Südamerikafahrt auf Zeppelinbrief der Südamerikafahrt 1930 von "FRIEDRICHSHAFEN 18.5.30" nach Rio de Janeiro / Brasilien mit Ankunftsstempel und allen entsprechenden Cachets, tadellos, Mi. 500.- (Sieger-Nr. 57M).	439 ☒	130,—
2839	2 M. Baumarke, postfrisch aus der rechten oberen Bogenecke, im Rand Falzspuren, Mi. 140.-	440 **	35,—
2841	8 - 50 Pfg IPOSTA-Blockmarken kpl., zwei waagerechte Zusammendrucke, tadellos postfrisch, unsigniert, Mi. 440.-	446/49 **	90,—
2842	15 Pfg bis 50 Pfg Iposta (Herzstück aus der Blockausgabe) auf Reco-FDC von "BERLIN 12.9.30" nach Osterholz-Scharmbeck mit rs. Ank.-Stempel vom 13.9.30, zweiseitig geöffneter Umschlag, Mi. für den Block auf FDC 3.000.-	446/49FDC ☒	150,—
2843	IPOSTA-Block, ungebraucht, Marken postfrisch, geprüft und Fotoattest Schlegel D. BPP, Mi. 550.-	Bl.1 *	150,—
<b>2844</b>	<b>IPOSTA-Block postfrisch, Fotoattest Schlegel BPP: "echt und einwandfrei", Mi. 1.600.-</b>	<b>Bl.1 **</b>	<b>500,—</b>
2846	Blockausgabe "Iposta" rückseitig auf R-Brief innerhalb Berlins mit entsprechendem Sonderstempel, Mi. 2.000.-	Bl.1 ☒	400,—
2849FP	25 Pf Bauwerke in b-Farbe blau tadellos postfrisch, dopp. gepr. Schlegel BPP, Mi. 600.-	452b **	200,—
2850FP	25 Pfg Nothilfe blau, gestempelt, gepr. Schlegel BPP, Mi. 400.- - eine unterbewertete und kaum angebotene Marke!	452b ☉	180,—
<b>2853FP</b>	<b>1 - 4 M. Polarfahrt, 3 Werte komplett, postfrisch, 1 und 2 M. leichte Fingerabdrücke, gepr. Pfenninger, Fotoattest A. Schlegel BPP, Mi. 4.300.-</b>	<b>456/58 **</b>	<b>750,—</b>
<b>2854</b>	<b>1 Reichsmark bis 4 Reichsmark Polarfahrt, je portugerechte Einzelfrankatur auf Karte oder Brief, alle per Zeppelin befördert, tadellose Erhaltung, je Fotobefund bzw. Fotoattest Schlegel BPP: "Qualität ist einwandfrei", Mi. 1.780.-</b>	<b>456/58 ☒</b>	<b>500,—</b>
2855P	4 Mark Polarfahrt auf Brief der Polarfahrt von "FRIEDRICHSHAFEN 24.7.31" nach Malyguin.	458 ☒	250,—
2856	8 Pfg - 50 Pfg Nothilfe, kompletter Satz mit vier Werten, tadellos postfrisch, Mi. 240.-	459/62 **	60,—
2858	4-50 Pfg. Hindenburg, komplett postfrisch, Mi. 170.-	467/73 **	45,—
2859	4 Pfg bis 40 Pfg Nothilfe, kompletter Satz mit fünf Werten, tadellos postfrisch, Mi. 200.-	474/78 **	50,—
2860	1929, Auslands-Paketkarte von "PLAUEN (VOGTL) 25.4.29" nebst rotem Ra2 "Gebühr bezahlt" über Berlin Stettiner Bahnhof und Warnemünde nach Reykjavik/Island, rücks. Durchgangsstempel von Kobenhagen und Stempel des Empfängers, schöner Beleg mit außergeöhnlicher Destination	☒	50,—
2861	1933, Friedrich der Große, tadellos postfrisch	479/81 **	60,—
2862P	6 Pfg - 25 Pfg. Friedrich der Große, postfrische 4er-Blocks aus unteren Bogenecken, Mi. 1.280.-+	479/81 **	300,—
2864	3 Pfg bis 100 Pfg Hindenburg mit Wz. Waffeln, kompletter Satz uz 14 Werten, tadellos postfrisch, bis auf 20 Pfg alle gepr. Schlegel BPP, Mi. 1.100.-	482/95 **	270,—
2865	3 Pfg bis 100 Pfg Hindenburg, Wz. 2X, kompletter Satz mit 14 Werten, tadellos postfrisch, Mi. 1.100.-	482/95 **	200,—
2866	15 Pfg. Hindenburg, postfrischer 4er-Block aus der rechten oberen Bogenecke, geprüft Schlegel A. BPP, Mi. 175.-+	488WOR **	40,—
2867	40 Pfg Hindenburg, tadellos postfrisch, unsigniert, Mi. 300.-	491 **	70,—
2868	80 Pfg Hindenburg mit Wz. 2, 4er-Block, tadellos postfrisch, unsigniert, Mi. 120.-	494(4) **	30,—
2869	100 Pfg Hindenburg, tadellos postfrisch, unsigniert, Mi. 180.-	495 **	40,—
2870P	1 RM Chicagofahrt, tadellos, gestempelt, Fotobefund Schlegel BPP, Mi. 500.-	496 ☉	100,—

2871FP	<b>1 Reichsmark bis 4 Reichsmark Chicagofahrt, mit 3 Werten kompletter Satz, tadellos postfrisch, unsignierter Luxussatz, Fotoatteste A. Schlegel BPP (2020) "Marken und Aufdrucke sind echt, Originalgummi. Die Qualität ist einwandfrei.", Mi. 4.300.- - seltene und in dieser Qualität stets gesuchte Ausgabe!</b>	496/98 **	1500,—
2872FP	1 Reichsmark bis 4 Reichsmark Chicagofahrt, ungebraucht, für 1 M. Fotobefund Schlegel D. BPP, Mi. 1.200.-	496/98 *	300,—
2873P	1 Reichsmark bis 4 Reichsmark Chicagofahrt, tadellos gestempelt, Fotoattest Schlegel BPP: "Die Erhaltung ist einwandfrei.", Mi. 1.000.-	496/98 ☉	280,—
2874FP	4 Mark Chicagofahrt, postfrisch, tadellos, signiert und Fotobefund Schlegel D. BPP, Mi. 350.-	498 **	100,—
2875	4 Reichsmark Chicagofahrt, tadellos postfrisch, Mi. 350.-	498 **	80,—
2876FP	<b>3 Pfg bis 40 Pfg. Wagner, 9 Werte postfrisch, 3,4,8 und 25 Pfg. gepr. Peschl BPP, 20 und 40 Pfg. je Fotoattest Schlegel BPP: "echt und einwandfrei", Mi. 2.400.-</b>	499/07 **	800,—
2877P	20 Pfg. Wagner, gezähnt K14, postfrisch, Fotoattest Schlegel D. BPP, Mi. 1.000.-	505B **	280,—
2878	5 Pfg - 50 Pfg 10 Jahre Deutsche Nothilfe - die 4 Werte aus der Blockausgabe, kompletter Satz, je einzeln auf Briefstück mit Entwertung "WERDOHL 16.2.34", tadellose Erhaltung, Fotoattest H.-D. Schlegel BPP (2003) "Marken, Aufdrucke und Stempel sind echt. Die Qualität ist einwandfrei.", Mi. 2.000.-	508/11 △	400,—
2879FP	<b>Blockausgabe Nothilfe, postfrisch, 3 minimale farbige Punkte im Rand, sonst in sehr guter Qualität, Fotoattest Dr. Oechsner BPP</b>	Bl.2 **	1000,—
2882	1934, Flugpost, tadellos postfrisch, Fotoattest H.-D. Schlegel BPP "echt und einwandfrei", Mi. 900.-	529/39x **	200,—
2883P	<b>5 Pfg bis 3 Mark Flugpost mit waagerechter Gummiriffelung, kompletter Satz mit 11 Werten, tadellos postfrisch, 20 Pfg, 40 Pfg, 50 Pfg und 80 Pfg gepr. Schlegel BPP, Spitzenwert 2 Mark mit Fotoattest Dr. Oechsner BPP: "in einwandfreier Qualität.", Mi. 5.200.- - sehr seltene Satzausgabe!</b>	529/39y **	1600,—
2884	25 Pfg. Flugpost, waagerechte Gummiriffelung, postfrischer 4er-Block aus der linken oberen Bogenecke, im Oberrand Falzrest, Mi. 200.-+	533y **	50,—
2885	80 Pfg. Flugpost, senkrechte Gummiriffelung, postfrischer 4er-Block aus der rechten oberen Bogenecke, im Oberrand Falzrest, Mi. 280.-+	536x **	70,—
2886P	2 und 3 RM Flugpost, je mit Oberrand, tadellos postfrisch, unsigniert, attraktive Luxusstücke der Satz-Höchstwerte, Mi. 350.-+	538/39x **	75,—
2887P	2 M. Flugpost, senkrechte Gummiriffelung, postfrischer 4er-Block vom rechten Bogenrand, postfrisch, im Rand kleiner Gummierungseinschluß, Mi. 600.-+	538x **	150,—
2888	3 Mark "Graf Zeppelin", tadellos postfrisch, gepr. Schlegel A. BPP, Mi. 200.-	539x **	50,—
2889P	3 Mark Graf Zeppelin, waagerechte Gummiriffelung, tadellos postfrisch, gepr. Schlegel BPP (doppelte Signatur), Mi. 400.-	539y **	80,—
2891P	3 Pfg - 25 Pfg Kolonialforscher, komplett postfrisch, einheitlich vom Bogenrand, Mi. 190.-	540/43 **	40,—
2892P	3-25 Pfg. Kolonialgedenkefeier, komplett in postfrischen 4er-Blocks aus Bogenecken, bis auf 6 Pfg. oben links, Mi. 760.-	540/43 **	200,—
2894	6 Pfg Reichsparteitag Nürnberg 1934, 20 Exemplare als Bogenteil vom Eckrand unten links, postfrisch, tadellose Erhaltung, Mi. 700.-	546(20) **	90,—
2895P	3 Pfg - 25 Pfg Hindenburg - Trauer, postfrisch komplett, 25 Pfg gepr. Schlegel D. BPP, Mi. 150.-	548/53 **	35,—
2896	1934, Ständesatz, tadellos postfrisch, Fotoattest H.-D. Schlegel BPP "echt und einwandfrei", Mi. 650.-	556/64 **	140,—
2897P	<b>3 Pfg - 40 Pfg Berufsstände komplett, in postfrischen Viererblocks, einheitlich aus der rechten oberen Bogenecke, Mi. 2.600.-+</b>	556/64 **	650,—
2900	6 Pfg und 12 Pfg. Heldengedenktage, senkrechte und waagerechte Gummiriffelung, je postfrische 4er-Blocks, bis auf 12 Pfg. senkrechte Gummiriffelung von Bogen-Seitenrändern, Mi. 444.-+	569/70x,y **	100,—
2901	12 Pfg Reichsberufswettkampf auf bedarfsgelaufenem FDC ab "EHINGEN" vom 26.4.35 nach Stuttgart, Mi. 200.-	572FDC ☒	45,—
2904	3 Pfg bis 25 Pfg Ostropa 1935, Einzelwerte aus Blockausgabe, je mit Sonderstempelentwertung, tadellos, Mi. 200.-	576/79 ☉	50,—
2905	OSTROPA-Block auf R-Brief mit ESST KÖNIGSBERG / OSTROPA 23.6.35 nach Frankfurt mit Ankunftsstempel, bis auf die für diese Ausgabe übliche Gummibräunung tadellos erhalten, der Umschlag am unteren Rand gering bestoßen, Mi. 1.500.-	Bl.3 FDC	220,—
2906P	OSTROPA-Block mit Ersttagssonderstempel "KÖNIGSBERG 23.6.35", im äußersten Rand kleines braunes Fleckchen, sonst tadellos, Fotoattest Schlegel D. BPP, Mi. 1.100.-	Bl.3 ☉	200,—
2907	OSTROPA-Block mit Ersttagssonderstempel KÖNIGSBERG 23.6.35, tadellos, tiefst gepr. Schlegel BPP, Mi. 1.100.-	Bl.3 ☉	250,—
2908FP	Ostropa-Block, schöner, gleichmäßig heller Block mit Ostropa-Sonderstempel, kleiner Ausbruch am "S" des Wasserzeichens "OSTROPA", Mi. 1.100.-	Bl.3 ☉	120,—
2909	Blockausgabe "Ostropa 1935" auf überfrankierter R-Drucksache per Luftpost entwertet mit Sonderstempel der Ausstellung vom 28.6.35. um 3 Pfg überfrankiert, Fotoattest A. Schlegel BPP: "Mängel sind nicht erkennbar."	Bl.3 ☒	280,—
2910	6 bis 40 Pfg. 100 Jahre Eisenbahn, 4 Werte postfrisch, Mi. 130.-	580/83 **	40,—
2912P	3 Pfg - 40 Pfg Volkstrachten komplett in postfrischen Viererblocks, 4 Pfg und 5 Pfg aus der rechten oberen - sonst aus der linken oberen Bogenecke, Mi. 720.-+	588/97 **	200,—
2913P	3 Pfg - 40 Pfg Volkstrachten, Paare, teils mit Bogenrand, 10 Werte komplett, tadellos postfrisch, unsigniert, Mi. 360.-	588/97(2) **	80,—
2915P	3 - 40 Pfg Olympische Spiele, 8 Werte komplett, tadellos postfrisch, unsigniert, Mi. 140.-	609/16 **	35,—
2920	Blockausgabe "Olympische Spiele 1936", Blockpaar, tadellos postfrisch, Mi. 300.-	Bl.5/6 **	60,—
2921	Blockausgabe Olympische Spiele, Blockpaar komplett, tadellos postfrisch, Mi. 280.-	Bl.5/6 **	60,—
2922	Blockausgabe "Olympiade 1936", Blockpaar, tadellos gestempelt mit Berliner Sonderstempeln, Mi. 180.-	Bl.5/6 ☉	50,—
2923	Blockausgabe Olympische Spiele, Blockpaar komplett, mit Sonderstempel "BERLIN DEUTSCHLANDHALLE 1.8.36", Mi. 180.-	Bl.5/6 ☉	45,—
2924	Olympia-Blockpaar, dickes Papier, postfrisch, Mi. 600.-	Bl.5/6z **	120,—
2925	3 Pfg - 40 Pfg Winterhilfswerk komplett in postfrischen Viererblocks, alles Rand und Eckrandstücke, Rand teils angetrennt, Mi. 320.-	634/42(4) **	80,—
2926P	3 Mark Flugpost, senkrechte Gummiriffelung, postfrischer Viererblock vom linken Bogenrand, Mi. 800.-+	639x(4) **	200,—
2927P	25 Pfg "Winterhilfswerk: Moderne Bauten", senkrechte Gummiriffelung, tadellos postfrisch, gepr. Schlegel A. BPP, Mi. 260.-	641x **	75,—
2929	Blockausgaben "Hitler", alle vier verschiedenen Ausgaben, je gestempelt mit Sonderstempel - bei Block 11 Ersttag!, Mi. 200.-	Bl.7/9,11 ☉	50,—
2930	Briefmarkenausstellung-Block, postfrisch, geprüft Schlegel D. BPP, Mi. 220.-	Bl.8 **	60,—
2931	Kulturspende-Block tadellos postfrisch, tiefst gepr. Schlegel D. BPP, Mi. 320.-	Bl.9 **	60,—
2933	Blockausgabe "Das Braune Band" tadellos postfrisch, tiefst gepr. Schlegel BPP, Mi. 180.-	Bl.10 **	40,—
2934	42 + 105 Pfg Braunes Band, je mit Zusatzfrankatur 3 Pfg Turnfest und 10 Pfg Flugpost Steinadler auf 3 portogerechten R-Briefen mit verschiedenen Sonderstempeln "MÜNCHEN-RIEM" (24./30. und 31.7.) nach Aussig, CSR, tadellose Erhaltung	671(3) ☒	50,—
2935P	42 + 108 Pfg. Braunes Band, senkrechte Gummiriffelung, postfrisch, sign. Schlegel D. BPP, Mi. 280.-	671x **	100,—
2938	6 Pfg Reichsparteitag mit waagerechter Gummiriffelung, tadellos postfrisch, gepr. Schlegel BPP, Mi. 190.-	672y **	60,—
2939P	Reichsparteitag 6+19 Pfg. waagerechte Gummiriffelung, gestempelt, tadellos, Fotobefund Schlegel D. BPP, Mi. 200.-	672y ☉	60,—
2941	12 Pfg. Volksabstimmung in Sudetenland mit Ersttagsstempel "AUE 2.12.38" auf Ortsbrief, Marke kleine Zahnfehler, der Satz notiert im M. mit 1.000.- kursiv	685FDC ☒	80,—
2943	6-25 Pf Nürburgring-Rennen komplett tadellos postfrisch, Mi. 280.-	695/97 **	60,—
2945	25 Pfg Deutsches Derby, postfrischer Viererblock aus der rechten unteren Bogenecke mit Plattennummer "1", im Seitenrand Falzreste, Mi. 320.-++	698 **	100,—
2946	42 Pfg Braunes Band, postfrischer Viererblock aus der linken oberen Bogenecke, Seitenrand angetrennt, Oberrand mit Falzresten, Mi. 320.-+	699 **	80,—
2948P	3 Pfennig-2 Mark Danzig Abschied, Pfennigwerte einheitlich vom rechten Bogenrand, dabei 50 Pfennig mit HAN, 1 Mark vom Oberrand, 2 Mark vom Unterrand, postfrisch	716/29 **	100,—
2949	3 Pfg. bis 2 RM, Danzig Abschied, 14 Werte postfrisch, Mi. 220.-	716/29 **	60,—
2950	2 Mark Danzig-Wiedereingliederung, Papier y, ungebrauchtes Unterrandstück mit spiegelverkehrter Aufdruck-Plattennummer "10" und spiegelverkehrtem roten Druckereizeichen "EISEN-K 1", Fotobefund Dr. Oechsner BPP "einwandfrei", im Michel mit -.- bewertet.	729y Pl.-Nr. *	70,—
2951	2 RM auf 2 G aus der rechten unteren Bogenecke mit Plattennummer "2" (in Spiegelschrift), postfrisch geprüft Schlegel D. BPP, Mi. -.-	729yPl.-Nr. **	70,—
2953	42 Pfg Braunes Band, postfrischer 4er-Block aus der linken oberen Bogenecke, im Oberrand Falzreste, Michelwert 480.-	747 **	120,—
2954	Braunes Band 1940, waager. Paar, tadellos, postfrisch, Mi. 240.-	747 **	50,—

2955	3 Pfg - 40 Pfg Winterhilfswerk, komplett in postfrischen Viererblocks, einheitlich aus der linken oberen Bogenecke, bei 3 Pfg Oberrand angetrennt, Mi. 160.-+ . . . . .	751/59 **	40,—
2957P	6 - 24 Pfg Kameradschaftsblock, 6 Werte komplett als FDCs auf zwei zuadressierten Umschlägen der Versandstelle aus Berlin, tadellos, Mi. 600.- . . . . .	773/78 ☒	120,—
2958	6 Pfg. bis 24 Pfg. Kameradschaftsblock je mit Ersttag-Stempel BERLIN SW 68 vfs 19.5.41 auf 2 Pracht-FDC, Mi. 600.- kursiv . . . . .	773/78FDC ☒	120,—
2959	1 Pfg bis 5 Mark Hitler (Markwerte in A-Zählung) auf zehn Briefumschlägen mit Erstagstempel "BERLIN SW 68 vfs 1.8.41" bzw. "BERLIN SW 68 vfs 20.3.42", tadellos Fotoattest Schlegel BPP, Mi. 800.- . . . . .	781/02A ☒	200,—
2960	1-80 Pfg Hitler auf sechs postkartengroßen Blankoblättern, jede Marke einzeln erstagsgestempelt Berlin vfs (= Versandstelle für Sammlermarken) 01.8.41, schöne FDC-Garnitur, Mi. 400.- . . . . .	781/98 FDC ☒	90,—
2961	Fünf örtlich hergestellte Ausweise für den "Dauerbezug von Sonderwertzeichen", davon vier mit jeweils 2x 50 Pfg Hitler als Ausweisgebühr, 1x frei "Alter Bezieher", bemerkenswert 2 Ausweise "Bremen 1" für unterschiedliche Personen, die jedoch zuletzt am 13.1.45 am selben Ausgabeschalter Schlange standen. . . . .	796 ☒	90,—
2965	Wiener Postkongress 1942, Geschenkeft des Reichspostministers (21 x 14,8 cm) mit eingeklebten Sondermarken und Sonderanzsachen sowie Sonderstempel, geprägter Büttentafeldeckel mit roter Kordel, innen geringe Spuren, sehr selten - 820-825, P 294-295. . . . .	820/825,P ☒	120,—
2969	5 + 10 Pfg Arbeitsdienst, Abart "ungezähnt", Viererblock vom Unterrand, postfrisch mit diversen Bügen und Haftstellen, gepr. Ludin BPP, Mi. 800.- . . . . .	851U(4) **	100,—
2971FP	3 Pfg. Wehrmacht, senkrechte Gummiriffelung, postfrisch, signiert Schlegel A. BPP, Mi. 280.- . . . . .	873x **	60,—
2973	24 Pfg Kameradschaftsblock, Plattenfehler I - VI, tadellos postfrisch, gepr. Schlegel BPP bzw. Peschl, Mi. 490.- . . . . .	893I - VI **	100,—
2976P	<b>12 Pfg Volkssturm, mit frühester bekannter Abstempelung "LORCH (Württ) 3.2.45" auf unadressiertem Vordruck-Faltbrief "C 0082" (rücks. Karte von Deutschland, unterteilt nach Postleitzahlengebieten). Ein offizielles Erstagdatum ist zu dieser Marke nicht bekannt, die geplante Herausgabe wurde vom Reichspostministerium im Amtsblatt 10/1945 am 30.01.1945 angekündigt und vermutlich bezog ein Großkunde in Lorch dieses Postwertzeichen direkt von der Reichsdruckerei aus Wien. Fotoattest H.D. Schlegel BPP (08/2019) "Die Qualität ist einwandfrei, Zahnschmelzen durch Gummierung leicht bräunlich."</b> . . . . .	908FD ☒	500,—

**Deutsches Reich Dienstmarken**

2980	2 Pf Zählendienstmarke für Baden tadellos gestempelt, Mi. 100.- . . . . .	9 ☉	20,—
2981	2 Pfg bis 25 Pfg "Frei durch Ablösung Nr. 16", kompletter Satz mit sechs Werten, gestempelt, tadellos, Mi. 190.- . . . . .	9/14 ☉	50,—
2982	3 Pfg bis 25 Pfg Zählendienstmarken, je vom Bogenrand, fünf Werte, tadellos postfrisch, Fotoattest Jäschke-Lantelme BPP, Mi. 3798.- . . . . .	10/14 **	100,—
2984	1½ Mk. Abschied Bayern, kpl. Bogen postfrisch (mittig gefaltet) mit Plattenfehler I auf Feld 18 und 43, Nr.II Feld 41, Mi ca. 360.- . . . . .	47I,II **	80,—
2985P	5 bis 50 Pf. ungezähnt komplett tadellos postfrisch, gepr. Klinkhammer BPP, Mi. 1.350.- . . . . .	52/56U **	240,—
2986P	5 - 50 Pfg. ungezähnt, ungebraucht, doppelt geprüft Klinkhammer BPP, Mi. 450.- . . . . .	52/56U *	80,—
2987P	5 Pfg. - 1 M. ungezähnt, postfrisch, doppelt geprüft Klinkhammer BPP mit Fotoattest, Mi. 1.400.- . . . . .	57/64U **	260,—
2988	20 Pfg Württemberg mit Aufdruck "Deutsches Reich", Wasserzeichen Ringe, gestempelt, tadellose Bedarfserhaltung, gepr. Infla, Düntsch BPP, Mi. 400.- . . . . .	60Y ☉	120,—
2989P	10 Pfg orange, gestempelt "Breslau * 1u 1922 1-2N", tadellose Erhaltung, für eine Rollenmarke sehr gut gezähnt, Fotoattest Tworek BPP (2016): "echt und einwandfrei.", Mi. 600.- . . . . .	65 ☉	150,—
2990	50 Mark Wertziffer, senkrecht Paar mit unten anhängendem vierseitig gezähntem Leerfeld in Markengröße, tadellos postfrisch, Fotobefund Weinbuch BPP (2018): "echt und einwandfrei", Mi. nicht gelistet. . . . .	73L **	45,—
2992	100 Mio. M. Schlangenaufdruck auf Briefstück, tadellos gestempelt 14.11.23, gepr. Infla, Mi. 200.- . . . . .	82 △	45,—
2993P	100 Mio. mit Korbdeckelsprung, gestempelt, gepr. Peschl/Infla gepr., Mi. 800.- . . . . .	82HT ☉	100,—
2994	200 Millionen mit Schlangenaufdruck "Dienstmarke", tadellos gestempelt, gepr. Düntsch, Infla, Mi. 200.- . . . . .	83 ☉	50,—
2995FP	200 Mill. Mark "Schlangenaufdruck" in b-Farbe tadellos postfrisch, tiefst gepr. Infla, Mi. 200.- . . . . .	83b **	50,—
2996	2 Mrd. gest. BERLIN, gepr. Infla/Peschl BPP, Fotobefund Tworek BPP: "echt und einwandfrei", Mi. 150.- . . . . .	84 ☉	40,—
2997P	2 Mrd. Korbdeckelmuster, Sprung in Rosette, gestempelt, leichte Zahnmängel s. Foto, gepr. Peschl/Infla, Fotobefund Dr. Oechsner BPP, Mi. 750.- . . . . .	84HT ☉	70,—
2999	5 Mrd., 4er-Block, rechte untere Marke mit Korbdeckelsprung, gestempelt "FRANKFURT", gepr. Bechtold BPP/Infla, Mi. 930.- . . . . .	85(4)HT ☉	120,—
3000	5 Milliarden Schlangenaufdruck, senkrechter Viererstreifen und Einzelmarke, gestempelt, Bedarfserhaltung, gepr. Oechsner BPP, Mi. 550.- . . . . .	85(5) ☉	50,—
3001P	5 Mrd. M. Korbdeckelmuster, Sprung in Rosette, gestempelt, Fotobefund Weinbuch: "echt und einwandfrei", Mi. 600.- . . . . .	85HT ☉	120,—
3003P	20 Milliarden Mark, Plattenfehler "Sprung in Rosette", zeitgerecht gestempelt, gepr. Infla und Bechtold BPP, Mi. 800.- . . . . .	87HT ☉	80,—
3004P	50 Mrd. mit Korbdeckelsprung, gestempelt, gepr. Tworek BPP/Infla, Mi. 1.000.- . . . . .	88HT ☉	140,—
3006	800 Tausend auf 30 Pfg, Wasserzeichen Y, tadellos gestempelt, gepr. Infla, Kowollik BPP, Mi. 400.- . . . . .	95Y ☉	120,—
3007	3 Pfg bis 60 Pfg Strohhutmuster, 18 Werte, postfrisch, Mi. 280.- . . . . .	114/31 **	70,—
3008FP	3-60 Pf und Ergänzungswerte Strohhutmuster tadellos postfrisch überkomplett mit 116a+b (b gepr. Schlegel BPP), 119X+Y, 123X+Y, Mi. 515.- . . . . .	114/31a,b,X,Y **	100,—
3009FP	20 Pfg Strohhut, Wz. liegend, mit Sonderstempel "FREIBURG (BREISGAU)" dekorativ entwertet, gut gezähnt, diagonaler Bug, seltene Marke, gepr. Schlegel BPP, Mi. 600.- . . . . .	126Y ☉	100,—
3010	6 Pfg Dienstmarke, waagerechte Gummiriffelung, tadellos postfrisch, gepr. Peschl BPP, Mi. 220.- . . . . .	135y **	45,—
3012P	24 Pfg mit waagerechter Gummiriffelung, postfrisch, geprüft Schlegel D. BPP, Mi. 350.- . . . . .	163y **	70,—

**Kontrollaufdrucke Rostock**

3041	50 Mio. M. Korbdeckel durchstochen mit violettem Handstempelaufdruck "Dienstmarke", senkrechter 6er-Block mit linkem Rand und Strich-Stempelentwertung, die beiden mittleren Marken mit Bugspur, sonst einwandfrei mit gutem Durchstich, geprüft Infla Berlin und Peschl - als Einheit nicht häufig! Mi. 360.- . . . . .	32BI(6) ☉	50,—
------	--	-----------	------

**Deutsches Reich Markenheftchenbogen**

3053	60 Pfg Germania, postfrischer Markenheftchenbogen (wenige angetrennte Stellen hinterlegt, 1 6er-Block im Unterrand ergänzt), nach 5. 11. und 15. Spalte senkrecht gefaltet, Mi. 1.000.- . . . . .	MHB6.1.1 **/*	150,—
3054	40 + 60 Pfg Germania, kompletter Markenheftchenbogen, postfrisch (mehrfach senkr. gefaltet, teils etwas angetrennt, linker Rand beschädigt), Mi. 1.300.- . . . . .	MHB7.1.1 **	225,—
3055	Hindenburg 1937/39, 4+12 Pf., Markenheftchenbogen komplett, teils minimale Anhaftungen, sonst postfrisch, waager. mittig gefaltet (5 Marken Bugspur), Mi. 550.- . . . . .	MHB42 **/*	80,—
3056	Hindenburg 1939, 3+8+12 Pfg Markenheftchenbogen komplett postfrisch, senkrecht mittig gefaltet mit leichter Antrennung, 2 Marken Alterungsspuren, 1 Zwischensteg Haftstelle, Mi. 500.- . . . . .	MHB52 **	80,—
3057	Stände 1934, 5+6 Pf. Markenheftchenbogen komplett postfrisch, waager. mittig gefaltet, im Rand minimale Antrennungen, Mi. 1.500.- . . . . .	MHB53 **	280,—
3058	Trachten 1935, beide Markenheftchenbogen, ungefaltet komplett postfrisch, je kleine Falzreste auf Rand, Mi. 2.100.- . . . . .	MHB55/56 **	380,—
3059	Hitler 1941, 4+8+6 Pf., Markenheftchenbogen mit HAN 20144.41 2 Br komplett postfrisch (übliche leichte Kalanderbüge), Mi. 800.- . . . . .	MHB70HAN1.2 **	160,—
3060	Hitler 1941, 4+6+8 Pf. Markenheftchenbogen mit HAN 20144.41 2 Br, postfrisch (senkr. gefaltet nach Reihe 1, dort minimal im Rand angetrennt), Mi. 800.- . . . . .	MHB71HAN1.2 **	180,—
3061	Hitler 1941, 4+6+8 Pfg Markenheftchenbogen mit HAN 20144.41 1 Kö, postfrisch (senkr. gefaltet nach Reihe 9, Kalanderbüge, im Rand geringfügig angetrennt), Mi. 850.- . . . . .	MHB71HAN2.1 **	180,—

EINZELLOSE

**Deutsches Reich Markenheftchen**

3062FP	Germania 1916/17, komplettes Markenheftchen mit den Heftchenblättern 11aA0 (3 x), 12aaA0 und 13aA HAN 2.1 je mit durchgezähntem Heftchenblattrand, postfrisch, sehr selten, Fotoattest Dieter Weinbuch BPP (2020): "Die Marken des Prüfstücks befinden sich bis auf kleine lagerungsbedingte Verfärbungen in sehr guter Qualität. Gering verkürzte Zahnreihen sind für Marken aus Markenheftchen typisch (sogenannte Heftchenzählung). Kleine vorhandene Heftklammerspuren auf der Deckelseite sind üblich. Vollständig erhaltene postfrische Markenheftchen von dieser Ausgabe sind selten und mir bisher nur in einem weiteren Exemplar bekannt.", Mi. 7.500.-	MH7.2A **	1500,—
3063	Germania 1920, Markenheftchen, postfrisch (HBl. 26 leichte Anhaftung), Mi. 300.-	MH13A **	50,—
3064	1921, Germania und Ziffern, ONr. 1, komplettes Markenheftchen, Heftchenblätter teils an Zwischenblätter bzw. 3. Deckelseite haftend, Mi. 900.-	MH15 *	80,—
3065	Germania 1921, Markenheftchen ONr. 1, komplett mit durchgezähnten Rändern, postfrisch (Deckel kleiner schwacher Eckbug), Mi. 900.-	MH15.1A2 **	140,—
3066	Markenheftchen 37.4 tadellos postfrisch und original geklammert, Mi. 350.-	MH 37.4 **	70,—
3067	Hindenburg 1939, Ordnungsnummer 10, postfrisch, Mi. 250.-	MH 38.2 **	60,—
3068	1933, Wohlfahrtsmarken, Markenheftchen 34.4, tadellos postfrisch und original geklammert, Mi. 900.-	MH34.4 **	180,—
3072	Adolf Hitler (1941), 2. Deckelseite "Radiergummi", Markenheftchen postfrisch, Mi. 130.-	MH 48.1 **	40,—

**Deutsches Reich Markenheftchenblätter**

3078P	Germania 1912, X+5 Pf. Heftchenblatt mit durchgezähntem Rand mit durchgehender Strichleiste auf Briefstück, jede Marke klar gestempelt TILSIT 18.11.1914, Fotoattest Dr. Oechsner BPP: "echt in einwandfreier Qualität mit der für Heftchenblätter üblichen Zählung", Heftchenblatt in sehr guter Qualität, Mi. 2.800.- ++ erheblicher Aufschlag für den anhängenden Rand !	H.-Bl.7aA1.1 ☒	500,—
3079P	5 Pfg Germania, Heftchenblatt mit 4 Andreaskreuzen auf Ortsbrief Berlin "NEUES PALAIS 14.9.17" (kleine Öffnungsmängel), selten, Mi. 5.600.-	HBl.7 ☒	400,—
3080P	Germania 1917/18, 5+10 Pfg Heftchenblatt, Rand nicht durchgezähnt mit Strichleisten grün und rot mit HAN 4215.17 auf Briefstück CHARLOTTEBURG 19.10.22, Michel gestempelt -.-, für ** 2.250.-, dazu noch Aufschlag für den anhängenden Rand ! (alter Ausruf 500)	H.-Bl.18aaBHA N △	400,—
3081	Germania 1918/19, 15+10 Pf. Heftchenblatt, durchgezählter Rand unbedruckt, postfrisch, Mi. 700.-	H.-Bl.19aaA0 **	150,—
3082	Germania 1918/19, 7½+5 Pf. Heftchenblatt mit unbedrucktem durchgezähntem Rand portorichtig auf Brief (gefaltet) von WÜSTEGIERSDORF (SCHLES.) 23.6.20 nach Muskau, Mi. für ohne Rand 1.500.-	H.-Bl.20abA ☒	300,—
3090	Flugpost 1930, Heftchenblatt 20 Pfg. postfrisch, unten Heftchenzählung, zwei Marken mit Druckspuren, Mi. 500.-	H.-Bl.49B **	60,—
3091	Flugpost 1931, 20 Pfg Heftchenblatt postfrisch (zwischen Feld 7 und 8 etwas angetrennt), Mi. 500.-	H.-Bl.49B1 **	70,—
3092	Hindenburgspende 1927, Heftchenblatt (ohne Rand) auf Auslands-R-Brief-Vorderseite (gefaltet) von BERLIN 26.10.27 nach Rotterdam (Mi. 500.- für kompletten Brief).	H.-Bl.56 ☒	70,—
3093	Hindenburgspende 1927, Heftchenblatt mit nicht durchgezähntem Heftchenblattrand, ein Wert zu 15 Pfg Haftstelle sonst postfrisch, Mi. 150.-	H.-Bl.56B *	30,—
3094	Hindenburg 1933, 3 verschiedene Heftchenblätter komplett, postfrisch, Mi. 600.-	H.-Bl.76/78 B **	120,—

**Deutsches Reich Rollenmarken**

3097	50 MK. Arbeiter, kpl. postfrisch Rolle zu 500 Marken, originalverpackt	245R **	80,—
------	--	---------	------

**Deutsches Reich Zusammendrucke**

3098	X + 5 Pfg Germania, waagerechter Zusammendruck auf Ortsbrief aus BERLIN 12.12.12, Umschlag mit Spuren und Marke rechts etwas geschürft, siehe auch Foto, 700.-	W1.1 ☒	70,—
3099	X + X + 5 Pfg. Germania-Zusammendruck mit Heftchenschnitt rechts, ungebrauchtes Prachtstück, linkes Leerfeld mit leichter Beschriftung, Mi. 330.-	W1.2 *	50,—
3101P	7 1/2 Pfg Germania orange und 15 Pfg Germania gelbbraun im senkr. Zusammendruck, tadellos postfrisch, unsigniert, Fotobefund Oechsner BPP (2013): "in einwandfreier Qualität mit für diese Ausgabe normalen Zähnung.", Mi. 500.-	S7aa **	120,—
3102	7 1/2 +15 Pf. Germania 1916/17, gestempelt RUDOLSTADT 22.2.17, Fotobefund Dr. Oechsner BPP: "echt und einwandfrei", Mi. 300.-	S7aa ☉	70,—
3104	7 1/2 Pfg Germania orange und 15 Pfg Germania gelbbraun als waagerechter Zusammendruck, tadellos ungebraucht, Fotobefund Dr. Oechsner BPP (2013): "echt und einwandfrei.", Mi. 480.-	W10aa *	100,—
3106	7 1/2 Pfg +15 Pf. Germania, waagerecht, postfrisch (leichter Kalendarbug), Mi. 380.-	W11ba **	70,—
3107	7 1/2 + 15 Pfg Germania mit Zusatzfrankatur 2 1/2 Pfg als portogerechte Frankatur auf Brief der 2. Gewichtsstufe von Breslau 19.6.18 nach Berlin, Brief etwas fleckig und zweiseitig geöffnet, Mi. 500.-	W11ba,98 ☒	70,—
3108	15+5 Pf. Germania, senkr. im Paar als 4er-Block (rechts oben kl. Eckbug) mit 5 Pfg Zusatzfrankatur (durch diese Brief gefaltet), portorichtig auf R-Brief von RIEMSLÖH 21.12.18 nach Hilter, gepr. Infla, Mi. 660.-	S6aa(2) ☒	100,—
3109	15+5 Pf. mit 5+10 Pf. Germania portorichtig auf R-Brief von GROITZSCH 26.1.18 nach Borna, Mi. 825.-	W9aa,7II ☒	180,—
3110	15 Pf/10 Pf Flugpost, waag. Zusammendruck tadellos postfrisch, Mi. 200.-	W22 **	45,—
3112	15+10 Pf., Germania, waager. Zusammendruck, gestempelt, gepr. Infla, Mi. 250.-	W13aa ☉	60,—
3115	Hindenburg mit Waffel-WZ., kpl. Zsdr.-Garnitur mit sauberen Falzresten, Mi. für * = 490.-	KZ 17/W46 *	70,—
3116	Ziffern und Germania. 30 +Z +40 Pfg, Kehrdruck mit Zwischensteg im Paar als 4er-Block mit L + 30 + 10 Pfg waagerecht (Leerfeld mit Teil-HAN 148.21) und 30 + 10 Pfg senkrecht auf Brief von "RONNENBERG 11.6.22" nach München, 20 Pfg überfrankiert, gepr. Infla.	KZ8.1.1,2.1 ☒	250,—
3117	40+30+40+30+40+30 Pf. Germania und Ziffern mit 30+10+30+10+30+10 Pf. (S16 + S18) und 30+40+30+40+30+40 Pf. (S20+S22)Germania, je senkr. 6er-Streifen auf überfrankiertem Orts-R-Brief (gefaltet) von CHEMNITZ 30.9.22, gepr. Infla, Mi. 1.480.-+ schon für die losen Marken!	S28,30 ☒	350,—
3118	10 Pfg Ziffern + 30 Pfg Ziffern + 10 Pfg Ziffern als senkrechter Zusammendruck in MiF mit 10 Pfg Ziffern (3), 80 Pfg Schmied (4), KZ1 (4), KZ 3.1 (2) und Heftchenblatt 31 ohne Rand als portogerechte Frankatur auf Einschreibebrief mit Entwertung "HANNOVER 26.9.22" und die rückseitig verklebten Werte mit Entwertung durch Bahnpoststempel "HANNOVER-LEIPZIG 27.9.22", gute Bedarfserhaltung, Brief mit Mitteleitung (ohne Marken zu treffen), Fotoattest Tworek BPP (2016), Mi. 2.200.- - seltener Beleg!	S32u. a. ☒	400,—
3120	RL+X+X+X+20 Pf. Flug 1930/31 rückseitig auf GA-Karte 8 Pf. (P193), FLIEGERLAGER WASSERKUPPE RHÖN-SEGELFLUG 25.7.32 mit Segelflug- und Luftpost-Bestätigungsstempel. nach Berlin, Mi. 500.-	RL15.2 ☒	100,—
3121	20 Pfg. + X Flugpost-Zusammendruck mit portogerechter Zusatzfrankatur auf Brief aus BOCKHORN 18.5.31 nach Rüstringen, minimale Patina und unten etwas verkürzt, sonst feiner Brief mit seltener Frankatur, Mi. 1.200.-	S35 ☒	180,—
3124	X+20, X+X+20 und 15+10 Pfg, Flug 1931, gestempelt HAGEN 7.10.32, bzw. 2 Briefstücke BERLIN SÜDENDE 29.1.32, Mi. 320.-	W21.1/2,2 ☉/△	70,—
3125	X+X+20+20 Pf. Flug 1930/31 und senkr. Paar 20 Pfg Flug rückseitig auf Zeppelin-GA-Karte 8 Pf. Präsidenten (P 191) und Zusatzfrankatur 2mal 8 Pf. Präsidenten, Ostseejahr-Rundfahrt 1931 Auflieferung FRIEDRICHSHAFEN 12.5.31, Sieger Nr. 168 Aa, Mi. 300.- schon auf normalem Brief	W21.2 ☒	70,—
3126	Flugpost 1930/31. X + X + X + 20 Pfg, 2 Paare mit 10 Pfg Präsidenten (Nr. 413) und 4 Pfg Hindenburg (Nr. 467) portorichtig auf R-Brief der 2. Gewichtsstufe von "FÜSSEN 4.6.34" nach Stuttgart, Mi. 600.-	W21.3(2) ☒	140,—
3127	X+15 Pf., Kant 1927, waager. Zusammendruck mit Rand, postfrisch, Mi. 250.-	W23 **	50,—
3129	X + 15 Pf. Kant 1927 auf Briefstück, MÜNSTER 3.2.28, Fotobefund Dr.Oechsner BPP: "einwandfrei", Mi. 300.-	W23 △	50,—

EINZELLOSE



3130	X+15 Pf. Kant, mit Rand als Einzelfrankatur portorichtig auf Brief (gefaltet) von KÖLN 15.3.30 nach Bonn, Mi. 600.-	W23 ☒	130,—
3131	X+15 Pf. Kant, Paar mit Hindenburgspende 8+X und 8+15 Pf. senkr. als 4er-Block auf Brief (gefaltet) von BERLIN 30.7.28 nach Markrants-tädt, Mi. 540.-	W23(2),S36/7 ☒	130,—
3133P	15/10 Pf. Flugpost, waag. Zusammendruck tadellos postfrisch, Mi. 200.-	W22 **	60,—
3135	15+10 Pf. Flug 1931 portorichtig auf Luftpostbrief von LEIPZIG 18.9.31 nach Innsbruck, Mi. 240.-	W22 ☒	50,—
3136P	RL+X+10 Pfg Nothilfe 1926, aus offiziell nicht verkauftem und nur in wenigen Exemplaren in den Handel gekommenem Markenheftchen-bogen, gestempelt ASSEL 24.6.27, Fotoattest Dr.Oechsner BPP: "echt und einwandfrei", schon der "normale" W24.1. wertet 300.-	(W24.1) ☉	180,—
3138	X + 10 Pfg Zusammendruck mit linker Randleiste, tadellos postfrisch, gepr. Schlegel BPP	W24.1 **	40,—
3142	Hindenburgspende 1927, 3 Zusammendrucke komplett postfrisch (S 36 zusätzlich im Paar mit S37), Mi. 480.-	S36/W25 **	100,—
3143	Hindenburgspende 1927, 3 Zusammendrucke komplett, je sauber gestempelt, Mi. 440.-	S36/W25 ☉	100,—
3144	8+X Hindenburgspende 1927 senkr. mit 3 Pfg Berühmte Deutsche und 5 Pfg Steinadler (Nr. 378 u.386) auf Brief (1 Pfg überfrankiert) von GLATZ 7.10.27 nach Gelsenkirchen, Mi. 300.-	S37 ☒	70,—
3145	8+X und 8+15 Hindenburgspende, je senkrecht als 4er-Block auf Brief von BAD GODESBERG 16.3.28 nach Wien (1 Pf. überfrankiert), Mi. 300.-	S37,36 ☒	70,—
3149	Reichspräsidenten 1932, 18 Zusammendrucke komplett, postfrisch, Mi. 1.420.-	K9/W29 **	300,—
3150	Reichspräsidenten 1932, 18 Zusammendrucke komplett gestempelt, teils auf Briefstücken, Mi. 1.300.-	K9/W29 ☉/△	250,—
3152	8 Pfg Nothilfe + X, senkrechter Zusammendruck in Einheit mit S50 auf fast portogerechtem Brief aus BOMST 7.12.28, Randspuren, Marken sehr gut gezähnt, auf Brief recht selten! Mi. 900.-	S54,S50 ☒	170,—
3153P	8+A1., Nothilfe 1928, senkrechter Zusammendruck postfrisch, sign. Bartels, Mi. 400.-	S58 **	90,—
3154	8 Pfg Nothilfe + "Benutze eine Woche Wohlfahrtsmarken" im Viererblock mit weiterem ZD 8 Pfg Nothilfe + 15 Pfg Nothilfe, tadellos gestempelt, Mi. 418.-	S62,S50 ☉	80,—
3155	A1.1 + 15, Nothilfe, waagerechter Zusammendruck, ungebraucht, Mi. 210.-	W32 *	45,—
3156	A2 + 15, Nothilfe, waagerechter Zusammendruck, ungebraucht, Mi. 210.-	W33 *	45,—
3157	8 + Z+ Z + 15 Pfg Nothilfe 1929, postfrisch, Mi. 250.-	KZ15 **	45,—
3158	8 Pfg Nothilfe + Z + Z + 15 Pfg Nothilfe sowie anhängend S72 und S68 (2), tadellos postfrisch, dekorative Zusammendruck-Einheit, Mi. 600.-	KZ15(2) **	120,—
3161	A1.1 + 5 Pfg und A2 + 5 Pfg Nothilfe 1929, je waagerechter Zusammendruck, tadellos postfrisch, unsigniert, Luxus, Mi. 140.-	W34,W35 **	Gebot
3167	A1+15 Pf. Nothilfe 1930, mit H-Blatt-Rand und anhängender 8 Pf. auf Brief von FRANKFURT 12.12.30 nach Pirmasens, Mi. 300.-+	S84 ☒	70,—
3168	A1+15 Pf. und 8+15 Pf. Nothilfe 1930, als 4er-Block von der linken unteren Bogenecke mit 3 Pf. Berühmte Deutsche als Zusatzfrankatur auf GA-Karte Nothilfe 8 Pf. durch Eilboten von SPIEGELAU 19.5.31 nach Friedrichshafen, 1 Pf. überfrankiert	S84,76 GA	70,—
3169	15 + A1.3. + 15, Nothilfe, senkrechter Zusammendruck, ungebraucht, Mi. 300.-	S87 *	60,—
3170	12+Z+12 Pfg Fridericus Einzelfrankatur auf Luftpostbrief von BERLIN 11,8.34 nach Kowno/Litauen, da unterfrankiert zurück und nicht befördert, rückseitig gleicher Ank.-Stpl., Mi. 240.-+	WZ10 ☒	60,—
3171	12+Z+12 Pfg Fridericus mit 3 Pfg Reichspräsidenten auf Auslandsbrief (mehrfach gefaltet, rechts ca. 1cm beschnitten) von ESSEN 19.10.33 nach Istanbul, Mi. 240.-	WZ10,410 ☒	50,—
3172	12+Z+A4+12 Pfg Fridericus Einzelfrankatur portorichtig auf Brief der 2. Gewichtsstufe von VELGARD(PERSANTE) 17.10.34 nach Berlin, 1 Marke nachträglich mit Federzug entwertet, Landpostnebenstempel RABUHN, Mi. 280.-	WZ11 ☒	70,—
3175	8+X+8 Pfg Nothilfe 1931 im Rand-6er-Block mit Zusatzfrankatur 3 Pfg Reichspräsidenten fast portorichtig (1 Pfg überfrankiert) auf R-Brief (gefaltet) von SPIEGELAU 23.2.32 nach München, Mi. 1.100.-	S93 ☒	150,—
3176	A1.2 + 15 + A1.2 Nothilfe, senkrechter Zusammendruck, ungebraucht, Mi. 240.-	S97 *	45,—
3177	15+A1+15 Pf. Nothilfe 1931 mit 8 Pf. (Nr. 459) und 6+5 Pf. Reichspräsidenten (S 44) auf Übersee-R-Brief von BREMEN 2.6.32 nach Rio de Janeiro, trotz Unterfrankatur ohne Beanstandung befördert, hds.Leitvermerk "via Southampton D. Alcantara", leichte Gebrauchsspuren, Mi. 1.100.-	S99 ☒	200,—
3178	15+A1+15 Pf. und 15+8+15Pf., Nothilfe 1931, als 6er-Block mit anhängenden Zwischenstegen und Zusatzfrankatur 4 Pf. Reichspräsidenten (Nr. 454) auf Wertbrief über 100.- RM von BADEN-BADEN 20.4.32 nach Kirchzarten, leichte Gebrauchsspuren, Mi. 1.100.-+	S99,91 ☒	200,—
3179	8 Pfg. + Z + Z + 8 Pfg. Nothilfe 1931-Zusammendruck auf überfrankiertem Brief aus VAREL 9.2.32 nach Rüstringen, 1 Leerfeld oben mit Stockpunkt in der Zähnung, sonst einwandfrei, Mi. für lose Marken bereits 600.-	WZ5 ☒	120,—
3181	Hindenburg 1933, Wz. Waffeln, 12 Zusammendrucke komplett, gestempelt, Mi. 880.-	KZ17/W46 ☉	170,—
3182	1933, Fridericus, 6 Zusammendrucke Mi. K17/18, S102, S104, W45 und W10, postfrisch, Mi. 270.-		50,—
3184	1933, Hindenburg, 10 Zusammendrucke, dabei Mi. KZ17/19, S106, S108/9, S110/13, W46, je postfrisch, Mi. 623.-	S106,u.a. **	100,—
3187	Hindenburg, 12 Pfg + 8 Pfg und 12 Pfg + 8 Pfg + 12 Pfg, je senkrechter Zusammendruck, tadellos postfrisch, Mi. 170.-	S110/111 **	40,—
3188	1933, Hindenburg - Zusammendrucke S 110 bis S 113 gestempelt, 4 gestempelte Prachtstücke, Mi. 350.-	S110/13 ☉	60,—
3191	Wagner 1933, 15 Zusammendrucke kpl, postfrisch, Mi. 1.760.-	S114/W58 **	400,—
3192P	Wagner 1933 - Zusammendrucke gestempelt komplett (S 58 auf Briefstück), Pracht, Mi. 1.745.-	S114/W58 ☉	300,—
3193	8+12 Pf. Wagner 1933, Kehldruck mit X+4 Pf. Reichspräsidenten portorichtig auf Brief der 2. Gewichtsstufe (gefaltet) von BITTERFELD 25.5.34 nach Leipzig, Mi. 270.-	SK20,S38 ☒	60,—
3195	6+4 Pfg 4+6 Pfg 8+12 Pfg und 12+8 Pfg Wagner 1933, je im Paar als 4er-Block gestempelt bzw. auf Briefstück, Mi. 290.-	W47,49,55 ☉/△	60,—
3196	1934, Berufsstände KZ23/24 und S219 - S230 kpl. (14 Zusammendrucke), Mi. 512.-	S219/30 **	90,—
3198P	Hindenburg 1934, 20 Zusammendrucke komplett gestempelt, dabei S125 mit HAN, Mi. 690.- + 260.- für HAN	KZ20/W62 ☉	180,—
3199	1936, kpl. Zusammendruckserie aus Hindenburg-Markenheftchen/Bogen, tadellos postfrisch, Mi. 385.-	KZ22/W67 **	70,—
3200	6+A5+6 Pf. Hindenburg 1934, portorichtige Einzelfrankatur auf Brief (gefaltet) von GIEBEN 26.7.35 nach Kassel, Mi. 320.-	S126 ☒	70,—
3201	Hindenburg 1937/39, 29 Zusammendrucke komplett gestempelt, 3+Z+Z+6 Pf. und 6+Z+Z+6 Pf. je beide Typen (Nr. KZ 27.1/2 und 29.1/2), Mi. 570.-	KZ26/W70 ☉	120,—
3202	3+Z+Z+6 Pf., Hindenburg 1937/39, waagerechter Zusammendruck, braune StrL. Abstand 9 mm, Oberrandstück, gest., Mi. 200.-	KZ27.2 ☉	50,—
3205P	Stände 1934, 15 Zusammendrucke komplett, tadellos postfrisch, unsigniert, Mi. 540.-	K23/W101 **	120,—
3207	Olympiade 1936, 10 Zusammendrucke komplett, tadellos postfrisch, unsigniert, Mi. 204.-	SK27/W110 **	45,—
3209	WHW 1938 Ostmark, 15 Zusammendrucke komplett gestempelt, teils auf Briefstücken, Mi. 255.-	K33/W135 ☉	60,—

**Deutsches Reich Ganzsachen**

3210	1/3 Gr. kleiner Schild Ganzsachen-Ausschnitt aus S 1 mit Ekr. HALLE A/S. BAHNH. 11.9.72 als portogerechte Frankatur auf Drucksachen-Faltbrief nach Lessnitz, Drucksache unten mit kleiner Fehlstelle, sonst gute Gesamterhaltung, Fotobefund Sommer BPP, Mi. 500.-	GAA3 ☒	100,—
3211	1/2 Gr. Ganzsachenausschnitt aus P1, knapp geschnitten mit Ra2 TEUCHEN 6.6.(73) als portogerechte Frankatur auf Postkarte nach Görnitz in guter Gesamterhaltung	GAA8 ☒	120,—
3215	1938 - 1941, Hindenburg und Luftpost Postkarten mit 244 Fa+Fb und Aa + Ab und RP 25 tadellos postfrisch komplett, Mi. 753.-	P243/01-08-24 7 **	225,—
3217	DR Dienst-Ganzsachen 1.25 Mark und 75 Pf neben 75 Pf je tadellos postfrisch, Mi. 340.-	DPB2,3 **	100,—

**Deutsches Reich Privatganzsachen**

3222	3 - 30 Pfg Germania Privatganzsachen "Jubiläums-Couvert 1888-1913" zum Thronjubiläum, Serie mit 6 Umschlägen komplett, je als Ortsbrief von "GODESBERG 16.6.13" an dieselbe Adresse gelaufen, die hohen Wertstufen als R-Brief (teils mit Zusatzfrankatur), kleine Lagerspuren und 2 Umschläge rechts kleine Einrisse, seltene und in dieser Form sehr dekorative Serie.	☒	60,—
------	--	---	------

EINZELLESE

## Halbamtliche Flugmarken

3225	10 Pfg Germania Privat-GS-Umschlag der Firma "Schleicher & Schüll, Düren" für Warenmuster-Sendungen, gebraucht mit Stempel "DÜREN 8.12.02" nach Erfurt. . . . .	PU26 B29 ☒	50,—
------	---	------------	------

## FLUGPOST/ZEPPELINPOST

### Halbamtliche Flugmarken

3233	Flugpost Margareten Volksfest Leipzig, 50 Pfg Marke in beiden Farben, 2 gestempelte Kabinett-Stücke, 1x auf Briefstück, Mi. 230.- . . .	4a,b ☉/△	50,—
3234	50 Pf Margareten-Volksfest in b-Farbe tadellos postfrisch, Mi. 300.- . . . .	4b **	50,—
3235	25 Pfg Segelflugpost Herchenhain, waagerechtes Paar vom Oberrand mit Zusatzfrankatur auf entsprechendem Flugbrief von "GREBENHAIN 19.10.30" nach Halle, tadellos, rückseitig dekorative Siegelvignette "KA-BE Briefmarken-Album", Mi. 200.-+ . . . . .	20(2) ☒	50,—
3236	30 Pfg. DELA-Ballonmarke lebhaftrosarot, rot auf mattkobalt und schwarz auf hellultramarin je mit grünem Sonderstempel auf entsprechenden Sonderkarten aus BÜCKENWALDAU, Pracht, Mi. 1.110.- . . . .	21a-c ☒	200,—
3237	30 Pfg. Ballonfahrt der Luftschutzabteilung der Technischen Nothilfe Hamburg, schwarz auf hellultramarin, auf Luftschutzkarte, Mi. 350.- . . . .	21c ☒	80,—
3238	Ganzsachenkarte 25 Pfg Segelflugpost Herchenhain, befördert auf dem entsprechenden Flug durch Karl Görlich, frankiert mit 3 und 8 Pfg Reichspräsidenten, gestempelt "GREBENHAIN 19.10.30" nach Fulda, tadellos, im Mi. ohne Preis . . . . .	P ☒	50,—

### Deutsches Reich Luftpost

3239	1914, Erstflug Dresden - Leipzig, Ovalstempel "Flugpost Dresden-Leipzig Dresden 10.5.14 a" auf Flugpostkarte mit 5 Pfg Germania, rückseitig eingedruckter Wertstempel 25 Pfg, Karte etwas bügig . . . . .	☒	80,—
3240	1914, Flugpost Dresden-Leipzig, entsprechende Flugpost-Sonderkarte mit 5 Pfg Germania und Sonderstempel "Flugpost Dresden-Leipzig / Dresden 10.3.14" nach Leipzig, Marke in der Zähnung gering getönt, sonst gut erhalten . . . . .	☒	90,—
3248	Deutsches Reich 1937, Luftpost-Einschreiben-Drucksache, großformatiges, 47 g schweres Kuvert mit 3 RM Zeppelin, 5 Pfg Steinadler u. senkr. Paar 15 Pfg Steinadler von Berlin-Charlottenburg nach Buenos Aires Argentinien, Frankatur Zahnmängel. . . . .	☒	45,—

### Flugpost Rhein-Main

3259	DARMSTADT 23.6.12, Flugpostmarke 20 Pfg nebst 5 Pfg Germania auf offizieller Flugpostkarte, gerippter Karton, nach Karlsbad/Böhmen an einen Kurgast aus Essen, rücks. viel Text und datiert "Cöln 18.6.12", in Karlsbad unzustellbar und mit L1 "Ausruf erfolglos" weiter nach Essen/Ruhr, in blau angeschriebenes Nachporto "7" Pfg. . . . .	11DA22Ataw ☒	80,—
3265	30 Pfg. Rhein/Main, Einzelwert und senkrecht Paar auf Sonderkarte mit Sekula-Beschriftung No. 833 und 5 Pfg. Germania sowie Flugstempel "Darmstadt 23.6.12", etwas fleckig, sonst Pracht, Sieger 395.- . . . .	12aVi ☒	100,—
3266P	DARMSTADT 19.6.12, 1 M. Gelber Hund mit Plattenfehler Feld 24 "Farbpunkt oben rechts im O von LUFTPOST" nebst 5 Pfg Germania auf orangener Flugpostkarte mit Adressvordruck "Palais-Verwaltung Mainz", in allen Belangen tadellose Qualität. Die Auflage der 1 M. Gelber Hund mit diesem Plattenfehler beträgt nur 100 Stück! Die Katalogbewertung kann daher als unterbewertet erachtet werden! . . . . .	13ld ☒	300,—
3267	1 Mark Gelber Hund, zweimal auf orangener Flugpostkarte mit Sekula-Beschriftung No. 835 und 5 Pfg. Germania sowie Flugstempel "Darmstadt 18.6.12", Pracht, Sieger 620.- . . . .	13aVi ☒	140,—
3268	1 M Gelber Hund auf Karte von "DARMSTADT 19.6.12" nach Mainz, Mi. 280.- . . . .	IV ☒	70,—

### Deutsches Reich Segelflugpost

3274	1925, Segelflug Hausen a. d. Würm, 10 Pfg auf 200 Mark, Abart "kopstehender Aufdruck" auf Karte mit 5 Pfg Holztaube mit Entwertung vom 20.4.1925, tadellose Erhaltung, Mi. 375.- . . . .	14eK ☒	65,—
3276	1930, 1. Hessische Segelflugpost, 25 Pfg Adler über aufgehender Sonne (2) auf Brief mit 10 Pfg und 15 Pfg Steinadler mit Entwertung "Grebhain 19.10.1930", tadellose Erhaltung, Mi. 300.- . . . .	20(2) ☒	90,—

### Zeppelinpost nach Sieger

3286	1924, Südwestdeutschlandfahrt mit Abwurf Offenburg, Eckener Spendenkarte ohne Frankatur mit Bordstempel mit Fehldatum 11.OKT. sowie Stempel OFFENBURG 20.9. und Grußtext "Besten Gruss Albert, adressiert an sich selbst (Albert Lehmann) in Friedrichshafen, tadellose Erhaltung . . . . .	Si.211lb ☒	180,—
3287P	1929, Orientfahrt, Auflieferung Friedrichshafen mit Best.-Stempel Type II und Ankunftsstempel El Ramle, Ganzsachenkarte mit Zufrankatur, adressiert nach Elbing, Pracht . . . . .	Si.231Aa ☒	90,—
3288P	1929, 1. Schweizfahrt, Bordpost vom 26.9. mit Abwurf Zürich, Brief mit 25 Pfg. Reichspräsidenten, Pracht . . . . .	Si.35d ☒	110,—
3289	1929, 1. Schweizfahrt, Bordpost vom 26.9. mit Abwurf Lausanne, 15 Pfg. Ganzsachenkarte mit Zufrankatur Schweiz 20 C. Sondermarke mit übergelbem Bordstempel sowie rückseitigem Grußtext nach Osnabrück mit Flugpost-Best.-Stempel, Pracht, in dieser Kombination selten! . . . . .	Si.35g ☒	160,—
3290P	1929, 2. Schweizfahrt, Abwurf Interlaken mit Bordpoststempel vom 27.9, 10 C. Bild-Ganzsachenkarte mit Stempel INTERLAKEN 27.IX. nach Luzern, Pracht, selten! . . . . .	Si.36a ☒	350,—
3291	1929, Bayernfahrt mit Abwurf München, Fotokarte mit 3 Pfg. Freimarke und allen Stempeln, adressiert nach Koblenz, Pracht . . . . .	Si.38e ☒	50,—
3292P	1929, Hollandfahrt, Bordpost vom 13.10. mit Abwurf Amsterdam, Fotokarte mit 50 Pfg. Adler, Bordstempel vom 13.10. und rotem Ankunftsstempel 2, Pracht . . . . .	Si.41B ☒	70,—
3293	Schlesienfahrt, Bordpost mit Stempelirrtum 7.10. und Ak.-Stempel Breslau, Karte mit Einzelfrankatur 50 Pfg Adler mit Oberrand, Karte mit Spuren, aber nicht häufige Besonderheit! . . . . .	Si.43BI ☒	80,—
3294	1929, Fahrt nach Zürich-Dübendorf, Bordpost vom 2.11., 15 Pfg. Ganzsachenkarte mit Flugpost-Zufrankatur und schweizer Frankatur mit Stempel "ZÜRICH FLUGPLATZ 2.XI." für die Weiterbeförderung mit Luftpost nach Deutschland mit Ausfall-Stempel "Kein Fluganschluss I Weiterleitung per Bahn", Pracht, seltene Kombination! . . . . .	Si.45A ☒	130,—
3297	1930, Schweizfahrt, Bordpost vom 12.4. mit Abwurf Basel, Karte mit bunter Frankatur und vorderseitig allen Stempeln, adressiert nach Donaueschingen, Pracht. . . . .	Si.51C ☒	50,—
3298P	1930, Südamerikafahrt, Rundflugkarte frankiert mit 2 Reichsmark und 4 Reichsmark Südamerikafahrt, Bordpost vom 19.5.30, Ankunftsstempel Friedrichshafen 6.6.30 vorderseitig, tadellose Erhaltung. . . . .	Si. 57H ☒	300,—
3300	1930, Südamerikafahrt, Bordpost vom 19.5. bis Pernambuco, Fotokarte mit 2 M. Südamerikafahrt und vorderseitig allen Stempeln, Karte mit Eckbug, sonst Pracht . . . . .	Si.57C ☒	130,—
3301P	1930, Südamerikafahrt, Auflieferung Friedrichshafen bis Bahia, Brief mit 4 M. Südamerikafahrt und allen Stempeln, adressiert in die Schweiz, Umschlag mit Beförderungsspuren im Rand, sonst Pracht . . . . .	Si.57L ☒	130,—
3302P	1930, Südamerikafahrt, Friedrichshafen bis Rio de Janeiro, Ansichtskarte "Berlin bei Nacht" mit 2 RM. Chicagofahrt von "FRIEDRICHSHAFEN 18.5.30" nach Rio de Janeiro / Brasilien mit Ankunftsstempel und allen entsprechenden Cachets, Marke in der Zähnung etwas altersfleckig, sonst gut erhalten. . . . .	Si.57M ☒	120,—
3303P	1930 SAF, Karte mit 2 RM (Nr. 438 Y), Friedrichshafen - Rio de Janeiro, Weiterleitung nach Antofagasta(Chile), brasil. SStpl. RECIFE . . . . .	Si57M ☒	100,—
3304	1930, Südamerikafahrt, spanische Post der Heimfahrt, Karte aus SEVILLA 5.JUN. mit bunter Frankatur via Friedrichshafen mit rotem dt. Bestätigungsstempel nach Lorch, Pracht . . . . .	Si.58G ☒	45,—
3306P	1930, Südamerikafahrt, brasil. Post, Rio de Janeiro - Sevilla, Brief mit 20000 R. Zeppelinmarke aus RIO DE JANEIRO 24.MAI., adressiert in die USA, Pracht . . . . .	Si.59C ☒	90,—
3307	1930, Südamerikafahrt, brasilianische Post, Rio de Janeiro - Recife, Brief mit 5000 Rs. auf 20000 Rs. Zeppelin und allen Stempeln, adressiert in die USA, kleine Spuren . . . . .	Si.59G ☒	70,—

3308	1930, Südamerikafahrt, argentinische Post bis Friedrichshafen, Vordruckbrief mit 3.60 P. Zeppelin mit blauem Aufdruck und allen Stempeln nach Stuttgart, Pracht.	Si.63D ☒	130,—
3310P	1930, Südamerikafahrt, amerikanische Post der Rückfahrt, Karte aus WASHINGTON MAY 31. mit 65 C. Sondermarke und allen Stempeln nach Deutschland, Pracht.	Si.64F ☒	100,—
3311P	1930, Schweizfahrt, Fotokarte mit bunter Frankatur und mit falsch datiertem Bordpoststempel vom 6.5. entwertet (mit Bleistiftstrich durchgestrichen, Datum einer nicht durchgeführten Schweiz-Fahrt) und nebengesetztem Bordpoststempel vom 17.6. via Zürich nach Fürth, gute Erhaltung, sehr seltene Variante (Mi. 71 c!) . . . . .	Si.66Variante ☒	350,—
3314	1930, Schweizfahrt, Auflieferung Friedrichshafen mit Abwurf Vaduz, Karte mit bunter Frankatur nach Görlitz, alle Stempel vorderseitig, Karte rechts mit Bugspuren, sonst Pracht, selten! . . . . .	Si.79A ☒	230,—
3315	1930, Landungsfahrt nach Genf, Bordpost vom 14.9., Brief mit 2 M. Südamerikafahrt und rotem Postsonderstempel, adressiert in die Schweiz, Umschlag links mit stärkeren Bug und etwas Patina, Marke tadellos . . . . .	Si.86B ☒	90,—
3316	1930, Landungsfahrt nach Genf, Bordpost vom 14.9. mit Postabgabe Friedrichshafen, Karte mit bunter Frankatur, adressiert nach Görlitz, alle Stempel vorderseitig, Pracht . . . . .	Si.86C ☒	130,—
3317	1930, Fahrt nach Leipzig, Rückfahrt Leipzig bis Basel, Fotokarte aus LEIPZIG 5.10. mit 1 M. Adler und rotem Bestätigungsstempel BASEL 12.10., adressiert nach Lorch, Pracht . . . . .	Si.92Bb ☒	70,—
3318	1930, Schweiz-Fahrt, Ansichtkarte von Basel, frankiert mit 35 und 40 C. Flugpost (Mi. 233/34x), roter Flugbestätigungsstempel und Ank.-Stpl. Zürich, tadellos. . . . .	Si.95 ☒	60,—
3320	1931, Ungarnfahrt, ungarische Post, Rundfahrt, Karte und Brief mit 1 bzw. 2 Pengö und Nebenfrankatur. . . . .	Si.102Aa,Ab ☒	70,—
3322P	1931, Landungsfahrt nach Ungarn, ungarische Post der Rückfahrt, Brief mit beiden Sondermarken und allen Stempeln, adressiert nach Wien, Pracht . . . . .	Si.103c ☒	90,—
3323	1931, Landungsfahrt nach Ägypten, ägyptische Post mit Postsonderstempel Port Said, Karte mit normaler Frankatur via Friedrichshafen nach Berlin, Pracht, selten (Mi. 165 AcIII, 1.250.-) . . . . .	Si.105C ☒	250,—
3324P	1931, Ostseejahr-Rundfahrt, Auflieferung Berlin-Staaken mit Abwurf Kopenhagen, Karte mit 1 RM Zeppelin und gedrucktem Text "Einen freundlichen Gruß an die dänische Jugend - Dr. Eckener", Pracht . . . . .	Si.108Cc ☒	70,—
3326	1931, Fahrt Vaduz-Lausanne, Karte mit 1 Fr. Zeppelin und Stempel VADUZ a 10.VI und Brief mit 2 Fr. Zeppelin und Stempel VADUZ b 10.VI., Pracht. . . . .	Si.110A,110B ☒	130,—
3327P	1931, Fahrt Vaduz-Lausanne, Brief mit 2 Fr. Zeppelin und Stempel VADUZ XI 10.VI. nach Belgien mit Ankunftsstempel, etwas fleckig, sonst Pracht. . . . .	Si.110B ☒	80,—
3329	1931, Islandfahrt, isländische Post, Brief aus REYKJAVIK 30.6. mit 2 Kr. Sondermarke via Friedrichshafen nach Lorch, Pracht. . . . .	Si.114C ☒	90,—
3330	1931, Islandfahrt, Isländische Post, R-Brief mit 2 Kr. und 30 Aur. Zeppelinmarken von "REYKJAVIC 30.VI.1931" nach Erlangen mit Ankunftsstempel, Ankunftsstempel Friedrichshafen vom 3. Juli und entsprechendes Cachet, Marken tadellos, Umschlag minimale Altersflecken . . . . .	Si.114D ☒	140,—
3331P	Islandfahrt, eingeschriebene Karte ab Reykjavik mit 30 A. und 1 Kr. Zeppelinmarke, letztere mit Punkt am Fuß der 1, befördert via F'hafen bis Stuttgart, beide Ak.-Stempel anschriftseitig (Lucan Zeppelinpost der Islandfahrt, Seite 13), Spuren und unten rechts etwas beschriftet . . . . .	Si.114B ☒	350,—
3333	1931, Polarfahrt, Bordpost vom 26.7. nach D. Malygin, Brief mit 4 M. Polarfahrt und vorderseitig allen Stempeln, adressiert nach Tronhjem, Pracht . . . . .	Si.119C ☒	280,—
3334	1931, Polarfahrt, Aufgabe Friedrichshafen bis Malyguin, Brief mit 4 M. Polarfahrt von "FRIEDRICHSHAFEN 24.7.31" nach Weinheim mit Ankunftsstempel Malyguin vom 27 VII 31 und entsprechendem Cachet, Marke kleine Einschränkungen, Umschlag vertikal gefaltet, Mi. 1.100.-. . . . .	Si.119F ☒	200,—
3336	1931, 1. Südamerikafahrt, Auflieferung Friedrichshafen bis Rio de Janeiro, Bildpostkarte "Graf Zeppelin" mit 2 RM. Zeppelin von "FRIEDRICHSHAFEN 29.8.31" nach Zürich / Schweiz mit Ankunftsstempel Rio de Janeiro vom 4. September mit entsprechendem Cachet, gute Erhaltung. . . . .	Si.124Ca ☒	50,—
3337	1931, 1. Südamerikafahrt, brasilianische Post, Sondermarke 2.500 Rs. und 5.000 Rs. je mit Zufrankatur auf zwei Briefen mit allen Stempeln nach Friedrichshafen, Pracht. . . . .	Si.125A-B ☒	45,—
3338	1931, 1. Südamerikafahrt, paraguayische Post, Karte mit u.a. beiden Zeppelin-Sondermarken 3 P. auf 4 P. und 4 P. je mit Ersttagsstempel und überggehendem Postsonderstempel in schwarz nach Braunschweig, Pracht . . . . .	Si.126 ☒	130,—
3339	1931, Zürichfahrt, Bordpost mit Zusatzstempel der "MOPHILA Hamburg", Ansichtskarte "Abfertigung der Post für das Luftschiff 'Graf Zeppelin' " mit 1 RM. Polarfahrt von "LUFTSCHIFF GRAF ZEPPELIN 11.9.1931" nach Flensburg mit Ankunftsstempel Zürich vom 11. September, etwas unfrisch und Bug rechts, aber ungewöhnlich hochwertige Frankatur. . . . .	Si.127B ☒	100,—
3340	LZ 127, 2. Südamerikafahrt, Zeppelifotopostkarte Abwurf S. Vicente, Auflieferung Friedrichshafen mit entsprechendem Sonderstempel	Si.129Aa ☒	50,—
3343	1931, Kurzfahrt in die Schweiz mit Bordpost vom 9.10., 8 Pfg. Sonder-Ganzsachenkarte mit bunter Zufrankatur nach Meerane, Pracht, selten! . . . . .	Si.131III ☒	160,—
3344P	1931, 3. Südamerikafahrt, Auflieferung Friedrichshafen bis Pernambuco, Fotokarte mit 2 M. Polarfahrt und allen Stempeln, adressiert nach Bieberach, Deutschland, tadellos. . . . .	Si.133A ☒	90,—
3345P	1931, 3. Südamerikafahrt, Fotokarte mit Auflieferung HALLE/LEIPZIG FLUGHAFEN 15.10. mit 15 Pfg. Adler via München mit Flugpost-Best.-Stempel an Kurt Schönherr in Friedrichshafen, dann umadressiert nach Pernambuco mit Bordpostaufgabe vom 18.10. und 2 RM Zeppelin sowie allen Stempeln inkl. rotem Werbestempel, interessante und ungewöhnliche Kombination, Pracht . . . . .	Si.133Ab ☒	90,—
3346	1931, dritte Südamerikafahrt, Bordpostbrief der Hin- und Rückfahrt mit rotem Werbestempel. . . . .	Si.133D ☒	60,—
3347	1932, 2. Südamerikafahrt, Anschlussflug ab Berlin, Brief mit 3 M. Adler sowie 10 (Paar) und 15 Pfg Reichspräsidenten von "BERLIN W 2.4.32" nach Montevideo / Uruguay mit Ankunftsstempel sowie allen entsprechenden Cachets, minimale Alterstönung, sonst gut erhalten . . . . .	Si.143B ☒	50,—
3348	1932, 2. Südamerikafahrt, Anschlussflug ab Berlin, Brief mit 3 M. Adler und 5 und 30 Pfg Reichspräsidenten von "BERLIN W 2.4.32" nach Montevideo / Uruguay mit Ankunftsstempel und allen entsprechenden Cachets, minimale Alterstönung, sonst gut erhalten. . . . .	Si.143B ☒	50,—
3351	1932, 4. Südamerikafahrt, Auflieferung Friedrichshafen, Brief mit drei Stück 1 M. nebst 10 und 15 Pfg Adler von "STUTT GART 30.4.32" nach Apostoles / Argentinien mit Ankunftsstempel Buenos Aires vom 14. Mai und entsprechendem Cachet, kleine Mängel, Umschlag etwas wasserfleckig und vertikale Archivfaltung . . . . .	Si.157Aa ☒	45,—
3352	1932, 4. Südamerikafahrt, Bordpostkarte Rückfahrt. . . . .	Si.157Ac ☒	50,—
3353	1932, Fahrt in die Niederlande, Bordpost bis Groningen, Fotokarte "Landung der 'Viktoria Luise' " mit 50 Pfg Adler und 25 Pfg Reichspräsidenten mit Bordstempel "LUFTSCHIFF GRAF ZEPPELIN 18.6.32" nach Assen bei Groningen mit Ankunftsstempel Groningen vom 18. Juni und entsprechendem Cachet, bis auf einen kleinen Eckbug oben rechts bei der 50 Pfg in guter Erhaltung . . . . .	Si.164Bb ☒	60,—
3354P	1931, Fahrt in die Niederlande, Enschede - Rotterdam, Ganzsachenkarte mit u.a. 36 C. Flugpost aus ENSCHEDE 18.VI. und vorderseitigem Ankunftsstempel Rotterdam, adressiert nach Deutschland, Pracht. . . . .	Si.165Aa ☒	110,—
3355P	1932, Schweizfahrt - 250. Fahrt, liechtensteinische Post, Sonderdruckkarte des Postmuseums mit 1 Fr. Flugpost und allen Stempeln, kleiner Eckbug, sonst Pracht . . . . .	Si.167I ☒	90,—
3356	1932, 5. Südamerikafahrt, Auflieferung Friedrichshafen, Brief mit 20, 25 und 80 Pfg Reichspräsidenten von "FRIEDRICHSHAFEN 29.8.32" nach Porto Alegre / Brasilien mit Ankunftsstempel und allen entsprechenden Cachets, am rechten Rand kleine Verfärbung (die 25 Pfg tangierend), sonst gut erhalten . . . . .	Si.171Aa ☒	45,—
3357	1932, 6. Südamerikafahrt, Auflieferung Friedrichshafen, Brief mit waagerechtem Paar 2 M. Adler und 25 und 50 Pfg Reichspräsidenten von "BERLIN W / Schreibt auf Din-Formaten 10.9.32" nach Montevideo / Uruguay mit Ankunftsstempel und allen entsprechenden Cachets, gute Erhaltung. . . . .	Si.177Aa ☒	50,—
3361	1933, Kurzfahrt in die Schweiz, Bordpost vom 26.5. auf Karte mit 50 Pfg. Adler und 25 Pfg. Hindenburg, adressiert nach Holland, tadellos . . . . .	Si.206I ☒	110,—
3362P	1933, Kurzfahrt in die Schweiz, Bordpost vom 20.6. auf Karte mit 50 Pfg. Adler und 25 Pfg. Hindenburg, adressiert nach Holland, tadellos . . . . .	Si.216I ☒	90,—
3363	1933, Saargebietsfahrt, Auflieferung Frankfurt mit Best.-Stempel der Rundfahrt, Karte mit bunter Frankatur und allen Stempeln, Pracht	Si.218Ia ☒	60,—

## Zeppelinpost - Vertragsstaaten

3364	1933, 3. Südamerikafahrt, Anschlussflug Berlin mit Abwurf Barcelona, 5 Pfg. Privat-Ganzsachenkarte "Bodensee und Umgebung" mit beidseitiger Zufrankatur aus BERLIN 30.6. und allen Stempeln, adressiert nach Pirna, Karte mit waagerechter Bugspur und leicht fleckig . .	Si.219Cb	☒	60,—
3365	1933, 3. Südamerikafahrt, paraguayische Post, R-Brief mit u.a. 22,50 P. Zeppelinmarke sowie allen Stempeln nach Deutschland, Pracht . .	Si.221	☒	60,—
3366	1933, Kurzfahrt in die Schweiz, Bordpost vom 20.7. auf Fotokarte mit 50 Pfg. Adler und 25 Pfg. Hindenburg, adressiert in die Schweiz, tadellos . . . . .	Si.222	☒	90,—
3372	1933, Chicagofahrt, Auflieferung Friedrichshafen bis Recife, Brief mit 1 RM. Chicagofahrt und 50 Pfg Adler von "HEIDELBERG 13.10.33" nach Pernambuco mit Ankunftsstempel vom 17. Oktober und allen entsprechenden Cachets, die Zähnung der 1 RM. durch Randlebung rechts oben etwas bestossen, Zufrankatur tadellos, Umschlag mit vertikaler Archivfaltung, die Etappe bis Recife (Pernambuco) ist wesentlich seltener als bis Rio und im Sieger unterbewertet . . . . .	Si. 238Aaa	☒	180,—
3373	1933, Chicagofahrt, Auflieferung Friedrichshafen bis Rio de Janeiro, Brief mit u.a. 1 M. Chicagofahrt, adressiert in die USA, 50 Pfg. Adler links fehlerhaft, sonst einwandfreier und dekorativer Brief . . . . .	Si.238Aab	☒	130,—
3374P	1933, Chicagofahrt, Rundflugbrief frankiert mit kompletten Satz 1 Reichsmark - 4 Reichsmark Chicagofahrt, ab Friedrichshafen 14.10.33, Flugbestätigungsstempel vorderseitig, rückseitig grüner Ankunftsstempel Friedrichshafen 2.11.33, tadellose Erhaltung . . . . .	Si.238D	☒	450,—
3375	1933, Chicagofahrt, Anschlussflug ab Berlin, R-Brief mit 1 und 2 RM. Chicagofahrt in bunter Mischfrankatur, dabei zwei Zusammendrucke, von "BERLIN C 14.10.33" nach Freiburg mit Ankunftsstempel Chicago vom 26. Oktober, tadellos, Umschlag etwas bügig, dekorativer Brief . . . . .	Si.238E	☒	220,—
3376	1933, Chicagofahrt, Paraguayanische Post, Reco-Karte mit bunter Frankatur und allen entsprechenden Cachets nach Lorch . . . . .	Si.240	☒	100,—
3377	1933, Chicagofahrt, amerikanische Post, Miami - Akron, Brief aus MIAMI OCT.23. mit 50 C. Sondermarke und allen Stempeln, Pracht . .	Si.242A	☒	60,—
3378	1933, Chicago-Fahrt, amerikanische Post, Miami - Chicago, Brief aus MIAMI OCT.23 mit 50 C. Sondermarke und allen Stempeln, adressiert nach Schweden. . . . .	Si.242B	☒	60,—
3380	1934, Kurzfahrt in die Schweiz, Bordpost vom 11.7., Delag-Karte mit 50 Pfg. Flugpost nach Assen, Pracht . . . . .	Si.259I	☒	110,—
3381	1934, Kurzfahrt in die Schweiz, Bordpost vom 27.9., Fotokarte mit 10 Pfg. und 40 Pfg. Hindenburg nach Bonn, Pracht . . . . .	Si.276	☒	130,—
3382	1935, 2. SAF, Bordpost 1.5.35, mit 50 Pfg Steinadler frankierte Delag-Bildpostkarte "Blick auf Blankenese" mit eingedrucktem Zeppelinetikett nach Bad Freienwalde. Die Karte trägt nur den Bordpoststempel, in dieser Form - ohne Bestätigungsstempel - weder im Sieger noch im Mi. gelistet . . . . .	Si.296Ab	☒	60,—
3385	1935, 16. Südamerikafahrt, II. Pendelfahrt, Auflieferung Stuttgart, Brief aus BERLIN 20.11. mit bunter Frankatur und Best.-Stempel "e" nach Victoria mit Ankunftsstempel vom 27.11., Pracht (Mi.-Nr. 500 II b) . . . . .	Si.336A	☒	45,—
3388	1. SAF 1936, Brief Bordpost der Rückfahrt 7.4. mit u. a. 25 Pfg Flugpostmarke mit Plattenfehler "offenes O in Luftpost" (Mi.-Nr. 533 I), tadellos erhalten, Mi. für lose bereits 600.- - selten! . . . . .	Si.403C	☒	180,—
3391	1936, 1. Nordamerikafahrt, liechtensteinische Post, 1 Fr. und 2 Fr. Sondermarken auf Karte bzw. R-Brief mit allen Stempeln, Pracht . . .	Si.408A-B	☒	60,—
3394	1936, Olympiafahrt, Auflieferung Rhein-Main-Flughafen, größerformatiger Brief mit 3 - 40 Pfg Olympische Spiele, kompletter Satz, von "Flug- und Luftschiffhafen RHEIN-MAIN 1.8.36" nach Bremen mit Ankunftsstempel Berlin vom selben Tag und entsprechendem Cachet, Bedarfserhaltung . . . . .	Si.427Bb	☒	70,—
3395	1936, 6. Nordamerikafahrt, Zuleitung Olympische Spiele, Einschreiben-Brief mit Sonder-R-Zettel und SST OLYMPISCHES DORF 1.8. in die USA . . . . .	Si.428D	☒	80,—

## Zeppelinpost - Vertragsstaaten

3397	Schweiz: 1. Nordamerikafahrt, Fotokarte aus ZÜRICH 4.X. mit zweimal 10 C. Freimarken via FRIEDRICHSHAFEN 10.OKT. mit 2 RM Zeppelin in die USA mit vorderseitigem Ankunftsstempel, Pracht, dekorative und seltene Karte! . . . . .	Si.21	☒	280,—
3398	Schweiz: 1929, 1. Amerikafahrt, Auflieferung Friedrichshafen ohne Verzögerungsstempel, Ganzsachenkarte mit guter Zufrankatur aus OBERWILL 27.VII. in die USA mit allen Stempel, sehr gute Erhaltung, dekorative Karte! . . . . .	Si.27A	☒	150,—
3399P	Schweiz: 1929, Weltrundfahrt, Auflieferung Friedrichshafen bis Tokio, Ganzsachenkarte mit beidseitiger Zufrankatur aus WALLENSTADT 12.VIII. mit allen Stempeln, vorderseitige Frankatur zum Teil mit L2 "Frankatur siehe Rückseite..." entwertet, adressiert in die Schweiz, leicht fleckig . . . . .	Si.30A	☒	90,—
3400	Schweiz: 1929, Weltrundfahrt, Friedrichshafen - Friedrichshafen, großformatiger Brief aus BURGDORF 12.VIII mit hoher Frankatur (u.a. 10 Fr. Freimarke), adressiert nach Burgdorf, Schweiz, Umschlag einmal gefaltet und Beförderungsspuren im Rand . . . . .	Si.30Ad	☒	90,—
3401	Schweiz: 1929, 5. Schweizfahrt mit Abwurf Zürich-Flugplatz, Fotokarte aus ROMANSHORN 5.X. mit Flugpostfrankatur und zusätzlichem Bordpoststempel vom 6.10., adressiert nach Interlaken, alle Stempel vorderseitig, ein Wert unten mit Fleck, sonst Pracht . . . . .	Si.40B	☒	130,—
3402P	Schweiz: 1929, 50. Fahrt des LZ 127, Auflieferung Friedrichshafen mit Abwurf St. Gallen, Fotokarte aus ROMANSHORN 6.XI. mit bunter Frankatur via FRIEDRICHSHAFEN 9.NOV. und vorderseitigem Ankunftsstempel ST.GALLEN 15.XI., adressiert nach Lörrach, Pracht, sehr selten! . . . . .	Si.50A	☒	350,—
3403	Schweiz: 1930, Spanienfahrt, Auflieferung Friedrichshafen, Fotokarte (geteilte Karte im Großformat) aus SOLOTHURN 14.IV. mit bunter Frankatur und vorderseitigem Ankunftsstempel, retour via Basel nach Solothurn, alle Stempel vorderseitig, Pracht . . . . .	Si.52A	☒	70,—
3404	NIEDERLANDE: 1930, Südamerikafahrt, Friedrichshafen nach Sevilla, Brief mit 1 1/2 G. Luftpost und 12 1/2 C. Freimarke nach Barcelona / Spanien mit Ankunftsstempel Sevilla vom 19. Mai und entsprechendem Cachet, gute Bedarfserhaltung. . . . .	Si.57I	☒	60,—
3405	Saargebiet: 1930, Südamerikafahrt, Auslieferung Friedrichshafen bis Pernambuco, Karte aus SAARBRÜCKEN 12.5. mit u.a. 10 Fr. Madonna, Pracht . . . . .	Si.57K	☒	110,—
3406	Schweiz: 1930, Südamerikafahrt, Aufgabe Friedrichshafen bis Havanna, 20 C. Bild-Ganzsachenkarte mit hoher Zufrankatur (u.a. 3 Fr. Freimarke) aus ROMANSHORN 16.V. mit dt. und amerikanischen Best.-Stempel und rückseitigem Ankunftsstempel, Pracht, selten! . . . . .	Si.57NN	☒	180,—
3407P	<b>Schweiz: 1930, Voralbergfahrt mit Abwurf Bregenz, alte Delag-Karte aus ROMANSHORN 5.V. mit vorderseitigem Ankunftsstempel vom 18.VI., adressiert nach Zürich, Pracht, äußerst selten!</b> . . . . .	Si.67A	☒	800,—
3408P	Schweiz: 1930, Landungsfahrt nach Darmstadt, 40 C. Flugpost-Sonderganzsachenkarte mit Flugpost-Zufrankatur aus ROMANSHORN 1.VIII, adressiert nach Rothenburg, Schweiz, alle Stempel vorderseitig, Pracht . . . . .	Si.76A	☒	110,—
3409P	Niederlande: 1930, Ostpreußenfahrt, Auflieferung Friedrichshafen bis Königsberg (24.8.), Brief aus HELMOND 9.VII. mit u.a. zwei Flugpostmarken, adressiert in die USA, kleine Randspuren, sonst in guter Gesamterhaltung . . . . .	Si.80B	☒	90,—
3410	Schweiz: 1930, Landungsfahrt nach Karlsruhe, Auflieferung Friedrichshafen, Karte aus ROMANSHORN 8.XI. mit guter Flugpostfrankatur nach Karlsruhe, alle Stempel vorderseitig, Pracht, selten! . . . . .	Si.97A	☒	180,—
3411	Schweiz: 1931, Fahrt nach Nürnberg, Auflieferung Friedrichshafen, Karte aus ROMANSHORN 9.V. mit guter Flugpostfrankatur, adressiert nach Basel, alle Stempel vorderseitig, Pracht . . . . .	Si.107Ba	☒	50,—
3412	Schweiz: 1931, Ostseejahr-Rundfahrt, Auflieferung Friedrichshafen bis Lübeck, Fotokarte aus ROMANSHORN 11.V. mit guter Flugpostfrankatur nach Lübeck, alle Stempel vorderseitig, Pracht . . . . .	Si.108Bb	☒	50,—
3413	Ungarn: 1931, Österreichfahrt, Auflieferung Friedrichshafen bis Wien, Karte aus BUDAPEST 10.JUL. mit Flugpostfrankatur und vorderseitig allen Stempeln, tadellos . . . . .	Si.116A	☒	70,—
3414P	Schweiz: 1931, Polarfahrt, Auflieferung Friedrichshafen bis Leningrad, Karte aus ROMANSHORN 22.VII. mit Flugpostmarken-Frankatur und Text, adressiert nach Wien, Pracht . . . . .	Si.119E	☒	70,—
3415P	Schweiz: 1931, Polarfahrt, Auflieferung Friedrichshafen bis D. Malygin, 10 C. Bildganzsachenkarte mit rückseitig guter Flugpost-Zufrankatur (u.a. 5x Mi.-Nr. 189x und 191x), adressiert nach Uster, leichte Randspuren. . . . .	Si.119F	☒	90,—
3416P	<b>Schweiz: 1931, 1. Südamerikafahrt, Auflieferung Friedrichshafen bis Rio de Janeiro, Brief mit englischer Frankatur aus LONDON 18.8. nach Zürich, dort umadressiert mit schweizer Frankatur und Stempel ZÜRICH FRAUMÜNSTER 24.8. via FRIEDRICHSHAFEN 29.8. mit 4 RM und 1 RM Zeppelin nach Rio de Janeiro befördert, adressiert nach New York, Umschlag und Marke in einwandfreier Erhaltung, ausführliches Fotoattest Hofrichter; - sehr seltene sogen. Mehrfachaufgabe, in dieser Kombination bisher nicht gelistet!</b> . . . . .	Si.124Ca	☒	500,—
3417	Niederlande: 1931, Fahrt nach Meiningen mit Auflieferung Friedrichshafen, Karte aus ROTTERDAM 5.10. mit u.a. 40 C. Flugpost in die USA, Karte mit Eckbug, sonst Pracht . . . . .	Si.132A	☒	70,—

3418	Niederlande: 1931, 3. Südamerikafahrt, Auflieferung Friedrichshafen, R-Brief aus AMSTERDAM-CENTR.-STATION 12.X. mit u.a. 70 C. Flugpost bis Buenos Aires mit Ankunftsstempel, adressiert nach Deutschland, Umschlag mit Beförderungsspuren im Rand. . . . .	Si.133A ☒	50,—
3419	Schweiz: 1932, LUPOST-Fahrt, Post der Rückfahrt, R-Brief aus ZÜRICH FLUGPLATZ 29.VII. mit rückseitig bunter Frankatur und allen Stempeln nach Weiningen mit Ankunftsstempel, kleine Randspuren, sonst Pracht . . . . .	Si.170B ☒	60,—
3420P	Österreich: 1932, 8. Südamerikafahrt, Auflieferung Friedrichshafen, Karte aus WIEN 8.X. mit Flugpostfrankatur nach Santos mit Ankunftsstempel, Pracht . . . . .	Si.189A ☒	90,—
3421	Schweiz: 1933, Italienfahrt, Auflieferung Rom bis Friedrichshafen, Karte aus ROMANSHORN 27.V. mit Flugpost-Frankatur und Ra2 "Taxe percue (20 cts) Zürich Flugplatz" via Rom mit ital. Bestätigungsstempel und vorderseitigem Ankunftsstempel von Friedrichshafen nach Winterthur, rechts Marke etwas fehlerhaft durch Randklebung, sonst Pracht, interessante Variante (Mi. 304 Aa) . . . . .	Si.207 ☒	230,—
3422	Schweiz: 1933, Saargebietsfahrt, Brief aus ZÜRICH FLUGPLATZ 24.VI. mit Flugpostfrankatur und beiden Sonderbestätigungsstempeln der Saargebietspost via Friedrichshafen nach Hitzkirch, Pracht . . . . .	Si.218C ☒	180,—
3423	Schweiz: 1933, Chicagofahrt, Auflieferung Friedrichshafen bis Miami, R-Karte aus ROMANSHORN 14.X. mit bunter Frankatur via New York nach Olten, Schweiz, Pracht . . . . .	Si.238Baa ☒	130,—
3424	Schweiz: 1934, 12. Südamerikafahrt (Weihnachtsfahrt) mit Best.-Stempel "d", R-Brief aus ROMANSHORN 8.XII. mit bunter Frankatur via Buenos Aires nach Santiago de Chile mit Ankunftsstempel und retour mit allen Stempeln, kleine Beförderungsspuren . . . . .	Si.286 ☒	90,—
3425	Schweiz: 1936, 17. Südamerikafahrt (12. Südamerikafahrt Graf Zeppelin), Auflieferung Frankfurt mit Best.-Stempel "d", R-Drucksachenumschlag aus BASEL 28.X. mit u.a. Pro Patria-Block nach Rio de Janeiro mit Ankunftsstempel, leicht fleckig, sonst in guter Gesamterhaltung, in Kombination mit der Blockausgabe äußerst selten! . . . . .	Si.373B ☒	220,—
3426P	Dänemark: 1936, Deutschlandfahrt, Auflieferung Friedrichshafen, Brief aus KOBENHAVN 28.3. mit bunter Frankatur, adressiert nach Dänemark, rückseitig fehlt ein kleiner Teil der Verschlussklappe, dafür mit Briefinhalt, selten! . . . . .	Si.402A ☒	130,—
3427	Schweiz: 1933, Rundfahrt, Auflieferung Friedrichshafen, Karte aus ROMANSHORN 2.V. mit Flugpostfrankatur nach Bern, Pracht . . . . .	Si.405A ☒	60,—
3428P	Luxemburg: 1936, 1. Nordamerikafahrt, Auflieferung Frankfurt mit Bestätigungsstempel "c", R-Brief aus LUXEMBOURG 29.4. mit Paar 1 3/4 Fr. Flugpost und D. Reich 50 Pfg. und 75 Pfg. Zeppelin mit Stempel FRANKFURT 2.5. in die USA, 50 Pfg.-Wert eckrund und leicht fleckig, sonst Pracht . . . . .	Si.406C ☒	90,—
3429	Schweden: 1936, 1. Nordamerikaflug, Auflieferung Frankfurt mit Best.-Stempel "c", Brief aus STOCKHOLM 4.5. nach New York, Pracht	Si.406C ☒	45,—
3430	Dänemark: 1936, 1. Nordamerikafahrt, R-Karte aus KOBENHAVN 4.5. via Frankfurt mit Best.-Stempel "d" via New York nach Dänemark, Pracht. . . . .	Si.406D ☒	70,—
3431	Schweden: 1936, 2. Nordamerikaflug, Auflieferung Frankfurt mit Best.-Stempel "c", R-Brief aus STOCKHOLM 15.5. nach New York, Pracht	Si.410B ☒	90,—

**Katapultpost**

3434	1930, D. Bremen 6.8., Umschlag mit dt. Seepostaufgabe vom 5.8. mit Flugpostfrankatur, adressiert nach Frankfurt mit Flugpost-Best.-Stempel, Pracht. . . . .	K38c ☒	45,—
3439	50 Pfg und 5 Pfg Adler auf Katapultflugbrief (Drucksache) vom Dampfer Bremen mit Maschinenstempel "Deutsch-Amerikanische Seepost Bremen - New York 31.7.29" nach Braunschweig mit allen entsprechenden Cachets, Marken etwas fehlerhaft, sonst gut erhalten, inliegend Sonderdruck der Braunschweiger Neuesten Nachrichten "Das Flugzeug auf dem Riesendampfer" . . . . .	Si.378,381 ☒	60,—
3440	1933, 25./26. Juli, Dänische Post, Brief mit 15 Ö. Luftpost, waagerechtes Paar und 50 Ö. Luftpost von "KOBENHAVN / LUFTPOST 19.7.33" nach New York / USA mit allen entsprechenden Cachets, minimale Altersspuren, sehr seltener Beleg . . . . .	☒	220,—

**Deutsche Kolonien und Auslandspostämter**

3497FP	Großformatige farbige Wandkarte (100x70cm) ,Karte der grossen Postdampfschifflinien im Weltpostverkehr. 1 : 47 000 000 - bearbeitet im Kursbüro des Reichspostamts Berlin 1899" - mehrfach gefaltet - dekorativ und sehr selten . . . . .		120,—
3498FP	Aktie: Safata-Samoa-Gesellschaft - deutsche Kolonialgesellschaft auf Grund des Reichsgesetzes vom 25. Juli 1900 -Aktie / Vorzugs-Anteilsschein Nr. 3264, einhundert Mark - Berlin 1911 - Stempel über Umwandlung in einen privilegierten Vorzugsanteil / roter deutscher Steuerstempel (22,5x31cm) Mittelbug, Lochentwertung - selten . . . . .		70,—
3499FP	Aktie: Safata-Samoa-Gesellschaft - deutsche Kolonialgesellschaft auf Grund des Reichsgesetzes vom 25. Juli 1900 -Aktie / Vorzugs-Anteilsschein Nr. 4194, einhundert Mark - Berlin 1911 - Stempel über Umwandlung in einen privilegierten Vorzugsanteil / roter deutscher Steuerstempel (22,5x31cm) Mittelbug - sehr selten - gerahmt mit Passepartout . . . . .		100,—
3500FP	Aktie: Deutsche Togogesellschaft - Aktie / Anteilsschein über zehntausend Mark, Berlin 1923 - roter Rahmenstempel „umgewandelt auf Zwanzig Reichsmark" Mittelbug - selten - gerahmt mit Passepartout. . . . .		120,—
3501FP	Aktie: Samoa-Kautschuk-Compagnie - Aktiengesellschaft in Berlin - Nr. 1823, 1000 Mark - Berlin Januar 1911 - Stempel über Umstellung auf 100 Reichsmark roter deutscher Steuerstempel (26x37cm) Mittelbug, Lochentwertung - selten. . . . .		70,—
3502FP	Aktie: Jaluit-Gesellschaft - Genuss-Schein Nr. 2280 - Hamburg 10. Juni 1912. Roter Stempel über Umstellung auf 500 Reichsmark / roter deutscher Steuerstempel (27,5x34cm) - rückseitig Auszug aus dem Statut sehr gut erhalten, dazu Gewinnanteilscheine 3-10 (1915 - 1921) und Erneuerungsschein (die Gewinnanteilscheine 1 und 2 / 1913 und 1914 fehlen, da diese eingelöst wurden - weitere Ausschüttungen sind durch die Folgen des 1. Weltkrieges nicht mehr erfolgt) - seltenes Zeitdokument . . . . .		120,—
3503FP	Aktie: Otavi Minen- und Eisenbahn-Gesellschaft - Aktie / Anteilsschein über zehn Anteile zu £ 1 sterling - Serie III - Berlin 1921 (24x32cm) - Mittelbug - Original ohne Entwertung mit rotem britischen Steuerstempel Four Shilling selten!, gerahmt mit Passepartout, dazu - Aktie / Anteilsschein über fünf Anteile zu £ 1 sterling - Serie II und Aktie / Anteilsschein über einen Anteil zu £ 1 sterling- Serie I jeweils Berlin 1921 - Mittelbug - im Siegel gelocht (entwertet) rückseitig Blauer dreizeiliger Stempel „Kraftloses Wertpapier aus dem Bestand / des Bundesamtes für zentrale Dienste / und offene Vermögensfragen" . . . . .		80,—
3504FP	Deutsche Ost-Afrika-Linie „Fahrplan für das Jahr 1905" Bombay Linie auf Karton montiert und gerahmt - (47,5x48cm) - dekorativ und selten . . . . .		80,—
3505FP	Hamburg - Amerika-Linie „Fahrplan der Union-Castle Linie nach Südafrika" 1906 - 2 rote Karten mit schwarzem Druck, Juli und August mit Aufstellung der Königl. Postdampfer und Zwischendampfer sehr gut erhalten (ca. 16x12cm) - selten . . . . .		50,—
3506FP	Hamburg - Amerika-Linie „Fahrplan der Union-Castle Linie nach Südafrika" 1906 - 3 rote Karten mit schwarzem Druck, Februar, Mai und Juli mit Aufstellung der Königl. Postdampfer und Zwischendampfer sehr gut erhalten (ca. 16x12cm) - selten . . . . .		70,—
3507FP	Woermann-Linie 1909 großformatiger Fahrplan (56x81cm) „Afrika Dienst Hamburg-Amerika Linie und Hamburg-Bremen Afrika-Linie A.-G." Fahrplan Juli-September 1909 - mehrfach gefaltet - dekorativ und sehr selten . . . . .		75,—
3508FP	Deutsche Ost-Afrika-Linie Hamburg „Reichspostdampferdienst von Hamburg nach Ost- Süd- und Südwest-Afrika - Segelliste Nr. 6 - September 1910" mehrfarbig gedruckt mit Aufstellung aller Reichspostdampfer - selten. Aufwendig mit doppeltem Glas gerahmt (45x17cm) - sehr dekorativ . . . . .		150,—
3509FP	Deutsche Ost-Afrika-Linie Hamburg „Reichspostdampferdienst von Hamburg nach Ost- Süd- und Südwest-Afrika - Segelliste Nr. 7 - 1910/1911" mehrfarbig gedruckt mit Aufstellung aller Reichspostdampfer - selten, sehr gut erhalten (45x17cm) - sehr dekorativ. . . . .		70,—
3510FP	Kaiserliches Postamt Windhuk 1911 „Postverbindungen im 2. Vierteljahr 1911". Mit den den Strecken Swakopmund-Tsumeb, Otjiwarango-Grootfontein, Karibib-Windhuk, Lüderitz-Keetmanshoop und Seeheim-Kalkfontein (41x31cm) auf Karton montiert und gerahmt - Nur wenige Fahrpläne aus der Kolonialzeit sind erhalten geblieben . . . . .		90,—
3511FP	Hamburg - Amerika-Linie „Fahrpreise nach Süd- und Ostafrika" mit den Dampfern der Union-Castle Linie - Ausgabe Februar 1912 sehr gut erhalten - (ca. 15x40cm) - dekorativ und sehr selten . . . . .		40,—

EINZELLOSE

3512FP	Hamburg - Amerika-Linie ,Fahrplan der Union-Castle Linie nach Süd- und Ostafrika" März 1914 - Süd-Afrika-Dienst (um das Kap der guten Hoffnung) und Ost-Afrika-Dienst (über Marseille und durch den Suezkanal) mit Aufstellung der Königl. Postdampfer und Zwischendampfer, Papier Deckblatt etwas verblichen und angeschmutzt, innen gut erhalten (ca. 23x63cm) - dekorativ und sehr selten . . .		80,—
3513	Deutsche Afrika-Linien ,Fahrpläne und Fahrpreise für Ferienreisende zwischen Hamburg und dem Mittelmeer, Ägypten sowie den kanarischen Inseln" Februar bis Oktober 1932 - Woermann-Linie / Deutsch-Ost-Afrika-Linie / Hamburg - Amerika-Linie / Hamburg - Bremer-Afrika-Linie. Kleiner Fleck auf der Innenseite, Mittelbug, etwas angeschmutzt, aber insgesamt noch gut erhalten - (ca. 30x42cm) .		40,—
3514	Hamburg - Amerika-Linie - drei originale Reisedokumente 1937. Dekorative Rechnung mit mehrfarbigem Briefkopf 3. Juli 1937, Quittung über 200 Mark für „M.S. Milwaukee" vom 8. Juli 1927, Versandauftrag M.S. Milwaukee vom 25.8.1937 - gut erhalten . . . . .		80,—
3515FP	"Blick von der Terrasse auf den Strand mit Kokospalme - Daressalam 1910" ohne Signatur, rückseitig betitelt, schönes detailreiches Gemälde (24 x 32cm), Rahmen aus den 1960er Jahren. . . . .		150,—

**Deutsche Post in China - Vorläufer**

3517	2 Mark dunkelrotkarmin, ideal zentrisch gestempelt SHANGHAI 22.II.00, siehe Foto . . . . .	V37e ☉	Gebot
3518P	2 Mark dunkelrotkarmin mit Weichholzstempel-Abschlag (PEKING)DEUTSCHE POST, Steuer 600.-, etwas höher geprüft Bothe BPP, optisch ansprechendes Stück mit dieser nicht häufigen Entwertung! . . . . .	V37e ☉	70,—
3520	2 Mark Ziffer, waagerechter 5er-Streifen tadellos gestempelt "SHANGHAI * * a 3.10.98.7-8N.", Fotoattest Ronald F. Steuer BPP: "Die bemerkenswert gut erhaltene und besonders mit dieser Stempeltype recht seltene Einheit ist in allen Teilen echt." Mi. 8-fach = 1.200.- . .	V37e(5) ☉	150,—
3521P	2 Mark Innendienst in Petschili-Verwendung, tadellose Marke mit seltener zentraler Entwertung " PEKING DEUTSCHE POST 4 / 5 01 ", Steuer x 15, geprüft Steuer BPP, Mi./Steuer 1.800.- . . . . .	V37f ☉	350,—
3522P	2 Mark rötlichbraun, rechts mit anhängendem Zwischensteg, gestempelt mit Ekr. "TIENTSIN a/17.10.01", Kabinett, sign. Steuer BPP (Steuer 10x) (Mi. 1.200.- ohne Berechnung des anhängenden Zwischenstegs) . . . . .	V37f ☉	150,—
3523	2 Mk lilakarmin, senkrecht Paar mit Stempel SHANGHAI DP a 28.3.01 zur Petschili-Zeit, obere Marke etwas höher, sonst bestens geprüft Jäschke-L. BPP, dekoratives Paar! Steuer 408.- . . . . .	V37f(2) ☉	60,—
3524	2 Mark rötlichkarmin, Petschili, senkrecht Paar auf Kabinett-Paketkartenbriefstück mit K1 SHANGHAI DP a 14.3.01, geprüft Hartung .	V37f(2) △	70,—
3525FP	20 Pfg. dunkelultramarin, waagerechtes Paar mit zentrischem Stempel "KDPA SHANGHAI 11/4 88" auf Briefstück, Kabinett, gepr. Jäschke-L. BPP. . . . .	V42c △	25,—
3528FP	20 Pfg. ultramarin, waagerechtes Paar und Einzelstück, gestempelt "KDP SHANGHAI 28/11 90" auf Briefstück, Kabinett. . . . .	V48a △	50,—
3538	50 Pfg lilabraun und 20 Pfg blau, jeweils im waagerechten Paar als Einheit (rückseitig mit Papierresten) geklebt mit zentrischem K1 TIENTSIN KDPA 12.2.94, etwas eckbügig, aber praktisch bestens geprüft Steuer BPP, dekorativ! . . . . .	V50d(2),V48b(2) ☉	45,—
3539	50 Pfg. Krone/Adler braunrot, zwei Einzelwerte mit Stempel SHANGHAI KDPA 18.10.90 als Paar geklebt auf Briefstück, Pracht, Mi. 340.- .	V50b(2) △	80,—
3540	50 Pfg Krone/Adler braunrot im Viererblock auf Bedarfs-Briefstück mit K1 "KDPA SHANGHAI 5.9.91", Marke oben rechts mit verklebten Mängeln und Marke unten rechts mit kleinem Eckbug, sonst einwandfrei und dekorative Gesamterhaltung, geprüft Bothe BPP, Mi. 680.- .	V50b(4) △	90,—
3541	50 Pfg Krone/Adler Viererblock und 20 Pf auf Leinen-Briefstück, Fotobefund Ronald F. Steuer BPP: "...zeigt drei echte und zeitgerechte Stempelabschläge und befindet sich in guter Bedarfs-erhaltung." Mi. 740.- . . . . .	V50b(4),V48a △	130,—
3544	50 Pfg lilabraun im waagerechten 6er-Block auf Bedarfsbriefstück mit K1 KDPA SHANGHAI 24.8.92, etwas bügig, sonst dekorative Einheit, gepr. Steuer BPP, Mi. 300.- . . . . .	V50d(6) △	70,—

**Deutsche Post in China**

3547	Deutsche Post in China, Militaria, unfrankierter Dienstbrief von Tientsin mit Stempel " TIENTSIN * a " nach Tongku, rückseitig Siegelstempel der Ostasiatischen Besatzungsbrigade, senkrechter Faltbug, trotzdem schöner und seltener Brief . . . . .	✉	80,—
3548P	3 Pfennig Krone/Adler mit diagonalem Aufdruck " China ", tadellos ungebraucht, nur winzige Haftstelle, wie postfrisch wirkend, Mi. 170.-++ . . . . .	1lb *	80,—
3549FP	3 Pfg Krone/Adler mit diagonalem Aufdruck "China", hellockerbraun, ungebraucht, gepr. Bothe BPP, Mi. 170.- . . . .	1lb *	45,—
3550FP	3 Pfg. mit diagonalem Aufdruck, lebhaftbraunocker, ungebraucht, rückseitig kleine dünne Stelle, Fotobefund Dr. Hartung, Mi. 500.- . . .	1lc *	90,—
3551	10 Pfg. lebhaftlilarot mit diagonalem Aufdruck, postfrisch, Mi. 120.- . . . .	3l **	50,—
3552FP	50 Pfg. mit diagonalem Aufdruck, postfrisch, tadellos, Mi. 100.- . . . .	6l **	40,—
3553P	3 Pfennig bis 50 Pfennig Krone/Adler mit steilem Aufdruck "China", 3 Pfennig in 2 Farben, tadellos postfrisch, 3 bis 20 Pfennig geprüft Bothe BPP, 25 und 50 Pfennig ohne Signatur, Mi. 350.- . . . .	11a,b/6ll **	130,—
3554P	3 Pfennig bis 50 Pfennig Krone/Adler mit steilem Aufdruck " China ", 3 Pfennig in zwei Farben, tadellos postfrisch, 5 Werte Rand - oder Eckrandstücke, geprüft Steuer BPP, Bothe BPP, Mi. 320.- . . . .	11a,b/5lla,6ll **	120,—
3556FP	3 Pfg Krone/Adler mit steilem Aufdruck "China", hellocker, postfrisch, abgesehen von einigen Bügen in fehlerfreier Erhaltung, Fotoattest Jäschke-Lantelme BPP (2020) . . . . .	11le **	350,—
<b>3557FP</b>	<b>3 Pfg. steiler Aufdruck, hellocker, postfrisch, Kabinett, Fotoattest Jäschke-L. BPP, Mi. postfrisch ohne Preis. . . . .</b>	<b>11le **</b>	<b>600,—</b>
3558FP	3 Pfennig Krone/Adler mit steilem Aufdruck " China ", seltene Farbe hellocker, tadellose gestempelte Marke, geprüft Hoffmann-Giesecke, Mi. 600.- . . . .	11le ☉	150,—
3560	25 Pfg. gelblichorange mit steilem Aufdruck, postfrisch, signiert Richter, Mi. 100.- . . . .	51a **	30,—
3561	50 Pf. Krone/Adler mit steilem Aufdruck im senkrechten Zwischenstegpaar, gestempeltes Prachtstück, in der Zähnung vorgefaltet, Mi. 300.- . . . .	6lZS ☉	70,—
3562	50 Pf. Steilaufdruck. senkrecht Zwischenstegpaar (mit noch zwei anhängenden Marken) tadellos gestempelt, Mi. 336.- . . . .	6ll ZS ☉	70,—
3563P	Futschau-Provisorium 2. Auflage, Aufdruck auf Mi.-Nr. 3 I, tadelloses Briefstück, Attest Dr. Hartung, Mi. 1.200.- . . . .	7lB △	400,—
3564P	Futschau-Provisorium steil, tadelloses ungebrauchtes Stück mit Erstfalz, vom linken unteren Eckrand, sehr sauber und frisch, für hohe Ansprüche, geprüft Grobe, Mi. 700.-++ . . . . .	7ll *	240,—
3565P	Futschau-Provisorium, Aufdruck auf Mi.-Nr. 3 II, tadellos gestempelt, gepr. Richter, Mi. 1.000.- . . . .	7ll ☉	300,—
3566FP	3 Pfg. mit Handstempelaufdruck, ungebraucht, bis auf zwei Stockpunkte einwandfrei, signiert Behrens, Fotoattest Jäschke-L. BPP, Mi. 750.- . . . .	8 *	150,—
3567FP	3 Pfennig Germania mit schrägem Handstempelaufdruck " China ", tadellos, gestempelt " TIENTSIN 10 / 1 01 * a ", Sorte I, geprüft Grobe, Richter, Mi. 1.000.- . . . .	8 ☉	350,—
3568FP	5 Pfg. mit Handstempelaufdruck, ungebraucht, eine in der Durchsicht helle Stelle rückseitig links oben ist auf in das Papier eingezogenes Gummi zurückzuführen (kein Mangel), mehrfach signiert, Fotoattest Jäschke-L. BPP, Mi. 500.- . . . .	9 *	100,—
3569FP	5 Pfg. Reichspost mit Handstempelaufdruck, klar gest. TIENTSIN 1.1.01, Mi. 300.- . . . .	9 ☉	120,—
3570FP	5 Pfg. mit Handstempelaufdruck, gestempelt auf Briefstück, oben kurzer Zahn, sonst einwandfrei, Fotobefund Jäschke-L. BPP, Mi. 450.- . .	9 △	50,—
3571P	10 Pfennig Germania mit diagonalem Handstempelaufdruck " China ", tadelloses Stück mit Entwertung der Sorte I "TIENTSIN 5.2.01", Attest Jakubek, Mi. 1.100.- . . . .	10 ☉	400,—
3572FP	20 Pfg. mit Handstempelaufdruck, gestempelt "TIENTSIN 7/2 01", tadellos, signiert Kosach, Fotoattest Jäschke-L. BPP, Mi. 1.200.- . . .	11 ☉	350,—
3573P	20 Pfennig Germania, Petschili-Verwendung, gestempelt " K.D.FELD-POSTSTATION No 7 ", tadellos, Mi. 140.- . . . .	PVd ☉	40,—
3574	80 Pfg Germania Reichspost im senkrechten Paar (untere Marke mit kleiner Klebebugspur) in Mischfrankatur mit 10 Pfg Germania Reichspost und 50 Pfg Krone/Adler mit steilem Aufdruck auf Bedarfs-Leinen-Briefstück mit Stempel PEKING DP 2.1.01, Fotoattest Steuer BPP, sehr hohe Mischfrankatur in dekorativer Gesamterhaltung, in dieser Form selten! Mi. 873.-+ . . . . .	PVh(2),Pvc,6ll △	180,—
3575FP	5 Pfg. Kiautschou gestempelt "PEKING 2/7 01" auf Briefstück, Kabinett, signiert Bothe, Fotobefund Jäschke-L. BPP, Mi. 340.- . . . .	PVIb △	100,—
<b>3576P</b>	<b>2 Mark Kiautschou in Petschili-Verwendung, tadellose Marke, Entwertung " K.D.FELDPOSTSTATION No 2 ", geprüft Pfenninger, Mi. 2.200.- . . . .</b>	<b>PVII ☉</b>	<b>650,—</b>

EINZELLOSE

3577P	<b>3 Mark Kiautschou in Petschili-Verwendung, Marke in Bedarfserhaltung mit diagonalem Bug, trotz der Einschränkung sehr seltene und optisch hervorragend wirkende Marke, Attest Steuer BPP, Mi. 3.800.-</b> .....	PVI m ☉	600,—
3578FP	3 Pfg.-5 M., komplett gestempelt, 3 und 5 M. auf Briefstücken, Mi. 600.-.....	15/27 ☉/△	150,—
3579FP	3 Pfg. bis 5 Mk. Reichspost, 13 Werte kpl. gest., 3 Mk. Type II, 5 Mk. Type III, 1,2 und 3 Mk. sign. Dr. Lantelme, Mi. 620.-.....	15/27III ☉	150,—
3580FP	3 Pfg. Reichspost mit Aufdruck "Specimen", ungebraucht, Mi. 250.-.....	15SP *	60,—
3581FP	5 Pfg. Reichspost mit Aufdruck "Specimen", ungebraucht, Mi. 250.-.....	16SP *	60,—
3582FP	10 Pfg. Reichspost mit Aufdruck "Specimen", postfrisch, Mi. 400.-.....	17SP **	120,—
3583FP	20 Pfg. Reichspost mit Aufdruck "Specimen", postfrisch, Mi. 400.-.....	18SP **	120,—
3584FP	25 Pfg. Reichspost mit Aufdruck "Specimen", postfrisch, unten ein Zahn verkürzt, Mi. 400.-.....	19SP **	70,—
3585FP	30 Pfg. Reichspost mit Aufdruck "Specimen", postfrisch, unten Zahnung etwas verkürzt, Mi. 400.-.....	20SP **	70,—
3586FP	40 Pfg. Reichspost mit Aufdruck "Specimen", ungebraucht, Mi. 250.-.....	21SP *	60,—
3587FP	50 Pfg. Reichspost mit Aufdruck "Specimen", postfrisch, Mi. 400.-.....	22SP **	120,—
3588FP	80 Pfg. Reichspost mit Aufdruck "Specimen", postfrisch, Mi. 400.-.....	23SP **	120,—
3589FP	2 M. Reichspost, Type I, postfrisch, Mi. 110.-.....	25I **	45,—
3590	2 Mark Reichspost in Type II mit Aufdruck "China", tadellos ungebraucht, Mi. 95.-.....	25II *	35,—
3591	2 Mark in Type II tadellos gestempelt, tiefst gepr. Dr. Steuer BPP und Fotobefund Dr. Hartung: "echt, einwandfrei", Mi. 100.-.....	25II ☉	25,—
3592FP	1 C. bis 2½ \$, Deutsches Reich o.Wz., 10 Werte kpl. gest., Mi. 500.-.....	26/37 ☉	140,—
3593FP	3 M. Reichspost, Type I, postfrisch, signiert Bothe BPP, Mi. 200.-.....	26I **	60,—
<b>3594FP</b>	<b>5 Mark Reichspost in Type I ( ohne Nachmalung ), gestempelt, schöne und extrem seltene sowie total unterbewertete Marke, oben rechts ist der Eckzahn etwas stumpf, Fotoattest Dr. Hartung, Mi. 3000.-</b> .....	<b>27I ☉</b>	<b>500,—</b>
3595FP	5 Mark Reichspost in Type II mit Aufdruck "China", tadellos ungebraucht, Mi. 260.-.....	27II *	60,—
3596FP	5 Mark Reichspost mit Aufdruck "China" und weißer und roter Nachmalung tadellos postfrisch, Fotoattest Dr. Hartung: "farbfrisch, sehr gut gezähnt und in fehlerfreier, postfrischer Erhaltung." Mi. 700.-.....	27III **	175,—
3597P	5 Mark Reichspost in Type III mit Aufdruck "China", tadellos ungebraucht, Mi. 260.-.....	27III *	70,—
3598FP	5 M. Reichspost, Type III, gestempelt, tadellos, Fotobefund Dr. Hartung, Mi. 400.-.....	27III ☉	120,—
3599FP	1 C. auf 3 Pfg.-2 1/2 Dollar auf 5 M., komplett gestempelt, 1/2 Dollar in beiden Zahnungen, Mi. 585.-.....	28/37 ☉	150,—
3601FP	40 C. auf 80 Pfg., postfrisch vom Oberrand, Mi. 150.- unterbewertet, Zuschlag 175. Auktion = 85,-.....	33 **	60,—
3602	1/2 D. auf 1 M., 26 : 17 Zahnungslöcher, postfrisch, Mi. 90.-.....	34A **	40,—
3603FP	1/2 Dollar auf 1 M., 26:17 Zahnungslöcher mit Aufdruckfehler "rechte Rosette auf einer Spitze stehend", gestempelt "SCHANGHAI 8/1 06", tadellos, Fotobefund Jäschke-L. BPP, Mi. 250.-.....	34AI ☉	60,—
3604FP	1/2 Dollar auf 1 M., 25:16 Zahnungslöcher, mit Aufdruckfehler "linke Rosette auf einer Spitze stehend", gestempelt "SCHANGHAI 10.10.06", tadellos, Fotobefund Jäschke-L. BPP, Mi. 380.-.....	34BI ☉	100,—
3605FP	1 1/2 Dollar auf 3 M. 26:17 Zahnungslöcher, gestempelt, tadellos, signiert Jäschke-L. BPP, Mi. 150.-.....	36A ☉	45,—
3606FP	2 1/2 Dollar auf 5 M. ohne Wasserzeichen, gestempelt "TIENTSIN 11.6.06" auf Briefstück, Fotobefund Dr. Hartung, Mi. 380.-.....	37A △	120,—
3607	1914, Brief mit 4 Cent Aufdruckausgabe von Peking 28 7" nach Breidenbrunn bei Mindelheim, vorderseitig roter chinesischer Zensur-Kastenstempel, selten, Beleg starke Gebrauchserhaltung, günstiger Ausruf. ....	☒	280,—
3608FP	1 C. bis 2½ \$, Deutsches Reich mit Wz., 10 Werte kpl. gest., Mi. 420.-.....	38/47 ☉	120,—
3609	1 C auf 3 Pfennig Germania Kriegsdruk, Aufdruck rußig, tadellos postfrisch, tiefst gepr. Jäschke-Lantelme. BPP, Mi. 140.-.....	38IIb **	40,—
3610FP	1 C. auf 3 Pfg. Kriegsdruk, stumpfer Aufdruck, postfrischer Viererblock vom Oberrand, tadellos, Fotoattest Jäschke-L. BPP, Mi. 560.-+.....	38IIb **	130,—
3615P	1/2 Dollar auf 1 Mark, rechte Rosette auf einer Spitze, vom Unterrand mit Aufdruck-HAN 5484.18 und spiegelverkehrter Plattennummer 1 tadellos postfrisch im Eckrandpaar mit der Normalmarke (Bogenränder ebenfalls postfrisch), Mi. 565.-.....	44IIBMPFIHAN **	150,—
3618FP	1 Dollar auf 2 M. Kriegsdruk, 26:17 Zahnungslöcher, postfrisch, signiert Jäschke-L. BPP, Mi. 110.-.....	45IIAI **	40,—
3619	1 Dollar auf 2 Mark Deutsches Reich, Kriegsdruk, 26:17 Zahnungslöcher vom Unterrand mit HAN "H2317.19", ungebraucht, Mi. 200.-.....	45IIAI *	50,—
3620FP	1 1/2 Dollar auf 3 M. Friedensdruck, Schwarzbraunviolett, postfrisch, tadellos, signiert Jäschke-L. BPP, Mi. 110.-.....	46IAb **	45,—
<b>3621P</b>	<b>3 Mark mit Aufdruck "China 1 1/2 Dollar", ungebrauchte, etwas bügige Marke, sehr selten und unterbewertet, Fotoattest Jäschke-L. BPP, Mi. 1.500.-</b> .....	<b>46 IIBRb *</b>	<b>700,—</b>
3622	2 1/2 D. auf 5 Mark gestempelt mit linker Rosette auf einer Spitze, doppelt etw. erh. gepr. Steuer BPP, Mi. 300.-.....	47IALII PFI ☉	50,—
3623	5 Mark Deutsches Reich mit Aufdruck "China 2 1/2 Dollar", tadellos postfrisch, geprüft Steuer BPP, Mi. 140.-.....	47IALIIb **	40,—
3624FP	2 1/2 Dollar auf 5 M., Kriegsdruk, 26:17 Zahnungslöcher, postfrisch vom Oberrand, dort Falzrest, signiert Jäschke-L. BPP, Mi. 190.-.....	47IIA **	60,—
3625FP	2 1/2 Dollar auf 5 M. Kriegsdruk, 25:17 Zahnungslöcher, postfrisch, signiert Jäschke-L. BPP, Mi. 200.-.....	47IIB **	70,—
3626FP	2 1/2 D. auf 5 M. Friedensdruck Type III, postfrisch, signiert Jäschke-L. BPP, Mi. 140.-, stark unterbewertet.....	47IALIIB **	70,—
3627	5 Mark mit Aufdruck "China 2 1/2 Dollar" mit Plattenfehler rechte Rosette auf einer Spitze, tadellos ungebraucht, wie postfrisch wirkend, geprüft Jäschke-L. BPP, Mi. 190.-.....	47IALII PF I *	70,—
3628FP	2½ Dollar auf 5 Mark mit Plattenfehler "linke Rosette auf einer Spitze", tadellos gestempelt auf Kabinett-Briefstück, bestens doppelt sign. Bothe BPP, Mi. 300.-.....	47IALIIPFI △	70,—
3629P	5 Mark mit Aufdruck "China 2 1/2 Dollar" mit Plattenfehler "linke Rosette auf einer Spitze" tadellose gestempelte Marke, geprüft Jäschke-L. BPP, Befund Steuer BPP, Mi. 300.-.....	47IALIIaPFI ☉	100,—
3630FP	2 1/2 Dollar auf 5 M., Kriegsdruk 25 : 17 Zahnungslöcher, mit Aufdruckfehler "rechte Rosette auf einer Spitze", postfrisch aus der linken oberen Bogenecke, die Zahnung zwischen Marke und Oberrand minimal angetrennt, Fotoattest Jäschke-L. BPP, Mi. 600.-.....	47IIBPFI **	180,—
3631	1901, drei Telegramm-Formulare "C. 187., Telegraphie des Deutschen Reiches" mit telegraphischen Mitteilungen aus Shanghai und Tientsin (2) an Baronin von Stolzenberg, empfangen in Baddeckenstedt, Beienrode bzw. Hannover.....	☒	120,—

### Deutsche Post in China Feldpost

3632	K.D. FELDPSTEXPED. a - Feldpostkarte 9 / 11 (00) nach Rastatt Ankunftsstempel 23.12.00 - geprüft Pauligk, min. Klebeschäden - Bedarfstext.....	☒	30,—
3633	K.D. FELDPSTEXPED. b - Feldpostbrief 23 / 10 (00) nach OSNABRÜCK, Ankunftsstempel 5.12.00 - Zusätzlich Soldatenbriefstempel ,OSTAS. EXPED.-KORPS 5. BAT. 6 INF-REGMTS." - früherer Bedarfsbrief, seitlich geöffnet und min. Klebeschäden- ARGE 25.-.....	☒	30,—
3634	K.D. FELDPSTEXPED. a - 10 04 (01) auf senkrechtem Paar China 50 Pfennig, geprüft Pauligk - Mi.: 64.- + ARGE 25.-.....	6II(2) ☉	30,—
3635	K.D. FELDPSTSTATION No 2. auf Ansichtskarte „Russische Musikkapelle“ mit Bedarfstext aus Peking 22 / 5 (00) nach Kaufbeuren Ankunftsstempel 9 JUL 01.....	☒	30,—
3636	K.D. FELDPSTSTATION No 7. auf Feld-Postkarte 9 / 3 (01) idealer Abschlag auf Blanko-Karte zusätzlich der seltene ovale Nebenstempel ,PAOTINGFU * DEUTSCHE POST **.....	☒	30,—
3637FP	K.D. FELDPSTSTATION No 9. - Feldpostkarte 31 / 5 (01) A nach Leipzig Ankunftsstempel 13.7 (01) - geprüft Pauligk ARGE 250.- selten, Nr. 8 einer Serie Karte an Friedemann, Händlerzeichen Hammer.....	☒	120,—
3638	K.D. FELDPSTSTATION No 5. auf China 3 Pfennig 15 / 9 (00), zentraler Abschlag - geprüft Pauligk.....	1IIa ☉	30,—
3639	K.D. FELDPSTSTATION TAKU SÜD-FORT. auf schönem Briefstück China 10 Pfennig zentraler vollere Abschlag, geprüft Pauligk.....	3II △	30,—
3640	K.D. FELDPSTSTATION No 1. auf großem Briefstück mit China 10 Pfennig zentraler vollere Abschlag 3 / 3 (01), ARGE 40.-.....	3II △	35,—
3641	K.D. FELDPSTSTATION No 8. auf schönem Briefstück China 3 Pfennig 3 / 7 (00) zentraler vollere Abschlag, geprüft Dietich.....	15a △	35,—
3642	K.D. FELDPSTSTATION No 4. auf schönem Briefstück China 3 Pfennig 1 / 7 (00) - zentraler vollere Abschlag - geprüft Pauligk.....	15a △	30,—
3643	K.D. FELDPSTSTATION No 7. auf China 5 Pfennig 6 / 4 (01) idealer Abschlag - geprüft Pauligk dazu weiterer Abschlag vom selben Datum ebenfalls auf Mi. Nr. 16.....	16 ☉	25,—

## Deutsche Post in China Stempel

3648	Kaiserliche Deutsche Feldpost China 1900 auf Mi. 1lla - sog. Wagenrad Typ III, schönes Briefstück mit zentralem und vollem Abschlag - geprüft Pauligk	1lla △	25,—
3649	Feldpostkarte TIENTSIN DP a 12 / 10 04 nach Spremberg Ankunftsstempel 24.11.04 - Kolorierte Ansichtskarte „Sacred Bridge“ mit Bedarfstext.Kastenstempel „S. B. / OSTAS. BESATZ. BRIGADE _ BAT2.-REGMTS“ etwas undeutlich	16 ☒	30,—
3650FP	Feldpostkarte TIENTSIN a 21 / 11 01 nach Betzdorf Ankunftsstempel 5.1.02 - Kolorierte Ansichtskarte „Navial Department, Tientin“ mit Bedarfstext.Kastenstempel „S. B. / OSTAS. BESATZ. BRIGADE / KASSENVERW. D.I.BAT2.INF.-REGMTS“ geprüft Pauligk, „Der Soldatenbriefstempel Kassenverwaltung ist offenbar ziemlich selten, habe ich noch nicht registriert“	16 ☒	120,—
3651P	Feldpostkarte mit Stempel „DEUTSCHE SEEPOST OST-ASIATISCHE HAUPTLINIE g 3.9.01“, Rückreise Dampfer „Bayern“ aus China, tadellose Erhaltung, selten!	☒	60,—

## Deutsche Post in China Stempel

3652	AMOI 7.6.14, fast vollständig auf 2 C. Germania, gepr. Mansfeld	39 ☉	100,—
3653P	CHIN WANG TAO ohne Datum auf 30 Pfennig Aufdruckausgabe, geprüft Pauligk, ARGE 250.-	☉	100,—
3654	TSCHIFU 5/? 17, Kriegdatum, auf Briefstück 10. C. Germania	41 △	60,—
3655	K.D.BAHNPOST PEKING TAKU ***, Gefälligkeitsstpl. ideal klar auf Antwort-Doppelkarte 10 Pf. Krone/Adler (blanko)	P4I GA	100,—
3656P	Tsingtau- Weihsien Bahnpost Zug 1 - 13 / 12 . 03 auf Postkarte ohne Text.nach Tsingtau Ankunftsstempel Tsingtau 14 / 12 03 Doppelkreis-Nebenstempel * Tschoutsun * Deutsche Post - geprüft Pauligk, Bahnpost ARGE 75.- + Nebenstempel ARGE 250.-	P10 ☒	180,—
3657	Tsingtau- Weihsien Bahnpost Zug 1 - 15 / 11 . 03 auf Postkarte mit chinesischer Adresse und rückseitig chinesischen Text. Ankunftsstempel Weihsien 15 / 11 03 Doppelkreis-Nebenstempel * Tschingtschoufu * Deutsche Post - geprüft Kilian, Bahnpost ARGE 75.- + Nebenstempel ARGE 250.-	P10 ☒	200,—
3658	Tsingtau-Kaumi Bahnpost Zug 1 - 31 / 5 . 02 auf Postkarte mit chinesischer Adresse und rückseitig chinesischen Text. Ankunftsstempel Weihsien 1 / 6 02 (Letzter Tag) Doppelkreis-Nebenstempel * Nanliu * Deutsche Post, Bahnpost ARGE 350.- + Nebenstempel ARGE 250.-	P5II ☒	200,—

## Deutsche Post in Marokko

3659FP	<b>Nicht ausgegeben: 3 Pfg bis 50 Pfg Krone/Adler mit schwarzem Bdr.-Aufdruck „Marocco“ ohne neue Wertangabe, da dies zu Umrechnungsschwierigkeiten führte wurde der Satz nicht verausgabt, kompletter Satz zu sechs Werten, tadellos postfrisch, unsigniert, Fotoattest Bothe BPP: „tadellos postfrisch“ Mi. 2.300.- - in dieser unsignierten Top-Qualität selten angeboten! ..</b>	I/VI **	900,—
3660FP	3 C. auf 3 Pfg.-60 C. auf 50 Pfg. komplett postfrisch, Mi. 250.-	1/6 **	90,—
3662	3 C. auf 3 Pfg.-60 C. auf 50 Pfg., komplett gestempelt, dabei 30 C. in beiden Farben (geprüft), 60 C. auf Briefstück, Mi. 175.-	1/6 ☉/△	45,—
3665FP	3 C. auf 3 Pfg.-6 P. 25 C. auf 5 M., komplett ungebraucht, 6 P. 25 C. signiert Jäschke-L. BPP, Mi. 400.-	7/19 *	100,—
3666FP	3 C. auf 3 Pfg.-6 P. 25 C. auf 5 M., komplett gestempelt, Mi. 600.-	7/19 ☉	150,—
3668FP	1 P. 25 C. auf 1 M. Reichspost, postfrisch, Mi. 140.-	16I **	45,—
3669P	1 Mark Reichspost mit Aufdruck „Marocco 1 Pes. 25 cts.“ in Type II, tadellos, gestempelt „MAZAGAN“, doppelt geprüft Dr. Steuer VÖB, Mi. 240.-	16II ☉	75,—
3670	2 Mark Reichspost mit Aufdruck „ Marocco 2 Pes. 50 cts. “, tadellos postfrisch, ohne Signatur, Mi. 140.-	17I/II **	45,—
3671FP	2 P. 50 C. auf 2 M., Aufdrucktype I, Urmarke Type II, ungebraucht vom rechten Bogenrand, signiert Lantelme und Jäschke-L. BPP, Mi. 120.-	17I/II *	40,—
3672	2 Pes.50 C. auf 2 Mk. Reichspost, Aufdruck Type II, gest. RABAT 30.6.07, Mi. 140.-	17I/II ☉	45,—
3673P	3 Mark Reichspost mit Aufdruck „ Marocco 3 Pes. 75 cts. “, tadellos postfrisch, geprüft Bothe BPP, Mi. 220.-	18I/II **	80,—
3674P	3 Mark Reichspost mit Aufdruck „ Marocco 3 Pes. 75 cts. “, tadellos postfrisch, geprüft Bothe BPP, Mi. 260.-	18I/II **	100,—
3675FP	3 P. 75 C. auf 3 M., Urmarke Type II, gestempelt „MAZAGAN 18/10 04“, tadellos	18I/II ☉	35,—
3676FP	3 Pes.25 C. auf 3 Mk. Reichspost, Aufdruck Type II, gest. TANGER 3/8.05, Mi. 320.-	18I/II ☉	90,—
3677P	5 Mark Reichspost mit Aufdruck „ Marocco 6 Pes. 25 cts.“ in der sehr seltenen Type I ohne Nachmalungen, tadellos ungebraucht, Mi. 1.300.-	19I/II *	350,—
3678FP	5 M. Reichspost, Type I ohne Nachmalung, gestempelt „TANGER 1/4 02“ bis auf eine Hinterlegung sowie einen Eckbug links oben tadellos, Fotoattest Jäschke-L. BPP, Mi. 1.800.-	19I/II ☉	250,—
3679P	5 Mark Reichspost mit Aufdruck „ Marocco 6 Prs. 25 cts. “, tadellos postfrisch, geprüft Bothe BPP, Mi. 600.-	19II **	200,—
3680FP	6 P. 25 C. auf 5 M. mit fettem Aufdruck, gestempelt „FES 25.9.04“, tadellos, Fotobefund Jäschke-L. BPP, Mi. 340.-	19II ☉	90,—
3681FP	6 Pes.25 C. auf 5 Mk. Reichspost, Aufdruck Type II, gest. SAFFI 25.3.05, (rechts Zähnung min. stumpf), gepr. Dr. Steuer VÖB, Mi. 340.-	19II ☉	45,—
3682FP	3 C. bis 6 Pes.25 C. Deutsches Reich o.Wz., 13 Werte kpl., Mi. 600.-	21/33 ☉/△	150,—
3686	1 Pes. auf 80 Pf., Oberrandviererblock tadellos postfrisch, Mi. 280.-	29(4) **	50,—
3687FP	2 P. 50 C. auf 2 M. gestempelt „TANGER 3. II. 05“ auf Briefstück, tadellos, gepr. Mansfeld, Mi. 180.-	31A △	45,—
3688FP	3 P. 75 C. auf 3 M., 26:17 Zähnungslöcher, ungebraucht, Mi. 180.-	32A *	50,—
3689FP	3 P. 75 C. auf 3 M., 25 :16 Zähnungslöcher, postfrisch aus der linken unteren Bogenecke, Mi. 140.-	32B **	45,—
3690FP	3 P. 75 C. auf 3 M., 25 : 16 Zähnungslöcher, postfrisch vom rechten Seitenrand, Mi. 140.-	32B **	20,—
3691FP	3 P. 75 C. auf 3 M., 25 : 16 Zähnungslöcher, vom linken Bogenrand mit Passerkreuz und Plattennummer „4“, gestempelt „TANGER“ auf Briefstück, Kabinett.	32B △	60,—
3692P	5 Mark Deutsches Reich mit Aufdruck „ Marocco 6 Pes. 25 Cts. “, tadellos gestempelt, Mi. 260.-	33A ☉	70,—
3693P	5 Mark Deutsches Reich mit Aufdruck „ Marocco 6 Pes. 25 Cts. “, sehr schönes Briefstück mit 2 zentralen Stempeln „ SAFFI (cc) “, geprüft Engel, Mi. 260.-	33A △	80,—
3694	20 Pfg. blau Germania als Mitläufer - Einzelfrankatur ab Tanger vom 14.2.1909 nach Heidenau, rs. Absendersiegel der „Kaiserlich Deutschen Gesandtschaft in Marocco“, nicht häufiger Bedarfsbeleg mit Beförderungsspuren	DR87I ☒	70,—
3695FP	3 C. auf 3 Pfg.-6 P. 25 C. auf 5 M. mit Wasserzeichen, ungebraucht, komplett, Mi. 630.-	34/45 *	140,—
3697	25 C auf 20 Pf. Viererblock tadellos postfrisch, Mi. 240.-	37a(4) **	45,—
3698FP	25 C. auf 20 Pfg. lebhaftviolettultramarin, ungebraucht, Fotobefund Jäschke-L. BPP, Mi. 400.-	37b *	120,—
3699P	20 Pfennig Germania mit Aufdruck „ Marocco 25 Centimos “, tadellos postfrisch, geprüft Steuer BPP c, Mi. 180.-	37c **	35,—
3702FP	50 C. auf 40 Pfg Germania mit Wz., gest. TANGER, gepr. Dr. Steuer VÖB, Mi. 180.-	40 ☉	35,—
3703FP	50 C. auf 40 Pfg. mit auf dieser Marke seltenem Stempel „TANGER (MAROKKO) 11.8.11“, auf Briefstück, Kabinett, gepr. Bothe BPP (doppelte Signatur), Fotoattest Steuer VÖB, Mi. 360.-	40 △	90,—
3705	60 C. auf 50 Pf. Germania mit Wz., Aufdruck cc, Unterrand-4er-Block mit Aufdruck-HAN 7296, paarweise gestempelt TANGER cc b 14 5 11 (Arge Type 4, laut Michel „cc“ doppelte Preise), gepr. R.F.Steuer VÖB, gestempelte HAN sind sehr selten, schon 550.- Mi. für **!	41HANVA ☉	150,—
3706FP	1 P. auf Pfg. gestempelt „MASAGAN 27.12.11“ auf Briefstück, tadellos, Fotobefund Jäschke-L. BPP, Mi. 350.-	42 △	110,—
3707FP	1 Mark Deutsches Reich mit Aufdruck „ Marocco 1 Pes. 25 Cts. “, tadellos postfrisch, geprüft Bothe BPP, Mi. 220.-	43 **	50,—
3708FP	1 Pes.25 C. auf 1 Mk. Deutsches Reich mit Wz., gest. LARASCH (KK) 1/6.11, Mi. 440.-	43 ☉	90,—
3709FP	2 P. 50 C. auf 2 M., postfrisch, tadellos, Mi. 220.-	44 **	70,—
3710P	2 Mark Deutsches Reich mit Wasserzeichen und Aufdruck „Marocco 2 Pes. 50 Cts.“, tadellos, gestempelt „TANGER KK“, doppelte Bewertung, Mi. 440.-	44 ☉	90,—
3711FP	6 P. 25 C. auf 5 M., postfrisch vom linken Bogenrand, tadellos, gepr. Steuer VOB, Mi. 420.-	45 **	110,—
3712	6 Pes. 25 Cts. auf 5 Mark tadellos ungebraucht, Mi. 150.-	45 *	30,—
3713FP	6 P. 25 C. auf 5 M. gestempelt, tadellos, Fotobefund Dr. Hartung, Mi. 400.-	45 ☉	100,—
3714FP	6 Pes.25 C. auf 5 Mk. Deutsches Reich mit Wz., gest. MASAGAN (KK), Mi. 800.-	45 ☉	150,—



3715P	6.25 Pes. auf 5 Mark rechte untere Bogenecke mit Aufdruck-Hausauftragsnummer 7293 tadellos ungebraucht mit nur ganz schwacher Erstfalzspur, ungefaltet und unsigniert, Mi. 700.-	45HANA *	150,—
3716	30 Pfennig Germania mit Aufdruck " Marokko 35 Centimos ", zum Vergleich die Nr. 51x beigelegt, beide Marken tadellos postfrisch, ohne Signatur, Mi. 90.-	51y **	35,—
<b>3717FP</b>	<b>35 C. auf 30 Pfg. rötlichorange/schwarz auf orangeweiß, gestempelt "MEKNES 17.3.14", bis auf einige kleinere Randfehler rechts bzw. rechts unten einwandfrei, eine gestempelt sehr seltene Marke, Fotoattest Jäschke-L. BPP, Mi. 1.800.- (Zuschlag von 700,- in der 171. Auktion für ein Stück mit Zahnfehler).</b>	<b>51y ☉</b>	<b>600,—</b>
3719FP	3 Mark Deutsches Reich mit Wasserzeichen, Aufdruck "MAROKKO", tadellos gestempelt auf Kabinett-Briefstück, bestens gepr. Jäschke-L. BPP, Mi. 260.-	571 A △	60,—
3720P	3 Mark Deutsches Reich mit Aufdruck "Marokko 3 Pes. 75 Cts.", gestempelt, tadellos, geprüft Bothe, Mi. 260.-	571A ☉	60,—
3721FP	3 Pes.75 C. Aufdruck KK auf 3 Mk. Deutsches Reich mit Wz., Oberrandstück auf Briefst., gest. TANGER (CC), gepr. Dr. Steuer VÖB, Mi. 780.-	571A △	140,—
3722	3 Mark Deutsches Reich mit Aufdruck " Marokko 3 Pes. 75 Cts. ", tadellos postfrisch, ohne Signatur, Mi. 60.-	571B **	20,—
3724	6 P 25 C. auf 5 Mk schwarz/dunkelkarmin (sogen. Ministerdruck), ungebrauchtes Kabinettstück, Mi. 250.-	58IAM *	60,—
3726P	6.25 Pes. auf 5 Mark tadellos gestempelt TANGER, Mi. 420.-	58IAa ☉	70,—
3727P	6 Pes. 25 C. auf 5 Mk, Friedensdruck, gestempelt MARRAKESCH auf Postanweisungsausschnitt, Fotobefund Jäschke-Lantelme BPP (2016): "echt und einwandfrei", Mi. 420.-	58IAa △	120,—
3728P	5 Mark Deutsches Reich mit Aufdruck " Marokko 6 Pes. 25 Cts.", tadellos postfrisch, Mi. 300.-, Zuschlag 131. Auktion = 140.-	58IAb **	120,—
3729FP	6 P. 25 C. auf 5 M. Friedensdruck, Aufdruck rußig, ungebraucht, gepr. Jäschke-L. BPP, Mi. 150.-	58IAb *	40,—
3730	5 Mark Deutsches Reich mit Aufdruck " Marokko 6 Pes. 25 Cts. ", tadellos postfrisch, ohne Signatur, Mi. 60.-	58IIA **	20,—

**Deutsche Post in Marokko Ganzsachen**

3731	6-er-Bogen komplettes Streifenband - mehrfach gefaltet, sonst in sehr gutem ungebrauchten Zustand - Die einzelnen Streifenbänder unterscheiden sich im Ausrufezeichen, Punktezah etc. - Der Bogen wurde mit Bleistiftmarkierungen zur Unterscheidung der einzelnen Typen versehen - selten angeboten! Ideale Vorlage zur Bestimmung der einzelnen Typen	PS1 *	120,—
------	---	-------	-------

**Deutsche Post in Marokko Stempel**

3732	ARSILA Marokko 11.10 11 idealer Abschlagn auf Oberrand-Luxus-Briefstück 50 Centimos, geprüft Mansfeld und Bothe BPP, ARGE 180.-	△	150,—
3733	MARRAKESCH Marocco a 7. 4 ??, sehr guter klarer Teil-Abschlagn auf 10 Centimos geprüft Bothe BPP (mit altem Befund), MARRAKESCH-Mellah ist eine der seltensten und gesuchten Abstempelungen von Marokko, ARGE 400.-	36 ☉	160,—
3734	MARRAKESCH Marokko a 24. 11 11 auf Luxus-Briefstück 50 Centimos, idealer zentraler Abschlagn, geprüft Pauligk, ARGE 125.-	52 △	100,—
3735P	TANGER Marokko 18. 7. 11. auf kleinem Briefstück mit 60 Centimos, geprüft Pauligk BPP 10.5.2001 "offenbar sehr selten, habe ich noch nie registriert", kk auf cc selten, Michel 6-fach, ARGE 75.-	28 △	120,—

**Deutsche Post in der Türkei - Vorläufer**

3736FP	2 Gr. und 2 1/2 Gr. großes Schild, gestempelt "KDPA CONSTANTINOPEL 30.3.74" auf Briefstück, Mi. 220.- +	V20,21a △	60,—
3739P	2 Mark mittelrosalila, gestempeltes Prachtstück, bestens geprüft Dr. Steuer BPP, feines Stück dieser nicht häufigen Farbe! Mi. 500.-	V37c ☉	100,—
3740P	2 Mark trübrosalila, klar gestempelt "CONSTANTINOPEL 1 31/3", Fotoattestkopie R.Steuer BPP für ehemaliges Paar, Mi. 500.-	V37c ☉	70,—
3741P	2 Mark lebhaftgraulila, gestempelt CONSTANTINOPEL 1 23/5 91 (Arge Type 6), Mi. 500.-	V37d ☉	100,—
<b>3742P</b>	<b>2 Mark dunkelrotkarmin, waager. Zwischenstegpaar mit auf dieser Marke seltenem Stempel CONSTANTINOPEL 2, 3/? 96 (Dr.Steuer 8fach), wegen der Seltenheit von Vorläufer-Zwischenstegpaaren Mi. ohne Bewertung</b>	<b>V37Zwe △</b>	<b>700,—</b>
3743P	50 Pfennige, gestempelt "KAISERL.DEUTSCH.PA.CONSTANTINOPEL o", typische, etwas unregelmäßige Zähnung, geprüft Bothe BPP, Michel/Steuer 540.-	V38a ☉	100,—

**Deutsche Post in der Türkei**

3744FP	10 Para bis 2½ Pia., 5 Werte kpl. gest., 10 Pfg. "a"-Farbe gepr. Zenker BPP (2 halbe Zähne), 2½ Pia. sign. Dr. Lantelme und Pfenninger, Mi. 570.-	1/5 ☉/△	120,—
3745FP	Deutsches Reich " Pfennig-Ausgabe " mit Aufdruck der türkischen Währung, tadellos postfrisch, teils gepr., 1 Na, 2 Na, 5 Na Befunde, Mi. 560.-	1/5 Na **	180,—
3749	20 Para auf 10 Pf dunkelrosarot Viererblock tadellos ungebraucht (senkrechte Zähnung angetrennt), Mi. 400.-	2b(4) *	90,—
3751FP	1 Pia. auf 20 Pfg. violettultramarin, Aufdruck schwarz, ungebraucht (kleine Falzhelle Stelle), gepr. Jäschke-L BPP, Mi. 600.-	3a *	75,—
<b>3753FP</b>	<b>1 Piaster auf 20 Pfg mittelviolettultramarin, Aufdruck blauschwarz, tadellos ungebraucht mit Originalgummierung, Fotoattest Jäschke-Lantelme BPP (2020): "in fehlerfreier, ungebrauchter Erhaltung.", Mi. 3.000.-</b>	<b>3b *</b>	<b>700,—</b>
3755FP	1 1/4 Pia auf 25 Pfg. orangebraun, ungebraucht, gepr. Bothe BPP, Mi. 160.-	4b *	45,—
3756FP	1 1/4 Pia auf 25 Pfg. orangebraun, gestempelt, tadellos, gepr. Bothe BPP, Mi. 340.-	4b ☉	90,—
3757P	50 Pfennig Deutsche Reichs-Post mit Aufdruck " 2 1/2 PIASTER ", tadellos postfrisch, Attest Steuer VÖB, Mi. 1.000.-	5b **	350,—
3758FP	2 1/2 Pia auf 50 Pfg. oliv, ungebraucht, gepr. Hollmann BPP, Mi. 130.-	5b *	40,—
3759P	10 Para bis 2 1/2 Pia, 13 Werte in versch. Farbnuancen, gestempelt, dabei Nr. 10 ba, alle Werte gepr. BPP, Mi. 440.-	6/10 ☉	100,—
3760FP	10 Pa. auf 5 Pfg. gelblichgrün, gestempelt auf Briefstück, signiert Hollmann BPP, Mi. 160.-	6b △	50,—
3762FP	20 Pa. auf 10 Pfg. rosarot, ungebraucht, signiert Hollmann BPP, Mi. 220.-	7a *	50,—
3764FP	20 Para auf 10 Pf UV dunkelgelb, tadellos ungebraucht mit Originalgummierung, Fotoattest Jäschke-Lantelme BPP (2020): "farbfrisch, gut gezähnt, in fehlerfreier, ungebrauchter Erhaltung.", Mi. 900.- - seltene Marke!	7ca *	270,—
3766FP	20 Para auf 10 Pf lilarot (UV hellzinnober) tadellos postfrisch und noch völlig unsigniert, Fotoattest Dr. Hartung: "farbfrisch, sehr gut gezähnt und in fehlerfreier, postfrischer Erhaltung." Mi. 450.-	7db **	140,—
3767FP	20 Para auf 10 Pfg Krone/Adler dunkelrosa(rot), UV gelblichorange, farbfrisches Kabinettstück, tadellos postfrisch, Fotoattest Jäschke-Lantelme BPP (2020): "...in fehlerfreier, postfrischer Erhaltung", Mi. 1.500.-	7e **	350,—
3769P	20 Para a. 10 Pfg dunkelrosa(rot), UV gelblichorange, farbfrisches Kabinettstück, ungebraucht mit Originalgummi und Falzrest, Fotoattest Jäschke-L. BPP "...in fehlerfreier, ungebrauchter Erhaltung", Mi. 300.-	7e *	75,—
3770FP	5 C. auf 5 Pfg. Reichspost mit fettem Aufdruck, postfrisch, signiert Bothe BPP, Mi. 250.-	8II **	70,—
<b>3771FP</b>	<b>1 1/4 Piaster auf 25 Pf gelborange tadellos postfrisch, dopp. gepr. Bothe BPP und Fotoattest Dr. Hartung: "zeigt alle typischen Merkmale, die sie der ersten Auflage zuordnen. Sie hat die originale Gummierung mit zwei kleinen, durch das dünne Papier der ersten Auflage herstellungsbedingten Gummibügen. Die Marke ist farbfrisch, sehr gut gezähnt und in fehlerfreier, postfrischer Erhaltung." Mi. 3.800.-</b>	<b>9a **</b>	<b>800,—</b>
3772FP	1 1/4 Pia auf 25 Pfg. gelborange, ungebraucht, bis auf eine kleine falzhelle Stelle einwandfrei, gepr. Richter, Fotoattest Jäschke-L. BPP, Mi. 1000.-	9a *	130,—
3773P	1 1/4 Piaster auf 25 Pf. gelborange tadellos ungebraucht, Fotoattest Jäschke-Lantelme BPP: "in fehlerfreier, ungebrauchter Erhaltung." Mi. 1.000.-	9a *	220,—
3774P	1¼ Pia. auf 25 Pf. Krone/Adler gelborange, gestempelt (CON)STANTINOPEL 1 7/391 (Arge Type 6), gepr. Hollmann BPP, Fotobefund Jäschke-Lantelme: "echt in fehlerfreier Erhaltung", Mi. 350.-	9a ☉	90,—
3775FP	1 1/4 Piaster auf 25 Pf gelborange und 10 Para auf 5 Pf grün zusammen auf Ganzsachen-Umschlag 1B portogerecht als R-Brief von Const. 26/4 90 nach Bremen (Ankunftsstempel vom 29.4.90). Bis auf einen kleinen Zahnfehler bei der 1 1/4 Piaster einwandfrei erhalten, Fotoattest Dr. Hartung. Seltener Brief mit der 9a! Mi. -.-	9a,6a ☒	100,—

3776FP	1 1/4 Pia auf 25 Pfg. gelblichorange, postfrisch, gepr. Jäschke-L. BPP, Mi. 160.-	9b **	60,—
3777P	1 1/4 Pia. auf 25 Pfg Krone/Adler gelblichorange, Aufdruckfehler I, tadellos gestempelt, Fotobefund Jäschke-L. BPP (2014): "in fehlerfreier Erhaltung.", Mi. 300.-	9bl ☉	75,—
3778P	1¼ Pia. auf 25 Pf. Krone/Adler gelblichorange, Plattenfehler "rechts verkürzte 1", gestempelt JAFFA, Fotobefund Wiegand BPP: "echt, einwandfreie Erhaltung", Mi. 300.-	9bll ☉	75,—
<b>3779FP</b>	<b>1 1/4 Piaster auf 25 Pf dunkelorange tadellos postfrisch, AltSignatur R.F. Steuer VÖB IIb (Aus der Zeit stammend, als die 9ba noch nicht katalogisiert war) und Fotoattest Dr. Hartung: "farbfrisch, einwandfrei gezähnt und in fehlerfreier, postfrischer Erhaltung." Mi. 4.000.-</b>	<b>9ba **</b>	<b>1200,—</b>
3780P	1 1/4 Piaster auf 25 Pfg Krone/Adler dunkelorange, ungebraucht, tadellos, Fotoattest Jäschke-L. BPP: "in fehlerfreier ungebrauchter Erhaltung.", Mi. 1.200.-	9ba *	300,—
3782P	2 1 / 2 Piaster auf 50 Pfennig bräunlichrot, ungebraucht, gepr. Georg Bühler, Mi. 440.-	10a *	110,—
3783P	2 1/2 Piaster a. 50 Pfg bräunlichrot, UV dunkelrosarot, farbfrisches und sauber gestempeltes Exemplar, kleine ausgebesserte Stelle, sonst gut erhaltene und schöne Marke, gepr. Brettl, Dr. Oertel und Jäschke-L. BPP, Mi. 550.-	10a ☉	50,—
3784FP	2 1/2 Pia auf 50 Pfg. rötlichbraun, ungebraucht, gepr. Köhler, Fotobefund Wiegand BPP, Mi. 400.-	10b *	120,—
3785	2 1/2 Pia Krone/Adler lilabraun, gestempelt, gepr. Bothe BPP, Mi. 150.-	10ba ☉	45,—
3787P	2 1/2 PIA auf 50 Pfg. lebhaftrotlichbraun, postfrisch, Fotobefund Jäschke-L. BPP, Mi. 350.-	10d **	110,—
3788P	2 1/2 Piaster a. 50 Pfg lebhaftrotlichbraun, gut sichtbarer Aufdruck-Plattenfehler I "1 vom rechten 1/2 verkürzt" (Feld 17), farbfrisches, gut gezähntes Exemplar mit sauberem Stempelteilabschlag aus Constantinopel. Links unten ein kleiner Eckbug, gepr. Jäschke-L. BPP, Mi. 500.-	10dl ☉	50,—
3789	10 und 20 Para, 1 Pia. auf 5, 10 und 20 Pfg. Reichspost, je Aufdruck Type II, postfrisch, Mi. 182.-	12/14II **	50,—
3790P	10 Para auf 5 Pfg. bis 4 Piaster auf 80 Pfg. Reichspost mit Aufdruck "Specimen", acht verschiedene Werte, ungebraucht, Kabinett, Mi. 1.440.-	12/19ISp *	250,—
3791FP	10 Pa. auf 5 Pfg.-25 Pia auf 5 M., komplett ungebraucht, dabei 2, 3 und 5 M. Urmarken in Type II, Mi. 545,-	12/23 *	125,—
3792FP	10 Pa. auf 5 Pfg.- 25 Pia auf 5 M. mit Aufdrucktype II, ungebraucht, Mi. 650.-	12/23II *	150,—
3793FP	5 Pa. bis 25 Pia. Reichspost, Aufdruck Type II, 6 Werte kpl. gest., 1 und 2 Mk. gepr. Hollmann BPP (2 Mk. kl. Eckbug), Mi. 1.200.-	12/23II ☉	250,—
3794FP	10 Pa. bis 25 Pia. Reichspost, 12 Werte kpl. gest., 5 und 10 Pia. gepr. Dr. Steuer VÖB, 15 Pia. gepr. Hollmann BPP, 25 Pia. sign. Dr. Lantelme, Mi. 600.-	12/23III ☉	150,—
3796FP	20 Pa. auf 10 Pfg., Aufdrucktype II, postfrisch, Mi. 100.-	13II **	25,—
3800FP	1 1/4 Piaster auf 25 Pf mit Plattenfehler "Klumpfuß" tadellos ungebraucht mit nur ganz schwacher Falzspur, Fotobefund Dr. Hartung: "echt, einwandfrei", Mi. 250.-	15IPFVI *	50,—
3802P	1 Mark Reichspost mit Aufdruck " 5 PIASTER ", tadellos postfrisch, geprüft Hollmann BPP, Mi. 500.-	20II **	180,—
3804P	1 Mark Reichspost mit Aufdruck " 5 PIASTER " auf Einschreibebrief von " CONSTANTINOPEL 1 " nach Stuttgart, unauffällige waagerechte Falte, sonst tadellos und dekorativ, Mi. 130.-	20Ia ✉	50,—
3805P	3 Mark Reichspost in Type I mit Aufdruck " 15 PIASTER ", tadellos postfrisch, geprüft Bothe BPP, Mi. 220.-	22VI **	70,—
3806FP	15 PIA auf 3 M., Type II, postfrisch, tadellos, Fotobefund Jäschke-L. BPP, Mi. 280.-	22VI **	100,—
3807FP	15 PIA auf 3 M., Type II, gestempelt, tadellos, gepr. Jäschke-L. BPP, Mi. 200.-	22VII ☉	60,—
3808FP	25 Pia. auf 5 M., Urmarke Type II, gestempelt "CONSTANTINOPEL 29.9.05", tadellos, gepr. Bothe BPP, Mi. 550.-	23VII ☉	140,—
3809P	25 Piaster auf 5 Mark in Type I/II (ohne jede Nachmalung) tadellos ungebraucht, gepr. Bothe BPP und Fotoattest Wiegand BPP: "in einwandfreier ungebrauchter Erhaltung." Mi. 850.-	23VI *	250,—
3810P	5 Mark Type I ohne Nachmalungen, gestempelt, Kabinett, gepr. Pauligk, Mi. 1.700.-	23VI ☉	450,—
3811P	25 Pia. auf 5 M. Reichspost, Type II, tadellos postfrisch, unsigniert, Kabinett, Mi. 650.-	23VII **	180,—
3812	25 Piaster auf 5 Mark in Type I/II (spitze Fünfen) sauber ungebraucht mit Erstfalzspur, Mi. 260.-	23VII *	60,—
3813FP	25 Pia auf 5 M. Reichspost, Urmarke Type II, gestempelt auf Briefstück, signiert Friedemann, Mi. 550.-	23VII △	160,—
3814P	5 Mark Reichspost mit Aufdruck "25 PIASTER", Nachmalung nur mit Deckweiß, tadellos ungebraucht, Mi. 380.-	23VIIV *	90,—
3815P	5 Mark Reichspost mit Aufdruck " 25 Piaster " in Type I / II, tadellos ungebraucht, Mi. 260.-	23II *	70,—
3816P	25 Piaster auf 5 Mark in Aufdruck-Type II (A mit "Dach") tadellos gestempelt, tiefst gepr. Mansfeld, Mi. 700.-	23II ☉	200,—
3817P	25 PIA auf 5 M., Aufdrucktype II, gestempelt "CONSTANTINOPEL 19.4.04" auf Briefstück, tadellos, Fotobefund Hollmann BPP, Mi. 700.-	23II △	190,—
3818	25 Piaster a. 5 Mk Reichspost, Aufdruck Type I, Urmarke Type I mit roter und weißer Nachmalung, tadellos ungebraucht mit Originalgummierung und Falzrest, gepr. Dr. Hartung, Mi. 220.-	23III *	60,—
3819P	4 Piaster "fetter Aufdruck" auf 80 Pf. (amtlich nicht ausgegeben), tadelloser Viererblock aus der rechten oberen Bogenecke, die beiden oberen Marken mit ganz schmalem Falzrest, die unteren tadellos postfrisch, jeder Wert gepr. Bothe, Mi. 2.300.-	V(4) **/*	400,—
3820FP	10 Pa. auf 5 Pfg.-25 Pia. auf 5 M., komplett ungebraucht, 25 Pia Fotobefund Jäschke-L. BPP, Mi. 600.-	24/35 *	140,—
3821	1 1/4 Piaster auf 25 Pfg., 1 1/2 Piaster auf 30 Pfg. und 2 Piaster auf 40 Pfg. Germania ohne Wasserzeichen, jeweils im gestempelten Pracht-Viererblock (1mal auf Briefstück), 2x geprüft Hollmann BPP	27/29(4) ☉/△	60,—
3823P	1 1/2 PIA auf 30 Pf mit Plattenfehler I vom rechten Bogenrand tadellos auf Briefstück, doppelt gepr. Bothe BPP, Mi. 900.-	28I △	180,—
3824	1 1/2 Piaster auf 30 Pfg Germania ohne Wasserzeichen, senkrecht Kabinettpaar mit rechtem Rand, obere Marke mit Aufdruckfehler "Fußstrich der großen 1 abgebrochen" sauber ungebraucht, untere Marke einwandfrei postfrisch, schöne Einheit, Mi. 690.-	28I,28 **/*	120,—
<b>3825FP</b>	<b>1 1/2 Piaster auf 30 Pf. mit Plattenfehler II ("1" waagerecht gebrochen) tadellos gestempelt, Fotoattest Wiegand BPP: "in einwandfreier Erhaltung." Mi. 3.500.- große Seltenheit !</b>	<b>28II ☉</b>	<b>700,—</b>
3827	80 Pfennig Germania mit Aufdruck " 4 Piaster ", tadellos postfrisch, signiert Georg Bühler, Mi. 90.-	31 **	30,—
3828FP	5 Pia auf 1 M., 25 : 16 Zahnungslöcher, postfrisch, Mi. 180.- unterbewertet, Zuschlag 175. Auktion = 110,-	32B **	90,—
3829FP	10 Pia auf 2 M., postfrisch vom linken Bogenrand mit Passerkreuz und Plattennummer.	33 **	45,—
3830FP	15 Pia auf 3 M. postfrisch vom linken Bogenrand, Mi. 220.-	34b **	60,—
3832P	5 Mark Deutsches Reich mit Aufdruck " 25 Piaster ", tadellos gestempelt, Mi. 700.-	35a ☉	200,—
3833	10 Para a. 5 Pfg Germania mit Wz., senkr. Paar auf seltener Versendungsform "Geschäftspapier", Kuvert im großen Format 22,8 x 18 cm (senkr. Falzspur und Knitter), mit Stempel "CONSTANTINOPEL 1 DP 18.6.14" nach Berlin, ein unzutreffend angebrachter Nachporto-Rahmenstempel "T." wurde wieder gestrichen.	36(2) ✉	45,—
3834FP	10 Pa. auf 5 Pfg.-25 Pia. auf 5 M., komplett ungebraucht, Mi. 280.-	36/47 *	60,—
3836FP	50 Pfennig Deutsches Reich mit Aufdruck " 2 1/2 Piaster ", seltene Papiervariante, tadellos postfrisch, geprüft Bothe BPP, Mi. 600.-	42y **	200,—
3839	5 Piaster auf 1 Mark Deutsches Reich vom vorgefalteten linken Bogenrand mit Passerkreuz und Platten-Nr. "155", tadellos postfrisch, Mi. schon 140.- für die lose Marke !	44PI.-Nr. **	100,—
3840	10 Pia. auf 2 Mk. Deutsches Reich mit Wz., postfrisch, Mi. 220.-	45 **	70,—
3841FP	15 Pia auf 3 M. schwarzviolett, rotorange quarzend, postfrisch vom linken Bogenrand, Rand vorgefaltet, tadellos, Fotobefund Jäschke-L. BPP, Mi. 380.-	46a **	100,—
3842P	15 Piaster auf 3 Mark postfrisch, unsigniert, Kabinettstück, Michel 380.-	46a **	120,—
3843FP	15 Pia auf 3 M., postfrisch, vom Oberrand, signiert Jäschke-L. BPP, Mi. 160.-	46b **	50,—
3844FP	25 Pia. auf 5 M., postfrisch aus der rechten unteren Bogenecke, signiert Jäschke-L. BPP, Mi. 100.-+	47b **	40,—
3845	5 bis 100 C. auf Germania, 5 Werte kpl. gest. (5 und 10 C. je Briefst.), sign. Dr. Lantelme, Mi. 180.-	48/51 ☉/△	40,—
3846FP	5 C. auf 5 Pfg.-100 C. auf 80 Pfg., komplett postfrisch, Mi. 320.-	48/52 **	75,—
3848	50 C. auf 40 Pf. Germania im Viererblock mit rechtem Rand auf Kabinett-Briefstück mit klarem K1 "SMYRNA DP 3.6.10", geprüft Dr. Steuer VÖB, Mi. 320.- ++	51(4) △	90,—

3849P	50 C. auf 40 Pfg. und 100 C. auf 80 Pfg. Germania, 2 postfrische Kabinettstücke, unsigniert . . . . .	51,52 **	75,—
3851FP	100 C auf 80 Pf vom linken Bogenrand mit Urdruck-Hausauftragsnummer 6557 und Plattennummer 1 tadellos postfrisch und noch völlig unsigniert. Fotoattest Dr. Hartung: "sehr gut gezähnt und in fehlerfreier, postfrischer Erhaltung." Mi. 1.200.- . . . . .	52HANU **	300,—
3852	100 C. auf 80 Pfg. Germania, postfrisches Kabinettstück mit Oberrand, unsigniert, Mi. 190.-+ . . . . .	52OR **	45,—

**Deutsche Post in der Türkei Ganzsachen**

3853	JERUSALEM * DP a 13 / 3 03 auf Ganzsache P1 II nach Jaffa 13 / 3 03. Seltene Bedarfskarte innerhalb der Türkei mit jüdischem Text. - ARGE 50, außergewöhnlicher Judäika-Beleg . . . . .	P1 ☒	60,—
------	---	------	------

**Deutsche Post in der Türkei Stempel**

3854P	AUS JERUSALEM / DEUTSCHE POST, Ra2 als besserer Nebenstempel auf Brief mit 1 Pia. auf 20 Pfg Germania mit Wz. von "JAFFA 20 7 07" nach Pfullingen mit Ankunftsstempel, Bedarfserhaltung . . . . .	38 ☒	100,—
3855P	CONSTANTINOPEL 1 violetter L1 auf 20 Pa. auf 10 Pfg. auf Briefstück, geprüft Hollmann BPP. . . . .	△	120,—
3856	JAFFA DP 26/11 06, Zweikreisstempel auf 1 1/2 Pia. a. 30 Pfg, als Frankatur auf Adressteil einer großformatigen, eingeschriebenen Sendung über Port Said nach Leipzig-Gohlis . . . . .	28 ☒	60,—
3858	KAISERLICH DEUTSCHES POSTAMT NO 1 18 10 (1880), vorderseitig als Ankunftsstempel auf aus Brüssel/Belgien kommender Ganzsachen-Postkarte, doppelt sign. Bothe BPP mit zusätzlichem Vermerk "Ankunftsstempel RR!!" . . . . .	☒	120,—
3859	KAISERLICH DEUTSCHES POSTAMT No. 1 * 2 3 (1879) - K1, rücks. als Ankunftsstempel auf GS-Postkarte 10 Pfg aus "CHEMNITZ i/SACHS. 24 2 79" nach Constantinopel. Tinte auf dem Postweg etwas verlaufen, sonst tadellose Erhaltung . . . . .	☒	50,—
3860	KAISERLICH DEUTSCHES POSTAMT No. 1/ 30.2 (1880) als Ank.-Stempel auf D.R. Ganzsachenkarte von Berlin . . . . .	DRP8 ☒	100,—
3861	SMYRNA 25 MAI. 1913 DEUTSCHE POST ohne Sterne, Ra3-Rosinenstempel klar und praktisch komplett auf lose senkrechten Paar der Mi.-Nr. 49, ARGE 150.- . . . .	49(2) ☉	50,—

**Deutsch-Neuguinea - Vorläufer**

3863	2 Mk. Ziffer dunkelrotkarmin, klarer besserer Stpl. HERBERTSHÖH 5.?.99, auf Briefstück (rechts kl. Zahnergänzungen, oben im Bildrand minimale Schürfung), Dr. Steuer 2.500.- . . . . .	V37e △	250,—
3864P	2 M dunkelrotkarmin, 5 Stück Stempel STEPHANSORT ...7 97 auf Briefstück., ein Wert fehlerhaft, selten mit diesem Stempel, siehe Foto, Steuer 3.750.- . . . . .	V37e(5) △	450,—
3865	50 Pfg. oliv, 8er-Block, vielfach gest. FINSCHHAFEN 21 2 88, links oben und rechts unten Ecken besch., 1 Marke. Nadelstich, Zähnung teils gestützt, Mi. 3.200.- . . . . .	V44(8) ☉	500,—
3866P	50 Pf. (dunkel)oliv 6 mal und 20 Pf. dunkelultramarin 4 mal auf großem Briefstück mit 5 Stempelabschlägen FINSCHHAFEN 29/7 89, (dabei 1 mal 50 Pf. mit PF V "aufgebrochene Spitze oben"), teils mit üblichen gebrauchsbedingten kleinen Mängelchen, gepr. Pauligk, Mi. 3.400.- (Plattenfehler nicht gerechnet). . . . .	V44b(6)+V42c △	500,—
3867FP	5 Pfg. opalgrün, waagerechtes Paar, gestempelt "MATUPI 1/4 97" auf Bildpostkartenausschnitt. . . . .	V46c △	70,—
3868	50 Pfg. Krone /Adler braunrot, senkr. 6er-Block auf Briefstück, klar paarweise gest. FRIEDRICH-WILHELMSHAFEN 9/2 93, Mi. 1.680.- . . . .	V50b (6) △	400,—

**Deutsch-Neuguinea Mitläufer**

3869	5 Pfg. Krone/Adler opalgrün als Zusatzfrankatur auf Ganzsachenkarte Dt. Reich 5 Pf. von STEPHANSORT*** 11/6 98 nach Hannover weitergeleitet nach Mainz mit Ank.Stpl. (Huch-Karte ohne Inhalt) . . . . .	M46c,P36 GA	100,—
3870	5 Pfg Krone/Adler (Vierblock), Stempel FRIEDRICH-WILHELMSHAFEN 6/3 01, auf Briefstück. Untere Zahnreihe Randlebung, Mi. 320.- . . . .	M46c(4) △	90,—

**Deutsch-Neuguinea**

3873P	MARON, R-Zettel, postfrisch . . . . .	**	50,—
3874	3 Pfg, 5 Pfg, 10 Pfg und 20 Pfg Aufdruckausgabe, Einheiten, dabei u. a. Mi.-Nr. 1a gestempelter Viererstreifen, drei Viererblocks sowie Sechserblock vom Eckrand oben links, 5 Pfg mit drei postfrischen Viererblocks, * Eckrandviererblock oben links, 10 Pfg im waagerechten Eckrandpaar oben links gestempelt (Ränder gefaltet) sowie 20 Pfg als gestempelter Eckrandviererblock oben links, Mi. ca. 500.- . . . .	1/4 **/☉	100,—
3875FP	3-50 Pfg., komplett postfrisch, tadellos, 3 Pfg. signiert Dr. Steuer VÖB, Mi. 320.- . . . .	1/6 **	130,—
3876	3 Pfg bis 50 Pfg Krone/Adler mit Aufdruck "Deutsch-Neu-Guinea", ungebraucht - 6 Werte und gestempelt auf Briefstücken - 7 Werte inkl. Mi.-Nr. 1b, tadellose Erhaltung, der gestempelte Satz gepr. Pauligk BPP, Mi. 320.- . . . .	1/6 */△	80,—
3877	3 Pfg.-50 Pfg., komplett gestempelt, teils Briefstücke, 3 und 25 Pfg. je in a- und b-Farbe, Mi. 310,- . . . . .	1/6 ☉/△	90,—
3878	3 Pfg bis 50 Pfg Krone/Adler mit Aufdruck "Deutsch-Neu-Guinea", zwei komplette Sätze auf sauber gestempelten Briefstücken, Mi. 300.- . . . .	1/6(2) △	80,—
3879	3 bis 50 Pfg. Krone/Adler (ohne 10 Pfg.), je gest., dazu 3 Pfg. hellockerbraun, gepr. Dr. Lantelme BPP, Mi. 220.- . . . .	1a,b/6 ☉	50,—
3880	3 Pfennig Krone/Adler, mit Aufdruck " Deutsch-Neuguinea ", tadellos postfrisch, geprüft Bothe BPP, Mi. 120.- . . . .	1b **	50,—
3881FP	3 Pfg Krone/Adler mit Aufdruck "Deutsch-Neu-Guinea", lebhaftbraunocker, tadellos gestempelt auf Briefstück, gepr. Zenker BPP, Mi. 300.- . . . .	1c △	100,—
3883	5 Pfg und 10 Pfg Krone/Adler mit Aufdruck "Deutsch-Neu-Guinea"; waagerechtes Paar 5 Pfg mit Aufdruckfehler "gebrochener Hals des h in Deutsch", dazu gestempeltes Exemplar von Bogenfeld 99 ebenso 10 Pfg zwei Werte von Bogenfeld 99 alle mit noch nicht gelistetem Fehler "deformierter Kopf des Anstriches von N in Guinea" . . . . .	2,3 Abart */☉/△	50,—
3884	5 Pfg Krone/Adler rechtes Randstück mit 5 Pfg Kaiseryacht als seltene Mischfrankatur gleicher Wertstufen auf Briefstück, je klar und zentr. gest. STEPHANSORT 23/II 01 . . . . .	2,8 △	50,—
3885	10 Pfg Krone/Adler mit Aufdruck , Stempel MATUPI 24/7 99, auf Auslandsdrucksache via Sydney nach USA. Absender: "H. Adomeit/S.M.S. Möwe, z.Zt. Neu-Guinea/Matupi", Brief horizontaler Mittelknick und gering tropisch . . . . .	3 ☒	180,—
3886FP	10 Pf illarot (UV hellzinnober) tadellos postfrisch, Fotobefund Dr. Hartung: "postfrisch, einwandfrei", Mi. 400.- . . . .	3b **	120,—
3887FP	5 Pfg und 25 Pfg Aufdruckausgabe in Mischfrankatur mit Mitläufer 10 Pfg Krone/Adler auf Briefstück mit Entwertung "Herbertshöh 17 1 20" . . . . .	5a,2,M47 △	60,—
3888	50 Pfennig Krone/Adler tadellos postfrisch, Mi. 120.- . . . .	6 **	50,—
3889FP	3 Pfennig Kaiseryacht Einzelfrankatur auf Bildpostkarte aus Neu Pommern, entwertet " RABAUL a ", als Drucksache fälschlicherweise mit Nachporto belegt, Mi. 180.-++ (Abbildungen siehe Onlinekatalog) . . . . .	7 ☒	80,—
3891	3 Pfennig bis 3 Mark Kaiseryacht, tadellos postfrisch, ohne Signatur, Mi. 250.- . . . .	7/18 **	80,—
3892	3 Pfg bis 5 Mark Kaiseryacht ohne Wasserzeichen, kompletter Satz mit 13 Werten, gestempelt, Höchstwert gepr. Steuer BPP, Mi. 1.000.- . . . .	7/19 ☉	200,—
3893	3 Pfg bis 2 Mark Kaiseryacht o. Wz. sowie 5 Mark Kaiseryacht o. Wz. - diese gepr. Steuer BPP, und 5 Mark Kaiseryacht m. Wz., 25 : 17 Zähnungs-löcher, tadellos postfrisch, Mi. 1.040.- . . . .	7/17,19,23IIBI **	250,—
3894FP	5 Pfennig Kaiseryacht im Paar auf Bildpostkarte " Miokesen-Schutztruppe ", entwertet " Friedrich-Wilhelmshafen " nach Frankreich, sehr gute Erhaltung, selten, Mi. 140.-++ (Abbildungen siehe Onlinekatalog) . . . . .	8 ☒	80,—
3895	Postkarte der Austral-Japan-Linie des Norddeutschen Lloyd Neu-Guinea, Neu-Guinea Mann, frankiert mit 5 Pfennig Kaiseryacht, entwertet " SIMPSONHAFEN ", gute Erhaltung, selten, Mi. 80.-++ (Abbildungen siehe Onlinekatalog). . . . .	8 ☒	50,—
3897	20 Pfg Kaiseryacht auf Brief nach bei Lewenhagen bei Göttingen mit Ank.-Stempel Dransfeld. Dort mit 20 Pfg Germania auf frankiert und nach Paris weitergesandt. Stempel auf Kolonialmarke SIMPSONHAFEN DNG 8/8 06. Etwas Gebrauchsspuren . . . . .	10,DR 87I ☒	150,—
3903	3 Mark Kaiseryacht, gest. HERBERTSHÖHE, gepr. Dr. Lantelme BPP, Mi. 180.- . . . .	18 ☉	50,—
3904P	5 Mark Kaiseryacht, tadellos ungebraucht, Michel 220.- . . . .	19 *	70,—
3905FP	5 Mark Kaiseryacht, tadellos, gestempelt "HERBERTSHÖHE", geprüft Bothe BPP, Mi. 600.- . . . .	19 ☉	170,—
3906P	5 Mark Kaiseryacht, tadellos postfrisch, ohne Signatur, Mi. 180.- unterbewertet, Zuschlag 169. Auktion = 150.- . . . .	23II A II **	100,—
3907FP	5 M. Kaiseryacht Kriegsdruck, 25 : 17 Zähnungs-löcher, Mittelstück Type II, postfrisch vom Oberrand, signiert Jäschke-L. BPP, Mi. 160.- . . . .	23IIBI **	70,—

EINZELLESE

## DNG Stempel

3908FP	5 Mark Kaiseryacht mit Wasserzeichen mit Rahmen Type I und Mittelstück Type III (vertauschtes Mittelstück) tadellos postfrisch vom rechten Bogenrand, doppelt tiefst gepr. Bothe BPP und Fotoattest Dr. Hartung: "farbfrisch, sehr gut gezähnt und in fehlerfreier, postfrischer Erhaltung." Sehr seltene Marke! Mi. 2.200.-	23IIIBII **	1000,—
3909	1912, von der Kaiserlichen Gouvernementshauptkasse in Rabaul ausgestellte Quittung über die Summe von 51 Mark 23 Pfennig, für die Erstattung von im Jahre 1909 und 1910 zu viel erhobenen Zeitungsgebühren. Gezahlt wurde aus der Postkasse	☒	90,—

### Deutsch-Neuguinea Ganzsachen

3910	Komplette Paketadresse der Neuguinea Compagnie, ungebraucht, sehr gute Erhaltung, rs. min. Falzreste und Haftung mit leichter Aufrauung	☒	150,—
3911	5 Pfg Kaiseryacht - Karte, Stempel SIMPSONHAFEN DNG (Datum nicht lesbar, geschrieben am 29.X.07), nach Meissen	P8 ☒	50,—
3912	10 Pfg Karte Kaiseryacht, Stempel FRIEDRICH-WILHELMSHAFEN 7.3.08, Absenderangabe EITAPE/BERLINHAFEN und "Schmieder, Polizeimeister", nach BANGKOK (vorderseitig blauer AK-Stempel). Geringe Gebrauchsspuren, jedoch gute Destination	P9 ☒	130,—

### DNG Stempel

3913	DEULON 28.7 14, klar und zentr. auf 5 Pfg Kaiseryacht, Kriegspost! Fotobefund R.F.Steuer BPP: "echt, kl. Mängel" (rückseitige Schürfung)	8 ☉	100,—
3914P	FRIEDRICHS-WILHELMSHAFEN 25/6 14, je klar auf Postanweisungsausschnitt Einzelmarke (diese Mgl.) und senkr Paar 10 Pfg Kaiseryacht	9(3) △	60,—
3915	MANUS 6.7 13, klar und zentr. auf 50 Pfg Kaiseryacht	14 ☉	150,—
3916P	MARON 16.1 14 klar auf vorderseitig frankierter entsprechender Ansichtskarte mit 5 Pf. Schiffzeichnung nach Rabaul	8 ☒	350,—
3917	MARON 6.8 14, klar und zentr. auf Briefstück 10 Pfg Kaiseryacht, Kriegsdatum!	9 △	120,—
3918P	MOROBÉ 8.4 13, klar mit Teilstpl. auf 3 Mk. Kaiseryacht (½ Zahn)	18 ☉	100,—
3919	RABAU 9/5 10 violett, 2mal klar auf Briefstück 1 RM Kaiseryacht, gepr. Bothe BPP, violett in Arge noch nicht gelistet	16 △	100,—
3920	RABAU, AK "Südlich Teil von Rabaul, vom Namanulaweg aus gesehen" mit 5 Pfg Kaiseryacht, Stempel RABAU (DNG) —13 (ohne Tag und Monat). Karte etwas Patina	8 ☒	110,—
3921	1901, DEUTSCHE SEEPOST NEU-GUINEA-ZWEIGLINIE (HONGKONG) a (ohne Jahreszahl) auf Brief mit Frankatur 5 Pfg und 20 Pfg DNG sowie 2 Pfg und 3 Pfg Deutsches Reich Germania Reichspost, adressiert nach Berlin Charlottenburg (alter Ausruf 200)	DNG2,4,DR52,5 4 ☒	150,—
3922P	DEUTSCHE SEEPOST NEU-GUINEA-ZWEIGLINIE b 3/10 07, Dampfer Prinz Waldemar, wiederverwendet 2mal auf Briefstück waager. Paar 20 Pf. Kaiseryacht (mittig gefaltet), gepr. R.F.Steuer BPP, ARGE 180.-	10(2) △	150,—
3923	DEUTSCHE SEEPOST NEU-GUINEA-ZWEIGLINIE b 17.12 07 auf Antwortdoppelkarte 10 Pf. Kaiseryacht (blanko gestempelt), vermutlich Letzttag von Verwendung auf Dampfer Prinz Waldemar, ARGE 180.-+	P11 ☒	150,—
3924	DEUTSCHE SEEPOST SINGAPORE DEUTSCH-NEUGUINEA 5.10 13, zart auf Briefstück 5 Pf. Kaiseryacht (schwacher Bug), ARGE 200.-	8 △	75,—
3925P	DEUTSCHE SEEPOST SINGAPORE DEUTSCH-NEUGUINEA 10.11.(10 oder12) Tagesangabe kopfstehend, auf 10 Pf. Kaiseryacht, Fotobefund Brekenfeld BPP, ARGE 200.- schon ohne den Stempelfehler!	9 ☉	80,—

### Deutsch-Neuguinea Besonderheiten

3930P	Incoming Mail: 1906, japanische AK mit 5 Sn ab Yokohama an den Sekretär Paul Merz in Herbertshöhe mit Ank.-Stempel HERBERTSHÖHE 8/8 06. Absender: Warnecke, ab 1901 Postagent in Herbertshöhe, Gouvernementssekretär	☒	90,—
3931	Incoming Mail: 1909 AK "Im Klein Windhuker Tal" mit DSWA 5 Pfg Kaiseryacht, Stempel von Windhuk vom 6.12.09 (Type 5), an den Bezirksamtman Dr. Klug Herbertshöhe	☒	110,—
3932	Incoming Mail: 1910, Ganzsachenkarte 5 Pfg Kaiseryacht von Deutsch-Südwestafrika (MiNr. P18), Stempel GROOTFONTEIN DSWA 19 9 11, an den Missionar Friedrich Schütz in "Nobonob / Hansemannberg / Neu-Guinea"	☒	110,—
3933	1899, 10 Pfg Krone/Adler mit Aufdruck, Stempel STEPHANSORT 11/2 99, auf 7 Lithokarten (meist Darstellung von Schlachten im 1.WK) mit fortlaufendem Text, alle am 11.2.99 and einen Leutnant in Swinemünde verschickt. Eine ungewöhnliche Serie in bester Erhaltung (alle Karten mit Ank.-Stempel vom 27.3.99) (Abbildungen siehe Onlinekatalog)	3(7) ☒	450,—
3934P	1900, Ganzsachenkarte 5 Pfg Krone/Adler mit Aufdruck, Stempel HERBERTSHÖHE DNG 23 6 00 nach Frankfurt/M und von dort weitergesandt nach Bad Reichenhall. Absender: Heinrich Fellmann, Prediger der Wesleyanischen Methodistischen Gemeinschaft, Missionar. Nähere Angaben anbei	P1 ☒	90,—
3935	1901, 3 Pfg Kaiseryacht auf Vordruckbrief "Deutsches-Kolonialhaus / Bruno Antelmann / Berlin", Stempel STEPHANSORT* 1.11 01, nach Berlin. Portugerechte Drucksache	7 ☒	60,—
3936	1901, Ganzsachenkarte 5 Pfg Kaiseryacht, Stempel HERBERTSHÖHE DNG 08/11 01 nach Leipzig. Absender: Assunto Constantini, Missionar, der lt. Tagebuchaufzeichnung von Frau Fellmann angeblich "ein schwarzes Mädels heiraten will". Nähere Beschreibung anbei	P8 ☒	50,—
3937	1902, japanische Postkarte zu 5 Sn, frankiert mit 10 Pfg Kaiseryacht, Stempel HERBERTSHÖHE 12/5 02, zunächst über Sydney nach Hannover, von dort 2 x nachgesandt nach Stade bzw. Schöppenstedt (dort zugestellt am 13.8.02). Adressat: Max Parkinson, - Absender war wohl Richard Parkinson (siehe Baumann S. 353 ff.). Etwas fleckig, jedoch faszinierendes Stück	9 ☒	270,—
3938	1905/14, 4 Belege der Katholischen Mission Vuna Pope: Brief mit vorderseitigem Absender-Eindruck (1905), 2 Postkarten 5 Pfg Kaiseryacht mit handschriftlicher Absenderangabe (1905 + 1909) und Ansichtskarte "Missionsschwestern mit Arbeiterfrauen in Vuna Pope" (8.5.14), hier Marke abgefallen. Alle Belege Stempel HERBERTSHÖHE DNG	☒	220,—
3943	1911, Ganzsachenkarte 5 Pfg Kaiseryacht, Stempel RABAU DNG 1/12 11, nach Bremerhaven. Absender: Richard Peytsch, 2. Offizier auf dem Gouvernementsdampfer "Komet". Peytsch stellte die bekannten Briefe mit Stempel "Komet" und handschriftlicher Entwertung her. Wie seit 2003 bekannt, gab P. im Verhör zu, dies aus philatelistischen Gründen getan zu haben	P8 ☒	110,—
3944P	1911, Ganzsachenkarte 5 Pfg Kaiseryacht, Stempel RABAU DNG 28.2 11, nach Hamburg. Absender ist Walther Wiechmann (rückseitig Absenderstempel), geboren in Hamburg-Hammerbrook. Wiechmann war u.a. Hauptbuchhalter bei der Hertsheim AG	P8 ☒	90,—
3946P	1912, Ganzsachenkarte 5 Pfg Kaiseryacht, schwacher Stempel RABAU (Datum nicht lesbar, Karte abgesandt am 28.III.1912), nach Hannover. Rückseitig Absenderstempel "Friedrich Roeder / Rabaul / Deutsch Neu-Guinea". Roeder war Bürogehilfe beim Kaiserl. Gouvernement Rabaul (am 28.10.12 in Namanula/Rabaul verstorben)	P8 ☒	90,—
3947	1912, Postkarte 10 Pfg Kaiseryacht, Stempel RABAU DNG 8/7 12, nach Regetta bei Friedrich-Wilhelmshafen. Absender: Eugen Faulenbach, Sanitätsgehilfe, Empfänger der Karte ist der Missionar W. Blum. Die Karte ist etwas tropisch mit Gebrauchsspuren	P8 ☒	50,—
3948	1913 - 1914, einige Seiten eines Posteinlieferungsbuches (25.3.13, 21.10.13 und 9.4.14) mit Auflistung von abgesandten Postanweisungen und Briefen mit Empfangsbestätigung und Unterschrift des Postagenten Steinemann und 6 klaren Stempeln NAMATANAI (DNG)		250,—
3950	1913, Portopflichtige Dienstsache ohne Frankatur, rückseitig Verschlussvignette "Kaiserl. Deutsches Postamt / Rabaul", Aufgabestempel RABAU DNG 6.1 13 nach Charlottenburg (Berlin). Das vom Empfänger einzuziehende Porto (10 Pfg) ist mit Blautift vermerkt. Geringe Gebrauchsspuren	☒	180,—
3951P	1914, (ca.), KRIEGSPOST: Fotokarte "STH COAST - NEW BRITON .N.G." mit Eingeborenen auf Booten. Absenderangabe: "Maritovan (?), Post Namatanai / Deutsch Neu-Guinea". Die Karte ist adressiert an die Deutsche Kolonialschule in Witztenhausen a. d. Werra und durchlief die Zensur (Hochoval-Zensurstempel "PASSED BY CENSOR A.N.&M.E.No.2"). Die Marke wurde vermutlich dort entfernt (wegen eventuell unter der Frankatur versteckter Nachrichten). Zustellung der Karte wohl erst nach Kriegsende (alter Ausruf 500)	☒	400,—
3952	1914, 30 Pfg Kaiseryacht auf Einschreibebrief, handschriftlich entwertet (Marke vermutlich schon in Peterhafen, einem Ort ohne Post, aufgeklebt und entwertet, vom Inseidienst mitgenommen nach Friedrich-Wilhelmshafen, dort E.-Zettel hinzugefügt und nach Gross-Schönau in Sachsen verschickt, von dort weitergesandt nach Schandau). Der Brief hat am linken Rand eine Ablagelochung	12 ☒	180,—

### Deutsch-Neuguinea Marineschiffspost

3953	1908, KAIS. DEUTSCHE MARINE-SCHIFFSPOST No. 63 7/9 08 (schwach abgeschlagen) auf AK "Matupi. Die Duk-Duk-Tänzer nähern sich dem Land mit Gesang" (geschrieben in Matupi). Befördert mit dem Vermessungsschiff SMS Planet nach Gelting/Schleswig. Frankatur: DR 5 Pfg Germania (MiNr. 70)	☒	120,—
------	--	---	-------

3954	1910, KAIS. DEUTSCHE MARINE-SCHIFFSPOST No. 63 10 10 10 (schwach abgeschlagen, jedoch eindeutig Nr. 63 zuzurechnen) auf AK "Deutsch-Neu -Guinea / Missionszöglinge beim Turnen". Befördert mit dem Vermessungsschiff SMS Planet nach Bayreuth. Die Karte ist gering fleckig. Bildseitig Text: " Ober-Matrose Engelbrecht Heimtransport S.M.S. Planet". Frankatur: DR 5 Pfg Germania (MiNr. 70) . . . . .	☒	120,—
------	--	---	-------

**Deutsch-Neuguinea Südsee-Seepost**

3955	DEUTSCHE SEEPOST AUSTRALISCHE HAUPTLINIE 23 05 97, mehrfach auf angetrenntem Sechserblock 20 Pfg Krone/Adler, seltene Einheit . . . . .	V48d(6) ☉	50,—
3956	1900, (ca.), 9 Marken der Kaiseryacht-Ausgabe von DNG (3, 5, 10 (4), 30 (2) und 40 Pfg) und eine DR 10 Pfg Reichsadler (MiNr. 41) mit Südsee-Seepoststempeln, die nicht exakt zuzuordnen bzw. datierbar sind. Ein Los für Spezialisten . . . . .	78,9,12 △	150,—
3957	1905, (ca.), Austral-Japan-Linie: Teilabschlag eines blauen Stempels des Dampfers "Willehad" auf 10 Pfg Kaiseryacht . . . . .	9 ☉	100,—

**DNG Ansichtskarten und Fotos**

3958	BISMARCK-ARCHIPEL, "Gruss aus", Braunlitho-AK mit Eingeborenen, Strandszene, Tanzmasken etc., frankiert mit 5 Pfg Germania (Mi.Nr. 70, Mittläufer), Stempel MATUPI 25 5 02, Markenränder teils etwas gummifleckig . . . . .	M70 ☒	110,—
3960	FRIEDRICH-WILHELMSHAFEN, (dort am 1.12.1900 geschriebene und aufgegebene) AK "Gruß aus Deutsch Neu Guinea" mit Prägefild und eingeklebtem Foto mit Einheimischen beim Flechten einer Reuse. Schwacher Stempel, Marke Eckzahnfehler und Zahnbräunung, jedoch seltene AK . . . . .	V46 ☒	80,—
3961	HERBERTSHÖHE, Fotokarte (3 Personen auf Veranda), mit 5 Pfg Kaiseryacht, Stempel HERBERTSHÖHE (Datum nicht lesbar, Karte geschrieben am 19.8.10) nach Dresden, von dort mehrfach weitergesandt. Absender: "Hoffmann" - es gab lt. Baumann mehrere Hoffmanns in DNG - es besteht noch Klärungsbedarf. Interessantes Stück . . . . .	8 ☒	150,—
3962	HERBERTSHÖHE, seltene Fotokarte mit 2 Verwaltern (?) vor Palme, frankiert mit 5 Pfg Kaiseryacht, Stempel HERBERTSHÖHE 8 4 03, nach Köben/Schlesien . . . . .	8 ☒	70,—
3963	LANDSCHAFT, AK des "Reise um die Welt" - Verlags "Strasse in Neu-Guinea" mit 3 Pfg Krone/Adler mit Aufdruck, Stempel STEPHANSORT* 5/- 00 (Monat nicht lesbar), als Drucksache nach Görz/Österreich . . . . .	1 ☒	50,—
3964	LANDSCHAFT, Fotokarte (Palmen und Strand) mit 5 Pfg Kaiseryacht, Stempel RABAUL (DNG) -/13 - (Tag und Jahr nicht lesbar), nach Bremen. . . . .	8 ☒	60,—
3965	MARON, AK mit 5 Pfg Kaiseryacht, Stempel RABAUL DNG 17.11 12, nach Berlin. Absender: Otto Paul (Angestellter bei Wahlen in Maron) . . . . .	8 ☒	120,—
3967	MATUPI, AK "Matupi vom Ghaie-Krater gesehen" mit 5 Pfg Kaiseryacht, Stempel RABAUL (DNG) 3.8.13, nach Wilhelmshaven . . . . .	8 ☒	60,—
3968P	MATUPI, AK mit 5 Pfg Kaiseryacht, Stempel nicht lesbar, geschrieben am 27.9.09 in "Käwieng". Bild Rückseite (3 Einheimische) "Sing, Sing, Matupi, near Simpsonhafen", anschriftseitig Brustbild eines Häuptlings. Beidseitig bedruckte Ansichtskarten aus DNG sind selten. . . . .	8 ☒	80,—
3969P	NAMANULA, farbige AK mit 5 Pfg Kaiseryacht, Stempel RABAUL (DNG) 13.5.14, nach Hengersberg/Bayern. . . . .	8 ☒	70,—
3970	NAMATANAI, "Stationshaus", uns bislang einzig bekannte Karte mit diesem Motiv, frankiert mit 5 Pfg Kaiseryacht, Stempel SIMPSONHAFEN DNG 30/9 08, nach Berlin. Minimale Patina . . . . .	8 ☒	220,—
3971	NEUPOMMERN, "Hotel zur Dorfschänke", Foto-Ansichtskarte mit Stallungen und Vieh, Stempel FRIEDRICHS-WILHELMSHAFEN 6/-/04, nach San Francisco. Anschriftseitig Transitstempel K1 SINGAPORE und Marine Sorter "SINGAPORE TO HONGKONG", bildseitig Maschinenstempel von San Francisco . . . . .	9 ☒	110,—
3972	ST. ANNAGEBIET, 1913, 5 Pfg (2) Kaiseryacht, Stempel HERBERTSHÖHE DNG 24/11 13, auf seltener AK "Der Rodju im St. Annagebiet" mit anschriftseitigem Textvordruck (Karte des Verlags der Kath. Mission in Tumbleo) . . . . .	8(2) ☒	90,—
3973	TOMO, AK Erholungsheim (3 Bilder), mit 5 Pfg Kaiseryacht, Stempel SIMPSONHAFEN DNG 2-/11 09 (Tag nicht klar lesbar), nach Marienwerder. Verschiedene Unterschriften (u.a. "F. Parkinson") . . . . .	8 ☒	110,—
3974P	TOMO, AK Erholungsheim, mit 5 Pfg Kaiseryacht, Stempel RABAUL (DNG) 28.10.13, nach Düsseldorf/Benrath . . . . .	8 ☒	80,—
3975P	VUNA-POPE, "Kirchhof in", seltene AK mit 5 Pfg Kaiseryacht, Stempel HERBERTSHÖHE 15/10 04 nach München. Absender: "Tahabu" Pater Eberlein . . . . .	8 ☒	90,—
3976P	EINGEBORENE, AK "Krieger mit Speeren und Schilden", mit 3 Pfg Kaiseryacht als Drucksache nach Brieg/Breslau, Stempel STEPHANSORT* 26/1 04 . . . . .	7 ☒	70,—
3977P	EINGEBORENE, Fotokarte (Einheimischer mit Krawatte) mit 10 Pfg Kaiseryacht, Stempel RABAUL (DNG) 28.6.13, nach Brisbane/Australien . . . . .	9 ☒	70,—
3978	EINGEBORENE, farbige AK "Männer aus den Bergen, Inlands von Siara (Neu-Mecklenburg O.K.)" mit 5 Pfg Kaiseryacht, Stempel SIMPSONHAFEN DNG 24/12 08, nach Berlin . . . . .	8 ☒	70,—
3979	SIEDLER, 5 Pfg Kaiseryacht auf seltener AK mit deutschen Siedlern, Stempel RABAUL (DNG) 9.3.14, nach Dresden. Absender: Rudolf Richter, Angestellter bei Hensheim & Co. in Rabaul und Kaewieng. . . . .	8 ☒	120,—
3980	STRASSEN, AK der Austral-Japan-Linie des NDJ "Regierungsweg in Neu-Mecklenburg" mit 5 Pfg Kaiseryacht, etwas schwacher Stempel BERLINHAFEN DNG 9/4 10, nach Meissen. Interessanter Text über eine Expedition, die bald "los geht" . . . . .	8 ☒	120,—

**Ostafrikanische Seenpost**

3981P	5 C - 1 \$ Seenpost Nachdrucke komplett einheitlich als rechte obere Eckrand-Viererblöcke tadellos postfrisch, Mi. 1200.- . . . . .	1/5Na(4) **	400,—
3982FP	5 C.-1 Dollar, Nachdruck-Satz, postfrisch, einheitlich vom rechten Bogenrand, Mi. 300.- . . . . .	SNaa/SNae **	90,—
3983FP	5 C.-1 Dollar, komplett ungebraucht, Originale,Fotoattest Pauligk, Mi. 750.- unterbewertet ! . . . . .	Sa/Se *	400,—
3984FP	5 C.-1 Dollar, komplett ungebraucht, Originale, teils Zahnfehler, Mi. 750,- unterbewertet! . . . . .	Sa/Se *	300,—

**Deutsch-Ostafrika - Vorläufer**

3985P	2 Mark Innendienstmarke, waagrechtes Paar - gestempelt "Dar Es Salaam 10 / ? 96" auf Briefstück, die rechte Marke mit Plattenfehler "Rahmen oben rechts gebrochen", tadellos. . . . .	V37e △	80,—
3986	2 Mark dunkelrotkarmin, 2 Exemplare, jeweils auf Formularabschnitt mit grünlichschwarzem Stempel "DAR-ES-SALAAM", Steuer x 5, eine Marke mit Plattenfehler V (große Unterbrechung der Guilloche), Michel/Steuer 600.- . . . . .	V037,V037V △	120,—
3987	2 Mark dunkelrotkarmin, farblich nahe an der 37c mittelrosalila, Verwendung im Herbst 1891, tadelloser gestempelter Stück mit Stempel "DAR-ES-SALAAM KAISERL. DEUTSCHE POSTAGENTUR 3/12 91", gepr. Zenker VÖB, Michel/ Steuer 400.-+ . . . . .	V037e ☉	120,—
3988P	2 Mark rötlichkarmin, tadelloser Formularabschnitt, Stempel "KILWA", Michel/Steuer 380.- . . . . .	V037f △	100,—
3992	20 Pfennig blau, Urmarke 48bb, senkrechtes Paar auf tadellosem Briefstück, Entwertung "DAR-ES-SALAAM", Michel 300.-++ . . . . .	V048b △	120,—
3993	20 Pfennig blau, dunkle Nuance, Urmarke 48ba, tadelloser Viererblock auf Briefstück mit Stempel "DAR-ES-SALAAM", Michel 600.-++ (alter Ausruf 200) . . . . .	V048b(4) △	150,—
3994FP	50 Pfennig Krone/Adler lebhaftrotlichbraun, zentrisch gestempelt ZANZIBAR 24.3.91 auf Briefstück, Luxus, Mi. 400.- . . . . .	VZ50d △	100,—

**Deutsch-Ostafrika**

3995FP	1 Rupie Lagergebühr, Überdruck auf 1 Rupie Statistik des Warenverkehrs, gestempelt . . . . .	BAC6 ☉	300,—
3996	10 Heller Kaigebühr, Überdruck auf 25 Heller Statistik des Warenverkehrs, gestempelt . . . . .	Kai-Gebühr ☉	50,—
3997	20 Heller Kai-Gebühr, Überdruck auf 25 Heller Statistik des Warenverkehrs, gestempelt . . . . .	Kai-Gebühr ☉	50,—
3998	40 Heller Kai-Gebühr, Überdruck auf 25 Heller Statistik des Warenverkehrs, gestempelt . . . . .	Kai-Gebühr ☉	60,—
3999P	1 Rupie Kaigebühr, Überdruck auf 1 Rupie Statistik des Warenverkehrs, gestempelt . . . . .	Gebühr ☉	130,—
4000FP	2 P. auf 3 Pfg.-25 P. auf 50 Pfg., komplett ungebraucht, Mi. 280.- . . . . .	1/5 *	60,—
4001	2 P. auf 3 Pfg.-25 p. auf 50 Pfg., komplett gestempelt, Mi. 200.- . . . . .	1/5 ☉	45,—
4002	2 Pesa bis 25 Pesa auf Krone/Adler, kompletter gestempelter Kabinettsatz, Höchstwert auf Postanweisungs-Briefstück (!), Mi. 220.- . . . . .	1/5 ☉/△	50,—

EINZELLOSE

## Deutsch-Ostafrika Stempel

4003P	2 Pesa - 25 Pesa Aushilfsausgabe 1893, komplette Serie von fünf Werten als sehr seltene so genannte "Musterdrucke" mit rotem Handstempelaufdruck "WERTHLOS". Fotoattest Ronald F. Steuer VÖB: "Bis auf einen senkrechten Bug bei der Mi-Nr. 2 gut erhalten." Mi. 3.500.-	1/5 Muster (*)	800,—
4004FP	3 P. auf 5 Pfg. grün, Type I, postfrisch, signiert Steuer VÖB, Mi. 280.-	2l **	90,—
4007FP	5 P. auf 10 Pfg. rotkarmin, postfrisch, Kabinett, in dieser Erhaltung eine sehr seltene und kaum einmal angebotene Marke, Fotoattest Jäschke-Lantelme BPP (2020): "in fehlerfreier, postfrischer Erhaltung.", Mi. 2.000.- unterbewertet, Zuschlag 171. Auktion = 1.100.-	3ld **	900,—
4008P	5 Pesa auf 10 Pf rotkarmin (UV: dunkelrot) tadellos ungebraucht mit vollem Originalgummi und kleinem Erstfalzrest, Fotoattest Dr. Hartung: "farbfrisch, sehr gut gezähnt und in fehlerfreier, ungebrauchter Erhaltung." Mi. 600.-	3ld *	200,—
4009FP	10 P. auf 20 Pfg. blau, postfrisch, Mi. 160.-	4 **	70,—
4010FP	50 Pfennig Krone/Adler mit Aufdruck " 25 PESA ", tadellos postfrisch, ohne Signatur, Mi. 180.-	5l **	50,—
4011P	25 Pesa auf 50 Pf. Krone/Adler, Aufdruck Type II, senkr. 3er-Streifen, jede Marke zentrisch klar TANGA 17/9 94, Mi. 200.-+	5la(3) ⊙	40,—
4012P	Deutsches Reich 3 bis 50 Pfennig Krone/Adler mit Aufdruck " Deutsch-Ostafrika " und Währungsangabe, dabei Nr. 1a,1b,1d, tadellos postfrisch, meist ohne Signatur, Mi. 365.-	6/10 **	140,—
4013	2 P. auf 3 Pfg. - 25 P. auf 50 Pfg., gestempelt, komplett, dabei 3 Pfg. in a-, b- und d-Farbe, die beiden letzteren geprüft, Mi. 160.-	6/10 ⊙/△	40,—
4014FP	2 P. auf 3 Pfg. hellockerbraun, postfrisch, vom Oberrand, Luxus, Mi. 120.-	6b **	45,—
4015FP	3 Pf lebhaftbraunocker tadellos gestempelt, Fotobefund Dr. Hartung: "echt, einwandfrei", Mi. 260.-	6c ⊙	80,—
4016FP	2 Pesa auf 3 Pf hellocker tadellos ungebraucht mit vollem Originalgummi und nur ganz winziger Falzhaftspur, nahezu postfrisch, unsigniert, Fotoattest Dr. Hartung: "farbfrisch, sehr gut gezähnt und in fehlerfreier, ungebrauchter Erhaltung." Mi. 800.-	6e *	250,—
4018P	5 Pesa a. 10 Pfg rotkarmin, UV dunkelrot, waagrechtes Paar als portorichtige Frankatur auf Drucksachenschleife, mit Stempel "MPAPUA 23/2 01" nach Wolfenbüttel. Rückseitig Absenderadresse Dr. med. Drewes/Mpapua und einige verwendungsbedingte, teils mit Tesafilm geschlossene Einrisse. Fotoattest Jäschke-L. BPP "Die Marken, ein waagrechtes Paar, sind farbfrisch, gut gezähnt und befinden sich in fehlerfreier, gebrauchter Erhaltung. Ganzstücke mit dieser Farbtonung - zumal in Einheiten - sind selten." Mi. auf Brief -	8b(2) ☒	250,—
4019	25 P. auf 50 Pfg. postfrisch, tadellos, Mi. 140.-	10 **	40,—
4020	25 Pesa auf 50 Pf., senkrechtes Zwischenstegpaar tadellos gestempelt "DAR-ES-SALAAM 18/11 98". In gestempelter Erhaltung selten!	10ZS ⊙	100,—
4023	25 P auf 50 Pf., Zwischenstegpaar tadellos gestempelt, gestempelt selten !	10ZW ⊙	100,—
4024P	2 bis 40 Pesa mit Aufdruck Specimen, meist lediglich winzige, kaum sichtbare Haftspur, wie postfrisch wirkend, Kabinett, gepr. Drahm, Michel 1.200.- für ungebraucht.	11/18Sp *	300,—
4025FP	2 P.-3 R., komplett ungebraucht, Mi. 250.-	11/21 *	80,—
4026FP	2 P. bis 3 R. Kaiseryacht, 11 Werte kpl. gest., 1 und 2 R. sign. Dr. Lantelme, 3 R. gepr. Siebentritt BPP, Mi. 450.-	11/21 ⊙	120,—
4027P	2 Pesa Kaiseryacht ohne Wasserzeichen, ungezählter Probedruck mit Seitenrand rechts, ungebraucht mit Originalgummierung, Kabinett, sehr selten! Mi. 3.000.-	11PI *	600,—
4028P	10 Pesa Kaiseryacht mit Plattenfehler I tadellos gestempelt, Fotoattest Jäschke-Lantelme BPP (2009) "farbfrisch, sehr gut gezähnt und befindet sich in fehlerfreier, gebrauchter Erhaltung..." Mi. 550.-	14l ⊙	130,—
4029P	20 Pesa Kaiseryacht, sauber zentral gestempelt "DAR-ES-SALAAM", Luxusstück, Befund Steuer BPP, Mi. 500.-	16l ⊙	125,—
4033FP	3 R. Kaiseryacht dunkelrot/grünsschwarz, postfrisch vom rechten Bogenrand, signiert Bothe BPP, Mi. 400.- seit Jahr und Tag grober Unfug, Zuschlag 168. Auktion = 400,-	21b **	250,—
4034FP	3 Rupien dunkelkarminrot/grünsschwarz mit vertauschtem Mittelstück der Type III tadellos ungebraucht mit der originalen Gummierung und kleinen Falzresten. Fotoattest Dr. Hartung: "farbfrisch, einwandfrei gezähnt und in fehlerfreier, ungebrauchter Erhaltung." Mi. für die billigere b-Farbe 2.000.-	21al *	600,—
4035FP	3 R. Kaiseryacht dunkelrot/grünsschwarz, vom Bogenunterrand, gestempelt "DARESSALAM 13.3.07", tadellos, signiert Richter, Fotobefund Dr. Hartung, Mi. 230.-	21b ⊙	50,—
4036FP	3 Rupien tadellos auf Luxus-Briefstück, tiefst gepr. Jäschke-L. BPP, Mi. 230.-	21b △	50,—
4037FP	2 1/2 H.-60 H. Kaiseryacht ohne Wasserzeichen, komplett gestempelt, teils geprüft, Mi. 200.-	22/29 ⊙	40,—
4038FP	4 H. Kaiseryacht schwärzlichgrün, postfrisch, signiert Jäschke-L. BPP, Mi. 120.- Unfug, Zuschlag 168. Auktion = 110,-	23a **	80,—
4039	60 Pfg. Kaiseryacht, postfrisch, Mi. 180.-	29 **	70,—
4040	60 Heller Kaiseryacht, gestempelt, tadellos, Mi. 120.-	29 ⊙	40,—
4042FP	60 H. mit Plattenfehler "fehlende Dampfzeichnung rechts oben" (Feld 3), postfrisch vom Oberrand, im Rand Falzrest, tadellos, Fotoattest Jäschke-L. BPP, Mi. 500.-	29l **	150,—
4043P	2 1/2 Heller Kriegsdruck, tadellos postfrisch, Unterrand-Dreierstreifen mit Landesbezeichnung, ohne Signatur, Mi. 105.- schon für die losen Marken !	30ll **	100,—
4046	60 Heller Kaiseryacht, tadellos postfrisch, geprüft Dr. Steuer BPP, Mi.90.-	37 **	35,—
4047P	60 H. Kaiseryacht mit Wasserzeichen, gestempeltes Kabinettstück, signiert Steuer VÖB, Mi. 240.-	37 ⊙	60,—
4048FP	1 R. Kriegsdruck, 25:17 Zähnungslöcher, postfrisch, signiert Jäschke-L. BPP, Mi. 150.-, Zuschlag 176. Auktion = 80,-	38llB **	60,—
4049FP	2 R. Kaiseryacht mit Wasserzeichen, postfrisch, Mi. 130.- Unsinn, Zuschlag 175. Auktion = 140,-, 164. Auktion = 120,-	A38 **	80,—
4050P	3 Rupien Kaiseryacht, tadellos postfrisch, ohne Signatur, Mi. 550.-	39I A a **	200,—
4051	3 Rupien Friedensdruck in a-Farbe tadellos ungebraucht in unsignierter, nahezu postfrischer Erhaltung, Fotobefund Dr. Hartung: "einwandfrei", Mi. 200.-	39IAa *	40,—
4052FP	3 R. Kaiseryacht mit Wz., Friedensdruck, gest., Mi. 300.-	39IAb ⊙	90,—
4053P	3 Rupien Kriegsdruck, gezähnt 26:17, Mittelstück Type II tadellos ungebraucht, Fotoattest Jäschke-Lantelme BPP: "gut gezähnt, in fehlerfreier, ungebrauchter Erhaltung." Mi. 900.-	39IIAla *	200,—
4054	3 Rupien Kaiseryacht, tadellos ungebraucht, Mi. 150.-	39IIAd *	50,—
4055FP	3 R. Kriegsdruck, 25:17 Zähnungslöcher, postfrisch, signiert Jäschke-L. BPP, Mi. 160.-	39IIIB **	70,—
4056P	2 1/2 H. WUGA, waagrechtes Typenpaar, Type II + I, ungebraucht ohne Gummierung - wie ausgegeben, Mi. 350.-	IIW2 (*)	140,—
4057	WUGA: 7 1/2. H. rot, waagrechtes Paar Type I und II, ungebraucht, Mi. 180,-	IW1 (*)	60,—
4058FP	WUGA 7 1/2 H. rot, waagrechtes Typenpaar Type II und I, ungebraucht, tadellos, Mi. 250.-	IW2 (*)	80,—
4060	1916, portofreie Reichsdienstsache in Form einer Drucksachen-Streifbandadresse, mit Stempel "MOROGORO DOA 22/3 16" (große Auslieferungsjahreszahl) nebst Dienstsiegelstempel des Kaiserl. Gouvern. von DOA nach Amani, sign. HK (Horst Krause)	☒	100,—

### Deutsch Ostafrika - Besonderheiten

4061	20 Pfg violettultramarin, zwei Stück als portorichtige Mehrfachfrankatur auf Auslands-R-Brief von "NIEDER-INGELHEIM 8.4.99" über "DAR-ES-SALAAM 29/4 99" (Deutsch-Ostafrika), "ZANZIBAR 5 MY 99" und "ADEN MY 15 99" nach "BERBERA MY 18 99" in Britisch-Somaliland, extrem seltene Destination! 20 Pfg Briefporto und 20 Pfg Einschreibgebühr. Der Brief ist adressiert an einen Abban bzw. Headman für Expeditionen, Mr. Alikar. Ein solcher Abban bzw. Headman hatte u. a. die Aufgabe Träger und Tiere für Expeditionen zusammenzustellen. Kuvert ein Aktenloch, Marken kleine Mängel	48d(2) ☒	200,—
------	---	----------	-------

### Deutsch-Ostafrika Stempel

4062	BISMARCKBURG 14/3 05 auf GA-Karte 3 Pesa nach Erlangen mit Ank.Stpl., aus dem Inhalt: "Expeditionslager am Laisi-Fluß",	P 13 GA	120,—
4063	BUKOBA 9/9 99, blau, je klar auf R-Brief (gefaltet, 1 Ecke beschnitten) mit 5 und 10 Pesa Krone/Adler nach Bamberg mit Ank.stpl.	8,9 ☒	170,—
4064	DARESSALAM, senkrechtes Paar der 45 Heller mit Stpl. Type 7 vom 5.5.15 mit kleiner Jahreszahl	36 ⊙	60,—
4065P	DARESSALAM, violetter einzeiliger Gummistempel, 2mal vollständig und 1 Teilstempel als sehr seltene Entwertung auf senkrechtem Paar 2½ Heller Kaiseryacht (rückseitig gestützt), gepr. Siebentritt BPP	30(2) ⊙	150,—

4067	KILOSSA 26/8 12, je einzeln auf Mehrfachfrankatur von 6mal 7½ H. Kaiseryacht (dabei senkr. 3er-Streifen) auf R-Brief (aufgeschnitten, Gebrauchsspuren) nach Saaz/Böhmen	32(6) ☒	120,—
4068P	KISSENI 24 10 13 klar und zentrisch (fast vollständig) auf 7½ Heller Kaiseryacht mit Wz.	32 ☉	60,—
4070	MARANGU 27 5 97, 3 Abschlüge je klar und zentr. auf Drucksache mit 2 Pesa (2 Stück) und 3 Pesa Krone/Adler nach Oppeln, Durchgangsstpl. TANGA 10/6 97, ARGE 600.- + Markenbewertung.	6a(2),7 ☒	200,—
4071P	<b>MASINDE 25/2 96, in allen Details klarer Ankunftsstempel auf Ganzsachekarte 3 Pesa auf 5 Pfg. Krone/Adler, Frageteil, von DAR-ES-SALAAM 19/2 96 über TANGA, Bedarf, Stempelrarität!</b>	P3F ☒	1600,—
4072	MKALAMA ? 12 14, Kriegsdatum zentrisch auf Briefstück 2½ Heller Kaiseryacht	30 △	50,—
4073	MOMBO 13/5 08, je klar auf R-Brief mit 7½ und 15 Heller Kaiseryacht nach Leipzig (leichte Alterungsspuren)	32,33 ☒	100,—
4074	RUANDA 11 11 11, GA-Karte 4 Heller (leichter Bug) aus Kisseni (kurz vor Eröffnung des dortigen Postamtes) nach Berlin (alter Ausruf 200)	P22 ☒	150,—
4075	TABORA 6/2 05, Jahreszahl hds., klar auf Orts-GA- Karte 5 Pesa mit Ank.Stpl. 7/2 05, Jahreszahl hds.	P14 ☒	130,—
4076	WIEDHAFEN 1/3 06 zart auf Antwort-Doppelkarte 1/2 Heller (ohne Inhalt) nach Erfurt mit Ank.Stpl.	P21 ☒	100,—
4077	WIEDHAFEN 4/1 01, 3 Abschlüge je klar und zentr. portorichtigem R-Brief mit 3 Pesa (2) und 10 Pesa Krone/Adler nach Colditz mit Ankunftsstempel, ARGE 300.-	7(2),9 ☒	120,—
4078FP	WIEDHAFEN 9/2 00 voll, gerade und klar auf 3 P. auf 5 Pfg. auf Briefstück, Kabinett.	2 △	40,—

**Deutsch-Ostafrika Usambara-Bahn**

4079	USAMBARA (DEUTSCH-OSTAFRIKA) BAHNPOST ZUG 5 / 8.2.15, (Kriegsdatum ohne Kennbuchstaben) klar auf Briefstück 4 H. Kaiseryacht	31 △	120,—
4082	USAMBARA (DEUTSCH-OSTAFRIKA) BAHNPOST ZUG 5 b / 28.9.12, klar auf Briefstück 7½ H. Kaiseryacht.	32 △	90,—
4083	Usambarabahn Zug 5b - x.11.13 - Zugnummer-Type I - zentraler Abschl. auf 7½ Heller karmin, geprüft Pauligk BPP, ARGE 175.-	32 ☉	60,—

**Deutsch-Ostafrika Mittelland-Bahn**

4084	MITTELLANDBAHN-BAHNPOST ZUG 5 b 12.6.16, Kriegsdatum, auf Brief je einzeln auf 3mal 2½ Heller nach Tabora mit Ank.Stpl. (gefaltet, leichte Gebrauchs- und Alterungsspuren)	30(3) ☒	80,—
4085	MITTELLANDBAHN-BAHNPOST ZUG 8 a 8.7.16, Kriegsdatum, auf Brief 17½ Heller nach Daressalam mit Ank.Stpl. (gefaltet, leichte Gebrauchsspuren)	32 ☒	100,—
4086	MITTELLANDBAHN-BAHNPOST ZUG 8 b 14.8.15, Kriegsdatum, klar auf Brief 7½ Heller (kl. Einriss) nach Daressalam mit Ank.Stpl. (Alterungsspuren)	32 ☒	90,—

**DOA Notmaßnahmen und Vorausfrankatur im Weltkrieg**

4087	Vorausfrankierter Privatumschlag - schwarzes Dienstsiegel „Kaiserlich Deutsches Postamt (Deutsch-Ostafrika Tanga) 7½ Heller violett - kleiner Brief (15,5x9cm) Mittelbug, sonst sehr gut erhalten - Mi. 175.-	VU1b *	50,—
4088FP	Vorausfrankierter Privatumschlag - violettes Dienstsiegel „Kaiserl. Postdirektion Deutsch Ostafrika“ (Morogoro) 7½ Heller violett seltener In-der-Brief von Kilossa (26 5 16) nach Daressalam Ankunftsstempel (27.5.16) Kilossa - große Jahreszahl 16 - Mi. 400.- + ARGE ab 75.-	VU1b ☒	120,—
4089	Vorausfrankierter Privatumschlag - violettes Dienstsiegel „Kaiserl. Postdirektion Deutsch Ostafrika“ (Morogoro) 7½ Heller violett - selten - Brief (15,5x12,5cm), Mittelbug, kleine Knitter, rückseitig Klebereste sonst gut erhalten - Mi. 175.- - VU2a (violett) ist deutlich seltener als VU2b (rot)!	VU2a *	60,—

**Deutsch-Ostafrika Feldpost**

4090	DARESSALAM DOA 24. 6. 19 auf 7 ½ Heller - geprüft Pauligk BPP, Stempelirrtum, wohl 1909 - kurios, Unikat?	32 ☉	35,—
4091	DARESSALAM DOA b 26. 5. 15 auf 30 Heller - idealer Abschl. aus der Kriegszeit - geprüft Pauligk BPP - selten - ARGE 50.- + 20.-	35 ☉	30,—
4092	DARESSALAM DOA c 1. 7. 14 auf 4 Heller und 30. 9. 14 auf 7 ½ Heller - ideale Abschl. aus der Kriegszeit - beide geprüft Pauligk BPP, dazu 12. 12. 14 auf 2 ½ Heller - ARGE ab 60.-	30/32 ☉	25,—
4093	DARESSALAM DOA c 20. 2. 15 und 2. 8. 15 auf 4 Heller - klare gute Abschl. aus der Kriegszeit - beide geprüft Pauligk BPP ARGE ab 40.-	31(2) ☉	15,—
4094FP	DARESSALAM DOA c 22. 3. 15 - Bedarfsbrief mit 7 ½ Heller von Daressalam nach Berlin/Steglitz mit violettem Zensurstempel „Zensur passiert * Deutsch-Ostafrika ** Portugiesischer Sechseck-Durchgangsstempel Lourenco Marques 2. 5. 15=17, geprüft Pauligk BPP - ARGE 150.- ++ Seltener Beleg aus der Kriegszeit, Lourenco Marques war die Hauptstadt von Portugiesisch Ostafrika.	32 ☒	120,—
4095FP	FELDPPOSTSTATION 2 DOA 26. 12. 16 auf 4 Heller geprüft Pauligk BPP, idealer zentraler Abschl. - große Jahreszahl 16 - sehr selten. ARGE 100.- unterbewertet	31 ☉	100,—
4096	IRINGA DOA 19 / 11 14 auf 15 Heller - klarer zentraler Abschl. aus der Kriegszeit, ARGE ab 35.-	33 ☉	15,—
4097	K.D. FELDPPOSTSTATION Nr. 3 - 11 3 (05) auf Feldpostbrief nach Leipzig Ankunftsstempel 19.4.05, Absender: „Reiter Loest 5. Komp. 1. Feld Regiment Kaiserliche Schutztruppe D. S. W. Afrika.“ ARGE 100.-, Brief mit Mittelbug, auf der Vorderseite etwas beschädigt, aber dennoch seltener Beleg aus der Zeit der Niederschlagung von Aufständen der Herero und Nama.	☒	70,—
4098	KEETMANSHOOP DSWA 4 / 9 05 auf großem Feldpostbrief nach Karlsruhe, Ankunftsstempel 16.10.05 - Brief mit kleinen Kleberesten auf der Rückseite, seltener Beleg aus der Zeit der Niederschlagung von Aufständen der Herero und Nama	☒	20,—
4099	KUBAS DSWA 20 / 5 05 auf Feldpostbrief an den Verlag „Altmärker“ in Stendal Ankunftsstempel 18.6.05 - Absender: „Reiter Schubert (?) 7. Kompanie 1. Feld Regiment“ - Brief mit Mittelbug und deutlichen Mängeln, obere Ecken beschädigt, seltener Beleg aus der Zeit der Niederschlagung von Aufständen der Herero und Nama	☒	15,—
4100	OKAHANDJA 31. 12 04 mit Segment auf Feldpostkarte an Unteroffizier Kirchner, in Coblenz - Ankunftsstempel 23.1.05 - Bedarfstext - geprüft Meiners BPP, Karte mit 2 kleinen Kleberesten auf der Rückseite, seltener Beleg aus der Zeit, der Niederschlagung von Aufständen der Herero und Nama.	☒	45,—
4101	TABORA DOA 9. 2. 15 auf 4 Heller und 14. 4. 15 auf 7 ½ Heller zentrale Abschl. aus der Kriegszeit - beide geprüft Pauligk BPP - ARGE ab 40.-	31,32 ☉	25,—
4102	TANGA DOA a 15. 2. 15 und 13. 10. 15 auf 7 ½ Heller je zentraler Abschl., ARGE ab 40.-	32 ☉	20,—
4103	TANGA DOA a 28. 3. 16 auf 4 Heller geprüft Pauligk BPP - zentraler Abschl., Ende der Kriegszeit - selten - ARGE ab 20.-	☉	15,—
4104	TAVETA a 8. 10. 16 auf 7 ½ Heller geprüft Pauligk BPP zentraler Abschl. - selten - ARGE 20.- unterbewertet	32 ☉	20,—
4105	WATERBERG 5. 12 04 zweiter Typ mit Segment auf Feldpostkarte an Unteroffizier Kirchner in Coblenz - Ankunftsstempel 31.1.05 - Bedarfstext - tief geprüft Meiners BPP, Karte etwas beschädigt 2x Ecken mit Bug, 1x Ecke beschädigt, aber dennoch seltener, Beleg aus der Zeit der Niederschlagung von Aufständen der Herero und Nama	☒	25,—
4106	WILHELMSTHAL DOA a X. 1. 16 auf 20 Heller geprüft Pauligk BPP zentraler Abschl. aus der Kriegszeit - selten - ARGE ab 20.-	34a ☉	15,—
4107	Usambarabahn Zug 6b - 18. 2. 16 - Zugnummer-Type II (offene 6) - zentraler Abschl. auf schönem Briefstück mit 4 Heller - große Jahreszahl 16 - geprüft Pauligk, ARGE 15.- + 25.-	31 △	30,—

**Deutsch-Südwest-Afrika Vorläufer**

4108P	2 Mark dunkelrotkarmin, tadellose Marke mit Stempel „GIBEON“, Steuer 10 x, gepr. Bothe BPP, Michel/Steuer 500.-	VS37e ☉	140,—
4109P	2 Mark rötlichkarmin, tadellose Marke mit extrem seltenen Stempel „KARIBIB“, Steuer 20 x, Michel/Steuer 2.000.-	VS37f ☉	400,—
4110P	2 Mark rötlichkarmin, tadellose Marke mit extrem seltenen Stempel „OMARURU“, Steuer 15 x, gepr. Bothe BPP, Michel/Steuer 1.500.-	VS37f ☉	300,—
4111P	2 Mark rötlichkarmin, Formularausschnitt, Stempel „WINDHOEK DEUTSCH-SÜDWESTAFRIKA“, Steuer 3 x, Michel/Steuer 300.-	VS37f △	100,—
4112	2 Mark rötlichkarmin, senkrecht Luxuspaar mit 2 vollen seltenen Stempeln „GIBEON“ auf Postanweisungsabschnitt, absolutes Ausnahmestück, Steuer 7 x, Michel/Steuer 1.400.-	VS37f(2) △	450,—
4114	2 Mark rötlichkarmin, gestempelt „WINDHOEK DSWA 5/12“ (Stempel II, Steuer 2x), auf Briefstück, tadellos, geprüft Bothe BPP.	VS37f △	60,—

4115P Vorläufer 50 Pfennig, tadellose Marke, Stempel "KEETMANSHOOP" ohne Jahreszahl (96), geprüft Steuer BPP, Michel/Steuer 1.500.- . . . VS50d ☉ 200,—

**Deutsch-Südwest-Afrika**

4117FP	3-20 Pfg. mit Aufdruck in drei Wörtern, postfrisch, Mi. 200.- . . . . .	1/4 **	90,—
4118FP	<b>3 Pf mittelbraun, Berner Ausgabe, tadellos postfrisch, gepr. Hoffmann-Giesecke und Bothe BPP, sowie Fotoattest Dr. Hartung: "farbfrisch, einwandfrei gezähnt und in fehlerfreier, postfrischer Erhaltung." Seltene Marke!</b> . . . . .	<b>1B **</b>	<b>600,—</b>
4120FP	3 Pf hellockerbraun mit Bruch der Bänderle tadellos ungebraucht, gepr. Hoffmann-Giesecke . . . . .	1bPFI *	50,—
4122FP	3 Pfg Krone/Adler hellocker, Oberrandstück (dort Mängel), Marke tadellos, postfrisch, Fotoattest Jäschke-Lantelme BPP "Die Marke ist farbfrisch, sehr gut gezähnt und befindet sich in fehlerfreier, postfrischer Erhaltung.", Mi. 900.- . . . . .	1f **	230,—
4124FP	10 Pfg. rot, postfrisch, signiert Bothe BPP, Mi. 100.- unterbewertet . . . . .	3 **	40,—
4125FP	25 Pfennig Krone/Adler mit Aufdruck "Deutsch-Südwest-Afrika", tadellos postfrisch, geprüft Bothe, Mi. 750.- . . . . .	la **	240,—
4126P	25 Pfg. ungebraucht, Fotobefund Jäschke-L. BPP, Mi. 280.- . . . . .	la *	60,—
4127FP	25 und 50 Pfg. Krone/Adler, Aufdruck in drei Wörtern, je ungebraucht (50 Pfg. schwache Bugspur), 25 Pfg. gepr. Czimmek BPP, Mi. 560.- . . . . .	la,II *	80,—
4128	25 Pfg Krone/Adler mit schwarzem Bdr.-Aufdruck "Deutsch-Südwest-Afrika", orange und dunkelorange, beide Werte tadellos ungebraucht, je Fotobefund Jäschke-Lantelme BPP (2018): "in fehlerfreier, ungebrauchter Erhaltung.", Mi. 630.- . . . . .	la/b *	180,—
4129P	25 Pfennig Krone/Adler mit Aufdruck "Deutsch-Südwest-Afrika", tadellos ungebraucht, fast wie postfrisch wirkend, geprüft Bothe BPP, Mi. 350.- . . . . .	lb *	120,—
4130FP	50 Pfg. mit Aufdruck in drei Wörtern, postfrisch aus der rechten oberen Bogenecke, signiert Steuer VÖB, Mi. 750.-++ . . . . .	II **	300,—
4131P	50 Pf mit Aufdruck in 3 Worten tadellos ungebraucht mit kleinem Erstfalz, tiefst gepr. Georg Bühler, Mi. 280.- . . . . .	II *	50,—
4132FP	50 Pfg. lebhaftrotlichbraun, ungebraucht, signiert Drahn, Mi. 280.- . . . . .	II *	45,—
4135FP	3 Pfg. lebhaftbraunocker, gestempelt "WINDHOEK 20/8.00" auf Briefstück, Fotobefund Jäschke-L. BPP, Mi. 250.- stark unterbewertet . . . . .	5c △	120,—
4136FP	10 Pf lilrot (UV hellzinnobler) tadellos postfrisch und noch völlig unsigniert, Fotoattest Dr. Hartung: "farbfrisch, sehr gut gezähnt und in fehlerfreier, postfrischer Erhaltung." Mi. 500.- . . . . .	7b **	140,—
4137P	10 Pfg lilrot, UV hellzinnobler, farbfrischer, sehr gut gezähnter, senkrechter Sechserblock, oben mit Teilen der Zwischenstege, sauber gestempelt in "KEETMANSHOOP 2/10 00". Oben ist die seltene Einheit angetrennt, alle Marke fehlerfrei erhalten. Fotoattest Jäschke-L. BPP (10/2019), Mi. 1.500.- + . . . . .	7b(6) ☉	400,—
4138FP	<b>10 Pfg Krone/Adler mit Aufdruck "Deutsch-Südwestafrika", dunkelrosarot (gelblichorange quarzend), tadellos postfrisch, unsigniert, seltene kaum einmal angebotene Marke, Fotoattest Jäschke-Lantelme BPP (2020): "farbfrisch, sehr gut gezähnt, in fehlerfreier, postfrischer Erhaltung." Mi. 1.500.- - von uns bisher einmalig in der 117. Auktion angeboten!</b> . . . . .	<b>7d **</b>	<b>650,—</b>
4140P	25 Pfennig Krone/Adler, 2. Ausgabe, Luxusbriefstück mit vollem zentralen Stempel "KEETMANSHOOP", schöner geht es nicht, gepr. Drahn, Mi. 500.- . . . . .	9a △	150,—
4141P	25 Pfennig Krone/Adler mit Aufdruck "Deutsch-Südwestafrika", tadellos ungebraucht, Mi. 480.- . . . . .	9b *	150,—
4142	3 Pf. Kaiseryacht auf portorichtiger kleinformatiger Drucksache von MALTAHÖHE 15/4 03 nach Weimar, gepr. Czimmek BPP, Mi. 120.- +Arge 40.- . . . . .	11 ☒	50,—
4144FP	3 Pfg.-5 M., komplett ungebraucht, 5 M. signiert Bothe BPP, Mi. 650.- . . . . .	11/23 *	150,—
4145FP	3 Pfg. bis 5 Mk. Kaiseryacht, 13 Werte kpl. gest., 2 Mk. gepr. Bothe BPP, Mi. 360.- . . . . .	11/23 ☉	80,—
4146P	Kompletter Satz. Dabei MiNr. 22 sign. Pauligk und Nr. 23 sign. Kossarek, Pracht, Mi. 360.- . . . . .	11/23 ☉	80,—
4149	5-20 und 30 Pf, 1 und 3 Mark je tadellos ungebraucht, Mi. 377.- . . . . .	12-14,16,20,2 2 *	40,—
4151	20 Pfennig Kaiseryacht, tadellos postfrisch, ohne Signatur, Mi. 95.- . . . . .	14 **	35,—
4152FP	30 Pfg. Kaiseryacht, postfrisch, tadellos, Mi. 300.- . . . . .	16 **	120,—
4153FP	30 Pfg Kaiseryacht mit Plattenfehler I, gestempelt, signiert Jäschke-L. BPP, Mi. 180.- . . . . .	16I ☉	45,—
4154FP	1 M. Kaiseryacht ohne Wasserzeichen, postfrisch, tadellos, Fotoattest Jäschke-L. BPP, Mi. 550.- unterbewertet . . . . .	20 **	250,—
4155FP	2 M. Kaiseryacht, postfrisch, signiert Köhler, Mi. 120.- . . . . .	21 **	60,—
4156FP	3 M. Kaiseryacht ohne Wasserzeichen, postfrisch vom linken Bogenrand, Mi. 150.- . . . . .	22 **	60,—
4157FP	5 M. Kaiseryacht, postfrisch, signiert Czinnek BPP, Fotobefund Steuer BPP, Mi. 500.- . . . . .	23 **	200,—
4158FP	5 M. Kaiseryacht, gestempelt, tadellos, signiert Jäschke-L. BPP, Mi. 200.- . . . . .	23 ☉	50,—
4159	3 Pfennig bis 3 Mark Kaiseryacht, inclusive der seltenen 28y, tadellos postfrisch, Mi. 290.- . . . . .	24/31 **	120,—
4160P	Karte frankiert mit 5 Pfennig Kaiseryacht, entwertet "KEETMANSHOOP * a", nach Wien, dort mit Nachporto belegt und mit 10 Heller Portomark nachfrankiert und entsprechend entwertet, selten ! . . . . .	25 ☒	120,—
4161	10 Pfg Kaiserjacht mit Wz., als portorichtige Einzelfrankatur auf schöner Ansichtskarte "Swakopmund D.S.W.A., Teilansicht", mit Stempel "KARIBIB 21/11 07" nach Finnland! . . . . .	26a ☒	80,—
4164P	1 Mark Kaiseryacht, tadellos postfrisch ohne Signatur, Mi. 320.- . . . . .	29B **	120,—
4165	2 Mark Kaiseryacht, tadellos postfrisch, ohne Signatur, Mi. 65.- - unterbewertet . . . . .	30A **	30,—
4166FP	2 M. Kaiseryacht, 25 : 17 Zähnungslöcher, postfrisch, tadellos, Fotobefund Jäschke-L. BPP, Mi. 320.- . . . . .	30B **	120,—
4168	5 Mark Kaiseryacht, tadellos ungebraucht, geprüft Jäschke-L. BPP, Mi. 130.- . . . . .	32Aa *	45,—
4169FP	5 M. Kaiseryacht, gestempelt "RAMANSDRIFT 10.5.07", tadellos, Fotobefund Jäschke-L. BPP, Mi. 370.- . . . . .	32Aa ☉	110,—
4170FP	5 M. Kaiseryacht, 26 : 17 Zähnungslöcher, Mittelstück, karmin quarzend, postfrisch, tadellos, signiert Jäschke-L. BPP, Mi. 150.- . . . . .	32Ab **	60,—
4172FP	5 Mark Kaiseryacht mit Wasserzeichen tadellos gestempelt, tiefst gepr. Georg Bühler (aus Sieger-Abo), Mi. 450.- . . . . .	32Ab ☉	100,—
4173FP	5 Mark Kaiseryacht auf Papier mit Wz., Kriegsdruck, 25:17 Zähnungslöcher, rechte untere Bogenecke, postfrisch, Mi. 220.- . . . . .	32B **	100,—

**Deutsch-Südwest-Afrika Stempel**

4175	ARAHOAB 28.7 11, zentrisch auf Brief 10 Pfg Kaiseryacht nach Cottbus, rückseitig Nachsendevermerk nach Jütterbog. . . . .	26 ☒	150,—
4176	AUS violett mit Wanderstempel 4/11 06 auf Feldpost Militärsache nach Windhuk. . . . .	☒	100,—
4177P	GOCHAS (04), Arge seltene Type 2 typisch etwas schwach abgeschlagen auf portorichtigem Brief (dieser geringfügig beschnitten) mit 10 Pf. Kaiseryacht nach Gaschwitz, Ankunftsstempel 14.8.04 (alter Ausruf 500) . . . . .	13 ☒	400,—
4178	GOCHAS 13 / 1 06 Wanderstempel (Holzstempel) auf Feldpostkarte nach Aschaffenburg (Ankunftsstempel 12 MAR 06) nachgesandt nach Mainz (13.3.06) Foto-Ansichtskarte "D.S.W Afrika 2. Feldkompanie beim Ausrücken", seltene Bedarfskarte aus der Zeit der Herero-Aufstände, ARGE 200.- . . . . .	☒	140,—
4179P	GOCHAS 27. 9 04 auf Luxus-Briefstück 10 Pfennig zentraler Abschlag, geprüft Bothe BPP (doppelte Signatur), dieser Stempel wurde nur wenige Monate verwendet, sehr seltene und gesuchte Abstempelung, ARGE 300.- . . . . .	△	250,—
4180	GOCHAS DSWA 11...04 (ohne Segment), kompletter Abschlag auf Briefstück mit 5 Pfg. Kaiseryacht, Pracht, doppelt geprüft Bothe BPP, ARGE 200.- . . . . .	12 △	100,—
4181	GOCHAS DSWA 4.8.07, kompletter Abschlag auf Ganzsachen-Ausschnitt . . . . .	△	80,—
4182	KALKFELD 11.5.12, zentrisch auf Photokarte mit 5 Pf. Kaiseryacht nach Aus . . . . .	25 ☒	90,—
4183	KALKFELD 15 12 07, zentrisch auf Ganzsachenkarte 5 Pf. Kaiseryacht nach Gelsenkirchen mit Ank-Stpl. . . . . .	P13 ☒	100,—
4184	NAUCHAS 21/8 ? auf GA-Karte 5 Pf. Kaiseryacht (leicht bügig) mit Bedarfstext nach Hamburg . . . . .	P13 ☒	70,—
4185	OKOWAKUATJWI 1. 8. 07 Wanderstempel blau zwei Abschlüge auf Brief mit zwei Werten 5 Pfennig Kaiseryacht nach Weimar mit Ankunftsstempel 1.9.07, ARGE 180.- . . . . .	☒	160,—
4186	Rössing 19/10 99, handschriftliche Bahnpostentwertung auf Briefstück mit senkr. Paar 10 Pfennig Aufdruckausgabe. . . . .	△	130,—

EINZELLOSE



4187	SW 7/10 99 handschriftliche Bahnpostentwertung auf Briefstück aus Firmenumschlag mit 10 Pfg Aufdruckausgabe und nebengesetztem Wanderstempel "Jakalswater" . . . . .	△	110,—
4188P	WATERBERG 18. 5 01 auf Bedarfs-Postkarte P13 nach Graudenz zweimal Ankunftsstempel 14.7.01, idealer Abschlag des seltenen ersten Typs ohne Segment, geprüft Czimmek BPP, ARGE 180.- . . . . .	⊠	120,—
4189	WILHELMSTAL 12.9 13 klar auf Dienstbrief (Meterologische Beobachtungen) nach Windhuk mit Ank.stpl. . . . .	⊠	150,—
4190	WINDHUK b 27.3 09, Arge Type 4, klar und zentrisch auf Ansichtskarte Umgebung von Rehoboth mit 5 Pfg Kaiseryacht nach Liegnitz. . . . .	25 ⊠	130,—
4191	WINDHUK b 7.6 09, Arge Type 4, klar und zentrisch auf Photokarte mit 5 Pf. Kaiseryacht nach Bielefeld . . . . .	25 ⊠	130,—

**Deutsch-Südwest-Afrika Feldpost**

4192	K.D. FELDPOSTEXPED. a 8 9 (04) auf Ansichtskarte „Landschaft Rehoboth“ mit Absenderangabe aus „Otjosondu“ nach Beckingen Ankunftsstempel 10.10.04. . . . .	⊠	30,—
4193	K.D. FELDPOSTSTATION Nr. 1 - 27 8 (05) auf Feldpostbrief (z. Zt. In Otjosondu) nach Heidelberg Ankunftsstempel 7.2.05. . . . .	⊠	30,—
4194	Posten von 14 unfrankierten Bildpostkarten als Feldpost gelaufen, gute bis sehr gute Erhaltung ! (Abbildungen siehe Onlinekatalog) . . . . .	⊠	200,—

**Deutsch-Südwest-Afrika Schiffspost**

4195	DEUTSCHE SEEPOST LINIE HAMBURG - WESTAFRIKA XLIV. 4.10.06 klar auf GA-Karte 5 Pf. Kaiseryacht nach Berlin mit Ank.stpl. . . . .	P17 GA	50,—
4196	DEUTSCHE SEEPOST LINIE HAMBURG - WESTAFRIKA X. 23.1.? violett klar und zentrisch auf Briefstück Deutsches Reich 20 Pf. Krone/Adler	V48d △	70,—
4197	DEUTSCHE SEEPOST LINIE HAMBURG-WESTAFRIKA 2/7 97, klar auf Karte "Grüße von unterwegs Deutsch-Südwestafrika" mit senkrechtem Paar 5 Pf. Krone/Adler nach Oppeln, gepr. Czimmek BPP . . . . .	V46(2) ⊠	100,—
4198	DEUTSCHE SEEPOST LINIE HAMBURG-WESTAFRIKA 4/3.01 VII, klar auf Postkarte mit 5 Pf. Kaiseryacht nach Hamburg . . . . .	11 ⊠	50,—
4200	MSP No 26 11/2 12, Dienstbrief "Marinesache" Absender Kommando S.M.S. Möwe nach Kiel, ARGE 150.- . . . . .	⊠	90,—
4201	MSP No. 47 22.6.09 (SMS Panther), 2x recht klar auf AK "Heisse Quelle-Windhuk" mit 5 Pfg Germania und viel Text nach Hamburg, ARGE 90.- . . . . .	D.Reich85 ⊠	70,—

**Deutsch-Südwest-Afrika Besonderheiten**

4202	10 Pfg. Kaiseryacht mit Wasserzeichen fremd verwendet auf Brief aus ROLLSHAUSEN 25.,4.11 nach Berlin, Umschlag links beschnitten und Mittelbugfalte sowie Marke eckrund, aber recht ungewöhnliche Verwendung im Reichsgebiet ohne Nachporto! . . . . .	26 ⊠	80,—
4203	30.6.1914, Telegramm von Grootfontein nach Otavi, Gebrauchsspuren (Aktenlochung und verstärkter Rand) . . . . .	⊠	80,—
4204	1904, blauer Empfängerabschnitt einer Feld-Postanweisung über 96.- Mark aus OKAHANDJA 10/10 04, in dieser Form selten! . . . . .	△	60,—
4205	Briefkarte von OKAHANDJA 21.6.13 nach OTJHAFERA 21.6.31 . . . . .	⊠	60,—
4206	1917, Programm zum Turnfest sämtlicher Kriegsgefangener zu Fort Napier - Südafrika am 14. August 1917, Turnverein Lager 4, farbig illustriert. . . . .		100,—
4207	1917, Programm zum Turnfest sämtlicher Kriegsgefangener zu Fort Napier - Südafrika am Dienstag, 15. Mai 1917, Lager 2, farbig illustriert. . . . .		100,—

**Kamerun - Vorläufer**

4208	2 Mark dunkelrotkarmin, schöner Postanweisungsausschnitt mit Stempel "VIKTORIA KAMERUN-GEBIET", Steuer x 5, geprüft Eibenstein BPP, Michel/Steuer 1.000.- (alter Ausruf 200) . . . . .	V37e △	150,—
4209P	2 M trübbrosalila, gestempelt "KAMERUN 30.11.88", bis auf einen verkürzten Zahn links oben einwandfrei, sign. Bothe, Fotoattest Steuer BPP, Mi. 1.500.- . . . . .	V37c ⊙	180,—
4210P	2 M. mittelrosalila mit klarem K1 KAMERUN 16.3. ohne Jahreszahl (89), Marke rechts mit repariertem Einriss und Eckzahnbug, sonst optisch einwandfrei, Fotoattest Zenker BPP, bildseitig feines Stück mit auf dieser Marke sehr seltener Entwertung, nach Handbuch ca. 7.500.-	V37c ⊙	450,—
4211FP	<b>2 Mark mittelrosalila, waag. Paar mit zwei vollen Stempeln KAMERUN 4 1 89 (mit Jahreszahl!!), Fotoattest Steuer BPP: "Bei der EXTREM SELTENEN Vorlage handelt es sich um das zweite bis heute (14.4.2011) bekannt gewordene Paar mit dieser Entwertung. Die Jahreszahl 89 wurde nur vom 1.1. bis 20.1. 1889 verwendet. ... bemerkenswert gut erhaltene Einheit." Laut Steuer-Handbuch Mi. x 10 = 30.000.- . . . . .</b>	V37c(2) △	2800,—
4212P	2 Mark lebhaftgraulila mit Stempel KAMERUN 5.9.90 auf Briefstück, Marke mit Randklebung, aber einwandfreier Zähnung, Pracht, doppelt geprüft Eibenstein BPP, Mi. 1.000.- . . . . .	V37d △	250,—
4213	2 Mark dunkelrotkarmin im senkrechten Viererstreifen auf Leinenbriefstück, jeder Wert mit klarem Stempel KAMERUN 14.8.95, sehr dekorative Einheit in tadelloser Kabinetterhaltung, in dieser Form aus dem Bedarf recht selten, geprüft Eibenstein BPP, Mi. 800.- . . . . .	V37e(4) △	200,—
4215	10 Pfennig mittelrot und 3 Exemplare 50 Pfennig lebhaftfrölichbraun, tadelloser Formularabschnitt mit 4 zentralen Stempeln "KAMERUN", laut Steuer Formularabschnitte + 100%, geprüft Eibenstein BPP, Michel/Steuer 1.290.- . . . . .	V47c,50 d(2) △	280,—
4216	10 Pfennig rot und 3 Exemplare 50 Pfennig mittelbraunrot, tadelloses Briefstück mit 3 zentralen Stempeln "VIKTORIA (KAMERUN-GEBIET)", Steuer x 2 und x 3, geprüft Eibenstein BPP, Michel/Steuer 960.- . . . . .	V47d,V 50(3) △	200,—
4217P	10 Pf. UV ocker tadellos auf Briefstück mit Stempel VIKTORIA (KAMERUNGEBIET) (Steuer 8-fach), tiefst gepr. Bothe BPP und Fotoattest Bothe BPP, Mi 450.- mal 8 = 3.600.- . . . . .	V47c △	450,—
4218	2 Werte 48d blau und einmal 50 d braun, tadelloser Postanweisungsabschnitt mit 3 Stempeln "VIKTORIA KAMERUN-GEBIET", Formularabschnitte laut Steuer + 100%, geprüft Eibenstein, Michel/Steuer 370.- . . . . .	V48d,V 50 d △	80,—
4219P	50 Pfennig braunrot, tadelloses Briefstück mit zentralem Stempel "KAMERUN", geprüft Eibenstein BPP, Mi. 350.- . . . . .	V50b △	100,—

**Kamerun**

4220	5 Pfennig Germania auf farbiger Bildpostkarte mit Ansicht von Bibundi, entwertet mit Seepoststempel " DEUTSCHE SEEPOST LINIE HAMBURG-WESTAFRIKA XXXII. " und L2 " DEUTSCHES SCHUTZGEBIET ", tadellose Erhaltung! (Abbildungen siehe Onlinekatalog) . . . . .	DR85I ⊠	50,—
4221P	3 Pfennig bis 50 Pfennig Krone/Adler mit Aufdruck " Kamerun ", tadellos postfrisch, 5 und 20 Pfennig signiert, restliche Wertstufen ohne Signatur, enthalten sind die Farben 1b,1d,5a,5b, Mi. 430.- . . . . .	1/6 **	150,—
4222FP	3-50 Pfg. Krone/Adler, komplett postfrisch, teils geprüft, Mi. 250.- . . . . .	1/6 **	80,—
4223	3-50 Pfg., gestempelt, komplett, dabei 3 Pfg. in a-, b- und d-Farbe, 25 Pfg. in beiden Farben, bessere Farben geprüft, Mi. 340.- . . . . .	1/6 ⊙	90,—
4224FP	3 Pfg. hellocker, ungebraucht, signiert Jäschke-L. BPP, Mi. 200.- . . . . .	1e *	60,—
4226P	3 Pfennig Kaiseryacht als Mehrfachfrankatur auf Bildpostkarte nach Frankreich, entwertet mit zwei Stempeln " DUALA ", sehr gute Erhaltung, Mi. 160.-++ (Abbildungen siehe Onlinekatalog). . . . .	7 ⊠	70,—
4227FP	3 Pfg.-5 M., komplett ungebraucht, Mi. 400.- . . . . .	7/19 *	140,—
4228FP	3 Pfg. -5 M. Kaiseryacht ohne Wasserzeichen, komplett gestempelt, 5 M. signiert Bothe BPP, Mi. 950.- . . . . .	7/19 ⊙	250,—
4230	20 Pfennig Kaiseryacht, tadellos postfrisch, ohne Signatur, Mi. 75.- . . . . .	10 **	30,—
4231	3 Mark Kaiseryacht Hohenzollern, gestempelt "VICTORIA KAMERUN", tadellos, Mi. 140.- . . . . .	18 ⊙	45,—
4232	3 Mark, Luxusbriefstück, geprüft Köhler, Mi. 140.- . . . . .	18 △	45,—
4233P	5 Mark Kaiseryacht, Luxusstück mit Stempel "VICTORIA", geprüft Pfenninger, Mi. 600.- . . . . .	19 ⊙	180,—
4234P	5 Mark Kaiseryacht tadelloses Briefstück, Stempel "DUALA KAMERUN", Fotoattest Jäschke-Lantelme BPP, Mi. 600.- . . . . .	19 △	200,—
4235FP	"DUALA", Bahnpoststempel, 5 Pfennig Kaiseryacht auf Bildpostkarte, entwertet mit dem Aushilfsstempel der Nordbahn " DUALA KAMERUN " in violett, mit separat eingestempelter Jahreszahl 12, selten, Michel/ARGE 190.- (Abbildungen siehe Onlinekatalog) . . . . .	21 ⊠	100,—
4238FP	20 Pfg. Kaiseryacht mit Wz., gest. DEUTSCHE SEEPOST LINIE HAMBURG-WESTAFRIKA 7/8.14, Kriegsdatum, Mi. 150.-+. . . . .	23la ⊙	40,—
4239P	1 Mark Kaiseryacht, tadellos postfrisch, ohne Signatur, sehr selten und total unterbewertet, Mi. 450.-, Zuschlag 167. Auktion = 250.- . . . . .	24IIA **	200,—

EINZELLOSE

## Kamerun Stempel

4240FP	5 M. Kaiseryacht mit Wasserzeichen, gestempelt "DUALA 3.4.15", rechter unterer Eckzahn ergänzt, doppelt signiert Bothe BPP, Mi. 4.800.-	25JA ☉	800,—
4241FP	5 M. Kaiseryacht, Kriegsdruck, 25 : 17 Zähnungslöcher, postfrisch, Mi. 120.-	25IB **	50,—
<b>Kamerun Britische Besetzung</b>			
4243	5 Pfennig Kaiseryacht mit Aufdruck " C.E.F. 1/2 d ", Viererblock vom Oberrand und Einzelmarke vom rechten Seitenrand, tadellos postfrisch, ohne Signatur, Mi. 75.-++	2 **	30,—
4244FP	1/2 d. auf 5 Pfg., waagerechtes Paar vom Bogenunterrand mit HAN "H 756.13", postfrisch, im Rand senkrecht leicht angetrennt, Mi. ohne Preis.	2HAN **	120,—
<b>Kamerun Stempel</b>			
4246P	AMBAM 1.5 14 idealer Abschlag auf 40 Pfennig Kaiseryacht, Fotoattest Steuer BPP, gesuchte Abstempelung von Kamerun, ARGE 750.-	13 ☉	250,—
4247P	AMBAM auf 10 Pfennig Kaiseryacht, tadellos, geprüft Eibenstein BPP, ARGE 400.-	22 ☉	200,—
4248P	BIBUNDI 11 / 7 94 idealer Abschlag auf VP 14 nach Kleinfurra (Thüringen) Ankunftsstempel 22.11.94 über VICTORIA Durchgangsstempel 2 10 94., Souvenir-Karte rückseitig ohne Text, sehr seltene und gesuchte Abstempelung von Kamerun, ARGE 750.-	VP14 ☒	350,—
4249P	BUAR auf 30 Pfennig Kaiseryacht, tadellos, geprüft Eibenstein, ARGE 350.-	12 ☉	150,—
4250	BUEA, 25 und 2 mal 3 Pfennig auf Einschreibebrief, Kabinett, R- Zettel mit handschriftlicher Ergänzung Kamerun, selten, Michel, Einfeldt, Arge 150.-	11,7,7 ☒	120,—
4251	DUALA b 7. 1 16 idealer Abschlag auf Ansichtskarte "Wasserfall eines Sanangaarmes bei Edea" 1/2d auf 5 Pfennig Kaiseryacht, adressiert nach Lome, violette Eingangszensur "Passed by Censor/Lome (Togo)", sehr seltener Stempel ARGE 1.250.- für Abschlag Kamerun - deutsche Kolonie	Brit.Bes2 ☒	250,—
4252	JUKADUMA 5.11 13, zentrisch mit leichtem Federstrich auf Postanweisungsausschnitt 10 Pf. Kaiseryacht, gepr. Bothe BPP	22 △	80,—
4253	KUSSERI 2/6 08, klar und zentr. auf Drucksache mit 3 Pfg Kaiseryacht nach Metternich, weitergeleitet nach Hannover, je mit Ankunftsstempel	7 ☒	50,—
4254	NJASSI 1 8 13, zentrisch klar auf 5 Pf. Kaiseryacht	21 ☉	50,—
4255FP	<b>IKELEMBA 14. 8 14 auf 3 Pfennig Kaiseryacht, sehr klarer idealer Abschlag der sehr seltenen und gesuchte Abstempelung von Kamerun, Top-Stück für die große Sammlung, Fotoattest Steuer BPP: "qualitativ vollkommen einwandfrei.", ARGE 1.500.-</b>	7 ☉	750,—
4256P	KRIBI 13.7 09 4-5 N (mit Stunde, klar auf 10 Pfennig Kaiseryacht, doppelt geprüft Eibenstein BPP, ARGE 600.- - sehr seltener Stempel, nur gut 3 Wochen verwendet!	☉	200,—
4257P	MARIENBERG 4.12 09 auf 10 Pfennig Kaiseryacht, zentraler Abschlag, geprüft Bothe BPP, seltene Abstempelung, ARGE 250.-	☉	100,—
4258P	MORA auf 10 Pfennig Kaiseryacht, tadellos, ARGE 250.-	22 ☉	120,—
4259P	SANGMELIMA 11. 9 12 auf Luxus-Briefstück 10 Pfennig Kaiseryacht, zentraler Abschlag, geprüft Bothe BPP seltene Abstempelung, ARGE 120.-	9 △	120,—
4260P	SSANGA NGOKO auf 10 Pfennig, Fotobefund R.F. Steuer BPP, extrem selten	22 ☉	400,—
<b>Karolinen</b>			
4265	Ganzsache 5 Pfennig Kaiseryacht, blanko mit seltenem blauen Stempel von "PONAPE (KAROLINEN) 12/12 12" gestempelt!	P7 GS	30,—
4266FP	Ganzsache 10 Pfennig Kaiseryacht, entwertet mit blaugrünem Farbstempel "YAP KAROLINEN 1 / 8 03", Ankunftsstempel Nürnberg, tadellose Erhaltung, selten, Mi./ARGE 175.-	P8 GS	120,—
4268FP	3 Pfennig Krone/Adler mit diagonalem Aufdruck "Karolinen", ungebraucht, Mi. 750.-	11 *	180,—
4269FP	3 Pfg Krone/Adler mit diagonalem Aufdruck "Karolinen", tadellos gestempelt "(PON)APE .../4 00", gepr. Pfenninger und Fotoattest Hartung: "in fehlerfreier, gebrauchter Erhaltung.", Mi. 850.-	11 ☉	250,—
4270FP	3 Pfg Krone/Adler mit diagonalem Aufdruck "Karolinen", tadellos gestempelt auf Briefstück, Fotoattest Steuer BPP "gut gezähnt und zentriert, qualitativ einwandfrei. Keine Signatur ..." Mi. 850.-	11 △	200,—
4271FP	5 Pfennig Krone/Adler mit diagonalem Aufdruck " Karolinen ", postfrisch mit winziger gummifreier Stelle, selten, geprüft Bothe BPP, Mi. 2.000.-	21 **	350,—
4272	5 Pfennig Krone/Adler mit diagonalem Aufdruck "Karolinen", tadellos, Stempel "YAP 7.2.01", doppelt geprüft Bothe BPP, Mi. 750.-	21 ☉	160,—
4273FP	10 Pfg. Krone/Adler, diagonaler Aufdruck, rechtes Randstück postfrisch, gepr. R. Steuer BPP, Mi. 200.-	31 **	60,—
4275	10 Pfennig Krone/Adler, gestempelt, tadellos, geprüft Richter, Mi. 160.-	31 ☉	40,—
4276FP	10 Pfg. Krone/Adler mit diagonalem Aufdruck, gestempelt "PONAPE 29.3.00" auf Briefstück, signiert Steuer BPP, Mi. 160.-	31 △	50,—
4277FP	10 Pfg. mit diagonalem Aufdruck, gestempelt "PONAPE 7/1 00" auf Briefstück, doppelt signiert Bothe BPP, Mi. 160.-	31 △	50,—
4279FP	20 Pfg. Krone/Adler, diagonaler Aufdruck, rechte obere Bogenecke postfrisch, gepr. R. Steuer BPP, Mi. 200.-	41 **	60,—
4280FP	20 Pfg. mit diagonalem Aufdruck, gestempelt, doppelt signiert Bothe BPP, Mi. 160.-	41 ☉	45,—
4282FP	20 Pfg. Krone/Adler mit diagonalem Aufdruck, gestempelt "PONAPE 24.2.01", auf Briefstück, signiert Bothe BPP, Mi. 160.-	41 △	50,—
4283FP	20 Pfg. mit diagonalem Aufdruck, gestempelt auf Briefstück, signiert Jäschke-L. BPP, Mi. 160.-	41 △	50,—
4284FP	<b>25 Pf Diagonalaufdruck tadellos postfrisch, doppelt tiefst gepr. Mansfeld und Fotoattest Dr. Hartung: "farbfrisch, sehr gut gezähnt und in fehlerfreier, postfrischer Erhaltung." Mi. 4.000.-</b>	51 **	1300,—
4285P	25 Pfennig Krone/Adler mit diagonalem Aufdruck "Karolinen", gestempelt " PONAPE", rückseitig winzig falzhell, kaum wahrnehmbar, Mi. 3.400.-	51 ☉	450,—
4286P	<b>50 Pfg Krone/Adler mit Diagonalaufdruck "Karolinen", tadellos postfrisch, unsigniert, Mi. 1.800.-</b>	61 **	500,—
4287FP	50 Pfg. Krone/Adler mit diagonalem Aufdruck, ungebraucht, doppelt signiert Bothe BPP, Mi. 800.-	61 *	140,—
4288FP	50 Pf Diagonalaufdruck tadellos gestempelt YAP 7/2 01, sign. Richter, sowie Fotoattest Dr. Hartung: "farbfrisch, sehr gut gezähnt und in fehlerfreier, gebrauchter Erhaltung." Mi. 1.800.-	61 ☉	350,—
4289FP	50 Pfennig Krone/Adler mit diagonalem Aufdruck "Karolinen", tadellos, gestempelt "YAP 6/11 99", sogenannte Sorte II, Mi. 800.-	61 ☉	240,—
4290FP	50 Pfg. mit diagonalem Aufdruck, gestempelt " YAP 22....01" bis auf einen kurzen Zahn links tadellos, doppelt geprüft Dr. Lantelme, Fotoattest Jäschke - L. BPP, Mi. 1.800.-	61 ☉	200,—
4291P	50 Pfg Krone/Adler mit diagonalem Aufdruck "Karolinen", tadellos gestempelt "YAP 29 / 3 01" auf Luxus-Briefstück, Fotoattest Dr. Lantelme BPP: "echt. Die Erhaltung ist einwandfrei.", Mi. 1.800.- - Ideal-Stück für hohe Ansprüche!	61 △	400,—
4292P	50 Pfennig Krone/Adler mit diagonalem Aufdruck "Karolinen", gestempelt "PONAPE 27.6.00" auf Briefstück, bis auf geringe Zahnunebenheiten in tadelloser Erhaltung, Fotoattest Steuer VOB, Mi. 1.800.-	61 △	250,—
4293FP	3 Pfg - 50 Pfg. Krone/Adler mit steilem Aufdruck "Karolinen", komplett postfrisch, signiert Dr. Lantelme BPP, Mi. 550.-	1/6II **	220,—
4294FP	10 Pf Steilaufdruck lilaret (UV hellzinnober) tadellos ungebraucht mit nur ganz leichter Entfaltungsspur, Fotobefund Dr. Hartung: "einwandfrei", Mi. 250.-	3Ib *	70,—
4295	10 Pfennig Krone/Adler in b-Farbe, tadelloses Briefstück, Stempel "PONAPE", Mi. 120.-	3Ib △	40,—
4296P	10 Pf dunkelrosa(rot), UV gelblichorange, tadellos ungebraucht mit winzigster Falzspur, nahezu postfrisch, Fotobefund Dr. Hartung: "einwandfrei", Mi. 260.-	3Ic *	70,—
4298FP	50 Pfg. mit steilem Aufdruck, postfrisch, Mi. 170.-	6II **	60,—
4299FP	3 Pfg.-5 M. Kaiseryacht, komplett ungebraucht, Mi. 250.-	7/19 *	80,—
4300FP	3 Pfg.-5 M. Kaiseryacht ohne Wasserzeichen, komplett gestempelt, 1-5 M. signiert Bothe BPP, Mi. 1.000.-	7/19 ☉	280,—

4301P	Postkarte frankiert mit 5 Pfennig Kaiseryacht, entwertet "YAP KAROLINEN" nach Straßburg, bildseitig inseltypisches Langhaus, tadellose Erhaltung! (Abbildungen siehe Onlinekatalog) . . . . .	8 ☒	60,—
4302P	Zwei mit 5 Pfennig Kaiseryacht frankierte Bild-Postkarten, gute Erhaltung, Mi. 50.-++ (Abbildungen siehe Onlinekatalog). . . . .	8 ☒	50,—
4303FP	Farbige Postkarte frankiert mit halbiertes 10 Pfennig Kaiseryacht und Dienstsiegelentwertung nach Ruk (Truk), schöne Erhaltung! (Abbildungen siehe Onlinekatalog). . . . .	9H ☒	80,—
4304P	25 Pfennig Kaiseryacht, Luxusbriefstück mit zentralem Stempel "PALAU" in schwarz . . . . .	11 △	30,—
4305FP	3 M. Kaiseryacht, gestempelt "YAP 25.2.14", signiert Dr. Lantelme BPP, Mi. 170.- . . . .	18 ⊙	45,—
4306	3 Mark Kaiseryacht, Eckrandstück unten links auf Briefstück mit Entwertung durch zwei klare Abschlüge "PONAPE (KAROLINEN) 4 10 07", tadellose Erhaltung, gepr. Jäschke-L. BPP, Mi. 170.- . . . .	18 △	50,—
4307FP	5 M. Kaiseryacht ohne Wasserzeichen, postfrisch, tadellos, Fotoattest Jäschke-L. BPP, Mi. 700.- . . . .	19 **	280,—
4308P	5 Mark Kaiseryacht gestempelt "PONAPE 12/1 06" auf Briefstück, Kabinett, Fotoattest Jäschke-Lantelme BPP, Mi. 600.- . . . .	19 △	200,—
4309FP	5 M. Kaiseryacht, Kriegsdruck, 26 : 17 Zähnungslöcher, postfrisch, Fotobefund Jäschke-L. BPP, Mi. 250.- unterbewertet, Zuschlag 173. Auktion = 130,- . . . . .	22IIA **	100,—
4310FP	5 M. Kaiseryacht, Kriegsdruck, 25 : 17 Zähnungslöcher, postfrisch aus der linken oberen Bogenecke, Mi. 180.- . . . .	22IIB **	100,—

**Karolinen Stempel**

4311P	Neu-Guinea-Zweiglinie (Hongkong) * a - 9 / 11 04 (Dampfer „Medan“) auf 1 Mark Kaiseryacht geprüft Köhler - ARGE 400.- auf Markwert sehr selten, vielleicht Unikat - Ausnahmestück für eine große Sammlung! . . . . .	16 ⊙	300,—
4312P	PONAPE, Dienstsiegel auf GS-Doppelkarte (Mi. P10) von Ponape (geschrieben 6. August 1905) nach Nipperwiese, Ankunftsstempel 8.10.00, zwar philatelistisch beeinflusst aber postalisch korrekt befördert - selten! ARGE 250.- . . . . .	☒	120,—
4313	YAP 3 5 03 blau, klar auf GA-Karte 10 Pf. Kaiseryacht (ohne Inhalt) nach Güstrin, gepr. Bothe BPP, ARGE 150.- . . . . .	P8 ☒	100,—

**Kiautschou - Vorläufer**

4314	3 Pfennig steil, hellocker, gestempelt, Kabinett, Mi. 600.- . . . .	V11le ⊙	140,—
4315P	25 Pfennig dunkelorange, diagonaler Aufdruck, Stempel "TSINTAU KIAUTSCHOU xa", sehr schönes, makelloes Exemplar, geprüft Bothe BPP, Steuer x 3, Michel/Steuer 420.- . . . . .	V51b ⊙	150,—
4316P	2 Mark dunkelrotkarmin (links mit Teil einer zweiten Marke) mit Stempel TSINGTAU KIAUTSCHOU ** 22.2.00 auf Postanweisungsbriefstück, Kabinett, Steuer 1.400.- . . . . .	V37e △	250,—
4317P	2 Mark dunkelrotkarmin mit Stempel TSINTAU KIAUTSCHOU *a 3.6.99 auf Postanweisungsbriefstück, Kabinett, Mi. 700.- . . . .	V37e △	150,—
4318	5 Pfennig opalgrün, schönes Briefstück, Stempel "TSINTANFORT", Michel/Steuer 300.- . . . . .	V46c △	90,—
4319	10 Pfennig lebhaftlilarot, 2 Exemplare auf großem Briefstück mit Stempeln "TSINTANFORT MARINEFELDPPOST", etwas unfrisch und kleine Zahnunebenheit, trotzdem dekorativ, Michel/Steuer 300.- . . . . .	V47d(2) △	50,—
4320	20 Pfennig violettultramarin, tadellose Marke, Stempel "TSINGTAU KIAUTSCHOU xa", auf dieser Wertstufe selten, Steuer x 5, Michel/Steuer 750.- . . . . .	V48d ⊙	180,—
4321P	3 Pfg hellocker, klar gestempelt, schwacher waager. Bug, etwas erh. gepr. Jäschke-Lantelme BPP, seltene Farbe, Mi. 600.- . . . . .	V11le ⊙	90,—
4322P	10 Pfg. lilarot, hellzinnober quarzend mit steilem Aufdruck, mit Ekr. "TSANGKOU 3/7 01", tadellos, Steuer x 4, Fotoattest Jäschke-L. BPP, Mi. 880.- . . . . .	M311b ⊙	180,—
4323	20 Pfennig violettultramarin, steiler Aufdruck China, tadelloses Briefstück mit Stempel "K.D.FELD-POSTSTATION No 1", gepr. Steuer BPP, Mi. 240.- . . . . .	M411 △	70,—
4324P	25 Pfennig dunkelorange, steiler Aufdruck, schönes Briefstück mit gutem Stempel "TSINGTAU KIAUTSCHOU *b", geprüft Friedemann, Steuer x 3, Michel/Steuer 450.- . . . . .	M511 △	130,—
4325	50 Pfennig ohne Wasserzeichen verwendet in Kiautschou, vermutlich von Feldtelegramm stammend, seltenes gut erhaltenes senkrecht Paar . . . . .	M76 ⊙	80,—

**Kiautschou**

4326	Vierteilige Panorama-Ansichtskarte „Panorama v. Tsingtau“ mit 10 Pfennig von Tsingtau 27 / 11 02 nach Mainz Ankunftsstempel 3.1.03. Aufwendig mit doppeltem Glas gerahmt - sehr dekorativ, Panoramakarten sind selten, postalisch befördert gibt es wohl nur eine Handvoll! (Abbildung siehe Onlinekatalog) . . . . .		150,—
4327	Eingehende Bildpostkarte aus den Niederlanden mit Eingangsstempel "TSINGTAU KIAUTSCHOU * **", tadellose Erhaltung, nicht häufig! (Abbildungen siehe Onlinekatalog). . . . .	☒	40,—
4328FP	5 auf 10 Pfg. mit steilem Aufdruck, ohne Blaustrich, postfrisch, tadellos, Fotoattest Steuer BPP, Mi. 650.- hoffnungslos unterbewertet, Zuschlag 173. Auktion = 360,- 150. Auktion = 420,- . . . . .	11IF **	300,—
4329	5 auf 10 Pfennig steil, sehr seltene Type 3b, ungebraucht, Pracht, unsigniert, Mi. 400.- . . . . .	11IT. 3b *	150,—
4330	5 Pfg. auf 10 Pf Steilaufdruck mit Blaustrich in Type 3 tadellos gestempelt, Fotobefund Dr. Hartung: "einwandfrei", Mi. 130.- . . . . .	11IType3 ⊙	50,—
4331FP	5 Pfg. auf 10 Pfg., steiler Aufdruck, ohne Blaustrich, ungebraucht, geprüft Steuer BPP, Mi. 300.- . . . . .	11IFII *	120,—
4332FP	3 Pfg.-5 M. komplett ungebraucht, Mi. 650.- . . . . .	5/17 *	160,—
4333FP	3 Pfg.-5 M. Kaiseryacht, komplett gestempelt, 1-5 M. geprüft, Mi. 1.400.- . . . . .	5/17 ⊙	350,—
4335FP	1 M. Kaiseryacht, postfrisch, Mi. 175.- unterbewertet. . . . .	14 **	80,—
4337FP	2 M. Kaiseryacht, postfrisch, signiert Geb. Senf, Mi. 260.- . . . . .	15 **	110,—
4338FP	Kaiseryacht 3 M. postfrisch, Mi. 260.- . . . . .	16 **	120,—
4340FP	5 M. Kaiseryacht, postfrisch, tadellos, Fotoattest Jäschke-L. BPP, Mi. 750.- . . . . .	17 **	300,—
4341P	5 Mark Kaiseryacht, postfrisch, ohne Signatur, rückseitig winzige Farbspur, Mi. 750.- . . . . .	17 **	180,—
4342FP	5 M. Kaiseryacht, ungebraucht, signiert Dr. Oertel, Mi. 280.- . . . . .	17 *	70,—
4343P	5 Mark Kaiseryacht, tadellos ungebraucht, Mi. 280.- . . . . .	17 *	80,—
4344FP	20 Pfg. Kaiseryacht ohne Wasserzeichen, postfrisch, Mi. 130.- unterbewertet, Zuschlag 168. Auktion = 120,- . . . . .	22 **	70,—
4345FP	1/2 Dollar Kaiseryacht, postfrisch, Mi. 200.-, Zuschlag 168. Auktion = 160,- . . . . .	24B **	100,—
4347FP	1 Dollar ohne Wasserzeichen, 26:17 Zähnungslöcher, ungebraucht, Mi. 240.-, Michel Unfug, Zuschlag 169. Auktion = 190,- . . . . .	25A *	120,—
4348P	1 Dollar Kaiseryacht, tadellos gestempelt, Zähnung 26:17, Plattenfehler " Wertziffer 1 kreuzweise schraffiert ", Mi. 800.-, Zuschlag 167. Auktion = 290 Euro . . . . .	25AI ⊙	220,—

**Alle Einzellose und Atteste sind unter**  
**<http://www.reinhardfischerauktionen.de>**  
**farbig abgebildet!**  
**Dort sind auch 3595 weitere Lose zu finden, die nicht im gedruckten**  
**Katalog, sondern nur im Internet zu finden sind !**

EINZELLOSE

## Marianen

4349FP	1 Dollar, ohne Wasserzeichen, 25:16 Zähnungslöcher, ungebraucht, Mi. 180.-	25B *	60,—
4350FP	1 Dollar Kaiseryacht, 25 : 16 Zähnungslöcher, gestempelt "TSINGTAU 9.5.06" auf Briefstück, signiert Bothe BPP, Mi. 160.- unterbewertet	25B △	80,—
4351FP	1 1-2 Dollar, ohne Wasserzeichen, 26:17 Zähnungslöcher, ungebraucht mit Originalgummierung, etwas unregelmäßige Zähnung, signiert Mansfeld und Pfenninger, Mi. 1.400.-	26A *	300,—
4352FP	1 1/2 Dollar Kaiseryacht, tadellos ungebraucht, geprüft Richter, Mi. 1.400.-	26A *	350,—
<b>4353FP</b>	<b>1 1/2 Dollar ohne Wasserzeichen tadellos auf Briefstück, tiefst gepr. Thier und Bothe, Mi. 2.000.-</b>	<b>26A △</b>	<b>600,—</b>
<b>4354P</b>	<b>2 1/2 Dollar ohne Wasserzeichen, tadellos ungebraucht, Mi. 1.800.-</b>	<b>27A *</b>	<b>500,—</b>
4355FP	Zwei extrem seltene handgemalte Lackpostkarten, frankiert mit 2 Cents Kaiseryacht und Entwertung "TSINGTAU KIAUTSCHOU c", tadellose Erhaltung, sehr günstig gerufen! (Abbildungen siehe Onlinekatalog)	29 ☒	100,—
4357FP	1 Dollar schwärzlichblau mit Plattenfehler I (Wertziffer "1" kreuzweise schraffiert) tadellos gestempelt, tiefst gepr. Bothe BPP und Fotoattest Dr. Hartung: "farbfrisch, einwandfrei gezähnt und in fehlerfreier, gebrauchter Erhaltung." Mi. 500.-	35IAPFI ☉	100,—
4358FP	1 Dollar Kaiseryacht, Kriegsdruck, A-Zähnung mit Plattenfehler I "Wertziffer 1 kreuzweise schraffiert", tadellos postfrisch, unsigniert, Fotoattest Jäschke-Lantelme BPP (2020): "in fehlerfreier, postfrischer Erhaltung.", Mi. 1.000.- schon für die billigste Sorte!	35IIAI **	350,—
4359FP	1 1/2 Dollar, Kaiseryacht, Friedensdruck, schwarzviolett, gestempelt "TSINGTAU-TAPATAU 21.2.14", auf Briefstück, signiert Jäschke-L. BPP, Mi. 260.- unterbewertet	36IAa △	100,—
4360P	1 1/2 Dollar Kaiseryacht, Kriegsdruck, 25 : 17 Zähnungslöcher, tadellos postfrisch, Mi. 125.-	36IIB **	50,—
4361FP	5 M. Kaiseryacht, Friedensdruck, postfrisch, rechts ein Zahn kurz, signiert Jäschke-L. BPP, Mi. 360.-	37IA **	60,—
4362	2 1/2 Dollar Kaiseryacht, tadellos ungebraucht, Mi. 60.-	37IA *	20,—
4363FP	2 1/2 \$ Kaiseryacht mit Wz., Friedensdruck, gest. TSINGTAU ?/8 06 gepr. Bothe BPP, Mi. 600.-	37IA ☉	180,—
<b>4364FP</b>	<b>2 1/2 Dollar Kaiseryacht, Kriegsdruck, 26 : 17 Zähnungslöcher, mit Retusche "Wolke" zwischen den Halteseilen des ersten Mastes (Feld 6,8), nur in einer späten Teilaufgabe vorkommend, bisher nur 4 ** und 1 * Exemplar bekannt, unsigniert, Fotoattest Jäschke-Lantelme BPP (2020): "in fehlerfreier, postfrischer Erhaltung."</b>	<b>37IIAI **</b>	<b>2000,—</b>
4365	2 1/2 Dollar Kaiseryacht, tadellos postfrisch, ohne Signatur, Mi. 125.-	37IIB **	45,—
4366FP	2 Mark dunkelrotkarmin, ideal zentrisch gestempelt TSINTAU 17.2.99 auf kleinem Briefstück, Kabinett, Mi. 700.-	V37e △	150,—

### Kiautschou Stempel

4367P	TAIUNGTSCHEN auf 2 Cent Kaiseryacht auf Postkarte, gute Bedarfserhaltung, Mi./ARGE 145.-	29 ☒	80,—
4368	DEUTSCHE SEEPOST SHANGHAI-TIENTSIN d 8.4.08 (Dampfer Peiho), auf Briefstück mit Kiautschou 4 C. Kaiseryacht, tadelloses Kabinettbriefstück, sehr seltener Stempel, Fotoattest Jäschke-Lantelme BPP (2015) "Die Marke auf Briefstück ist farbfrisch, gut gezähnt und befindet sich in fehlerfreier, gebrauchter Erhaltung."	△	180,—
4369	K.D. MSP No. 38 (SMS Gefion) 29/3 99, klar und zentr. auf Briefstück 25 Pfg. Krone/Adler	V49 △	250,—

## Marianen

4370FP	5 Pf Diagonalaufdruck tadellos gestempelt SAIPAN 1/1 oo (Sorte II nach Friedemann), Fotoattest Dr. Hartung: "farbfrisch, sehr gut gezähnt und in fehlerfreier, gebrauchter Erhaltung."	2I ☉	375,—
4371P	10 Pfg. mit diagonalem Aufdruck, postfrisch, geprüft Bothe BPP, Mi. 700.-	3I **	240,—
4372FP	10 Pfg. rotkarmin mit diagonalem Aufdruck, postfrisch vom Oberrand, signiert Richter, Fotoattest Jäschke-L. BPP, Mi. 700.-	3I **	250,—
4373FP	20 Pfennig Krone/Adler mit diagonalem Aufdruck "Marianen", tadellos postfrisch, geprüft Pfenninger, Mi. 700.-	4I **	200,—
<b>4374FP</b>	<b>20 Pfennig Krone/Adler mit diagonalem Aufdruck, tadellos postfrischer, senkrechter Oberrandviererstreifen, ohne Signaturen, selten, Mi. 2.800.-</b>	<b>4I **</b>	<b>850,—</b>
4375FP	3 Pfg - 50 Pfg Krone/Adler mit steilem Aufdruck "Marianen", postfrisch, 20 Pfg. signiert Borek, Mi. 650.-	1/6II **	200,—
4376FP	3-50 Pfg. mit steilem Aufdruck, ungebraucht, Mi. 230.-	1/6II *	60,—
4378FP	10 Pfg Krone/Adler rotkarmin (UV dunkelrot quarzend) mit steilem Aufdruck "Marianen", ungebraucht mit Originalgummierung und bis auf eine kleine helle Stelle rückseitig in einwandfreier Erhaltung, Fotoattest Jäschke-Lantelme BPP (2020), Mi. 1.200.-	3IId *	240,—
4379	20 Pfennig Krone/Adler mit Aufdruck "Marianen", tadellos postfrisch, ohne Signatur, Mi. 85.-, Zuschlag 169. Auktion = 45 EUR	4II **	40,—
4380FP	25 Pfg. gelblichorange, postfrisch, tadellos, signiert Dr. Lantelme und Jäschke-L. BPP, Mi. 220.-	5IIa **	70,—
4381FP	25 Pfg. dunkelorange mit steilem Aufdruck, postfrisch, signiert Steuer BPP, Mi. 260.- Unfug, Zuschlag 173. Auktion = 170,-, 150. Auktion = 180,-	5IIb **	120,—
4382FP	50 Pfg. mit steilem Aufdruck, postfrisch, tadellos, Mi. 220.-	6II **	60,—
4383FP	3 Pfg.-5 M. Kaiseryacht ohne Wasserzeichen, komplett ungebraucht, Mi. 240.-	7/19 *	90,—
4384P	Einschreibebrief frankiert mit 1 Mark Kaiseryacht, entwertet "SAIPAN MARIANEN", gute Destination Ungarn, Ankunftsstempel von Budapest, tadellose Erhaltung, Mi. 120.- (Abbildungen siehe Onlinekatalog)	16 ☒	80,—
4385FP	2 M. Kaiseryacht, gestempelt, signiert Mansfeld, Mi. 110.-	17 ☉	40,—
4386FP	3 M. Kaiseryacht, gestempelt "SAIPAN 22.11.05" auf Briefstück, signiert Jäschke-L. BPP, Mi. 160.-	18 △	50,—
4387FP	5 Mark Kaiseryacht, postfrisch vom Oberrand, signiert Steuer BPP, Mi. 620.-	19 **	200,—
4388FP	5 Mark Kaiseryacht, tadellos ungebraucht, Mi. 200.-	19 *	70,—
4389P	5 M. Kaiseryacht, gestempelt "SAIPAN 27/12 11", tadellos, geprüft Pauligk, Fotoattest Jäschke-L. BPP, Mi. 600.-	19 ☉	180,—
4390FP	5 M. Kaiseryacht aus der linken oberen Bogenecke, gestempelt "SAIPAN 13/0307" auf Briefstück, Kabinett, signiert Bothe BPP, Mi. 600.-	19 △	240,—
4391FP	5 M. Kaiseryacht, 25 : 17 Zähnungslöcher, postfrisch, Mi. 250.-	21B **	80,—

### Marshall-Inseln - Vorläufer

4393FP	10 Pfg Krone/Adler, lebhaftlilarot (UV rot quarzend), Viererblock, entwertet mit drei Abschköagen "JALUIT MARSCHALL-INSELN 17/3 96 **", schönes Blockstück.	V47d(4) ☉	250,—
--------	---	-----------	-------

## Marshall-Inseln

4394FP	3 Pf mittelbraun (graubraun), Berner Ausgabe, tadellos ungebraucht mit vollem Originalgummi und kleinem Erstfalzrest, Fotoattest Dr. Hartung: "farbfrisch, normal gezähnt und in fehlerfreier, ungebrauchter Erhaltung."	1B *	300,—
4395P	5 Pfg Krone/Adler mit steilem Bdr.-Aufdruck "Marshall-Inseln", ungebraucht mit Originalgummierung, abgesehen von einem Querbug in fehlerfreier Erhaltung, Fotobefund Jäschke-Lantelme BPP (2019), Mi. 650.-	2I *	100,—
4396FP	5 Pfg. Jaluit-Ausgabe, ungebraucht, doppelt signiert Bothe BPP, Mi. 650.-	2I *	200,—
4397	10 Pf Jaluit-Ausgabe tadellos ungebraucht, Mi. 75.-	3I *	20,—
4399FP	20 Pfg. Krone/Adler Jaluit-Ausgabe auf Briefstück mit grünblauem 1. Stpl. JALUIT 24/3 98, gepr. R. Steuer BPP, Mi. 150.- + Arge 75.-	4I △	80,—
4400P	20 Pfg. so genannte Berliner Udruckausgabe, ungebraucht, tadellos, signiert Richter, Fotoattest Jäschke - Lantelme BPP (2018): "in fehlerfreier, ungebrauchter Erhaltung."	4IU *	200,—
4401FP	3 bis 50 Pfg. Krone/Adler, Berliner Ausgabe, 6 Werte kpl. ungebr., gepr. Dr. Lantelme BPP, Mi. 750.-	1/6II *	220,—
4402FP	5 Pf Berliner Ausgabe tadellos gestempelt, tiefst gepr. Bothe BPP	2II ☉	150,—
4403	5 Pf Berliner Ausgabe tadellos ungebraucht als rechte obere Bogenecke, gepr. R. Steuer BPP, Mi. 150.-	2IIER *	30,—
4404FP	10 Pf Berliner Ausgabe lilarot (UV hellzinnober) tadellos postfrisch, Fotobefund Dr. Hartung: "echt, postfrisch, einwandfrei", Mi. 600.-	3IIB **	180,—
4405P	10 Pfennig Krone/Adler mit Aufdruck "Marshall-Inseln", tadellos ungebraucht, selten, Mi. 260.-	3IIB *	60,—
4406FP	20 Pf Berliner Ausgabe tadellos gestempelt, tiefst gepr. Bothe BPP, Mi. 180.-	4II ☉	50,—
4407	20 Pfg. Krone/Adler Berliner Ausgabe, auf Briefst. 2. Stpl. JALUIT 29/11 00, gepr. Bothe BPP, Mi. 180.-	4II △	70,—

4408FP	50 Pfg. Berliner Ausgabe, gestempelt "JALUIT/MARSCHALL-INSELN 31.3.00" (erster Stempel) auf Briefstück, Kabinett, signiert Köhler, Fotoattest Jäschke-L. BPP, Mi. 1.400.- . . . . .	6II △	500,—
4409	3 Pfg. - 50 Pfg. mit Aufdruck "Marshall-Inseln", bis auf 10 Pfg. alles Briefstücke, 25 Pfg. in beiden Farben, Mi. 240.- . . . . .	7/12 ⊙/△	90,—
4411P	3 Pfg. lebhaftorangebraun, ungebraucht, tadello, Fotobefund Jäschke-L. BPP, Mi. 350.- . . . . .	7b *	100,—
4412	5 Pf. grün, Viererblock mit zentrischem erstem Stempel Marschall-Inseln(!), (unten angetrennt), gepr. Jäschke-Lantelme BPP, Mi. 320.- . . . . .	8(4) ⊙	75,—
4413FP	Frühe Farblitho-Postkarte von den Marshall-Inseln, frankiert mit 3 Pfennig Kaiseryacht, entwertet "JALUIT", portogerecht als Drucksache nach Deutschland, schönes und seltenes Stück! (Abbildungen siehe Onlinekatalog) . . . . .	13 ☒	100,—
4414FP	3 Pfg.-5 M. Kaiseryacht ohne Wasserzeichen, komplett ungebraucht, Mi. 240.- . . . . .	13/25 *	75,—
4415FP	3 Pfg.-5 M. Kaiseryacht ohne Wasserzeichen, gestempelt, komplett, 3 M. signiert Bothe BPP, 5 M. Fotobefund Dr. Provinsky BPP, Mi. 1.200.- . . . . .	13/25 ⊙	350,—
4416P	Bildpostkarte frankiert mit 5 Pfennig Kaiseryacht, entwertet Jaluit, Eckbug, sonst gute Erhaltung! (Abbildungen siehe Onlinekatalog) . . . . .	14 ☒	60,—
4418FP	3 M. Kaiseryacht, gestempelt, tadello, signiert Bothe BPP, Mi. 240.- . . . . .	24 ⊙	75,—
4419FP	5 M. Kaiseryacht, postfrisch, tadello, Fotoattest Jäschke-L. BPP, Mi. 650.- . . . . .	25 **	200,—
4420P	5 Mark Kaiseryacht, tadello ungebraucht, Mi. 200.- unterbewertet. . . . .	25 *	70,—
4421P	5 Mark Kaiseryacht, zentrisch klar gestempelt "JALUIT 8/6 07" auf Briefstück, tadellose Erhaltung, gepr. Rohr, Zöbisch und Fotoattest Jäschke-Lantelme BPP (2019): "in fehlerfreier, gebrauchter Erhaltung.", Mi. 600.- . . . . .	25 △	200,—
4422FP	5 M. Kaiseryacht, 26 : 17 Zähnlöcher, postfrisch, tadello, signiert Jäschke-L. BPP, Mi. 180.- . . . . .	27AI **	70,—
4423FP	5 M. Kaiseryacht, 25 : 17 Zähnlöcher, postfrisch vom Oberrand, signiert Bothe BPP, Mi. 150.- . . . . .	27BI **	60,—

### Samoa - Vorläufer

4424P	2 Mark dunkelrotkarmin, tadelloser Postanweisungsausschnitt mit Stempel "APIA KAISERL.DEUTSCHE POSTAGENTUR", Mi. 350.- . . . .	V37e △	110,—
4425	2 Mark dunkelrotkarmin im 5er-Block und Einzelwert auf Leinenbriefstück mit zwei Stempeln APIA KDPAg 7.11.94, leichte Randklebung links und zwei Werte mit kleinen Eckbügen, sonst in guter Gesamterhaltung, dekoratives und schönes Bedarfsstück! Mi. 2.100.- . . . .	V37e(6) △	300,—
4426	20 Pfennig mittelultramarin, 10-er Einheit auf Briefstück, 3 Stempel "APIA DEUTSCHE POSTDAMPFSCHIFFSAGENTUR", Aufklebefalte und einige Marken leichte Mängel, trotzdem attraktives Stück, geprüft R. Steuer BPP, Michel/Steuer 1.950.- . . . . .	V42b(10) △	300,—
4427	20 Pfg. ultramarin, Neunerblock mehrfach gestempelt APIA KDPAg 12/11/89. Fotoattest R. Steuer BPP "Die Marken befinden sich für eine derartige, selten große Einheit, bis auf den rechten Rand des Blocks, in überdurchschnittlicher Erhaltung", Mi. 1.980.- . . . . .	V42c (9) △	350,—
4428	10 Pfennig Krone/Adler mit Stempel "APIA KAIS.DEUTSCHE POSTAGENTUR" auf farbiger Lithokarte, Karte am Oberrand beschädigt, sonst gute Erhaltung, Mi. 140.- (Abbildungen siehe Onlinekatalog) . . . . .	V47d ☒	60,—
4429P	50 Pfennig braunrot, Viererblock mit kleinen Einschränkungen, zentraler Stempel "APIA KAISERL.DEUTSCHE POSTAGENTUR **", Michel/Steuer 1.200.- . . . . .	V50b(4) ⊙	200,—

### Samoa

4430P	3 Pfennig bis 50 Pfennig Krone/Adler mit Aufdruck "Samoa", tadello postfrisch, 2 Randstücke, 2 Marken mit anhängendem Zwischenteg, 20 und 25 Pfennig geprüft Bothe BPP und Steuer BPP, restliche Werte ohne Signatur, Mi. 510.-++ . . . . .	1-5b,6 **	180,—
4431FP	3-50 Pfg. mit Aufdruck "SAMOA", komplett postfrisch, 3 und 50 Pfg. signiert Bothe BPP, Mi. 480.- . . . . .	1/6 **	180,—
4432	3 bis 50 Pfg. Krone/Adler, gest. (50 Pfg. auf Briefst.), 10,20 und 25 Pfg. gepr. Dr. Lantelme BPP, Mi. 260.- . . . . .	1/6 ⊙/△	70,—
4433P	Zwischenstegpaar 20 Pfennig blau, tadello postfrisch, Mi. 260.- . . . . .	4ZS **	120,—
4434FP	25 Pfg. gelblichorange, postfrisch, Mi. 140.- . . . . .	5a **	60,—
4436FP	25 Pfg. dunkelorange, postfrisch, unten mit Zwischenstegansatz, tadello, signiert Jäschke-L. BPP, Mi. 204.- . . . . .	5b **	80,—
4437FP	25 Pf dunkelorange mit dem seltenen Plattenfehler "linke obere Ecke abgeschrägt" tadello gestempelt "APIA 9/ 10/01", Fotoattest Dr. Hartung: "farbfrisch, einwandfrei gezähnt und in fehlerfreier, gebrauchter Erhaltung. Der Plattenfehler ist selten! Er kommt in einer kleinen Teilaufgabe auf Bogenfeld 1 vor und hat mit bisher nur auf der dunkelorange Variante vorgelegen." Michel noch unbekannt! . . . . .	5bPF ⊙	400,—
4438FP	50 Pfg. postfrisch, tadello, Mi. 150.- . . . . .	6 **	50,—
4439	3 Pfennig bis 3 Mark Kaiseryacht, tadello postfrisch, ohne Signatur, dabei 3 Mark linkes Randstück mit Passerkreuz, Mi. 180.-++ . . . . .	7/18 **	75,—
4440FP	3 Pfg. bis 5 Mk. Kaiseryacht, 13 Werte kpl. gest., 20 Pfg. bis 5 Mk. je gepr. Mansfeld BPP, Mi. 1.000.- . . . . .	7/19 ⊙	300,—
4441P	5 Pfennig im Paar, 10 Pfennig und 20 Pfennig Kaiseryacht auf Bildpostkarten mit besseren Destinationen Frankreich, Schweden und USA, gute Erhaltung, Mi. 160.-++ (Abbildungen siehe Onlinekatalog) . . . . .	8,9,10 ☒	120,—
4442P	10 Pfennig Kaiseryacht auf schöner Bildpostkarte, entwertet "APIA", sehr seltener Leitstempel "VIA FIJI & VANCOUVER", tadellose Erhaltung! (Abbildungen siehe Onlinekatalog) . . . . .	9 ☒	50,—
4443FP	Ansichtspostkarte frankiert mit 10 Pfg Kaiseryacht, entwertet "APIA", via Sydney und Aden nach Madagascar, blauer Ankunftsstempel, extrem seltene Destination, gute Bedarfserhaltung! (Abbildungen siehe Onlinekatalog) . . . . .	9 ☒	120,—
4447FP	2 M. Kaiseryacht, gestempelt "APIA", auf Briefstück, signiert Bothe BPP, Mi. 120.- . . . . .	17 △	35,—
4448	3 M. Kaiseryacht, zentrisch gestempelt KGS "APIA 14.2.07", tadelloses Kabinettstück, gepr. Bühler, Mi. 170.- . . . . .	18 ⊙	60,—
4449P	3 M. Kaiseryacht, gestempelt "APIA 22.1.07" auf Briefstück, tadello, geprüft Jäschke-L. BPP, Mi. 170.- . . . . .	18 △	50,—
4450FP	5 Mark Kaiseryacht, linkes Luxusrandstück, tadello postfrisch ohne Signatur, Mi. 850.- . . . . .	19 **	250,—
4451FP	5 Mark Kaiseryacht ohne Wasserzeichen, gestempelt "APIA 25.7.06" auf Briefstück, signiert Dr. Lantelme BPP, Mi. 600.- . . . . .	19 △	180,—
4452	3 Pfg Kaiseryacht mit links anhängendem Leerfeld tadello postfrisch, Mi. 250.- . . . . .	20L **	50,—
4453FP	5 M. Kaiseryacht, Kriegsdruck 25 : 17 Zähnlöcher, postfrisch, Mi. 150.- . . . . .	23IIB **	70,—

### Togo - Vorläufer

4454P	10 Pf Krone/Adler rosarot (UV: leuchtend karminrosa) Vorläufer gestempelt KLEIN-POPO 12/8 90, Fotoattest Dr. Hartung: "Die Marke ist farbfrisch und sehr gut gezähnt. Sie hat einen kleinen blauvioletten Tintenstiftfleck rückseitig oben, der etwas nach vorne durchschlägt (vermutlich von einem Tintenstiftvermerk auf dem Poststück) und ist ansonsten in fehlerfreier, gebrauchter Erhaltung." Mi. 1.100.- . . . .	V47a ⊙	200,—
4455P	10 Pfennig rosarot, schönes, optisch sehr ansprechendes Briefstück trotz teilweiser Scherentrennung oben, Stempel "LOME TOGOGEBIET", Fotoattest Dr. Steuer, Mi. 1.100.- . . . . .	V47a △	200,—

### Togo

4458	3-50 Pfg. komplett gestempelt, teils Briefstücke, 3 Pfg. in a- und b-Farbe, teils geprüft, Mi. 190.- . . . . .	1/6 ⊙/△	60,—
4459FP	3 Pf mittelbraun, Berner Ausgabe, tadello ungebraucht, gepr. Bothe BPP und Fotoattest Jäschke-Lantelme BPP: "farbfrisch, normal gezähnt und in fehlerfreier, ungebrauchter Erhaltung." . . . . .	1B *	400,—
4460FP	3 Pf hellockerbraun tadello postfrisch mit Bruch der Bandrolle, Fotobefund Dr. Hartung: "echt, postfrisch, einwandfrei" . . . . .	1bl **	75,—
4461FP	3 Pf mittelbraun waagrechtes Paar in Mischfrankatur mit Mi.-Nr. 3a und V 46c auf Brief von LOME 13/9 97 nach Hamburg (rückseitig Ankunftsstempel vom 21.10.97), Fotoattest Jäschke-Lantelme BPP: "farbfrisch, gut gezähnt und befinden sich wie der Brief, der den Postweg ordnungsgemäß durchlaufen hat, in fehlerfreier, gebrauchter Erhaltung." Briefe mit der 1d sind äußerst selten! . . . . .	1d(2),3a,V46c ☒	2000,—
4462	10 Pf lebhaftlilarot mit Aufdruckfehler X (zweites "O" von "Togo" unten gebrochen) tadello gestempelt, Mi. 200.- . . . . .	3aX ⊙	40,—
4463FP	10 Pf dunkelrosa(rot) (UV gelblichorange) tadello gestempelt aus der linken oberen Bogenecke, Fotobefund Dr. Hartung: "echt, einwandfrei", Mi. 200.- . . . . .	3b ⊙	50,—
4465	20 Pf, 25 Pf (b-Farbe) und 50 Pf tadello gestempelt, Mi. 176.- . . . . .	4,5b,6 ⊙	30,—
4467	25 Pf dunkelorange tadello auf Briefstück, Fotobefund Dr. Hartung: "einwandfrei", Mi. 90.- . . . . .	5b △	30,—

## Togo Stempel

4469FP	3 Pfg. bis 5 Mk. Kaiseryacht, 13 Werte kpl. gest., 3 Pfg. und 1,2 und 3 Mk. je auf Briefst., 80 Pfg. und 1 Mk. sign. Dr. Lantelme, 2 Mk. gepr. Bothe BPP, 5 Mk. gepr. Pauligk BPP, Mi. 1.000.-	7/19 ☉/△	280,—
4471	Bildpostkarte frankiert mit 10 Pfennig Kaiseryacht, entwertet "LOME TOGO", Leitvermerk via Accra- Liverpool, seltene Destination Sardinien, Durchgangs- und Ankunftsstempel, etwas Patina, sonst gut erhalten ! (Abbildungen siehe Onlinekatalog)	9 ☒	30,—
4474P	5 Mark Kaiseryacht, tadellos postfrisch, ohne Signatur, Mi. 620.-	19 **	220,—
4475	5 Mark Kaiseryacht, tadellos ungebraucht mit Originalgummierung, Mi. 200.-	19 *	70,—
4476	20 Pfg. blau Germania als Mitläufer - Einzelfrankatur ab Lome vom 1.5.1909 nach Heidenau, rs. Absender-Siegeloblate des "Kaiserlichen Gouverneurs von Togo", nicht häufiger Bedarfsbeleg mit Beförderungsspuren, teils fleckig	DR871 ☒	50,—
4477	10 Pfennig Kaiseryacht mit Wasserzeichen, gestempelt, Pracht, Mi. 140.-	22 ☉	40,—
4478P	10 Pfg dunkelrotkarmin, Wz. 1, mit Stempel "NUATJÄ TOGO" auf tadellosem Briefstück, gepr. Bothe, Mi. 140.- + Stempelbewertung 40.-	22 △	60,—
4479FP	5 M. Kaiseryacht, Kriegsdruck, 26 : 17 Zähnungslöcher, postfrisch, tadellos, signiert Pauligk, Fotobefund Jäschke-L. BPP, Mi. 380.- Unfug, Zuschlag 173. Auktion = 220,- 166. Auktion = 220,-	23IIA **	200,—
4480P	5 M. Kaiseryacht, Kriegsdruck, 26 : 17 Zähnungslöcher, ungebraucht, tadellos, Fotobefund Jäschke-L. BPP, Mi. 220.-	23IIA *	60,—
4481	5 Mark Kaiseryacht, tadellos postfrisch, ohne Signatur, Mi. 120.- wohl Unfug, Zuschlag 175. Auktion = 70.-, 169. Auktion = 85.-	23IIB **	70,—
4482P	10 Pf Krone/Adler rotkarmin (UV dunkelrot) tadellos gestempelt "KLEIN-POPO 27/2 97", Fotobefund Dr. Hartung: "einwandfrei"	V47da ☉	50,—

### Togo Ganzsachen

4483	5 Pfg Kaiseryacht GA-Karte mit Rautenwasserzeichen von ANECHO 11 11 09 nach Schwäbisch Hall, zweifelsfreie Verwendung 1909 (auch aus dem Inhalt) lt Michel erst 1910 verausgabte	P16 ☒	60,—
------	--	-------	------

### Togo Britische Besetzung

4484FP	3 Pfg mit dreizeiligem schwarzem Bdr.-Aufdruck in Type I, zentrisch gestempelt "ANECHO (TOGO) 19/6" auf Briefstück, Auflage nur 1.200 Stück, gepr. Hoffmann-Giesecke, Mi. 150.-	11 △	60,—
4485	10 Pfg Kaiseryacht mit dreizeiligem schwarzem Bdr.-Aufdruck in Type I, tadellos gestempelt, Mi. 150.-	31 ☉	60,—
4486	20 Pfg Kaiseryacht mit dreizeiligem, schwarzem Bdr.-Aufdruck in Type I, ungebraucht mit Originalgummierung, tadellos, Mi. 50.-	41 *	Gebot
4487	25 Pfg Kaiseryacht mit dreizeiligem, schwarzen Bdr.-Aufdruck, tadellos ungebraucht, gepr. Hoffmann-Giesecke, Mi. 50.-	51 *	Gebot
4488	30 Pfg Kaiseryacht mit dreizeiligem, schwarzen Bdr.-Aufdruck, tadellos ungebraucht, gepr. Kosack, Mi. 50.-	61 *	Gebot

### Togo Französische Besetzung

4490P	5 Pfennig Kaiseryacht mit Aufdruck, Teilstempel "ANECHO" in blau, tadellos, geprüft, Mi. 850.-	9 ☉	200,—
4491P	10 Pfennig Kaiseryacht mit Aufdruck, Teilstempel "ANECHO" in blau, tadellos, AltSignatur, Mi. 900.-	10 ☉	280,—

## Togo Stempel

4492P	AGEBELUVHÖE 23. 2 13 zentraler Abschlag auf 10 Pfennig Kaiseryacht, seltene Abstempelung, gepr. Bothe BPP (doppelte Signatur) und Dr. Bohne GPSY, ARGE 300.-	☉	120,—
4493P	AGOME (Palime), handschriftlich auf Paketkartenausschnitt 10 Pf. Kaiseryacht gestempelt LOME, Fotoattest R.F.Steuer BPP.	9 △	120,—
4495	AGU 12.4 klar und fast vollständig auf 3 Pfg Kaiseryacht (kl. Mgl.), gepr. Jäschke-L. BPP	7 ☉	45,—
4496P	ASSAHUN 4.1, klar und fast vollständig auf 10 Pfg Kaiseryacht	9 ☉	30,—
4498	AGU 19.11, klar auf 10 Pfg Kaiseryacht	9 ☉	50,—
4499	AGU 27.1 14, 2mal je zentrisch auf Briefstück senkr. Paar 5 Pfg Kaiseryacht	21(2) △	120,—
4500P	<b>AVHEGAME zentral auf 5 Pfennig Kaiseryacht, typischer Abschlag, doppelt geprüft Bothe und Befund Eibenstein vom 30.6.1992 "Der Stempel Avhegame ist einer der seltensten Kolonialstempel überhaupt. Er kommt immer schwach. Ich glaube, dass man für das Stück mindestens DM 2.500.- erzielen könnte" - Vorbesitzer Groth-Marnat USA ARGE 1.500.- Stempel nur 4 Monate in 1912 verwendet.</b>	☉	500,—
4501P	KPANDU (TOGO) 18 1 10 - zentraler Abschlag auf tadelloser 3 Pfg Kaiseryacht, Fotobefund Jäschke-Lantelme BPP (2018): "echt, in fehlerfreier Erhaltung."	7 ☉	80,—
4502	ASSAHUN 29.2 08; 5 Abschlüge je klar und zentr. auf Ganzsachenkarte-Antwortteil 2+3 Pf. (ohne Inhalt) mit Zusatzfr. 5 und 2mal 3 Pf. Kaiseryacht nach Eisfeld mit Ankunftsstempel, recht spektakulär	7,8,P72A GA	170,—
4503P	LOME TOGOGEBIET a 29. 5 14, auf schönem Briefstück mit 5 Pfennig Kaiseryacht, idealer klarer Abschlag, geprüft Eibenstein BPP, ARGE 300.- - einer der seltensten Kolonialstempel nur 4 Monate in 1914 verwendet!	△	200,—
4504P	SANSANE-MANGU 13 5 14, zentral auf 50 Pfennig Kaiseryacht, geprüft Bothe BPP und geprüft Mansfeld BPP (je doppelte Signatur), ARGE 700.- - einer der seltensten Kolonialstempel nur 5 Monate in 1914 verwendet!	14 ☉	320,—
4505P	STATION MISAHÖHE TOGOGEBIET 18 6 97 auf Luxus-Briefstück mit 5 Pfennig, mehrfach signiert, geprüft Pauligk BPP, im Juni 1897 hat Hasse mehrere Briefe bekommen" selten!	△	120,—
4506P	KPANDU (TOGO) 18 1 10 - zentraler Abschlag auf tadelloser 5 Pfg Kaiseryacht, Fotobefund Jäschke-Lantelme BPP (2018): "echt, in fehlerfreier Erhaltung."	8 ☉	80,—
4507P	LOME a 18.7.14, seltener Stempel mit Kennbuchstaben "a", klar und zentrisch auf Briefstück 5 Pf. Kaiseryacht	21 △	100,—
4508	TSEVIE TOGO 2.1.09, 3x recht klar und fast komplett auf Pracht-Briefstück mit 3x Mi.-Nr. 8,	8(3) △	100,—

## Ozeanreederei

4509FP	5 Mark grün, I. Ausgabe, tadellos postfrisch, Fotoattest Wagner BPP (2020): "Die Qualität ist einwandfrei."	3 **	220,—
4510FP	10 Mark karminrot, I. Ausgabe, tadellos postfrisch, Fotoattest Wagner BPP (2020): "Die Qualität ist einwandfrei."	4 **	260,—
4511FP	15 Mark grau, I. Ausgabe, tadellos postfrisch, Fotoattest Wagner BPP (2020): "Die Qualität ist einwandfrei."	5 **	290,—
4512FP	20 Mark blau, I. Ausgabe, tadellos postfrisch, Fotoattest Wagner BPP (2020): "Die Qualität ist einwandfrei."	6 **	300,—
4513FP	25 Mark siena, I. Ausgabe, tadellos postfrisch, Fotoattest Wagner BPP (2020): "Die Qualität ist einwandfrei."	7 **	370,—
4514FP	5 Mark grün, II. Ausgabe, tadellos ungebraucht, Fotobefund Wagner BPP (2020): "Die Qualität ist einwandfrei."	9X *	80,—
4515FP	10 Mark karminrot, II. Ausgabe, tadellos postfrisch, Fotoattest Wagner BPP (2020): "Die Qualität ist einwandfrei."	10X **	240,—
4516FP	15 Mark grau, II. Ausgabe, tadellos postfrisch, Fotoattest Wagner BPP (2020): "Die Qualität ist einwandfrei. Ein kleiner Gummierungseinschluss ist herstellungsbedingt und kein Mangel."	11X **	270,—
4517FP	20 Mark ultramarin, II. Ausgabe, tadellos postfrisch, Fotoattest Wagner BPP (2020): "Die Qualität ist einwandfrei."	12X **	290,—
4518FP	25 Mark siena, II. Ausgabe, tadellos postfrisch, Fotoattest Wagner BPP (2020): "Die Qualität ist einwandfrei."	13X **	350,—
4519FP	<b>50 Mark lilakarmin, II. Ausgabe, tadellos postfrisch, Fotoattest Wagner BPP (2020): "Die Qualität ist einwandfrei."</b>	14X **	500,—

## Schiffspost

4520FP	10 Cent Hapag-Marke schwarz/blaugrün/gelb, oben ungezähnt mit kleinem Bogenrand, ungebraucht mit üblicher leichter Gummibräunung.	1 *	60,—
--------	---	-----	------

## GEBIETE 1914-1935

## Belgien

4534	10 Centimes auf 10 Pf Kartenbrief und Postkarten P1 bis P13 mit P10-13 je I-II tadellos postfrisch komplett, Mi. 150,50	K1,P1-13,II **	45,—
4535	Ganzsachen-Postkarte P 14 tadellos postfrisch, Mi. 100.-	P14 **	30,—
4536FP	Ganzsachenpostkarte mit Antwort P 15 tadellos postfrisch, Mi. 200.-	P15 **	60,—
4537	3 C. auf 3 Pfg bis 2,50 Fr. auf 2 Mark Deutsches Reich, kompletter Satz mit neun Werten, tadellos postfrisch, Höchstwerte signiert, Mi. 430.-	1/9 **	130,—
4539P	50 C. auf 40 Pfg Germania, Friedensdruck, tadellos postfrisch, Fotobefund Berend Hey BPP: "in fehlerfreier, postfrischer Erhaltung.", Mi. 150.-	5I **	40,—
4540P	50 C auf 40 Pf in der seltenen Type I Oberrand Platte B tadellos postfrisch und ungefalt, tiefst gepr. Hey BPP, Mi. 300.-	5I P OR B **	60,—
4541FP	50 C auf 40 Pf Friedensdruck Oberrand Platte tadellos postfrisch, tiefst gepr. Hey BPP, Mi. 400.-	5IPORA **	80,—
4542FP	1 Fr. 25 C. auf 1 Mark Oberrand Platte tadellos postfrisch und noch völlig unsigniert, Mi. 350.-	8POR **	70,—
4543	1 Fr. 25 C. rot, linkes ungefaltetes Randstück mit Passerkreuz und Plattennummer 164, einwandfrei postfrisch ohne jegliche Signaturen, selten! Mi. 200.-++	8PI.-Nr **	80,—
4549FP	3 Cent auf 3 Pf in der seltenen Type all linke obere Bogenecke Walze 3 '7'3 tadellos postfrisch, tiefst gepr. Hey BPP, Mi. 450.-	11allWOR **	120,—
4550	3 C. auf 3 Pfg., glänzender Aufdruck, Type I, postfrischer kompletter Bogen im Walzendruck mit Aufdruck-HAN "H 3905.16"	11aBogen **	50,—
4551	3 C. auf 3 Pfg., rußiger Aufdruck, postfrischer kompletter Bogen mit Ur-HAN "H 2343.18" und Aufdruck-HAN "H 3269.18" rechter Bogenrand unten etwas angetrennt und zwei Falzreste vorderseitig, die vier Eckmarken geprüft Hey BPP.	11bBogen **	50,—
4552	5 C. auf 5 Pfg dunkelgrün, Friedensdruck, kpl. Bogen zu 100 Marken, UR-HAN 2356.14 und Aufdruck-HAN 4866.16, postfrisch, Mi. 450.-	12laBogen **	75,—
4553	8 C. auf 7 1/2 Pfg orange, Zw 1,3, kpl. Bogen zu 100 Marken, UR-HAN 3403.16 und Aufdruck-HAN 3638.16, postfrisch, mittig gefaltet, Mi. 340.-	13alBogen **	60,—
4556P	50 C. auf 40 Pfg. karminrot/schwarz Zw. 0,8 gestempelt auf Briefstück, gepr. Hey BPP, Mi. 400.-	20bl △	90,—
4558	1,25 F auf 1 Mark in Type IA tadellos gestempelt, gepr. Dr. Hochstädter BPP, Mi. 150.-	23IA ⊙	45,—
4559	1 F.25 Cent auf 1 Mark, Wertangabe in der Sternlinie, kompletter postfrischer Bogen mit HAN "H 4875.16" und Formnummer "189" im rechten Rand, einmal gefaltet, Marken tadellos, Mi. 1.000.-++	23II(20) **	200,—
4560FP	2 F. 50 Cent. auf 2 Mark in der guten Type IB tadellos postfrisch, tiefst gepr. Hochstädter BPP, Mi. 300.-	24IB **	90,—
4562	6 F. 25 C., Einzelfrankatur auf Sammler-R-Brief mit Zensur von "BRÜSSEL 12.6.17" nach Frankfurt mit Ank.-Stpl., Mi. 400.-	25I ⊠	90,—
4563FP	6 F. 25 Cent. auf 5 Mark Oberrand Platte (mit Plattennummer 6) tadellos postfrisch, Mi. 400.-	25IPOR **	80,—

## Etappe West

4564	15 Cent auf 15 Pf Kartenbrief und Postkarten P1-P5, P5I, P6I+II, P7-9 tadellos postfrisch, Mi. 151.-	K1,P1/9 **	45,—
4565	3 C. auf 3 Pfg bis 2 F 50 C. auf 2 Mark Deutsches Reich, kompletter Satz mit 12 Werten, tadellos postfrisch, Mi. 380.-	1/12Bb **	120,—
4566	5 Cent auf 5 Pfg Germania, dunkelbläulichgrün, Walzendruck, kpl. Originalbogen zu 100 Werten, postfrisch, Mi. 1.185.-+	2c Bogen **	120,—
4567FP	8 Cent. auf 7 1/2 Pf rötlichorange tadellos postfrisch, tiefst gepr. Hochstädter, Mi. 300.-	3b **	75,—
4568P	8 C. auf 1/2 Pfg. rötlichorange, gestempelt, geprüft Hey BPP, Mi. -	3b ⊙	60,—
4569	1 F. 25 C. auf 1 M. Deutsches Reich mit Wertangabe unterhalb der Sternlinie, gezähnt 26:17, tadellos postfrisch, Fotobefund Hey BPP: "in fehlerfreier, postfrischer Erhaltung." Mi. 400.-	11IA **	100,—
4570	1 F 25c. auf 1 M., 25 : 17 Zähnungslöcher, vom Unterrand mit fast kompletter HAN (ohne H) "4370.17", gestempelt, signiert Hey BPP.	11IB ⊙	100,—
4571	<b>1,25 Fr. rot, kpl. */** Originalbogen Type I (Wertangabe unterhalb der Sternlinie) mit Abart Mi. 11FI (Feld 4), diese in ungebrauchter Erhaltung, teils Falzreste, 2 Kalanderbüge (üblich) ausführliches Fotoattest Hey BPP (2010), HAN H4309.16</b>	<b>11IB/11FI */**</b>	<b>500,—</b>
4572P	2 F 50 C auf 2 M., 26 : 17 Zähnungslöcher, postfrisch, unsigniert, Mi. 200.-	12A **	50,—
4573	2 F.50 Cent. auf 2 Mark dunkelkobalt, in Zähnung B, tadellos postfrisch, gepr. Hey BPP, Mi 180.-	12Bb **	50,—
4574	2 F. 50 C. kobalt, 25:17 Zähnungslöcher, waagerechtes Paar aus der linken unteren Bogenecke mit HAN "H4371.17", postfrisch, geprüft Hey BPP, Mi. ca. 600.-	12Bb HAN **	200,—

## Postgebiet Oberbefehlshaber Ost

4575	Postkarten P1 bis P6, sowie 2 mal Notausgabe für Dorpat P1 und 1 mal P1 mit Stempel DORPAT, alle tadellos postfrisch, Mi. 100,50.	P1/6,P1a(2),P1b **	30,—
4578	1 Mark Aufdruckausgabe mit Zähnung A, tadellos ungebraucht mit Originalgummierung, Fotobefund Wasels BPP (2018): "echt und einwandfrei", Mi. 180.-	12A *	45,—
4579	1 Mark Deutsches Reich, A-Zähnung, tadellos gestempelt, Mi. 200.- kursiv	12A ⊙	50,—
4580	1 M. rot, 26:17 Zähnungslöcher, gestempelt, "WILNA 13.9.16" auf Briefstück, geprüft Hey BPP, Mi. 230.-	12A △	50,—
4581	1 Mark Deutsches Reich mit schwarzem Buchdruck-Aufdruck "Postgebiet Ober. Ost", A-Zähnung 26 : 17 Zähnungslöcher, Eckrandstück oben rechts (Ränder gefaltet), tadellos gestempelt "WILNA 3.6.17", Fotobefund Berend Hey BPP: "in fehlerfreier, gebrauchter Erhaltung.", Mi. 200.- für Normalmarke, die Oberrandmarke ist gestempelt nicht gelistet, postfrisch -.-. Andere Werte kosten zwischen dem 2 1/2-fachen und 10fachen des Wertes der Normalmarke !	12APOR ⊙	130,—

## Libau

4583P	50 Pfg Germania mit violettblauem Aufdruck "LIBAU" in Type II, tadellos gestempelt mit Falz auf zugehörigem Briefstück, Auflage ca. 300 Stück, gepr. Schlegel BPP, Mi. 650.-	6Ba △	180,—
-------	--	-------	-------

## Dorpat

4584	20 Pfg und 40 Pfg Freimarken, tadellos postfrisch, Mi. 310.-	1/2 **	70,—
4585	20 u. 40 Pfg. gestempelt, 2 Pfg. auf Briefstück, geprüft Hey BPP, Mi. 400.-	1/2 ⊙/△	100,—
4587	20 Pfg und 40 Pfg Freimarken, je als senkrecht Zwischenstegpaar, postfrisch, bei der 40 Pfg Bug im Zwischensteg - ansonsten tadellos, Mi. 1.000.-	1a/2ZS **	200,—
4588FP	20 Pfg. auf 10 Kop. Freimarke lebhaftblau, tadellos postfrisches Luxusstück, in postfrischer Erhaltung eine sehr seltene Marke, doppelt sign. H. Krause, Fotoattest Wasels BPP (2017): "echt und einwandfrei", Mi. 1.000.-	1b **	250,—
4589	40 Pfg auf 20 Kop. Freimarken, senkrecht Zwischenstegpaar, tadellos postfrisch, gepr. Vossen und Fotoattest Wasels BPP (2020): "echt, die Qualität ist einwandfrei.", Mi. 500.-	2ZS **	150,—

## Bialystok

4590P	1916, Probedruck 25 Pfg blau, ungebraucht mit Originalgummierung, kleine dünne Stelle - tolerierbar, ansonsten tadellose Erhaltung, sehr selten angebotene Rarität!	Probe *	400,—
-------	---	---------	-------

## Deutsche Post in Polen

4591	Russ. Polen Postkarten P1 bis P7 und Rumänien Postkarten P1 bis P6 mit P4I+II und P5I+II tadellos postfrisch, Mi. 116.-	P1-P7 **	35,—
4592	3 Pfg bis 40 Pfg und 2 1/2 Pfg bis 60 Pfg tadellos postfrisch überkomplett mit allen Farben außer 12c und 13d. Außer 9c alle tiefst gepr. Hochstädter BPP oder Hey BPP, Mi. 696,20	1/16 **	110,—
4594P	8 Cent auf 7 1/2 Pfg Germania dunkelrötlichorange, Oberrandstück, Plattendruck, tadellos postfrisch, gepr. Hey BPP, Mi. 700.-	3bPOR **	200,—

## Rumänien

4595	11 Werte Oberrand-Walze tadellos postfrisch (7a WOR 3'7'3, 8b WOR 3'7'3, 13a WOR 2'9'2 + 3'7'3, 13b WOR 2'9'2 + 3'7'3, 15b WOR 1'4'1/1'5'1 + 1'4'1/2'3'2, 16a WOR 2'9'2 und 2 mal 16b WOR 2'9'2) meist gepr. Hey BPP oder Hochstädter BPP, Mi. 555.-	7/16WOR **	100,—
4598P	7 1/2 Pf in c-Farbe Oberrand Walze 3'7'3 tadellos postfrisch und ungefalted, tiefst gepr. Hey BPP, Mi. 220.-	9cWOR **	50,—
4601FP	20 Pf in c-Farbe als linke obere Bogenecke Platte tadellos postfrisch, tiefst gepr. Hey BPP, Mi. 300.-	13cPOR **	90,—
4602P	20 Pfennig Germania mit schwarzem Bdr.-Aufdruck, dunkelviolettblau, tadellos postfrisch, Fotobefund Wasels BPP (2016): "echt, einwandfrei", Mi. 240.-	13d **	60,—
4604FP	20 Pf in d-Farbe, senkrecht Randpaar mit HAN U 1807.18 und Plattennummer 6, untere Marke postfrisch, obere kleiner Haftpunkt, beide tiefst gepr. Hochstädter BPP, Mi. 600.-	13dHANU **	120,—
4605FP	20 Pf dunkelviolettblau als (unbeschriftete!) rechte obere Bogenecke Walze 2'9'2 tadellos postfrisch, tiefst gepr. Hochstädter BPP, Mi. 450.-	13dWOR **	100,—

### Sosnowice

4609	3 u. 10K. Bestellmarken, postfrisch, Mi. 200.-	1/2 **	50,—
4610	Ganzsachen-Postkarten P 1I und P 1II tadellos postfrisch, Mi. 88.-	P1I,1II **	25,—
4611P	3 Kop. lebhafträunlichlila, tadellos gestempelt, Mi. 200.-	3 ☉	75,—

### Zawiercie

4612	10 F. und 20 F. Freimarken in Type III, tadellos postfrisch, unsigniert, Mi. 360.-	1/2III **	120,—
4613FP	10 F/Pf und 20 F/Pf ohne Kontrollstrich tadellos postfrisch, gepr. Schmutz bzw. Jungjohann BPP, Mi. 360.-	1III,2III **	90,—
4614FP	<b>20 Fen Freimarke mit dunkelrotlilalem Aufdruck "Zawiercie", Abart "doppelter Aufdruck am oberen Markenrand", ungebraucht mit Originalgummierung, in dieser Variante ist es das erste bekannte Exemplar - die Auflage dieser Marke in Type I beträgt nur 85 Stück - es handelt sich um eine der großen Seltenheiten des Sammelgebietes, Fotoattest Petriuk (2018): " .... mir ist kein zweites Exemplar mit einem doppeltem Aufdruck oben bekannt." Im Michel mit -.- bewertet! (alter Ausruf 1500).</b>	2I DD *	1200,—

### Zarki

4617	3 - 12 H. kpl., letztere winzige Haftstelle, sonst postfrisch, Signatur leicht durchschlagend, sonst tadellos, tiefst gepr. Gryzewski und Jungjohann BPP, Mi. ca. 360.-	1/3 **/*	90,—
4618	1918, 3 H. bis 12 H Stadtansicht, 6 H. bis 24 H. Aufdruckausgabe Stadtansicht sowie 6 H. bis 24 H. Stadtansicht, alle drei Ausgaben, tadellos postfrisch, in dieser Qualität selten, Mi. für ungebraucht schon 980.-!	1/9 **	280,—

## Rumänien

4619P	15 B. auf 15 Pfg. - 40 B. auf 30 Pfg., einheitlich vom Bogenunterrand, 15 B. geprüft Hey BPP, Mi. 100.-	1/3 **	35,—
4620P	15 B. auf 15 Pfg.-40 B. auf 30 Pfg., postfrische 4er-Blocks, 15 und 40 B. geprüft Hey BPP, Mi. 400.-	1/3 **	120,—
4621	15 B. auf 15 Pfg.-40 B. auf 30 Pfg., waagerechte 3er-Streifen vom Bogenunterrand mit Aufdruck-HAN, postfrisch.	1/3 HAN **	150,—
4622P	15 B. auf 15 Pfg. - 40 B. auf 30 Pfg. ohne Aufdruck "M.V.I.R.", komplett postfrisch, einheitlich vom Bogenunterrand, Fotoattest Hey BPP, Mi. 300.-+	1/3F **	80,—
4623P	15 B. auf 15 Pfg. - 40 B. auf 30 Pfg., ohne Aufdruck "M.V.I.R." komplett postfrisch, 15 und 25 B. vom Oberrand, je geprüft Mikulski, 40 B. vom linken Seitenrand mit Bogenzählnummer "9973", Fotobefund Wasels.	1/3F **	200,—
4624P	15 B. auf 15 Pfg.-40 b. auf 30 Pfg. ohne Aufdruck "M.V.I.R." komplett in postfrischen 4er-Blocks, geprüft Mikulski, Fotobefund Hey BPP, Mi. 1.200.-	1/3F **	300,—
4625FP	15 B. auf 15 Pfg. - 40 B. auf 30 Pfg. ohne Aufdruck "M.V.I.R." vom Bogenunterrand mit Aufdruck-HAN, postfrisch, 25 B. geprüft Mikulski, Fotobefund Hey BPP, Mi. 1.200.-	1/3F HAN **	350,—
4626FP	15 B. auf 15 Pfg. - 40 B. auf 30 Pfg. ohne Aufdruck "M.V.I.R.", komplett postfrisch, einheitlich vom Oberrand, Fotoattest Hey BPP, Mi. 900.-	1/3FOR **	250,—
4627P	15 B. auf 15 Pfg. - 40 B. auf 30 Pfg. komplett postfrisch vom Oberrand, 25 und 40 B. geprüft Hey BPP, Mi. 129.-	1/3OR **	40,—
4628	15 B. auf 15 Pfg., postfrischer kompletter Bogen, waagerecht gefaltet, mit Aufdruck-Abart I auf Feld 8	1Bogen **	30,—
4629P	15 B. auf 15 Pfg. ohne Aufdruck "M.V.I.R.", senkrecht Paar vom linken Bogenrand mit Gruppenpaarnummer "7" und Bogenzählnummer "9414", postfrisch, Fotobefund Wasels BPP.	1F **	60,—
4630	15 B. auf 15 Pfg. ohne Aufdruck "M.V.I.R.", Walzendruck vom Bogenoberrand, postfrisch, geprüft Mikulski, Mi. 300.-	1F WOR **	80,—
4631	25 B. auf 20 Pfg., postfrischer kompletter Bogen, waagerecht gefaltet, mit Aufdruckoberlauf auf Feld 8 C, Randknitter und unten leicht angetrennt.	2Bogen **	30,—
4632P	25 B. auf 20 Pfg. ohne Aufdruck "M.V.I.R." vom linken Bogenrand mit Ur-HAN "H. 4774-16", postfrisch, sehr selten und im Michel unbekannt, geprüft Mikulski.	2F HAN **	300,—
4633P	40 B. auf 30 Pfg., senkrecht Paar vom linken Seitenrand mit Gruppenpaarnummern "11", postfrisch, geprüft Hey BPP.	3 **	60,—
4634P	40 B. auf 30 Pfg. ohne Aufdruck "M.V.I.R.", senkrecht Paar vom linken Seitenrand mit Gruppenpaarnummer "11", postfrisch, Fotobefund Wasels BPP.	3F **	60,—
4635	40 B auf 30 Pf unbeschriftete(!) rechte obere Bogenecke Walze 1'4'1/1'5'1 tadellos postfrisch, Mi. 120.-	3WOER **	30,—
4636FP	40 B auf 30 Pf Oberrand Walze 1'4'1/2'3'2 tadellos postfrisch, Mi. 300.-	3WOR **	70,—
4639	15 Bani auf 15 Pfg Germania in der seltenen Farbe schwarzviolett, tadellos gestempelt "Bukarest", Fotobefund Wasels BPP (2018): "echt, einwandfrei", Mi. 170.-	5a ☉	40,—
4643	40 B. auf 30 Pfg., Aufdruck rußig, gestempelt auf Briefstück, signiert Wasels BPP, Mi. 150.-	7b △	50,—
4644	40 B. auf 30 Pfg. mit Aufdruckabart nur Bani statt 40 Bani, mit Normalmarken in 6er-Block vom linken Bogenrand, postfrisch, geprüft Dr. Hochstädter BPP, Mi. 600.-. Von uns nur einmal, in der 67. Auktion angeboten und dort mit 160 EUR zugeschlagen, Michelwert seinerzeit 300.-	7bF **	200,—
4645	40 B. auf 30 Pfg., Aufdruck rußig, waagerechter 3er-Streifen aus der linken unteren Bogenecke mit Aufdruck-HAN "H 5517.17", postfrisch, Fotobefund Wasels BPP, Mi. 210.-	7bHAN **	60,—
4647	10 B. auf 10 Pfg. dunkelrot, waagerechte 3er-Streifen vom Bogenunterrand mit Aufdruck-HAN "H 2920-18", postfrisch, geprüft Dr. Hochstädter BPP.	9bHAN **	40,—
4649	20 Pfg Germania mit Bdr.-Aufdruck, c-Farbe, tadellos gestempelt, Fotobefund Wasels BPP (2015): "einwandfrei", Mi. 150.-	11c ☉	50,—
4651P	25 B. auf 20 Pfg. dunkelultramarin, waagerechter Paar, gestempelt "PLOESTI 8 APR. 918" auf Briefstück, geprüft Hey BPP, Mi. 150.-	11c △	45,—
4652FP	25 B auf 20 Pf in c-Farbe, senkrechter 3er-Streifen vom linken Rand mit HAN U 4513.17 und Plattennummer 5, tiefst gepr. Hochstädter, Mi. mindestens 330.-	11c(3)HAN **	100,—
4653	25 B. auf 20 Pfg Germania, dunkelultramarin, Oberrandstück, Plattendruck, tadellos postfrisch, gepr. Hey BPP, Mi. 140.-	11cPOR **	40,—

### Rumänien Zwangszuschlagsmarken

4655FP	5 B Aufdruck schwarz tadellos postfrisch, tiefst gepr. Hochstädter BPP, Mi. 300.-	5b **	70,—
4660FP	10 B gelbbraun auf glänzendem und auf mattem Papier tadellos postfrisch, beide tiefst gepr. Hochstädter, Mi. 300.-	7x,y **	70,—
4661P	10 Bani gelbbraun auf mattem Papier, sauber gestempelt "Bukarest 20 DEC 917", gepr. Hey BPP, Mi. 200.-	7y ☉	50,—

### Etappengebiet der 9. Armee

4662	Ganzsachen-Postkarten P 1 und P 2 je mit Aufdruckfehler "fehlender Punkt auf ü von Gültig" tadellos postfrisch	P1,P2F **	40,—
4663	Ganzsachen-Postkarten P 1, P 2 und P 3 tadellos postfrisch, Mi. 183.-	P1/3 **	60,—
4664	10 bis 20 Pf Oberrand Platte tadellos postfrisch (11lb P OR, 2b P OR (gepr. Hey BPP), 3II P OR), Mi. 245.-	1/3POR **	50,—



4665P	10-30 Pfg. postfrisch komplett einheitlich vom Oberrand, Mi. 375.- . . . . .	1/40R **	120,—
4666	10 bis 30 Pf (1IIb, 2b, 3II und 4II) tadellos postfrisch, gepr. Hochstädter BPP, Mi. 167.- . . . . .	1IIb/4II **	40,—
4669FP	15 Pf in a-Farbe tadellos postfrisch, tiefst gepr. Hochstädter BPP, Mi. 300.- . . . . .	2a **	80,—
4670P	15 Pfg. schwarzgrauviolett, sauber gestempelt auf Briefstück, geprüft Hey BPP, Mi. 150.- . . . . .	2a △	40,—
4671FP	30 Pf linke obere Bogenecke Walze 1'4'1/2'3'2 tadellos postfrisch und noch völlig unsigniert, Mi. 400.- . . . . .	4WOR **	120,—

**Rumänien Portomarken**

4672FP	5 bis 50 und 5 + 10 Bani tadellos postfrisch, jeder Wert tiefst gepr. Hochstädter BPP, Mi. 570.- . . . . .	1/7 **	100,—
4674	5 Bani und 10 Bani mit rotem Bdr.-Aufdruck, tadellos gestempelt, je Marke Fotobefund Wasels BPP (2018): "einwandfrei", Mi. 240.- . . . . .	6/7 ☉	80,—
4676P	10 Bani mit rotem Bdr.-Aufdruck, tadellos gestempelt, Fotobefund Wasels BPP (2015) "einwandfrei", Mi. 120.- . . . . .	7 ☉	30,—

**Eupen & Malmedy**

4677	5 PF auf 5 C bis 1.25 Mk auf 1 Fr komplett tadellos postfrisch, Mi. 180.- . . . . .	1/7A **	60,—
4678FP	75 Pf auf 50 C in Zähnung C tadellos postfrisch, Fotobefund Hoffner BPP: "echt, postfrisch, einwandfrei", Mi. 300.- . . . . .	6C **	100,—
4679FP	1.25 Mk auf 1 Fr in C-Zähnung tadellos postfrisch, Fotobefund Hoffner BPP: "echt, postfrisch, einwandfrei", Mi. 300.- . . . . .	7C **	100,—

**Eupen**

4680	10 C bis 25 C Kartenbriefe und Postkarten P1 bis P6 tadellos postfrisch, Mi. 300.- . . . . .	K2-4, P1/6 **	90,—
4681	10 Fr braun tadellos gestempelt, Mi. 160.- . . . . .	14A ☉	30,—

**Malmedy**

4682FP	10 C und 10 C bis 25 C Kartenbriefe, sowie Postkarten P1 bis P6 tadellos postfrisch komplett, Mi. 411.- . . . . .	K1/4, P1/6 **	125,—
--------	---	---------------	-------

**Allenstein**

4683	20 Pf Kartenbriefe K1 und K2, Postkarten P1 bis P10 und Postanweisungen A1 bis A4 komplett tadellos postfrisch, Mi. 204.- . . . . .	K1,2,P1/10,A1/A4 **	60,—
4684	1,50 Mark Deutsches Reich mit dreizeiligem Bdr.-Aufdruck, rötlichbraun, tadellos postfrisch, gepr. Gruber BPP, Mi. 90.- . . . . .	12b **	30,—
4685	10 Werte Oberrand Platte bzw. Walze tadellos postfrisch (15-17a, 22, 24, 28 P OR, 20 W OR 1'4'1/1'5'1 + 1'4'1/2'3'2, 21 W OR und 23a W OR 1'4'1/1'5'1), Mi. 93.- . . . . .	15POR/23WOR **	20,—
4686	15 Pfg Germania mit Oval-Aufdruck, a-Farbe, Plattenoberrand ndgz, tadellos gestempelt auf Briefstück, gepr. Hey BPP, Mi. 240.- . . . . .	18aPOR △	60,—
4687FP	20 Pf Hochoval in a-Farbe tadellos postfrisch, tiefst gepr. Hey BPP, Mi. 350.- . . . . .	19a **	90,—
4688	20 Pfg Germania mit Ovalaufdruck in guter a-Farbe (2) in MiF mit 50 Pfg Germania mit Ovalaufdruck (2) als portogerechte MiF auf Nachnahme-R.-Brief von A"ALLENSTEIN 24.7.20" nach Lübeck mit Nachsendung unbestellbar zurück, Umschlag stark beschnitten und Frankatur diverse Mängel, Fotobefund Wasels BPP: " seltenes Stück" . . . . .	19a(2),22 ☒	45,—
4690	Nicht ausgegeben: 40 Pfg Germania mit Ovalaufdruck, tadellos postfrisch, gepr. Mikulski, Mi. 260.- . . . . .	I **	70,—
4691	Nicht ausgegeben: 5 Pfg bis 40 Pfg Germania Ausgabe 1920 mit dreizeiligem Bdr.-Aufdruck "Plebiscite Olsztyn Allenstein", kompletter Satz zu 5 Werten, tadellos postfrisch, Fotoattest Hey BPP: "echt und einwandfrei", Mi. 1.000.- . . . . .	II/VI **	250,—
4692	Nicht ausgegeben: 5 Pfennig bis 40 Pfennig Germania mit dreizeiligem Aufdruck, einheitlich vom Oberrand (bei 10 Pfennig verkürzt), tadellos postfrisch, gepr. Mikulski, Mi. 2.000.- . . . . .	II/VIOR **	450,—
4693FP	40 Pf Hochoval lebhaftrotkarmin Oberrand Platte tadellos postfrisch, tiefst gepr. Vossen und Georg Bühler, Mi. 500.- . . . . .	IPOR **	100,—

**Marienwerder**

4694FP	50 Pfg Germania mit dreizeiligem Aufdruck, mittelchromgelbes Papier, Druckfeld 15 der dritten Druckplatte, tadellos ungebraucht, Expertise Nagler VP (2020), Mi. 450.- - eine unterschätzte und kaum angebotene Marke! . . . . .	17x *	150,—
4695	1 Mark auf 2 Pfg bis 5 Mark auf 7 1/2 Pfg Germania, kompletter Satz mit vier Werten, Typen = 22 AIH (200.-), 23 Ala (90.-), 24Ala (90.-) und 25Ala (90.-), tadellos postfrisch, Fotobefund Prof. Dr. Klein: "echt und einwandfrei", Mi. 470.- . . . . .	22/25 **	150,—
4696	1 Mark auf 2 Pfg Germania, Aufdruck in Type AIH, tadellos gestempelt auf Briefstück, gepr. Klein BPP, Mi. 150.- . . . . .	22AIH △	60,—
4698	1 Mark bis 2,50 Mark Deutsches Reich mit dreizeiligem Aufdruck, tadellos postfrisch, Mi. 40.-+. . . . .	26/29 **	Gebot
4699	1,25 Mark Deutsches Reich mit dreizeiligem Bdr.-Aufdruck "Marienwerder", Unterrandstück mit Ur-HAN "H 2024.20", tadellos gestempelt auf Briefstück, Fotobefund Nagler VP (2015) "einwandfrei", Mi. 140.- . . . . .	27HAN U △	50,—
4700	1,50 Mark Deutsches Reich mit dreizeiligem Bdr.-Aufdruck "Marienwerder", Unterrandstück mit Ur-HAN "H 3408.20", tadellos gestempelt auf Briefstück, Fotobefund Nagler VP (2015) "einwandfrei", Mi. 140.- . . . . .	28HAN U △	50,—

**Oberschlesien**

4701	Oberschlesien Postkarten P1 bis P4, sowie Schleswig Postkarten P1 bis P5 tadellos postfrisch (Schleswig alle tiefst gepr. Weinberg BPP), Mi. 105.- . . . . .	P1/P4 **	30,—
4702FP	5 Pfg. auf 15 Pfg. dunkelviolett mit Aufdrucktype "IIla" und mit portogerechter Zufrankatur 5 Pfg. auf 20 Pfg. blau und 10 Pfg. auf 20 Pfg. blau auf Brief aus OPPELN 31.3.20 nach Dresden, Umschlag rückseitig mit aufgeklebter alter Losbeschreibung, sonst einwandfrei, geprüft Weinberg und ausführliches Fotoattest Gruber BPP: "...echt und in einwandfreier Qualität!" - äußerst seltene Verwendung des Fehlaufdruckes auf Brief! . . . . .	10F,u.a ☒	2500,—
4703FP	10 Pfg. auf 20 Pfg. preußischblau ungezähnt im waagerechten Zwischenstegpaar mit der Aufdruck-Kombination "Ia/ZIIa" (Feld 15 und 16) in einwandfreier postfrischer Luxus-Erhaltung mit entsprechendem Fotoattest Gruber BPP, extrem seltene Abart, Mi. 4.000.- kursiv ! . . . . .	11cZW1U **	1500,—
4711P	40 Pfg. Freimarke links ungezähnt im senkrechten 8er-Streifen mit Zwischenstegpaar und links breitem Rand mit komplettem Druckvermerk "U 702 11", Passerkreuz und Teil der Kontroll-Lochung (links unten zum Teil hinterlegt), Einheit einmal senkrecht gefaltet und 3 Werte mit Falzresten, sonst einwandfrei postfrisch, sehr seltene Einheit, in dieser Kombination vielleicht einmalig und in dieser Form bisher nicht gelistet! . . . . .	21UI(8) **/*	1000,—
4713P	75 Pfg schwarzgrün, gestempeltes Prachtstück mit Fotoattest Gruber BPP: "...echt und in einwandfreier Erhaltung!", Mi. 1.300.- . . . . .	24b ☉	280,—
4716	1920, "TRESOR ET POSTES 184 10.4.20", recht klar auf Feldpost-AK "Oppeln" mit viel Text und Absenderangabe "...S.P.184" nach Paris mit Ankunftsstempel, unten etwas wasserfleckig, sonst feiner Bedarf! . . . . .	☒	90,—

**Östliches Oberschlesien Insurgentenausgabe**

4765FP	Grüne Post Mi.-Nr. 1 und 2 gezähnt und geschnitten tadellos postfrisch, je gepr. Gruber BPP, Mi. 330.- . . . . .	GP1A,B/2A,B **	100,—
--------	--	----------------	-------

**Ost-Oberschlesien**

4766	5 F.- 50 M. Freimarken, komplett postfrisch, Mi. 180.- . . . . .	1/16 **	60,—
4767	10, 20, 40 und 60 F. Insurgenten-Ausgabe, je in Paaren, auf Blanko-Umschlag von KBS "SCHOPPINITZ 17.5.21", alle Werte voll- bis breitrandig geschnitten, tadellose Erhaltung, nicht häufig und dekorativ, Mi. 240.- . . . . .	1B,2B,4B,6yB △	50,—
4768	5 F. bis 300 M. Reguläre Ausgabe, 20 Werte komplett, tadellos postfrisch, Mi. 420.- . . . . .	1/20 **	100,—

Schleswig

4769	15 Pf. bräunlichlila, Einzel frankatur auf Ortsbrief (oben etwas beschnitten, Bug) APENRADE 1.3.20 mit rückseitigem Dienstsiegel der internationalen Commission	5 ☒	70,—
4770	1 Oere bis 10 Kronen Freimarken, kompletter Satz mit 14 Werten, tadellos postfrisch, Mi. 180.-	15/28 **	60,—

Schleswig Dienst

4772FP	7 1/2 Pf Ganzsachen-Postkarte CIS tadellos postfrisch, tiefst gepr. Hochstädter BPP und Gruber BPP, Mi. 225.-	DP1 **	75,—
4773FP	10 Pf Ganzsachen-Postkarte CIS tadellos postfrisch, Fotobefund Prüfstelle Basel: "echt, postfrisch, einwandfrei", Mi. 225.-	DP2 **	75,—
4774FP	15 Pf Ganzsachen-Postkarte CIS tadellos postfrisch, tiefst gepr. Hochstädter BPP und Gruber BPP, Mi. 225.-	DP3 **	75,—

Danzig

4783	5 Pfg Germania mit Aufdruck "Danzig" sowie "10" auf 20 Pfg Germania auf 15 Pfg Ganzsachenkarte als 3-Farben-Bunt-Mischfrankatur mit Entwertung durch Datumbrückenstempel "Danzig-Schidlitz 14/9/20" (Wolf 3.0) nach Oranienburg adressiert, tadellose Erhaltung, geprüft Schüller	1,17,GA ☒	70,—
4784	5 Pf bis 5 Mark tadellos postfrisch komplett, mit 11a+b und 12a+b (diese und 13a jeweils tiefst gepr. Kniep BPP), Mi. 186.-	1/15 **	30,—
4785FP	10 Pf in a-Farbe tadellos postfrisch, tiefst gepr. Kniep BPP, Mi. 400.-	2a **	100,—
4786P	1 M. Aufdruck-Ausgabe mit Plattenfehler II, gestempelt, Kabinett, geprüft Soecknick BPP und Infla Berlin, Mi. 180.-	8II ☉☉	50,—
4787	1 M. Aufdruck-Ausgabe mit Plattenfehler III, gestempelt, Kabinett, geprüft Kniep BPP und Infla Berlin, Mi. 180.-	8III ☉☉	50,—
4788FP	1,25 Mark in b-Farbe tadellos postfrisch, tiefst gepr. Soecknick BPP, Mi. 400.-	9b **	100,—
4789P	<b>2 Mark Deutsches Reich dunkelkobaltblau mit schwarzem Bdr.-Aufdruck "Danzig", Abart "doppelter Aufdruck", waagerechtes Paar vom Eckrand unten links mit Aufdruck-HAN "3374.20", als Paar mit HAN mit der vorliegenden Abart "doppelter Aufdruck" vermutlich nur wenige Stücke bekannt, linke Marke ungebraucht, die rechte Marke postfrisch, unsigniert, Fotoattest Soecknick BPP (2016): "echt und einwandfrei.", in Anbetracht der Normalmarke zur HAN mit einem Aufschlag von ca. 400 % addiert sich der Preis für eine Hausauftragsnummer inkl. Abart auf Euro 2.250.- zzgl. postfrischer Einzelmarke = 3.350.-+</b>	11bDD **/*	1000,—
4790	2 Mark Deutsches Reich dunkelkobalt mit Aufdruck "Danzig", Abart "doppelter Aufdruck", tadellos ungebraucht, Fotoattest Erdwien BPP, Mi. 450.-	11bDD *	110,—
4791P	2 Mark Deutsches Reich schwärzlichblau mit Aufdruck "Danzig" mit Plattenfehler II (Bogenfeld 5), zeitgerecht gestempelt "Danzig 1f 24.7.20" auf Briefstück, tadellose Erhaltung, Fotobefund Dr. Oechsner BPP: "Die Erhaltung ist einwandfrei.", Mi. 1.800.- (ohne Aufschlag für den seltenen Plattenfehler!)	11c ☉☉	300,—
4792FP	2,50 Mark in c-Farbe tadellos postfrisch, tiefst gepr. Stoye BPP, Mi. 600.-	12c **	150,—
4793P	2,50 M bräunlichlila, zeitgerecht gestempelt "ZOPPOT 25.1.21, tadellos gepr. Infla/ Oechsner BPP, Mi. 900.-	12c ☉☉	230,—
4795	3 Mark und 5 Mark Freimarkenausgabe, zeitgerecht entwertet "DANZIG 7.8.20", tadellos, gepr. Dr. Oechsner BPP, Mi. 175.-	13a,15 ☉☉	50,—
4796FP	3 Mark in b-Farbe tadellos postfrisch, tiefst gepr. Oechsner BPP, Mi. 400.-	13b **	100,—
4797P	3 Mark in b-Farbe tadellos gestempelt, tiefst gepr. Oechsner BPP und Infla, Mi. 1.200.-	13b ☉☉	280,—
4798P	5 auf 30 Pf., "5" senkrecht gespalten, tadellos gestempelt, tiefst gepr. Dr. Oechsner BPP und Infla, Mi. 300.-	16I ☉☉	60,—
4799P	5 auf 30 Pfg. mit Plattenfehler "unterer Fuß des ersten E in DEUTSCHES verbogen" (Feld 12) mit Normalmarken in 4er-Block, zeitgerecht gestempelt "DANZIG 29.11.20", tadellos, sehr selten, in dieser Form vermutlich Unikat, Michel - für echt gestempelt, Mi. 500.- schon für gefälligkeitsgestempelt, Fotoattest Gruber BPP.	16II ☉☉	220,—
4800	5 auf 30 Pf. mit PF "unterer Fuß des ersten e in Deutsches verbogen", rechte untere Marke aus Eckrandviererblock, gestempelt, Fotobefund Tworek BPP: "echt, einwandfrei, zeitgerechte Abstempelung nicht nachweisbar." Mi. 500.-	16II △	100,—
4801P	10 auf 20 Pfg. mit Aufdruckfehler I, zeitgerecht gestempelt, unten nachgezähnt, gepr. Infla/ Oechsner BPP, Mi. 1.400.-	17I ☉☉	170,—
4802	25 auf 30 Pf drei Mal, sowie 15 Pf. auf Einschreib-Brief nach Berlin mit handschriftlich geänderten R-Zettel (selten)	18(3)+22a ☒	50,—
4803P	60 auf 30 Pfg Germania, gleichstarker Doppelaufdruck, gestempelt, Fotobefund Gruber BPP (2003): "echt und einwandfrei.", im Gegensatz zu unterschiedlich starken DD sehr selten, Mi. 350.-	19DDI ☉☉	75,—
4806FP	15 Pf schwarzbraunviolett tadellos postfrisch, tiefst gepr. Oechsner BPP, Mi. 320.-	22b **	80,—
4807P	5 Pfg. Germania mit Aufdruckfehler "II", gestempelt, Kabinett, bestens geprüft Oechsner BPP und Infla Berlin, selten! Mi. 280.-	24II ☉☉	70,—
4808P	1 Mark auf 30 Pfg Germania, Unterdruck mit Spitzen nach oben, Abart "doppelter Unterdruck", tadellos postfrisch, Fotobefund Gruber BPP: "echt und einwandfrei", Mi. 400.-	26III **	120,—
4809FP	1 1/4 Mark auf 3 Pf mit doppeltem Unterdruck (Spitzen nach oben) tadellos postfrisch, tiefst gepr. Kniep BPP, Mi. 400.-	27III **	80,—
4810P	2 M auf 35 Pfg., Spitzen nach unten mit Aufdruckfehler "Bruch durch ZI in Danzig", zeitgerecht gestempelt mit zusätzlichem Korkstempel, tadellos, sign. und Fotobefund Soecknick BPP, Mi. 2.000.-	28IIIFV ☉☉	450,—
4811P	2 Pfg. postfrisch, diagonal Bug, geprüft Kniep BPP, Fotobefund Gruber BPP, Mi. 500.-	32 **	60,—
4812FP	2 Pfennig bis 80 Pfennig Germania mit Aufdruck "Danzig" sog. "Kleiner Innendienst", kompletter Satz mit 9 Werten, tadellos ungebraucht, Fotoattest Tworek BPP (2020): "Die Erhaltung ist einwandfrei.", Mi. 600.-	32/40 *	200,—
4813P	2 1/2 Pfg "Kleiner Innendienst", tadellos postfrisch, Fotoattest Dr. Oechsner BPP: "Die Erhaltung ist einwandfrei.", Mi. 700.-	33 **	220,—
4814P	7 1/2 Pfg kleiner Innendienst, tadellos postfrisch, Fotobefund Soecknick BPP: "einwandfrei", Mi. 180.-	35 **	60,—
4815P	30 Pfg Kleiner Innendienst, postfrisch, tadellos, Fotobefund Soecknick BPP, Mi. 200.-	37 **	60,—
4818FP	1 Mark auf 30 Pf bis 10 Mark auf 7 1/2 Pf in Type I tadellos postfrisch komplett, 41I und 43I je tiefst gepr. Kniep BPP, Mi. 500.-	41I/46I **	125,—
4819P	1 1/4 M auf 3 Pf., Spitzen nach unten, mit Aufdruckfehler "i" senkrecht gespalten, Fotobefund Soecknick BPP, Mi. 350.-	42II/VII ☉	80,—
4820P	<b>2 Mark auf 35 Pfg Germania, doppelter, lebhaft lilagrüner Netzunterdruck mit Spitzen nach unten, Viererblock vom Eckrand oben links (Feld 1/2, 11/12), postfrisch, der Aufdruck befindet sich kpl. auf Feld 11, weiterhin zu großen Teilen auf Feld 1 und schräg verlaufend auf Feld 12, außerdem auch in der linken unteren Ecke der Marke von Feld 2, geprüft Hochkeppeler und Fotoattest Gruber BPP (2013): "echt und in einwandfreier Qualität.", Mi. 4.800.- - sehr seltene Einheit, die den doppelten Aufdruck in dekorativer Form präsentiert!</b>	43I/IV (4) **	1000,—
4821P	5 Mark auf 2 Pfennig Germania, Abart "ohne Netzunterdruck", tadellos postfrisches Kabinettstück der seltenen Marke, gepr. Kniep BPP und neues Fotoattest Gruber BPP (2019): "in einwandfreier Qualität.", Mi. 1.300.-	45III **	400,—
4823	5 Pfg bis 10 Mark Kogge, kompletter Satz mit 10 Werten, tadellos postfrisch, Mi. 100.-	53/69 **	35,—
4824FP	1 M. Flug karminrot, ungezähnt, ungebraucht, signiert Richter, Fotobefund Gruber BPP, im Michel ohne Preis.	68bXU *	50,—
4825FP	<b>5 M. Flugpost, Probedruck in schwarzultramarin, ungezähnt, mit liegendem Wasserzeichen, ungebraucht, tadellos, Eigentumszeichen, Fotoattest Gruber BPP.</b>	70P3YU *	500,—
4826FP	30 Pfg. kleines Staatswappen, Phasendruck nur des Mittelstückes, ungezähnt, vom Bogenunterrand, ungebraucht, Fotobefund Gruber BPP, Mi. ohne Preis.	78PhU *	50,—
4832FP	3 Mark Kleines Staatswappen mit stehendem Wasserzeichen, ohne Rosettenunterdruck, tadellos postfrisch, tiefst gepr. Kniep BPP, Mi. 400.-	86X **	80,—
4834P	2 Mark Staatswappen, Wz. 2X - stehende Waben, ohne Rosettenunterdruck, zeitgerecht entwertet "(DANZ)IG-(LANGFU)HR ...2(2).5-6N", Fotoattest Gruber BPP (2018): "Durch die Marke verläuft ein schräger Bug und ein paar Zahnsitzen sind leicht verkürzt. Die Marke ist echt und ansonsten in einwandfreier Qualität.", Mi. 1.500.-	86X ☉☉	200,—
4836FP	1,25 M. kleines Staatswappen, Phasendruck nur des Rahmens, ungezähnt, ungebraucht, kleine Mängel, Fotobefund Gruber BPP, im Michel unbekannt.	95PhU *	50,—
4837P	9 Mark Großes Staatswappen, Wz. 2X, ungezählter zweifarbiger Probedruck, tadellos ungebraucht, sehr selten, Mi. -	99P3U *	200,—

EINZELLOSE

4838FP <sup>o</sup>	50 M. großes Staatswappen, Phasendruck "nur Rahmen und Mittelstück", undurchstochen, Wasserzeichen liegend, postfrisch, mit senkrechter herstellungsbedingter Papierquetschfalte, Fotobefund Gruber BPP.	100Ph **	100,—
4839P	50 M. rot/gold, Wasserzeichen stehend, postfrisch, am oberen Rand sind ein paar Zahnschnecken leicht stockfleckig, sonst tadellos, Fotobefund Gruber BPP, Mi. 260.-	100Xa **	40,—
4841	50 M großes Staatswappen lilarot/gold, Wasserzeichen stehend, mit Korkstempelentwertung, tadellos, gepr. Infla/ Hochkeppeler	100Xb ⊙⊙	90,—
4842P	50 Mark Freimarke großes Staatswappen mit liegendem Wasserzeichen vom unteren Bogenrand, tadellos gestempelt "Zoppt C 11.11.22", bis auf ein Zähnchen am rechten Markenrand mit völlig einwandfreiem Durchstich! Mit Fotobefund Soecknick BPP: "einwandfrei", Mi. 300.-	100Ya ⊙⊙	50,—
4843FP	3 M. Wappen karminrot, postfrisch, vom rechten Bogenrand, signiert Oechsner, BPP, Mi. 300.-	104b **	100,—
4845P	5 M mit liegendem Wasserzeichen, zeitgerecht gestempelt, sign. Infla/ Kniep BPP, Mi. 340.-	108Y ⊙⊙	70,—
4847	5000 Mark Großes Staatswappen, einfarbiger Phasendruck nur Rahmen und Mittelstück mit Rosettenunterdruck, tadellos ungebraucht, seltene Marke! Mi. -.-	122Ph1 *	100,—
4848FP <sup>o</sup>	4 M. kleines Staatswappen, ungezähnt, postfrisch, signiert Richter, Fotobefund Gruber BPP, im Michel unbekannt.	123YU **	70,—
<b>4849FP</b>	<b>5 Mark Staatswappen mit Wz. 4, vom Unterrand, ungebraucht, Fotoattest Erdwien BPP "ist noch gut erhalten ... Rückseitig zum Teil Originalgummi, im oberen Bereich und links unten ... Gummistruktur verändert ...", Mi. 3.500.-</b>	<b>124Z *</b>	<b>600,—</b>
4850FP <sup>o</sup>	20 M. kleines Staatswappen, ungezähnt, postfrisch, signiert Richter, Fotobefund Gruber BPP, im Michel unbekannt.	126YU **	70,—
4851FP <sup>o</sup>	50 M. großes Staatswappen, Phasendruck nur der roten Farbe, ungezähnt, postfrisch, Fotobefund Gruber BPP, Mi. ohne Preis.	127YPh **	50,—
4852FP <sup>o</sup>	100 M. großes Staatswappen, ungezähnt, postfrisch, signiert Richter, Fotobefund Gruber BPP, Mi. ohne Preis.	128YU **	70,—
4853P	150 Mark Großes Staatswappen, Phasendruck der purpurviolettten Farbe auf Papier mit Rosettenunterdruck, tadellos postfrisch, sehr selten, Mi. -.-	129Ph **	130,—
4854P	150 Mark Staatswappen, Phasendruck in rot von Mittelstück und Rahmen auf Papier mit Rosettenunterdruck, tadellos postfrisch, sehr selten, Mi. -.-	129Ph **	150,—
4858FP <sup>o</sup>	50 M. Kleinrentnerhilfe mit Plattenfehler "linke untere Bildhälfte abgeschragt", postfrisch vom linken Bogenrand, Fotobefund Gruber BPP, Mi. 250.-	131I **	70,—
4859FP <sup>o</sup>	100 M. Kleinrentnerhilfe, mit Plattenfehler "linke Krone rechts unten gebrochen", postfrisch, aus der linken unteren Bogenecke, Fotobefund Gruber BPP, Mi. 250.-	132I **	70,—
4860FP <sup>o</sup>	25 M. Flugpost, ungezähnt, signiert Richter, Fotobefund Gruber BPP, Mi. 170.-	133U **	50,—
4861P	500 Mark mit stehendem Wasserzeichen, ungebraucht, u.a. geprüft Stoye BPP, Mi. 200.-	144X *	50,—
4862FP	1000 Mark Wappen, Wasserzeichen steigend, postfrisch, tadellos, Fotoattest Gruber BPP, Mi. 950.-	145X **	220,—
4864	100 000 auf 20 000 M mit Plattenfehler I tadellos gestempelt, tiefst gepr. Kniep BPP und Infla, Mi. 400.-	150I ⊙⊙	90,—
4865	40 Tausend auf 200 Mark bis 10 Millionen auf 1 Million Mark, kompletter Satz mit 11 Werten, tadellos postfrisch, Mi. 90.-	158/68 **	25,—
4867P	250 T auf 200 M zeitgerecht gestempelt auf Briefstück, tadellos gepr. Infla, Mi. 400.-	160 △	110,—
4870P	250 000 Mark Flugpost 1923, Eckrand oben links, tadellos zeitgerecht entwertet "DANZIG * 1h 24.10.23", Fotoattest-Kopie Gruber BPP (für den ganzen Satz) "einwandfrei", Mi. für Normalmarke 450.- - als Oberrandstück nicht verzeichnet, in echt gestempelt ist diese Ausgabe sehr selten, als Oberrandstücke stellen die einzelnen Marken kleine Raritäten und Kostbarkeiten der Danzig-Philatelie dar!	177 ⊙⊙	220,—
4871	250 000 Mark bis 5 Mio. auf 50 000 Mark Flugpost 1923, kpl. Satz zu 4 Werten je im kpl. Bogen zu 100 Marken, dabei Mi.-Nr. 180FI (Feld 73), postfrisch, Bogen teils gefaltet/angetreten, Mi. 770.-	177/80Bogen **	90,—
4873P	500000 M. Flugpost mit stehendem Wasserzeichen, postfrisch, Fotobefund Gruber BPP, Mi. 150.-	178X **	50,—
4875P	5 Mio. auf 50000 M. Flugpost, Wasserzeichen stehend, postfrisch vom Oberrand, im Oberrand und in der Markenmitte weitere waagerechte Zahnreihen, private Signatur, Fotobefund Gruber BPP, Mi. 340.-++	180X **	100,—
4876FP	5 Pf auf 50 M bis 5 G auf 1 Mio M Guldenprovisorien tadellos postfrisch komplett, ab 75 Pf alle tiefst gepr. Kniep BPP, Mi. 450.-	181/92 **	120,—
4878	3 und 5 Gld. je auf 1 Mio., je Aufdruckfehler "offenes U", ungebraucht, Mi. 280.-	191/92II *	40,—
4881	5 Pfg und 10 Pfg Staatswappen, Rollenzählung, mattchromgelbes Papier, tadellos postfrisch, gepr. Dr. Oechsner BPP, Mi. 110.-	193/94Dy **	40,—
4882	5 Pf. ** waag. Paar auf mattchromgelb, Mi. 200.-	193Dy **	50,—
4884	5 Pfg und 10 Pfg Staatswappen auf mattchromgelbem Papier mit Rollenzählung, 2 postfrische Kabinett-Viererblöcke, Katalogwert für Paare schon 900.-	193/94Dy(4) **	180,—
4885FP	5 und 10 Pf Rollenmarken in waagerechten Paaren tadellos postfrisch, Mi. 450.-	193/94DyPaare **	100,—
4887	20 Pfg. Wappen karmin/zinnoberrot, Mitte leuchtend quarzend, postfrisch, Fotobefund Gruber BPP: "echt und einwandfrei", Mi. 170.-	196xaa **	50,—
4888P	20 Pfg. Wappen lilarot/zinnoberrot, postfrisch, Fotobefund Tworek BPP: "echt und einwandfrei", Mi. 250.-	196xba **	70,—
4889P	30 Pfg. Wappen, dunkelgrün/zinnoberrot, postfrisch, Fotobefund Soecknick BPP: "echt und einwandfrei", Mi. 400.-	198xaa **	130,—
4890P	30 Pfg. Wappen, dunkelgrün/zinnoberrot, postfrisch, postfrisch, geprüft Gruber, BPP, Mi. 200.-	198xba **	60,—
4891P	40 Pfg. Wappen schwärzlichviolettultramarin/mittelcyanblau, postfrisch, Fotoattest Gruber BPP, Mi. 700.-	199xb **	220,—
4893P	50 Pfg. Wappen dunkelultramarin/dunkelzinnoberrot, postfrisch, Fotobefund Gruber BPP, Mi. 230.- - unterbewertet Zuschlag in unserer 152. Auktion 250.- Euro!	200xaa **	150,—
4894FP	75 Pfg Wappen dunkelviolettrotpurpur/zinnoberrot, tadellos postfrisch, geprüft Dr. Oechsner BPP, Mi. 260.- - unterbewertet - Zuschlag in unserer 170. Auktion 130.- Euro!	201xaa **	100,—
4895	10 Pf bis 2 1/2 G Flugpost komplett tadellos postfrisch, Mi. 200.-	202/06 **	40,—
4896P	10 Pfg Flugpostmarke, Plattenfehler "viereckiger Ausbruch links am linken Turm", zeitgerecht entwertet "ZOPPOZ e ...", Fotobefund Soecknick BPP (2016): "echt und einwandfrei", Mi. 250.-	202I ⊙	50,—
4897	10 Pfg Flugpostmarke mit Plattenfehler "viereckiger Ausbruch links am linken Turm" auf Kabinett-Briefstück, signiert Oechsner BPP, Mi. 250.-	202I △	50,—
4898	20 Pfg. Flug mit Plattenfehler "senkr. Strich rechts neben linker Turmspitze und Farbpunkt vor Motor" gestempelt, gepr. Gruber BPP, Mi. 250.-	203I ⊙	50,—
4899P	20 Pfg. Flugpost mit Plattenfehler "senkrechter Strich rechts neben der Turmspitze", gestempelt, Pracht, geprüft Stoye BPP, Mi. -.-	206I ⊙	100,—
4900	2 1/2 G Flugpostmarke mit Abart III "G von Gulden gebrochen und fehlendes Zahnloch oben und unten", tadellos postfrisch, Fotobefund Soecknick BPP (2017): "echt, einwandfrei", Mi. 150.-	206III **	45,—
4905P	35 Pfg. graultramarin, postfrisch, Fotobefund Gruber BPP, Mi. 100.-	215b **	30,—
4906FP	10 bis 25 Pf Neptunbrunnen tadellos postfrisch mit 219a+b+c (c gepr. Stoye BPP), Mi. 385.-	217/19a,b,c **	100,—
4908	25 Pfg Neptunbrunnen, dunkelgraublau/schwarz, postfrisches Kabinettstück, Fotobefund Dr. Oechsner BPP: "echt und einwandfrei", Mi. 220.-	219c **	50,—
4909FP	10 Pfg - 30 Pfg Luposta, kompletter Satz mit fünf Werten, tadellos postfrisch, gepr. Oechsner BPP, Mi. 220.-	231/35 **	70,—
4910	10 + 10 Pfg - 30+30 Pfg mit Sonderstempel auf Briefstücken, Mi. 140.-	231/35 △	40,—
4911P	7 Pfg. dunkelgelblichgrün, postfrisch, tadellos, seltene Marke, geprüft und Fotobefund Gruber BPP, Mi. 350.-	236b **	100,—
4912FP	5 auf 5 bis 5 auf 15 Pf WHW tadellos postfrisch, Mi. 270.-	237/39 **	60,—
4914	6 auf 7 Pfg bis 30 auf 35 Pfg Freimarken, kompletter Satz mit fünf Werten, tadellos postfrisch, Mi. 75.-	240/42 **	25,—
4915P	30 auf 35 Pf graultramarin tadellos postfrisch vom Oberrand, tiefst gepr. Hochstädter und Stoye BPP, Mi. 230.-	242b **	50,—
4916	40 Pfg und 60 Pfg Staatswappen, kompletter Satz mit zwei Werten, tadellos postfrisch, Mi. 90.-	243/44 **	25,—
4917	20 Pfg bis 80 Pfg Staatswappen, kompletter Satz mit sechs Werten, tadellos postfrisch, Mi. 140.-	245/50 **	40,—
4918	10 Pfg bis 1 Gulden Flugpostausgabe 1935, kompletter Satz mit fünf Werten, tadellos postfrisch, Mi. 80.-	251/55 **	20,—
4920	10 Pfg bis 50 Pfg Winterhilfswerk "Bauwerke", kompletter Satz mit fünf Werten, tadellos postfrisch, Mi. 100.-	262/66 **	25,—

## Danzig Dienstmarken

4921	Blockausgabe DAPOSTA mit 50 Pfg schwärzlichviolettultramarin mit Sonderstempel "DAPOSTA 1937 DANZIG 7.6.37", tadellose Erhaltung, Mi. 60.-	Bl.2a ☉	20,—
4922	Blockausgabe "Daposta", Plattenfehler III, tadellos ungebraucht, gepr. Dr. Oechsner BPP, Mi. 100.-	Bl.2bIII *	20,—
4924FP	10 Pf bläulichgrün Rollenmarke im waagerechten Paar tadellos postfrisch, Mi. 250.-	272DPAar **	50,—
4925	25 Pfg "Errichtung eines Danziger Dorfs in Magdeburg" mit Plattenfehler I "rechter Bildrand eingekerbt", tadellos postfrisch, Mi. 200.-	274XI **	50,—
4926	25 Pfg "Errichtung eines Danziger Dorfs in Magdeburg" mit Plattenfehler I "rechter Bildrand eingekerbt", dazu 40 Pf. aus Leistungsschau-Block, postfrisch, Mi. 218.-	274XI/275 **	45,—
4927	Leistungsschau-Block mit Abart "25 Pfg mit eingekerbtem Bildrand", gestempelt Kabinettstück mit SST, 280.-	Bl.3I ☉	60,—
4928	Leistungsschau-Block, postfrisch, Mi. 140.-	Bl. 3 **	45,—
4930	Leistungsschau-Block mit Plattenfehler "rechter Bildrand der 25 Pfg. eingekerbt", postfrisches Prachtstück, Mi. 250.-	Bl.3I **	50,—
4931	5 Pfg bis 40 Pfg Denkmäler, kompletter Satz mit fünf Werten, tadellos postfrisch, Mi. 80.-	276/80 **	20,—
4932	3 Pfg bis 1 Gulden Staatswappen und Ansichten, kompletter Satz mit neun Werten, tadellos postfrisch, Mi. 100.-	289/97 **	25,—

## Danzig Dienstmarken

4934	1 Mark Dienst mit Plattenfehler IV, zeitgerecht gestempelt, gepr. Infla, Mi. 170.-	11IV ☉☉	40,—
4938P	75 Pf bis 4 M komplett tadellos gestempelt, gepr. Infla, Mi. 600.-	15/20 ☉☉	140,—
4939FP	2 M. kleines Staatswappen, ungezähnt, postfrisch, signiert Richter, Fotobefund Gruber BPP, im Michel unbekannt.	18U **	50,—
4940	5 Mark Dienstmarke, Wz. 2Y, zeitgerecht entwertet "Danzig *5b 6.1.23", Fotobefund Soecknick BPP (2018): "echt und einwandfrei", Mi. 320.-	24Y ☉☉	50,—
4941P	6 auf 3 Mark dunkelkarminrot, zeitgerecht entwertet "Danzig *5I ...10.22", Fotobefund Soecknick BPP (2016) "echt und einwandfrei", Mi. 350.-	25b ☉☉	60,—
4942FP	5 M. kleines Staatswappen, ungezähnt, postfrisch, signiert Zunstein, Fotobefund Gruber BPP, im Michel unbekannt.	30XU **	50,—
4943FP	<b>20 Mark mit Wasserzeichen 3 X (stehen anstatt liegend), tadellos ungebraucht, geprüft Ruberg und Fotoattest Soecknick BPP (2016): "... mit seltenem Wasserzeichen ... echt und einwandfrei", Mi. - - in den letzten Jahren nach unserer Beobachtung auf keiner deutschen Auktion angebotene Seltenheit der Danzig Philatelie! (alter Ausruf 1300)</b>	<b>32X *</b>	<b>1000,—</b>
4944P	300 Mark mit Plattenfehler "Keil oben an der 3 der Wertangabe 300 und Riss in der Mitte der unteren Verzierung", gestempelt, Pracht, geprüft Infla Berlin und Soecknick BPP, selten! Mi. 1.000.-	35II ☉☉	280,—
4945P	300 Mark Dienstmarke 1922/23, zeitgerecht entwertet "Danzig *5g 8.7.23", Fotoattest Soecknick BPP (2017): "echt und einwandfrei", Mi. 500.-	35Y ☉☉	80,—
4946P	50 Mark Dienstmarke 1923, zeitgerecht entwertet am Ersttag "Danzig Oliva C 20.7.23", tadellose Erhaltung, Fotoattest Soecknick BPP (2017): "echt und einwandfrei", Mi. 1900.-	36 ☉☉	350,—
4947P	<b>50 Mark bis 1000 Mark, kpl. Satz zu fünf Werten, jeder Wert zeitgerecht gestempelt, tadellose Erhaltung, sign. Infla bzw. 50 Mark mit Fotoattest Soecknick BPP, 100 Mark mit Fotobefund Gruber BPP und 500 Mark mit Fotoattest Gruber BPP, Mi. 3.100.- - in dieser Qualität ein seltenes Angebot!</b>	<b>36/40 ☉☉</b>	<b>800,—</b>
4948P	100 Mark Dienstmarke 1923, zeitgerecht entwertet "Stutthof (Danziger Niederung)", Fotoattest Soecknick BPP (2017): "echt und einwandfrei", Mi. 550.-	37 ☉☉	100,—

## Danzig Portomarken

4955FP	500 M. kleines Wappen, ungezähnt, postfrisch, signiert Richter, Fotobefund Gruber BPP, im Michel unbekannt.	19XU **	50,—
4956P	500 Pfg., liegendes Wasserzeichen, gestempelt "DANZIG 1 S/ ..0.2.23" und Federzugentwertung, tadellos, Fotobefund Gruber BPP, Mi. 400.-	19Y ☉☉	100,—
4959	10000 auf 20 Mark Portomärke, Aufdruckfehler IV "unterer Aufdruckbalken verkürzt", tadellos postfrisch, unsigniert, Fotobefund Gruber BPP (2016): "echt, einwandfrei", Mi. -.-	29IV **	60,—
4960	Nicht ausgegeben: 1000 auf 100 Mark Aufdruck matt, ungebraucht mit Originalgummierung, gepr. Schüler BPP und Gruber BPP, Mi. 150.-	I/I *	40,—
4961P	Nicht ausgegeben: 1000 auf 100 Mark, glänzender Aufdruck, Unterrandstück, tadellos ungebraucht, gepr. Gruber BPP, Mi. 180.-	I/II *	40,—
4962P	1000 auf 100 M., Aufdruck glänzend, postfrisch vom Oberrand, im Rand Falzreste, tadellos, Fotobefund Gruber BPP, Mi. 450.-	I/II **	150,—
4966	5 auf 40 Pfg bis 20 auf 100 Pfg Portomarken, kompletter Satz mit drei Werten, tadellos postfrisch, Mi. 200.-	40/42 **	70,—
4967FP	5 auf 40 Pf. mit "4 in Blockschrift", tadellos gestempelt, Fotoattest Gruber BPP: "zeitgerecht entwertet, echt und einwandfrei", Mi. 650.-	40I ☉	170,—
4968	10 Pfg bis 100 Pfg Portomarken, kompletter Satz mit fünf Werten, tadellos postfrisch, Mi. 150.-	43/47 **	40,—

## Danzig Besonderheiten

4970	1941, 5 illustrierte Pfandbriefe über 100, 200, 500, 1000 und 5000 Reichsmark der Landesbank und Girozentrale Danzig- Westpreußen.		50,—
------	--	--	------

## Port Gdansk

4979FP	Postkarten P1I, P2VI, P3 und P4 tadellos postfrisch, Mi. 390.-	P1/P4 **	125,—
4980	5 Gr. Freimarke, tadellos postfrisch, gepr. Richter, Mi. 170.-	12 **	50,—
4981FP	4 Ausgaben tadellos postfrisch, jeder Wert gepr. Jungjohann BPP, Mi. 470.-	20/23x,25/28 **	120,—
4982	5 Gr. - 55 Gr. 20. Jahrestag der Gründung der Republik Polen mit weiteren polnischen Ausgaben zu diesem Thema (u.a. Bl. 7) im Geschenkfolder der Post, jede Ausgabe mit Ersttagsstempel von Warschau bzw. Gdansk.	34/37 △	50,—

## Memel

4983P	5 Pf bis 2,50 M mit Ergänzungswerten komplett tadellos gestempelt, Mi. 330.-	1/17 ☉	100,—
4984FP	75 Pfg Germania schwärzlichgrünblau/grün-schwarz, tadellos postfrisch, Expertise Nagler VP (2020): "postfrisch, ohne Einschränkungen.", Mi. 300.-	8b **	100,—
4985P	2 Mark Deutsches Reich blau mit Aufdruck "Memelgebiet", Abart "26:17 statt 25:17 Zähnungslöcher", ungebrauchtes Luxusstück der seltenen Marke, neues Fotoattest Huylmans BPP (2017): "echt und einwandfrei... Eine sehr seltene Marke!", Mi. 1.000.-	12al *	280,—
4986	2 M. blau mit Plattenfehler "Krone links beschädigt", gestempelt, oben einige Zahnschärfen leicht verkürzt, geprüft Erdwien BPP, Fotobefund Huylmans BPP, Mi. 350.-	12all ☉	50,—
4989	30 Pf a. 30 C. Säerin x-Papier, postfrisches Zwischenstegpaar mit Ms "0", unten Zahnfehler, gepr. Nagler VP, Mi. 400.-	21xMs0 **	60,—
4991	4 m. auf 2 Fr. im waagerechten Paar; dabei 1 Wert mit PF Ia, sauber mit Korkstempel entwertetes Paar in sehr guter Erhaltung. gepr. Klein BPP, Mi. 400.-	31lyPfla ☉	80,—
4992	4 m auf 3 Fr., Platte I, weißes Papier, mit Aufdruckfehler "Querbalken der Wertziffer 4 verdickt" (Feld1), gestempelt "MEMEL 24.12.20" auf Briefstück, leicht gummifleckig, doppelt geprüft Dr. Petersen BPP, Mi. 400.-	31lyPfla △	80,—
4994	60 pf auf 40 C. bis 4 m auf 2 Fr. Flugpostausgabe 1921, kompletter Satz mit sieben Werten, tadellos postfrisch, Mi. 260.-	40/46 **	80,—
4995	60 pfg. auf 40 C. ohne Punkt im T auf weißem Papier, postfrisches Kabinettstück, gepr. Nagler VP, Mi. 160.-	40ly **	50,—
4996	60 pf. auf 40 C. Flugpost, Platte I, weißes Papier, tadellos gestempelt "MEMEL c 14.7.21", gepr. Nagler VP, Mi. 200.-	40ly ☉	60,—
4998	20 Pf auf 20 C in Type II tadellos postfrisch, Mi. 180.-	56II **	45,—
4999	3 Mark a. 60 C. Flugpost, Urmarke Mi.-Nr. 37 b, ungebraucht mit Originalgummierung und Falzrest, tadellose Erhaltung, Auflage nur 7.500 Stück, eine Marke die oftmals fehlt, gepr. Nagler VP, Mi. 180.-	79 *	60,—
5000	50 M auf 2 Fr in Abstandstypen I tadellos postfrisch als rechte obere Bogenecke, Mi. 220.-	97IER **	50,—

5001	50 M auf 2 Fr. in Abstandstypen II tadello postfrisch, Mi. 220.-	97II **	60,—
5008	10 M. auf 5 C. bis 500 M. auf 1 L. Freimarken, kompletter Satz mit sechs Werten, tadello postfrisch, Mi. 120.-	129/34 **	40,—
5009	10 Mark auf 5 C. bis 200 Mark auf 1 L. Freimarken, kompletter Satz mit sechs Werten, tadello postfrisch, Mi. 220.-	135/40 **	80,—
5010	20 M. auf 5 C. mit Aufdruckfehler "0 der Wertangabe 20 rechts unten zweimal durchbrochen", gestempelt, geprüft Klein BPP, Mi. 200.-	136VI ⊙	50,—
5011	10 M. - 1000 M. Wappenreiter, kompletter Satz mit 10 Werten, tadello postfrisch, Mi. 230.-	141/50 **	80,—
5012	2 Cent auf 300 Mark bis 50 Cent auf 500 Mark Freimarken, kompletter Satz mit sieben Werten, dabei Mi.-Nr. 168BII (Aufschlag 200 %) und 169AII (Aufschlag 300 %), tadello postfrisch, Mi. 650.-	167/73 **	220,—
5016	5 C. auf 300 M., waagerechter Ger-Block, dabei die zwei rechten Marken Type I, sonst Type II, gestempelt auf Briefstück, geprüft Dr. Klein BPP, Mi. 250.-	174 △	45,—
5017	2 Cent auf 20 Mark bis 1 Litas auf 1000 Mark Freimarken, kompletter Satz mit sieben Werten, dabei Mi.-Nr. 180 mit Aufdruck in Type IV (Aufschlag 200 %) und Mi.-Nr. 181 mit Aufdruck in Type VI (Aufschlag 100 %), tadello postfrisch, bis auf Mi.-Nr. 182 alle gepr. BPP, Mi. 755.-	176/82 **	220,—
5019	3 C auf 40 M in den Typen II, III, IV und V je tadello postfrisch. Type III ungeprüft, die anderen Klein BPP, Petersen BPP bzw. Erdwien BPP, Mi. 350.-	178II-V **	50,—
5021	3 C. auf 300 Mark in den Typen I bis III, jeweils im postfrischen Kabinett-Vierblock, gepr. Dr. Petersen BPP, Mi. ca. 300.- für Typenpaare	179I/III(4) **	60,—
5022P	5 C auf 100 M, waag. Typenpaar tadello gestempelt, gepr. Klein BPP, Mi. 1.560.-	180W4 ⊙	280,—
5025	15 C. auf 40 M. bis 1 L. auf 3000 Mark Freimarken "Angliederung des Memellandes an Litauen", kompletter Satz mit 13 Werten, tadello postfrisch, Fotoattest Huylmans BPP: "echt und einwandfrei", Mi. 400.-	193/05 **	120,—
5026P	15 C auf 40 M bis 1 L auf 3000 M komplett tadello gestempelt gepr. Dr. Petersen BPP, Mi. 450.-	193/05 ⊙	140,—
5028	50 Cent auf 100 Mark Freimarke, Aufdruckfehler II "enger Abstand zwischen 50 und Cent", tadello postfrisch, Fotobefund Huylmans BPP: "echt und einwandfrei", Mi. 80.-	199II **	20,—
5029	1 L auf 3000 Mark mit Aufdruckfehler V, gestempeltes Prachtstück, geprüft Dr. Petersen BPP, Mi. 300.-	205V ⊙	50,—
<b>5030FP</b>	<b>15 Centi auf 10 Mark bis 30 Centi auf 1000 Mark, komplette Satzausgabe mit 24 Werten, tadello postfrisch, entscheidende Werte gepr. Dr. Petersen BPP, Klein BPP bzw. Nagler VP, Mi. 2.400.- - seltene Ausgabe!</b>	<b>206/29 **</b>	<b>900,—</b>
5031P	15 Cent auf 50 Pfennig mit Aufdruckfehler und Abstand zwischen 1 und 5 sehr weit, postfrisch, geprüft Nagler VP, Mi. 280.-	210PF XV **	70,—
5033P	15 Cent auf 1000 Mark, Type I, postfrisch, tadello, unsigniert, Fotoattest Nagler VP, Mi. 500.-	213I **	150,—
5034	15 C. auf 1.000 Mark, gute Type V, tadello ungebraucht, Fotobefund Huylmans BPP (2013): "echt und einwandfrei", Mi. 440.-	213V *	100,—
5035P	25 C. auf 25 Mark mit Aufdruckfehler stark gebrochener Zierbalken, gestempelt, geprüft Erdwien BPP, Mi. 400.-	216PFVIII ⊙	80,—
5036P	25 C auf 50 M in Type III mit PFVIII gestempelt min. erh. gepr. Klein, Mi. 400.-	218IIIPFVIII ⊙	80,—
5037P	25 Cent auf 1000 Mark, Type I, postfrisch, tadello, unsigniert, Fotoattest Nagler VP, Mi. 500.-	221I **	150,—
5038P	30 Cent auf 10 Mark, Type I, postfrisch, tadello, unsigniert, Fotoattest Nagler VP, Mi. 250.-	222I **	70,—
5040P	30 Cent auf 1000 Mark, Type Ie, postfrisch, tadello, unsigniert, Fotoattest Nagler VP, Mi. 650.-	229Ie **	200,—
5041	30 c. auf 400 M. auf 1 L. braun, waager. Paar in Type I + III, postfrisch gepr. Dr. Petersen BPP, Mi. für Typenpaare -.-, lose schon 330.-	232I+III **	100,—
5042FP	15 Cent auf 50 Mark bis 60 Cent auf 600 Mark sog. Grünaufdruck, Aufdruck einheitlich in Type I, 15 Cent mit Aufdruckfehler IVe und 30 Cent mit Aufdruckfehler III, ungebraucht mit Originalgummierung und Falz, Zähnung teils etwas flach und Mi.-Nr. 234 und 236 leicht stockfleckig in der Zähnung, gepr. Nagler VP, Mi. 2.050.-	234/37I *	400,—
5043FP	15 Cent auf 50 Mark bis 60 Cent auf 600 Mark sog. Grünaufdruck, Aufdruck einheitlich in Type I, ungebraucht mit Originalgummierung und Falz, gepr. Nagler VP, Mi. 750.-	234/37I *	180,—
5044P	25 Cent Grünaufdruck, Aufdruck in Type I, Aufdruckfehler II "Punkt hinter Cent ca. 1.5 mm höher stehend", tadello ungebraucht, Fotoattest Nagler VP (2016): "echt und einwandfrei", Mi. 900.-	235I PF II *	150,—
5045P	60 Cent Grünaufdruck tadello postfrisch, tiefst gepr. Petersen BPP, Mi. 700.-	237I **	150,—
<b>Memel Lokalausgabe</b>			
5046	15 C. bis 60 C. Lokalausgabe mit Aufdruck "Memelland ist frei!", alle 12 Werte = 3 Typen, tadello postfrisch, Type III gepr. Dr. Oertel, Mi. 610.-	I/IV.I-III **	200,—
5047P	15 C. - 60 C., waagerechte Paare, je Type II und I, postfrisch.	I/IV II+I **	100,—
<b>Memel Ganzsachen</b>			
5048	Postkarten P1 bis P4 und Postanweisung A1 tadello postfrisch, Mi. 121.-	P1/P4,A1 **	35,—
<b>Saargebiet</b>			
<b>5049P</b>	<b>2 Pfg bis 1 Mark Germania mit Aufdruck "Sarre" in Type I oder II, Vierblocksatz, tadello postfrisch, folgende Typen sind enthalten: 1I, 2aI, 3I, 4bI, 5aI, 6aI, 7aI, 8I, 9aI, 10xI, 11I, 12bI, 13xall, 14bI (im Fotoattest steht fälschlicherweise 14aI), 15I, 16I, 17IA - dabei diverse Aufdruckfehler bzw. Oberrandstücke (nicht berücksichtigt), gepr. Dr. Dub, J. B., Burger BPP und Fotoattest Braun BPP (2016): "Die Qualität ist einwandfrei.", Mi. mindestens 3.400.- - selten im vollständigen Satz als Vierblock angeboten!</b>	<b>1/17 (4) **</b>	<b>1100,—</b>
5050P	2 Pf bis 1 Mark Germania Sarre komplett tadello postfrisch, Fotoattest Ney BPP: "Die Qualität ist einwandfrei." Mi. 800.-	1/17I **	300,—
5051P	2 Pfg bis 1 Mark Deutsches Reich mit Aufdruck "Sarre" in Type I, kompletter Satz vom Walzen oder Plattenoberrand, tadello postfrisch, Oberränder teils vorgefaltet, Fotoattest Braun BPP (2020): "Die Qualität ist einwandfrei.", Mi. 1.600.-	1/17OR **	400,—
5052FP	2 Pf Germania Sarre in Type II tadello postfrisch, doppelt tiefst gepr. Burger BPP, Mi. 450.-	1II **	100,—
5053P	2 1/2 Pfg Germania dunkelgrüngrau sog. bronzegrün mit Aufdruck "Sarre" in Type I, tadello postfrisch, Fotobefund Braun BPP (2016): "echt, einwandfrei", Mi. 240.-	2bI **	70,—
5054FP	3 Pf Germania Sarre in Type II tadello postfrisch, doppelt tiefst gepr. Burger BPP, Mi. 420.-	3II **	100,—
5055	3 Pfg Germania mit Aufdruck "Sarre" in Type II, Vierblock vom Eckrand oben rechts (Feld 9/10 und 19/20), Bogenränder vorgefaltet, die rechte untere Marke mit gummimatter Stelle - die anderen drei Werte tadello postfrisch, Fotoattest Braun BPP (2016), Mi. 1.480.- (ohne Aufschlag für Bogenränder und Einheit)	3II (4) **/*	300,—
5056	15 Pfg Germania mit Aufdruck "Sarre", postfrischer Vierblock vom Unterrand, Aufdruck in Type III, Abart "verschobener Aufdruck Balken oben und Schrift unten", tadellose Erhaltung, geprüft Dub (Käferzeichen) und aktuelles Fotoattest Braun BPP (2012): Die Qualität ist einwandfrei.", Mi. 800.-+	7allFI **	180,—
5057P	25 Pfg Germania rötlichorange/schwarz auf gelbweiß mit Aufdruck "Sarre" in Type III, tadello postfrisch, unsigniert, Fotobefund Braun BPP (2016): "Die Qualität ist einwandfrei.", Mi. 320.-	9aIII **	100,—
5058P	25 Pfg Germania rötlichorange/schwarz auf gelbweiß mit Aufdruck "Sarre" in Type III, Walzenoberrandstück, gestempelt "Saarbrücken 2 - * (Bhf.) d 21.4.20", Luxusstück in tadelloser Erhaltung, sehr selten, gepr. Burger BPP und Fotoattest Braun BPP (2016): "Die Qualität ist einwandfrei.", Mi. -.-	9aIIWOR △	350,—
5061P	25 Pf Germania Sarre Vierblock in b-Farbe mit Aufdruck Type III tadello postfrisch, gepr. Dr. Dub und Fotobefund Braun BPP: "Die Qualität ist einwandfrei." Mi. 600.-	9bIII(4) **	150,—
5063FP	30 Pf Germania Sarre in Type yI tadello postfrisch, doppelt tiefst gepr. Burger BPP, Mi. 500.-	10yI **	125,—
5064P	30 Pfg Germania dunkelrotorange/schwarz auf orangeweiß mit Aufdruck "Sarre" in Type I, Aufdruckfehler A, tadello ungebraucht, Fotobefund Braun BPP (2016): "echt, einwandfrei", Mi. 280.- (ohne Aufschlag für den Aufdruckfehler)	10yIA *	100,—
5065P	30 Pfg Germania auf orangeweißem Papier mit Aufdruck "Sarre" in Type III, waagerechtes Paar, tadello postfrisch, Fotoattest Burger BPP: "in einwandfreier postfrischer Erhaltung" und Fotoattest Braun BPP (2016): "Die Qualität ist einwandfrei.", Mi. 960.-	10yIII (2) **	220,—

5066P	30 Pfg Germania dunkelrotorange/schwarz auf orangeweiß mit Aufdruck "Sarre" in Type I, Plattenoberrandstück, tadellos ungebraucht, Fotobefund Braun BPP (2016): "echt, einwandfrei", Mi. 450.-	10yIPOR *	90,—
5067FP	60 Pf. Germania Sarre rotilla tadellos postfrisch, doppelt gepr. Burger BPP sowie Fotoattest Braun BPP: "Die Qualität der Marke ist einwandfrei." Mi. 750.-	14al **	200,—
5068P	80 Pfg Germania mit Aufdruck "Sarre", tadellos postfrisch, sign. J. B., gepr. Dr. Dub und A. Burger BPP, Mi. 650.-	16l **	170,—
5069	80 Pfg Germania, tadellos ungebraucht, gepr. Dr. Dub und Fotobefund Braun BPP "echt, einwandfrei", Mi. 240.-	16l *	50,—
5070P	80 Pf. Germania-Sarre, Type I, gestempelt, gepr. Burger BPP, Mi. 360.-	16l ☉	90,—
5071P	80 Pfg Germania mit Aufdruck "Sarre" in Type I, gestempelt "Saarbrücken - * 1d 10.4.20" auf Briefstück, tadellose Erhaltung, gepr. Burger BPP und Fotobefund Braun BPP (2016): "Die Qualität ist einwandfrei.", Mi. 360.-	16l △	90,—
5072P	80 Pfg. Germania mit Aufdruck "Sarre" in Type I, gestempelt "VÖLKLINGEN 24.3.20" auf Briefstück, Fotobefund Braun, Mi. 360.-	16l △	80,—
5073P	80 Pfg Germania mit Aufdruck "Sarre" in Type I, Aufdruckfehler OI "a waagrecht gespalten" (Feld 38), gestempelt "Saarbrücken 3 - * (St. Johann) i 3.3.20" auf Briefstück, tadellose Erhaltung, gepr. Burger BPP und Fotoattest Braun BPP (2016): "Die Qualität ist einwandfrei.", Mi. 1.200.-	16l OI △	200,—
5074P	80 Pfg Germania mit Aufdruck "Sarre" in Type I, Aufdruckfehler A "in der Mitte senkrecht geteilter Balken", gestempelt "Saarbrücken 3 - * (St. Johann) i 22.3.20", tadellose Erhaltung, gepr. Burger BPP und Fotoattest Braun BPP (2016): "Die Qualität ist einwandfrei.", Mi. 900.-	16IA ☉	200,—
5075FP	80 Pfg Germania mit Aufdruck "Sarre" in Type I, Aufdruckfehler B "waagrecht geteilter Balken", tadellos postfrisch, gepr. Burger und Fotoattest Braun BPP (2016): "Die Qualität ist einwandfrei.", Mi. 1.000.-	16IB **	220,—
5076P	80 Pfg Germania mit Aufdruck "Sarre" in Type I, Aufdruckfehler D "Balkenteilung senkrecht 3/4 zu 1/4" mit Unterrand, tadellos postfrisch, herstellungsbedingte Vorfaltung im Rand, gepr. Dr. Dub, Burger BPP und neues Fotoattest Braun BPP (2017): "Marke und Aufdruck sind echt. Die Qualität ist einwandfrei.", Mi. 1.000.-+	16ID **	200,—
5077P	80 Pfg Germania mit Aufdruck "Sarre" in Type I, Aufdruckfehler F "vorne links abgeschrägter Balken", geprüft, Fotoattest Braun BPP (2017): "Die Qualität ist einwandfrei.", Mi. 1.000.-	16IF **	200,—
5078FP	80 Pfg. Germania, Type III, postfrisch, u.a. geprüft Burger BPP, Mi. 700.-	16III **	180,—
5079P	80 Pfg Germania mit Aufdruck "Sarre" in Type III, gestempelt "Völklingen - * * e 16.3.20", tadellose Erhaltung, gepr. Burger BPP und Fotobefund Braun BPP (2016): "Die Qualität ist einwandfrei.", Mi. 380.-	16III ☉	100,—
5080P	80 Pfg Germania mit Aufdruck "Sarre" in Type III, gestempelt "Neunkirchen - * (Saar) 1 d 15.3.20" auf Briefstück, tadellose Erhaltung, gepr. Burger BPP und Fotobefund Braun BPP (2016): "Die Qualität ist einwandfrei.", Mi. 380.-	16III △	100,—
5081P	80 Pf. Germania Sarre mit Aufdruck Type III, Oberrand Walze, tadellos postfrisch, gepr. Dr. Dub und Fotoattest Braun BPP: "Die Qualität der Marke ist einwandfrei, in der für diese Ausgabe normalen Zähnung." Mi. 1.300.-	16III W OR **	250,—
5082P	80 Pf. Germania Sarre in Type III mit Abart Y: S oben abgeschliffen, tadellos auf Briefstück, Fotoattest Herbert Ney BPP, Mi. 1.100.-	16IIY △	200,—
5083FP	80 Pfg Germania mit Aufdruckfehler KI "Querbalken des 'e' ausgebrochen" auf Briefstück, tadellos gestempelt KGS "SAARBRÜCKEN 3 / (ST. JOHANN) d 27.3.20", schönes Stück mit dem auf dieser Marke seltenen Aufdruckfehler, Fotoattest Braun BPP (2016) "Marke, Aufdruck und Stempel sind echt. Die Qualität ist einwandfrei.", Mi. 1.500.-	16IKI △	250,—
5084P	80 Pfg Germania mit Aufdruck "Sarre" in Type I, Aufdruckfehler M "oberer Bogen des S gebrochen", tadellos postfrisch, geprüft, Fotoattest Braun BPP (2017): "Die Qualität ist einwandfrei.", Mi. 1.000.-	16IM **	240,—
5085P	80 Pfg Germania mit Aufdruck "Sarre" in Type I, Aufdruckfehler Q "Kopf des 'e' senkrecht gespalten", tadellos postfrisch, gepr. Dr. Dub, Burger BPP und Fotoattest Braun BPP (2017): "Marke und Aufdruck sind echt. Die Qualität ist einwandfrei.", Mi. 1.000.-	16IQ **	210,—
5086P	<b>80 Pf Germania Sarre, Viererblock vom Walzenoberrand tadellos postfrisch, dabei die linke untere Marke mit Aufdruck-Plattenfehler "Linse im Balken vorne links" (Bogenfeld 19) (Mi.-Nr. 16 I W OR(2), 16l und 16l PF I), gepr. Burger BPP und Fotoattest Braun BPP: "Die Qualität ist einwandfrei." Mi. 4.050.-</b>	<b>16IW OR **</b>	<b>700,—</b>
5087P	<b>80 Pfg Germania mit Aufdruck "Sarre" in Type I, Viererblock vom Walzendruckunterrand (angetrennt), jede Marke mit Aufdruckfehler - enthalten sind die Aufdruckfehler A (2), L und QI, tadellos postfrisch, geprüft, Fotoattest Braun BPP (2017): "Die Qualität ist einwandfrei.", Mi. 3.600.- (ohne Aufschlag für die seltene Einheit!)</b>	<b>16IA(2),L,QI **</b>	<b>700,—</b>
5088P	1 Mark Deutsches Reich mit Aufdruck "Sarre", Aufdruckabart "doppelter Aufdruck", tadellos ungebraucht, mehrfach sign. und Fotoattest H. Ney BPP: "Die Qualität ist einwandfrei.", Mi. 1.000.-	17ADD *	250,—
5089FP	<b>5 Pfg bis 10 Mark Bayern-Saar, kompletter Satz mit 14 Werten, tadellos ungebraucht, dabei Mi.-Nr. 30II (Mi. 2.000), Fotoattest Braun BPP (2013): "Die Qualität ist einwandfrei.", Mi. 2.400.-</b>	<b>18/31 *</b>	<b>500,—</b>
5090FP	5 Pfg. - 10 M. Bayern mit Aufdruck "Sarre", gestempelt, teils auf Briefstücken, kompletter Satz, 2, 5 und 10 M. gepr. Burger BPP, Mi. 1.900.-	18/31 ☉/△	400,—
5092P	2 Mark Bayern mit Aufdruck "Sarre", schwarzgrauviolett, Aufdruckfehler I "sechs statt fünf Gitterlinien über Bayern" (Feld 22, Platte 1b), gestempelt "Homburg Pfalz 8 Mrz 20", tadellose Erhaltung, gepr. Burger BPP und Fotobefund Braun BPP (2016): "Die Qualität ist einwandfrei.", Mi. 450.-	28bl ☉	120,—
5093P	<b>3 - 10M. gestempelt, 5 M. auf Briefstück, tadellos, 1 Fotoattest und 2 Befunde Braun BPP "einwandfrei", Mi. 1.620.-</b>	<b>29/31 ☉/△</b>	<b>500,—</b>
5094FP	<b>5 Mark Bayern mit Aufdruck "SARRE" von Feld 13 der Überdruckplatte mit linkem Bogenrand, tadellos postfrisch, Seitenrand vorgefaltet (drucktechnische Begebenheit), Fotoattest Burger BPP "...in einwandfreier postfrischer Erhaltung", Mi. 2.500.-</b>	<b>30 **</b>	<b>600,—</b>
5095FP	5 M. Saare auf Bayern auf pinkem Briefstück, tadellos gestempelt K1 "ST. INGEBERT 1. APR. 20", attraktives Stück der seltenen Marke auf hübsch kontrastierendem Briefstück, Fotoattest Braun BPP (2017) "Marke, Aufdruck und Stempel sind echt. Die Qualität ist einwandfrei.", Mi. 1.100.-	30 △	260,—
5096P	<b>5 Mark Bayern Sarre tadellos postfrisch mit Aufdruckabart "verstümmeltes S von SARRE", sehr seltene Marke, Fotoattest Burger BPP und neues Fotoattest Braun BPP: "Die Qualität ist einwandfrei." Mi. 5.000.-</b>	<b>30I **</b>	<b>1200,—</b>
5097P	<b>5 Mark Saare mit Aufdruckabart I "verstümmeltes S in Saare", tadellos ungebraucht (min. Entfalzungsstelle), Fotoattest Burger BPP, Mi. 3.000.-</b>	<b>30I *</b>	<b>600,—</b>
5098FP	<b>5 Mark Bayern Sarre mit Aufdruckabart "verstümmeltes S in SARRE" tadellos auf Briefstück, sehr seltene marke, gepr. Burger BPP und neues Fotoattest Braun BPP: "Die Qualität ist einwandfrei." Mi. 3.500.-</b>	<b>30I △</b>	<b>700,—</b>
5099P	<b>5 Mark Bayern Sarre tadellos auf Briefstück mit Aufdruckvariante "kleines A in SARRE", sehr seltene Marke, gepr. Burger BPP und neues Fotoattest Braun BPP: "Die Qualität ist einwandfrei." Mi. 3.000.-</b>	<b>30II △</b>	<b>600,—</b>
5100FP	<b>5 Mark Bayern mit schwarzem Bdr.-Aufdruck "SARRE" von Bogenfeld 9 mit links anhängendem Leerfeld, tadellos postfrisch, signiert Dr. Dub und gepr. Burger BPP mit Fotoattestkopie für ehemaligen Bogen, es sind bisher nur wenige Exemplare mit vierseitig gezähntem Leerfeld bekannt geworden, seltene Gelegenheit zum Erwerb! Ideal für die avancierte Ausstellungs- oder Spezialsammlung Saargebiet!</b>	<b>30L **</b>	<b>800,—</b>
5101	10 Mark Bayern Sarre tadellos gestempelt, neuer Fotobefund Braun BPP: "Die Qualität ist einwandfrei." Mi. 320.-	31 ☉	100,—
5102P	10 M. Sarre auf Bayern, gestempelt "HOMBURG 23 MÄRZ 20" auf Briefstück, gepr. H. Ney BPP, Mi. 320.-	31 △	80,—
5103P	10 Mark Bayern mit Aufdruck "Sarre", Abart I "kleines A in Sarre", gestempelt "Ensheim . * a 24 Mär. 20", tadellose Erhaltung, Fotoattest Braun BPP (2016): "Die Qualität ist einwandfrei.", Mi. 800.-	31I ☉	180,—
5104P	10 Mark Bayern mit Aufdruck "Sarre" mit Aufdruckfehler I "kleines A in Sarre" (Bogenfeld 15), gestempelt "St. Ingbert 14.Mär." auf Briefstück, tadellose Erhaltung, gepr. Burger BPP und Fotoattest Braun BPP (2016): "Die Qualität ist einwandfrei.", Mi. 800.-	31I △	180,—
5105FP	10 Mark Bayern mit schwarzem Bdr.-Aufdruck "SARRE" von Bogenfeld 9 mit links anhängendem Leerfeld, tadellos postfrisch, signiert Dr. Dub und gepr. Burger BPP mit Fotoattestkopie für ehemaligen Bogen, es sind bisher nur wenige Exemplare mit vierseitig gezähntem Leerfeld bekannt geworden, seltene Gelegenheit zum Erwerb! Ideal für die avancierte Ausstellungs- oder Spezialsammlung Saargebiet!	31L **	200,—
5107P	<b>Nicht ausgegeben: 2 Pfg, 3 Pfg und 5 Pfg Bayern mit Aufdruck "Sarre", tadellos postfrisch, 2 Pfg und 3 Pfg (diese Aufdruckfehler HI - sehr selten) je Fotoattest Ney BPP: "Die Qualität ist einwandfrei.", Mi. 2.870.- - Auflage nur 1.000 bzw. 4.000 und 11.000 Exemplare - da diese zu klein war, die Urmarken aber nicht mehr nachgeliefert werden konnten, wurde von der Ausgabe abgesehen!</b>	<b>A/C31 **</b>	<b>1000,—</b>

5109	2,50 Mark Deutsches Reich, bräunlichlila, mit Aufdruck "Saargebiet", Viererblock vom linken Seitenrand mit Reihenzählern "10,00" und "12,50", tadellos postfrisch, gepr. Burger BPP und Fotoattest Braun BPP (2016): "Die Qualität ist einwandfrei.", Mi. 1.000.-	43c (4) **	250,—
5110P	2,50 Mark in c-Farbe und mit Aufdruckfehler "Aufdruck oben abgeschliffen" tadellos postfrisch vom linken Bogenrand (Feld 31), tiefst gepr. Burger BPP, Mi. 295.-	43cVII **	50,—
5112P	20 a. 75 Pfg Germania, mit doppeltem Aufdruck der Sterne und der Wertziffer, davon einmal im BLINDDRUCK, tadellos postfrisch, seltene Besonderheit, doppelt sign. Burger BPP und Fotoattest Burger BPP.	50DDB **	100,—
5113	5 Pfennig bis 25 M. Landschaftsbilder komplett, tadellos postfrisch, gepr. Hoffmann BPP und neuer Fotobefund Ney VP (2017), Mi. 200.-	53/69 **	60,—
5114	5 Pfg bis 25 Mark Landschaften, Viererblocksatz, dabei Mi.-Nr. 63 mit seltenem Plattenfehler III auf einer Marke (Mi. -.-), Mi.-Nr. 69 vom Eckrand mit Druckdatum "10-4-21-V", eine Marke zu 10 Mark Mängel - sonst tadellos postfrisch, Fotoattest Ney VP (2016), Mi. 1.380.- (ohne Plattenfehler 63III).	53/69(4) **	300,—
5115	10 Pfg Landschaften als Probedruck in der endgültigen Farbe im Großformat, leichte Mängel, ausführliches Fotoattest Hoffmann BPP, selten!	54Probe (*)	150,—
5119P	2 Mark Landschaften als un gummierter Probedruck auf bräunlichem Papier, ungezähnt, auf der Vorderseite befindet sich ein nach oben verschobener Druck und auf der Rückseite ein normaler Druck, tadellose Erhaltung, ausführliches Fotoattest Hoffmann BPP, Mi. -.- aufgrund der Seltenheit!	65PVI (*)	200,—
5120P	3 Mark Landschaften als un gummierter Probedruck in bräunlicher Farbe, Auf der Rückseite befindet sich nur der Rahmendruck, tadellose Erhaltung, ausführliches Fotoattest Hoffmann BPP, Mi. -.- aufgrund der Seltenheit!	66PV (*)	150,—
5122	25 M. Landschaftsbilder mit rechter unterer Bogenecke und Teil-Druckdatum, tadellos postfrisch, Kabinett, neuer Fotobefund Ney VP (2017), Mi. 800.- für kpl. Druckdatum.	69Br **	60,—
5123	25 Mark Landschaften, Viererblock vom Eckrand mit Druckdatum "10-4-21 -V", Einheit etwas angetrennt und gefaltet ansonsten tadellos postfrisch, Fotoattest Ney VP (2016), Mi. 1.020.-	69Br, 69(2) **	200,—
5124P	25 Mark Burbacher Hütte, Plattenfehler I "Rauch direkt über rechtem Kaminausgang weiß", tadellos gestempelt auf Briefstück, gepr. Hoffmann BPP, Mi. 400.-	69I △	100,—
5125	25 Mark Landschaftsbilder, Plattenfehler: "weißer Rauch über rechten Kamin", postfrisch, gepr. Hoffmann BPP, Mi. 400.-	69PF I **	80,—
5126	3 C. auf 20 Pfg - 5 Fr. auf 25 Mark Landschaften II, kompletter Satz zu 14 Werten, tadellos postfrisch, Mi. 220.-	70/83 **	60,—
5131	5 Fr. Landschaftsbilder II mit Plattenfehler "weißer Fleck im roten Rauch über linkem Kamin", Eckrandstück unten links, tadellos postfrisch, Fotobefund Ney VP: "einwandfrei", Mi. 250.-	83III **	60,—
5132	5 Fr. auf 25 Mark Landschaften, Plattenfehler III "weißer Fleck im roten Rauch über linkem Karmin" (Feld 17), tadellos gestempelt, gepr. Hoffmann BPP, Mi. 300.-	83III ⊙	60,—
5133	3 C bis 5 Fr Landschaftsbilder mit 85a+b und Ergänzungswerte 15 bis 75 C komplett tadellos postfrisch, jeder Wert tiefst gepr. Hoffmann BPP, Mi. 510.-	84/101 **	120,—
5134	3 C. bis 5 Fr. Landschaftsbilder III., kompletter Satz mit 14 Werten, tadellos postfrisch, Mi. 300.-	84/97 **	80,—
5136	25 C. Landschaftsbilder, ungezähnt, Probedruck in lilarotorange, postfrischer 4er-Block aus der rechten oberen Bogenecke, tadellos, Fotobefund Geigle BPP.	89P1 **	50,—
5139	30 C. Landschaftsbilder, Essay in mattbräunlichrosa auf Kunstdruckpapier, ungezählter 4er-Block vom linken Bogenrand, ungebraucht ohne Gummi, wie verausgibt, tadellos, Fotobefund Geigle BPP.	90Essay (*)	110,—
5140	30 C. karmin, senk. Paar, postfr, gepr. Dr. Schneider.	90Pr **	60,—
5144	75 Cent Freimarke, Probedruck in abweichender Farbe, ungezähnt, tadellos gestempelt auf Briefstück, Fotobefund Ney VP: "echt und einwandfrei", Mi. 400.-	93P1 △	100,—
<b>5145FP</b>	<b>75 Cent Freimarke, Probedruck in abweichender Farbe, ungezähnt, Viererblock jeder Wert einzeln gestempelt "Saarbrücken 6 * (St. Annual) * 6.4.29" auf Briefstück, tadellose Erhaltung, Fotoattest Ney VP: "echt und einwandfrei", Mi. 1.600.- - in gestempelter Einheit seltener!</b>	<b>93P1(4) △</b>	<b>500,—</b>
5147	5 Fr. Landschaftsbilder III, Viererblock, tadellos postfrisch, Fotobefund Ney VP: "einwandfrei" Mi. 320.-	97(4) **	75,—
5148	15 bis 75 C. Freimarken Landschaftsbilder 1923, UNGEZÄHNT, tadellos ungebraucht mit Originalgummierung und kleinem Falzrest, Mi. 300.-	98/01U *	50,—
5149	15 C. bis 75 C. Landschaftsbilder IV., kompletter Satz mit vier Werten, tadellos postfrisch, Fotobefund Geigle BPP: "Die Qualität ist einwandfrei.", Mi. 120.-	98/101 **	30,—
5155	20 Cent bis 1,50 Fr. "Volkshilfe 1926: Pflegedienste (I)", kompletter Satz mit vier Werten, tadellos postfrisch, Mi. 130.-	104/07 **	40,—
5156	20 + 20 C. bis 1,50 + 1,50 Fr. Volkshilfe kpl., sauber gestempelt "SAARBRÜCKEN", tadellos, Kabinett, Fotobefund Ney BPP (2017), Mi. 130.-	104/07 ⊙	40,—
5157	20 Cent bis 1,50 Fr. "Volkshilfe 1927: Pflegedienste (I)", Viererblocksatz inkl. Plattenfehler 105 I und 107 II, tadellos gestempelt "Saarbrücken * P. Sch. A. b 22.1.27", Fotoattest Ney VP (2017): "Die Qualität ist einwandfrei.", Mi. 1.140.-+	104/07(4) ⊙	230,—
5158	20 + 20 C. Volkshilfe mit Plattenfehler I, sauber gestempelt "FRIEDRICHSTADT", tadellos, Kabinett, neuer Fotobefund Ney VP (2017), Mi. 200.-	104I ⊙	40,—
5160	20 C., Volkshilfe 1926, Plattenfehler: "Apostroph zwischen L und K", gestempelt, Fotobefund Ney: "echt und einwandfrei", Mi. 300.-	104II ⊙	70,—
5161	20 Cent Volkshilfe 1926, Plattenfehler V, tadellos gestempelt auf Briefstück, Fotobefund Geigle BPP, Mi. 200.-	104V △	50,—
5162	50 + 50 C. Volkshilfe mit Plattenfehler I mit Bogenrand oben, zentrisch gestempelt "SAARBRÜCKEN 22.1.27", tadellos, Luxus, neuer Fotobefund Ney VP (2017), Mi. 200.-	106I ⊙	40,—
5163	50 + 50 C. Volkshilfe mit Plattenfehler I auf Briefstück, zentrisch gestempelt "SAARBRÜCKEN 30.12.26", tadellos, Kabinett, neuer Fotobefund Ney VP (2017), Mi. 200.-	106I △	40,—
5164	50 + 50 C. Volkshilfe mit Plattenfehler II auf Briefstück, zentrisch gestempelt "BOUS 27.1.27", tadellos, Kabinett, neuer Fotobefund Ney VP (2017), Mi. 300.-	106II △	65,—
5165P	1,50 + 1,50 Fr. Volkshilfe mit Plattenfehler II mit rechtem Bogenrand, sauber gestempelt "SAARBRÜCKEN 13.1.27", tadellos, Luxus, neuer Fotobefund Ney VP (2017), Mi. 400.-	107II ⊙	80,—
5166	1,50 + 1,50 Fr. Volkshilfe mit Plattenfehler III, tadellos gestempelt SAARBRÜCKEN 6, neuer Fotobefund Ney VP (2017), Mi. 400.-	107III ⊙	80,—
5167	10 C. bis 5 Fr. Landschaftsbilder V., kompletter Satz mit 14 Werten, tadellos postfrisch, Mi. 130.-	108/21 **	40,—
5168	20 C. - 1,50 Fr. Volkshilfe, komplett postfrisch, Mi. 160.-	122/25 **	40,—
5169	20 Cent bis 1,50 Fr. "Volkshilfe 1927: Pflegedienste (II)", kompletter Satz mit 4 Werten, gestempelt, tadellose Erhaltung, Fotobefund Ney VP (2018): "echt, einwandfrei", Mi. 200.-	122/25 ⊙	50,—
5170	50 C., Volkshilfe 1927, Plattenfehler: "Farbpunkt über +", gestempelt, gepr. Ney, Mi. 200.-	124I ⊙	45,—
5171	50 C., Volkshilfe 1927, Plattenfehler: "Kerbe im I von Hilfe und Farbpunkt im Kinderoberschenkel", gestempelt, Fotobefund Ney: "echt und einwandfrei", Mi. 250.-	124II ⊙	60,—
5172	1,50 Fr. Volkshilfe 1927 mit Aufdruck-Fehler I "Bindestrich zwischen den Jahreszahlen (im Aufdruck) fehlend", tadellos postfrisch, Mi. 250.-	125I **	60,—
5177	40 C. - 3 Fr. Volkshilfe, kpl. Kurzsatz auf Briefstücken, tadellos zentrisch gestempelt HOMBURG 16.1.29, neuer Fotobefund Ney VP (2017), Mi. 660.-	128/33 △	150,—
5178	40 C. bis 3 Fr. Volkshilfe 1928, kpl. Kurzsatz in waagerechten Zwischenstegpaaren, tadellos postfrisch, Mi. 720.-	128/33ZW **	150,—
5179FP	40 C. bis 10 Fr. Volkshilfe "Gemälde", 7 Werte = kompletter Satz, tadellos postfrisch, Höchstwert Fotoattest Hoffmann BPP, Mi. 1.100.-	128/34 **	350,—
5180P	40 C. - 10 Fr. Volkshilfe, 7 Werte komplett, tadellos ungebraucht, 1,50 - 10 Fr. gepr. Ney VP mit Fotobefund für die 10 Fr. (2016) "echt, einwandfrei", Mi. 550.-	128/34 *	130,—

5181P	40 Cent bis 10 Fr. Volkshilfe 1928, einheitlich vom Eckrand unten rechts, kompletter Satz zu 7 Werten, tadello postfrisch, unsignierter Luxusatz, Fotoattest Geigle BPP (für ehemaligen Viererblocksatz) (2017): "Die Qualität ist einwandfrei.", Mi. 1.100.- - in vorliegender Variante als Eckrandsatz vom einheitlichen Eckrand sehr selten und kaum einmal angeboten! (alter Ausruf 500) . . . . .	128/34ER **	400,—
5182P	<b>40 Cent bis 10 Fr. "Volkshilfe 1928", 10 Fr. mit seltenem Plattenfehler I "HIL in Volkshilfe oben beschädigt" - auf Brief sehr selten!, tadellose Erhaltung, kompletter Satz auf zwei Briefen von "Saarbrücken 3 * (St. Johann) c 11.1.29" nach Mainz, Fotoattest Ney VP (2017): "Die Qualität ist einwandfrei.", Mi. 10.660.- - in echt gestempelter Erhaltung eine sehr seltene Ausgabe!</b>	128/34I ☒	2500,—
5183P	<b>40 Cent bis 10 Fr. Volkshilfe 1928, kompletter Satz zu 7 Werten - einheitlich Bogenfeld 49 - der Höchstwert zu 10 Fr. daher mit seltenem Plattenfehler II "Farbfleck zwischen n U und G in Vaugirard", tadello postfrisch, unsignierter Luxusatz, Fotoattest-Kopie Geigle BPP (für ehemaligen Viererblocksatz) (2017): "Die Qualität ist einwandfrei.", Mi. 2.700.- (ohne Plattenfehler = 1.100.-) . . . . .</b>	128/34II **	750,—
5184FP	2 F Volkshilfe mit Farbpunkt rechts oben am "E" tadello postfrisch, Fotoattest Geigle BPP: "postfrisch. Die Qualität ist einwandfrei." Mi. -.-	132I **	100,—
5185	20 + 20 C. Volkshilfe mit Plattenfehler IV, tadello gestempelt SAARBRÜCKEN, neuer Fotobefund Ney VP (2017), Mi. 250.- . . . . .	132IV ☉	60,—
5187	40 Cent bis 10 Fr. "Volkshilfe 1929: Gemälde (II), tadello postfrisch, Fotobefund Geigle BPP (2008): "Die Qualität ist einwandfrei.", Mi. 200.- . . . . .	135/41 **	60,—
5188	40 C. - 10 Fr. Volkshilfe kpl., tadello gestempelt SAARBRÜCKEN, Fotobefund Ney VP (2017), Mi. 260.- . . . . .	135/41 ☉	80,—
5189FP	40 Cent bis 10 Fr. Volkshilfe 1929 "Gemälde" (II), kompletter Satz mit 7 Werten, gestempelt "Saarbrücken 3 * (St. Johann) d 30.12", tadellose Erhaltung, Fotoattest Christine Ney VP (2018): "Die Qualität ist einwandfrei.", Mi. 260.- . . . . .	135/41 ☉	80,—
5190FP	40 Cent bis 10 Fr. "Volkshilfe 1931: Gemälde (III)", tadello postfrisch, Fotoattest Ney: "Die Qualität ist einwandfrei.", Mi. 450.- . . . . .	144/50 **	130,—
5191P	40 + 15 C. - 10 Fr. + 10 Fr. Volkshilfe kpl., zentrisch gestempelt SAARBRÜCKEN 2 16.3.31, tadello, neues Fotoattest Ney VP (2017) "Marken sowie die Stempel sind echt. Die Qualität ist einwandfrei.", Mi. 650.- . . . . .	144/50 ☉	170,—
5192P	40 C. bis 10 Fr. Volkshilfe kpl. auf Briefstücken, sauber zentrisch gestempelt "VÖLKLINGEN 25.2.31", tadello, Kabinett, neues Fotoattest Ney VP (2017), Mi. 650.- . . . . .	144/50 △	170,—
5193FP	10 F Volkshilfe mit Plattenfehler III tadello postfrisch, Fotoattest Geigle BPP: "postfrisch. Die Qualität ist einwandfrei." Mi. 500.- . . . . .	150III **	120,—
5194P	40 C. - 5 Fr. Volkshilfe, 7 Werte komplett, dabei die 5 und 2 Fr. mit Bogenecken, letztere mit Druckdatum, tadello postfrisch, die genannten gepr. Hoffmann BPP, Mi. 780.- . . . . .	151/57 **	200,—
5195FP	40 Cent bis 5 Fr. "Volkshilfe 1931 - Gemälde (IV), kompletter Satz zu 7 Werten, tadello postfrisch, Fotoattest Geigle BPP: "Die Qualität ist einwandfrei.", Mi. 650.- . . . . .	151/57 **	200,—
5196P	40 C. + 15 C. - 5 Fr. + 5 Fr. Volkshilfe kpl., tadello rundgestempelt, tiefst gepr. Hoffmann BPP und neues Fotoattest Ney VP (2018) "Marken sowie die Stempel sind echt. Die Qualität ist einwandfrei." Mi. 800.- . . . . .	151/57 ☉	200,—
5197P	40 C. bis 5 Fr. Volkshilfe kpl. auf Briefstücken, sauber zentrisch gestempelt "SAARBRÜCKEN 31.12.31", tadello, Kabinett, neues Fotoattest Ney VP (2017), Mi. 800.- . . . . .	151/57 △	200,—
5198P	40 C. bis 5 Fr. Volkshilfe 1931, kompletter Satz auf R-Brief von Ottweiler mit Sonderstempel "Kreisstadt Ottweiler (Saar) Stadtrecht seit 1550 Das Idyll an der Bliès 13.7.32" nach Saarbrücken mit Ankunftsstempel, Fotoattest Ney VP (2017): "Der Satz auf dem beförderten Brief ist in einwandfreier Qualität.", Mi. für lose Marken 800.- . . . . .	151/57 ☒	200,—
5199P	5 Fr. Volkshilfe "Gemälde (IV), Plattenfehler I "D von Das unter dem Markenbild fehlend" (Feld 37), tadello gestempelt "Saarbrücken 2 **", Fotoattest Ney VP (2017): "Die Qualität ist einwandfrei.", Mi. 1.200.- - in gestempelter Erhaltung deutlich seltener als postfrisch! . . . . .	157I ☉	250,—
5200	60 C. und 5 Fr. Flugpost 1932, kompletter Satz mit zwei Werten, tadello postfrisch, Mi. 180.- . . . . .	158/59 **	60,—
5201	5 Fr. "Flugpostmarke", Flugpost-Ausgabe 1932, Eckrandviererblock unten links, tadello postfrisch, Fotobefund Ney VP (2016): "Die abgebildeten, einwandfreien Marken vom Eckbogenrand sind echt.", Mi. 720.-+ . . . . .	159(4) **	170,—
5202P	5 Fr. Flugpost, Plattenfehler I "Blitzableiter auf dem Kirhdach" (Feld 49), tadello postfrisch, Fotobefund Ney VP (2016): "einwandfreie Marke", Mi. 360.- . . . . .	159I **	80,—
5203FP	40 Cent bis 5 Fr. "Volkshilfe 1932 Burgen und Kirchen", kompletter Satz mit 7 Werten, tadello postfrisch, Fotoattest Ney: "Die Qualität ist einwandfrei.", Mi. 750.- . . . . .	161/67 **	200,—
5204	40 C. - 5 Fr. Volkshilfe, 7 Werte komplett, tadello ungebraucht, die 5 Fr. gepr. Ney VP, Mi. 300.- . . . . .	161/67 *	90,—
5205	40 C. - 5 Fr. Volkshilfe 1932, kompletter Satz mit 7 Werten, gestempelt "Saarbrücken * 2 bb -3.1.33", tadellose Erhaltung, Fotoattest Christine Ney VP (2018): "Die Qualität ist einwandfrei.", Mi. 800.- . . . . .	161/67 ☉	220,—
5206P	40 C. - 5 Fr. Volkshilfe 1932, kompletter Satz mit 7 Werten, gestempelt "Beckingen * (Saar) a 10.4.33" auf Briefstücken, tadellose Erhaltung, neues Fotoattest Ney VP (2018): "Die Qualität ist einwandfrei.", Mi. 800.- . . . . .	161/67 △	230,—
5207	5 Fr. Volkshilfe mit Druckdatum **, im rechten Rand leichte Druckstelle, Mi. 800.- . . . . .	167Br **	100,—
5208	60 C. - 5 Fr. Explosionsunglück in Neunkirchen, 3 Werte komplett, tadello postfrisch, unsigniert, Mi. 270.- . . . . .	168/70 **	70,—
5209	60 C. bis 5 Fr. Explosionsunglück in Neunkirchen kpl., tadello gestempelt, Pracht, neuer Fotobefund Ney VP (2017), Mi. 200.- . . . . .	168/70 ☉	50,—
5210	60 Cent bis 5 Fr. Explosionsunglück in Neunkirchen, jeweils mit Plattenfehler I vom Eckrand unten rechts mit Druckdatum "8-5-1933", Marke und Unterrand postfrisch, im Seitenrand mit Beschriftung und Falzrest, Mi. 970.- . . . . .	168/70 I Br **	200,—
5211	60 Cent bis 3 Fr. Explosionsunglück 1933, einheitlich vom Eckrand unten rechts mit Druckdatum "8-5-1933" und jede Marke mit Plattenfehler I "weißer Fleck am Nacken des Sanitäters", tadello gestempelt, Fotoattest Christine Ney BPP: "Der Satz ist in einwandfreier Erhaltung.", Mi. 1.450.- - selten! . . . . .	168/70 I Bru ☉	300,—
5212P	3 Fr. Explosionsunglück 1933, Plattenfehler I "weißer Fleck am Nacken des Sanitäters" (Feld 50), tadello postfrisch, Fotobefund Ney VP (2016): "einwandfreie Marke", Mi. 350.- . . . . .	169I **	80,—
5213FP	3 Fr Explosionsunglück rechte untere Bogenecke mit Druckdatum und Plattenfehler, tadello postfrisch, Mi. 400.- . . . . .	169I Br **	80,—
5215FP	5 F Explosionsunglück rechte untere Bogenecke mit Druckdatum und Plattenfehler tadello postfrisch, Mi. 400.- . . . . .	170I Br **	80,—
5216	40 C. und 60 C. Volkshilfe 1934 je aus der rechten oberen Bogenecke mit Druckdatum und Bogenecke 2 Fr. auf etwas überfrankiertem R-Brief von SAARBRÜCKEN 17.3.34 nach Köln mit Ankunftsstempel, dazu aus gleicher Korrespondenz ein 2. R-Brief mit Mi.-Nr. 174 und 176, Kabinett, geprüft Hoffmann BPP, Katalogwert für lose 495.- . . . . .	171/73Br,u ☒	130,—
5217	40 Cent bis 5 Fr. "Volkshilfe 1934: Standbilder aus Saarbrückener Kirchen", kompletter Satz mit 7 Werten, tadello postfrisch, Fotobefund Ney: "echt und einwandfrei", Mi. 280.- . . . . .	171/77 **	80,—
5218	40 C. - 5 Fr. Volkshilfe, 7 Werte komplett, tadello ungebraucht, die 5 Fr. gepr. Ney VP, Mi. 110.- . . . . .	171/77 *	40,—
5219P	40 C. - 5 Fr. Volkshilfe 1934, kompletter Satz mit 7 Werten, gestempelt "Saarbrücken * 2 bb 23.3.34", tadellose Erhaltung, Fotoattest Christine Ney VP (2018): "Die Qualität ist einwandfrei.", Mi. 300.- . . . . .	171/77 ☉	75,—
5220P	40 + 15 C. - 5 + 5 Fr. Volkshilfe kpl. auf Briefstücken, gestempelt ST. INGBERT bzw. SAARBRÜCKEN, tadello, tiefst gepr. Hoffmann BPP und neuer Fotobefund Ney VP (2018) "Die einwandfreien Marken sowie die Stempel sind echt." Mi. 300.- . . . . .	171/77 △	70,—
5221	40 C bis 5 Fr. Volkshilfe tadello auf Satz-R-Brief, neuer Fotobefund Ney VP: "einwandfrei", Mi. 300.- . . . . .	171/77 ☒	80,—
5222	40 C. bis 5 Fr. Volkshilfe kpl., jeweils im 4er-Block, teilweise mit Bogenecke und RZ auf Briefstücken, gestempelt "MERZIG 26.3.34", die 1 Fr. teils Zahnfehler, sonst tadello, in dieser Form selten, neues Fotoattest Ney VP (2017), Mi. 1.200.-+ . . . . .	171/77 (4) △	240,—
5223	40 Cent bis 5 Fr. "Volkshilfe 1934: Standbilder aus Saarbrückener Kirchen", kompletter Satz zu 7 Werten je vom Eckrand mit Druckdatum "1-3-1934", postfrisch, Fotoattest Ney VP (2016): "Die Qualität der Marken ist einwandfrei.", Mi. 790.- . . . . .	171/77 Br **	180,—
5224	40 C bis 5 Fr Volkshilfe, 40 C auf 50 C Flugpost und 10 C bis 10 Fr Volksabstimmung komplett tadello postfrisch, jeder Wert tiefst gepr. Hoffmann BPP, Mi. 445.- . . . . .	171/94 **	90,—
5225	1934, Aufdruck-Ausgaben diese Jahrgangs bis auf zwei kleine Werte komplett inkl. Mi.-Nr.193-195, 195-198 und 199-205 auf 5 Postkarten ohne Adresse, dabei Mi.-Nr. 194 II, alle Werte geprüft Hoffmann BPP, Pracht, Mi. ca. 600.- . . . . .	178/05 ☒	150,—
5227	10 C. bis 10 Fr. Volksabstimmung 1935, kompletter Satz mit 16 Werten, tadello postfrisch, Mi. 160.- . . . . .	179/94 **	50,—
5228	10 Fr. Madonna "Volksabstimmung", Plattenfehler I "r der rechten Wertbezeichnung Fr mit Anstrich", auf Blanko-Kuvert mit Maschinen-Sonderstempel "SAARBRÜCKEN 2 13.1.35 Heute Volksabstimmung im Saargebiet", Mi. 280.- + . . . . .	194I (☒)	60,—



5229P	10 Fr. Volksabstimmung 1935 mit Plattenfehler "r von Fr. mit Anstrich", postfrisches Kabinettstück, Fotobefund Ney BPP: "...einwandfrei!", Mi. 220.-	194I **	50,—
5230	10 Fr Volksabstimmung mit Plattenfehler II tadellos postfrisch, Mi. 250.-	194II **	40,—
5231FP	1 Fr Flugpost mit Plattenfehler I und IV (je gepr. Hoffmann BPP), sowie VI, VII und VIII (je Fotobefund Geigle BPP bzw. Ney VP), alle tadellos postfrisch, Mi. 650.-	197I,IV,VI-VIII **	100,—
5233	5 Fr. Flug, Volksabstimmung, Plattenfehler: "Halbkreis rechts von Post oben eingebuchtet" mit dazugehörendem Briefstück, gepr. Ney und Hoffmann je BPP, Mi. 200.-	198II ☉	45,—
5234	40 C bis 5 Fr. Volkshilfe 1935 "Volksabstimmung", kompletter Satz mit sieben Werten, tadellos postfrisch, Fotobefund Ney: "echt und einwandfrei", Mi. 170.-	199/05 **	50,—
5235FP	40 C. bis 5 Fr. Volkshilfe 1934 Volksabstimmung 1935, kompletter Satz mit 7 Werten, gestempelt "Saarbrücken * 2 v 21.12.34", tadellose Erhaltung, Fotoattest Christine Ney VP (2018): "Die Qualität ist einwandfrei.", Mi. 240.-	199/05 ☉	70,—
5236	40 C. bis 5 Fr. Volkshilfe 1934 Volksabstimmung 1935, kompletter Satz mit 7 Werten, gestempelt "Saarbrücken * 1b 13.1.35", tadellose Erhaltung, Fotoattest Christine Ney VP (2018): "Die Qualität ist einwandfrei.", Mi. 240.-	199/05 △	60,—
5237	40 C. bis 5 Fr. Volkshilfe-Volksabstimmung 1934, kompletter Satz auf 5 R-Ortsbriefe von SAARBRÜCKEN 2 13.1.35, jeder Brief mit Abstimmungs-Vignette, Pracht, geprüft Hoffmann BPP	199/05 ☒	80,—
5238P	40 C bis 5 Fr. Volkshilfe 1935 "Volksabstimmung", kompletter Satz in Viererblöcken vom Bogenrand mit Reihenzählern, tadellos postfrisch, Fotoattest Ney VP (2016): "Die Qualität ist einwandfrei.", Mi. 680.-	199/05(4) **	150,—
5245	75 Pfg Freimarke ungezähnt mit Wasserzeichen 1 X, postfrisches Kabinettstück, unsigniert, Mi. -.-	222XU **	50,—
5246FP	<b>10 C. bis 50 Fr. Freimarkenausgabe sog. Urdruckserie, kompletter Satz vom Bogenfeld 5, Aufdruckfehler 227 I/II Und 235 I / II enthalten, tadellos postfrisch, Fotoattest Ney VP (2019): "Die Qualität ist einwandfrei.", Mi. 3.500.-</b>	<b>226/38I **</b>	<b>1000,—</b>
5247FP	<b>2 Pfg bis 1 SM. Freimarken, Neuauflage ohne Aufdruck, tadellos postfrische Erhaltung, Fotoatteste Ney VP (2014): "Der seltene Satz ist in einwandfreier Qualität.", Mi. 7.000.-</b>	<b>226/38IIa **</b>	<b>1800,—</b>
5248P	<b>2 Pf. bis 1 M Neuauflage ohne Aufdruck, 4er-Blocksatz komplett tadellos postfrisch, neues Fotoattest Ney VP: "Die Qualität ist einwandfrei. Es handelt sich um eine seltene Saarland-Rarität." Mi. 28.000.-</b>	<b>226/38IIa(4) **</b>	<b>7200,—</b>
5249	2 Fr. auf 12 Pfg Urdruckausgabe, senkr. Paar mit und ohne Aufdruck, senkr. Dreierstreifen vom Bogeneckrand unten links (Rand bündig und Haftstellen, nicht auf Marken), Marken tadellos postfrisch, Fotoattest Geigle BPP (2012), Mi. 1.500.-	229YIF **	250,—
5250P	4 Fr. auf 16 Pfg Freimarke, Aufdruck auf Neuauflage, doppelter Aufdruck, tadellos postfrisch, Fotoattest Ney BPP: "Die Marke ist in einwandfreier, postfrischer Erhaltung mit Altsignaturen.", Mi. 650.-	231II DD **	150,—
5251	10 C. - 50 Fr. Wiederaufbau, 4er-Blocks mit rechter oberer Bogenecke, bis auf die 10 und 20 Fr. je mit 2 voll gezähnten Leerfeldern, 13 Werte komplett, tadellos postfrisch, unsigniert	239/51(4) **	80,—
5254P	5 - 25 Fr. Hochwasserhilfe komplett gestempelt, tadellos, gepr. Hoffmann BPP, Fotobefund Ney, Mi. 500.-	255/59 ☉	120,—
5255	5 Fr. bis 25 Fr. "Hochwasserhilfe 1948", kompletter Satz in Zwischenstegpaaren (senkrecht bzw. waagrecht), tadellos postfrisch, unsigniert, Mi. 217.-	255/59ZW/ZS **	50,—
5256FP	6+4 bis 25+25 F Hochwasserhilfe mit folgenden Plattenfehlern: 256I+II+III, 257I+II, 258I+II+III und 259I tadellos postfrisch, je tiefst gepr. Ney BPP oder VP bzw. Hoffmann BPP (258II mit Fotobefund Ney), Mi. 720.-	256I/III/59I **	120,—
5258FP	Hochwasserblockpaar tadellos postfrisch, je gepr. Hoffmann BPP, Mi. 1.700.-	Bl.1/2 **	300,—
5261	8 Fr. Jugendherbergswerk, senkrecht Prachtpaar mit Unterrand, geprüft Ney BPP	262(2) ☉	65,—
5262	8 u. 10 Fr. Jugendherbergswerk, 8 Fr. aus der rechten unteren Bogenecke, Type I, gestempelt, gepr. Ney BPP Mi. 260.-	262/63I ☉	60,—
5263	8 Fr. Jugendherbergswerk mit Plattenfehler "linke Rahmenlinie unterbrochen", tadellos, Fotobefund Ney BPP, Mi. 350.-	262PFI ☉	70,—
5264	8 und 10 Fr. Jugendherbergswerk, Type I, gestempelt, gepr. Hoffmann BPP bzw. Ney BPP, Mi. 260.-	262 / 63I ☉	60,—
5267P	8 + 2 - 50 + 20 Fr. Volkshilfe kpl., zentrisch gestempelt SAARBRÜCKERN 30.6.50, tadellos, tiefst gepr. Hoffmann BPP und neues Fotoattest Ney VP (2017) "Marken sowie die Stempel sind echt. Die Qualität ist einwandfrei." Mi. 650.-	267/71 ☉	160,—
5268	8 + 2 bis 50 + 20 Fr. Volkshilfe kpl. auf Briefstücken, sauber gestempelt "SAARBRÜCKEN", tadellos, neues Fotoattest Ney VP (2017), Mi. 650.-	267/71 △	150,—
5269P	8 Fr. bis 50 Fr. Volkshilfe 1949, kpl. Satz auf R-Brief mit Entwertung "SAARBRÜCKEN 3b 10.1.50" nach Landeck in Tirol (Österreich), Fotoattest Ney VP (2017): "Der Satz auf dem beförderten Brief ist in einwandfreier Erhaltung.", Mi. für lose 650.-	267/71 ☒	150,—
5274	15 Fr. IBASA auf postalisch nicht beförderter Maximum-Karte mit ESST "SAARBRÜCKEN 23.4.50", tadellos, neuer Fotobefund Ney VP (2017), Mi. 300.- (für FDC)	291 ☒	60,—
5275	15+5 F Tag der Briefmarke mit Druckdatum tadellos postfrisch, Mi. 250.-	291Br **	70,—
5276	15 Fr. IBASA auf Maximum-Karte mit ESST "SAARBRÜCKEN 23.4.50", tadellos, neuer Fotobefund Ney VP (2017), Mi. 300.-	291FDC ☒	60,—
5277	15+5 Fr. IBASA mit Zusatzfrankatur und Sonderstempel auf portugiesischer Reco-Drucksache nach Pforzheim mit Ankunftsstempel...	291,279,290 ☒	50,—
5283	25 - 200 Fr. Europarat, tadellos postfrisch, unsigniert, neuer Fotobefund Ney VP (2017), Mi. 200.-	297/98 **	60,—
5284	25 Fr. u. 200 Fr. Europarat, kompletter Satz mit zwei Werten, gestempelt, tadellose Erhaltung, gepr. Ney VP, Mi. 320.-	297/98 ☉	70,—
5285P	25 Fr. und 200 Fr. "Europarat", beide Werte ja als senkrecht Paar vom Oberrand, tadellos postfrisch, Fotobefund Ney VP: "einwandfrei". Mi. 440.-	297/98 (2) **	120,—
5286	25 Fr. und 200 Fr. Europarat, Viererblocksatz, dabei die rechte obere Marke zu 200 Fr. mit Plattenfehler I "weißer Punkt hinter Währungsbezeichnung F", tadellos postfrisch, Fotoattest Ney VP (2016): "Die Qualität ist einwandfrei.", Mi. 1.505.-	297/98 (4) **	300,—
5287	25 Fr. und 200 Fr. Europarat, je vom Eckrand unten rechts mit Druckdatum "1-8-1950", 25 Fr. mit schwachem Bug, 200 Fr. tadellos postfrisch, Fotoattest Ney VP (2016), Mi. 1.360.- - selten mit dem Druckdatum angeboten!	297/98Br **	250,—
5288	Europarat, 2 senkrechte Paare mit oben anhängendem Zwischensteg, unsigniert postfrisch Luxus, Mi. 440.-++	297/98Z **	120,—
5289	25. Fr. und 200 Fr. Europarat, postfrischer Luxussatz in senkrechten Zwischenstegpaaren, Fotoattest Ney VP (2016) "Die Qualität ist einwandfrei." Mi. 1.360.-	297/98ZS **	280,—
5290	200 Fr. Europarat mit Plattenfehler I, tadellos postfrisch, Fotoattest Christine Ney BPP "Die ... Marke vom rechten Bogenrand ist echt und in einwandfreier Erhaltung." Mi. 600.-	298I **	130,—
5291	200 Fr Europarat mit Plattenfehler "weißer Punkt hinter Währungsbezeichnung F", ungebrauchtes Kabinettstück, Mi. für postfrisch 600.-	298I *	60,—
5292P	200 Fr. Europarat Flugpostmarke, Plattenfehler I "weißer Punkt hinter Währungsbezeichnung F" (Feld 15), tadellos gestempelt "Völklingen (Saar) b 25.7.", Fotoattest Ney VP (2017): "Die Qualität ist einwandfrei.", Mi. 900.- - in gestempelter Erhaltung seltener als postfrisch!	298I ☉	180,—
5293P	200 Fr. Europarat Flugpostmarke, Plattenfehler I "weißer Punkt hinter Währungsbezeichnung F" (Feld 15), tadellos gestempelt auf Briefstück, Fotobefund Ney BPP: "echt und einwandfrei", Mi. 900.- - in gestempelter Erhaltung seltener als postfrisch!	298I △	180,—
5294P	25 Fr. und 200 Fr. Europarat, 2 postfrische Kabinettstücke, dabei 200 Fr. mit Plattenfehler "weißer Punkt hinter Währungsbezeichnung F", Fotoattest Ney BPP: "...in einwandfreier, postfrischer Erhaltung!", Mi. 945.-	298I,297 **	150,—
5295	200 Fr. Europarat, Plattenfehler II "Farbstrich im Buch über ANNO", tadellos postfrisch, Fotoattest Ney BPP: "einwandfrei", Mi. 800.- - der Plattenfehler II wird seltener angeboten als Plattenfehler II!	298II **	130,—
5296	8 + 2 bis 50 + 20 Fr. Volkshilfe komplett, tadellos gestempelt, Fotobefund Ney VP (2017), Mi. 380.-	299/03 ☉	100,—
5297	8 + 2 - 50 + 20 Fr. kpl. auf Briefstücken mit Sonderstempel SAARBRÜCKEN / TAG DER BRIEFMARKE 29.4.51, tadellos, tiefst gepr. Hoffmann BPP und neuer Fotobefund Ney VP (2017) "Die einwandfreien Marken sowie die Stempel sind echt.", Mi. 380.-	299/03 △	90,—
5298	8 + 2 bis 50 + 20 Fr. Volkshilfe kpl. auf eingeschriebenem Satzbrief von "SAARBRÜCKEN 20.12.50" nach Saarbrücken mit Ankunftsstempel, tadellos, neuer Fotobefund Ney VP (2017), Mi. 380.- (für lose)	299/03 ☒	75,—
5299	Volkshilfe 1950 "SAARBRÜCKEN 2 V s 10.11.50 -12" auf Blanko-FDC, Fotoattest Ney VP (2016) "Die abgebildeten Marken sowie die Ersttagsstempel sind echt. Die Qualität ist einwandfrei." Mi. 750.-	299/03FDC ☒	170,—

## Saargebiet Dienstmarken

5300	8 - 50 Fr. Volkshilfe, 4er-Blocks mit rechter oberer Bogenecke (die 8 Fr. nur mit rechtem Bogenrand), tadellos postfrisch, unsigniert, Kabinett, Mi. 300.-	299/303(4) **	100,—
5302	12 + 3 bis 18 + 7 Fr. Volkshilfe, je im 4er-Block, sauber gestempelt "SAARBRÜCKEN", tadellos, drei neue Fotobefunde Ney VP (2017), Mi. ca. 300.-	309/11 (4) ⊙	70,—
5303	12 + 3 bis 50 + 20 Fr. Volkshilfe komplett, sauber zentrisch gestempelt "SAARBRÜCKEN", tadellos, Fotobefund Ney VP (2017), Mi. 200.-	309/13 ⊙	50,—
5304	12 + 3 bis 50 + 20 Fr. Volkshilfe kpl. auf Briefstücken, sauber zentrisch gestempelt "SAARBRÜCKEN 23.11.51", tadellos, neuer Fotobefund Ney VP (2017), Mi. 200.-	309/13 △	40,—
5305	12 + 3 bis 50 + 20 Fr. Volkshilfe kpl. auf eingeschriebenem Satzbrief von "NEUNKIRCHEN 27.11.51" nach Reutlingen mit Ankunftsstempel, tadellos, neuer Fotobefund Ney VP (2017), Mi. 200.- (für lose)	309/13 ☒	60,—
5306	12 + 3 bis 50 + 20 Fr. Volkshilfe kpl. in senkrechten Paaren mit anhängendem Leerfeld unten, sauber zentrisch gestempelt "SAARBRÜCKEN 30.10.51", tadellos, neuer Fotobefund Ney VP (2017), Mi. 400.-++	309/13 (2) ⊙	90,—
5307	12 Fr. bis 50 Fr. Volkshilfen 1951 als (nachbeschrifteter) Blanko-Satz-FDC mit Entwertung "ENSDORF 3.11.51", tadellose Erhaltung, gepr. Ney BPP, Mi. 400.-	309/13 FDC ☒	90,—
5309	50 + 20 Fr. Volkshilfe, 4er-Block, tadellos gestempelt SAARBRÜCKEN, neuer Fotobefund Ney VP (2017), dekorativer Block des Höchstwertes, Mi. 360.-+	313(4) ⊙	75,—
5310	3 Fr. und 30 Fr. Freimarken auf FDC - Umschlag mit Ersttagssonderstempel "DUDWEILER TAG DER BRIEFMARKE 3.5.53", Fotoattest Ney BPP: "...die Erhaltung ist einwandfrei!", Mi. 450.-	321,332FDC ☒	100,—
5311	3 Fr. und 30 Fr. Freimarkenausgabe 1952 mit Rotes Kreuz als Schmuck-FDC "TAG DER BRIEFMARKE im SAARLAND DUDWEILER SAAR -3.5. 53. -11", Fotoattest Ney BPP "Die Qualität ist einwandfrei." Mi. 670.-, selten!	332, 343,321 FDC	130,—
5312	500 Fr. Freimarke auf R-Luftpost-FDC mit Ersttagsstempel "SAARBRÜCKEN 01.8.53" nach Flushing / USA mit Ankunftsstempel, tadellos, Umschlag gering fleckig, in dieser Form nicht so häufig, neues Fotoattest Ney VP (2017), Mi. 600.-	337 FDC	120,—
5316	1 Fr. bis 200 Fr. Freimarkenserie Heuss ohne Währungsbezeichnung, mit 20 Werten kompletter Satz auf 4 nicht gelaufenen Schmuck-Ersttagsbriefen und einem ebenfalls am Ersttag abgestempelten Gedenkblatt (Format Din A6), alle in tadelloser Erhaltung, Mi. 594.-	380/99 ☒	150,—
5317	1 Fr. bis 300 Fr. Freimarkenserie Heuss mit Währungsbezeichnung, mit 20 Werten kompletter Satz auf 3 nicht gelaufenen Schmuck-Ersttagsbriefen, tadellose Erhaltung, Mi. 1.290.-	409/28 FDC	180,—

## Saargebiet Dienstmarken

5319P	<b>3 Cent bis 75 Cent Dienstmarke, Abart "ungezähnt", waagerechter Paarsatz, 5 Cent, 15 Cent und 50 Cent tadellos ungebraucht - alle anderen Werte tadellos postfrisch ( bzw. ein Wert Mi.-Nr. 8 Stockpunkt), entsprechendes Fotoattest Ney VP (2016), Mi. 5.640.- (ohne Aufschlag für die Paare)</b>	1/10U (2) **/*	1100,—
5320	3 C. bis 1 Fr. Dienstmarken, kompletter Satz mit 12 Werten (inkl. Mi.-Nr. 11 I und II), tadellos postfrisch, Mi. 530.-	1/11,II **	150,—
5328	25 C. rötlichlila/mattrötlichgelb, Aufdrucktype II, tadellos postfrischer linker unterer ECKRAND-Viererblock, Mi. 200.- +	14II(4)ER **	50,—
5338	30 C. bis 2 Fr. Dienstmarken, kompletter Satz mit sechs Werten, tadellos postfrisch, Mi. 220.-	16/21 **	60,—
5339	30 C. bis 2 Fr. Dienstmarken, kompletter Satz mit sechs Werten, tadellos postfrisch, Mi. 220.-	16/21 **	60,—
5343	10 Cent bis 100 Fr. Dienstmarken, Viererblocksatz, tadellos postfrisch, Fotoattest Ney VP (2016): "Die Qualität ist einwandfrei.", Mi. 600.-	33/44 (4) **	140,—
5345	100 Fr. Dienstmarke mit rechts anhängendem Leerfeld, tadellos postfrisch, Fotobefund Ney VP (2017), Mi. 250.-	44L **	45,—

## BES. II. WELTKRIEG/FELDPOST

### Karlsbad

5352P	20 H. Wappen mit Aufdruck "Karlsbad 1.X.1938 + Hakenkreuz" auf Briefstück mit Ersttagsstempel "1.X.38-14", tadellos, gepr. Dr. Hörr und Fotoattest Brunel VP (2014) "Die Erhaltung ist einwandfrei.", seltene Marke mit Ersttagsstempel! Mi. 300.-	3AEST △	100,—
5353	2.50 Kc dunkelgrauultramarin und 50 H Briefmarkenausstellung Kaschau zusammen auf Blankoumschlag, Mi. 235.-	14,63 △	70,—
5354	30 H. Portomärke, tadellos zentr. gestempelt "KARLSBAD 4.X.38", seltene Marke, Auflage nur 237 Stück, gepr. Dr. Dub und Fotobefund Brunel VP (2017), Mi. 180.-	33 ⊙	65,—
5355	40 H. dunkelrot tadellos auf Briefstück, tadellos, Auflage nur 205 Stück, gepr. Hübner und Fotobefund Brunel VP (2017), Mi. 190.-	34 △	65,—

### Konstantinsbad

5356P	50 h. Legionäre Vouziers mit Aufdruck "Sudetenland", gestempelt "Konstantinsbad 7.X.38" auf Briefstück, bis auf einen Einriss oben gute Erhaltung, sehr selten, Auflage nur 50 Exemplare, Fotoattest Brunel VP (2017), Mi. 2.500.- kursiv	29 △	350,—
-------	---	------	-------

### Reichenberg

5358P	3,50 Kc. Austerlitz mit Sonderstempel, tadellose Erhaltung, seltene Marke, Auflage nur 150 Stück, gepr. Mahr BPP und Fotobefund Brunel VP (2017), Mi. 300.-	30 ⊙	110,—
5359P	5 Kc. Flugpostmarke mit Handstempel-Aufdruck "Wir sind frei! + Hakenkreuz", ungebraucht mit Originalgummierung und ganz schwach durchfettender Schonfalzspur - ansonsten tadellose Erhaltung, Auflage nur 50 Exemplare, Fotoattest Brunel VP (2017): "Die sonstige Erhaltung ist einwandfrei.", Mi. 1500.-	41 *	280,—
5360FP	30 Heller Zeitungsmarke mit Aufdruck "Wir sind frei! + Hakenkreuz", ungebraucht ohne Entwertung auf Unterlage haftend, Auflage nur 10 Exemplare, Fotoattest Osper	48 (*)	400,—
5361	5 H Zeitungsmarke kobalt tadellos auf Briefstück, gepr. Mahr BPP, Mi. 300.-	56 △	90,—
5362	2 Kc. Muttertag, ungebraucht mit nicht originaler Gummierung, gut gezähnt, kleine Knitter und Farbhebungen rechts unten, sehr seltene Marke, Auflage nur 150 Stück, gepr. Dr. Dub und Fotobefund Brunel VP (2017), Mi. 300.- für ungebraucht	115 (*)	60,—

### Maffersdorf

5363P	5 H. bis 1 Kc. Zeitungsmarken mit Aufdruck "Wir sind frei! + Hakenkreuz", tadellos ungebraucht, Auflage nur 200 Sätze, sehr selten, geprüft und Fotoattest Brunel VP (2017): "Die Erhaltung ist einwandfrei.", Mi. 1.005.-	56,59/63 *	300,—
-------	--	------------	-------

### Rumburg

5364	1,20 Kc., 1,50 Kc, 2 Kc, 2,50 Kc. und 3 Kc. Freimarken mit Aufdruck "Wir sind frei! + Hakenkreuz", tadellos postfrisch, Fotobefund Brunel VP (2019): "Die Erhaltung ist einwandfrei.", Mi. 146.-	10,11,13/15 **	50,—
5365	1,20 Kc., 1,50 Kc, 2,50 Kc und 3 Kc. Freimarken mit Aufdruck "Wir sind frei! + Hakenkreuz", tadellos postfrisch, Fotobefund Brunel VP (2019): "Die Erhaltung ist einwandfrei.", Mi. 86.-	10,11,14,15 **	25,—
5366P	100 Heller auf 50 Heller Zeitungsmarke mit Aufdruck "Wir sind frei! + Hakenkreuz", tadellos postfrisch, geringe Auflage, gepr. Mahr BPP und Fotoattest Brunel VP (2017): "Die Erhaltung ist einwandfrei.", Mi. 1.100.-	22 **	300,—
5367P	100 Heller auf 50 Heller Zeitungsmarke mit Aufdruck "Wir sind frei! + Hakenkreuz", tadellos ungebraucht, geringe Auflage, gepr. Dr. Hörr und Fotoattest Brunel VP (2016): "Die Erhaltung ist einwandfrei.", Mi. 700.-	22 *	180,—
5368	50 H. auf 2 H. bis 100 H. auf 50 H. Zeitungsmarken mit Aufdruck "Wir sind frei! + Hakenkreuz", tadellos postfrisch, Fotobefund Brunel VP (2019): "Die Erhaltung ist einwandfrei.", Mi. 480.-	24/34 **	180,—
5369	50 H auf 2 H bis 100 H auf 1 Kc Zeitungsmarken tadellos postfrisch, Fotoattest Osper: "Postfrisch. Marken und Aufdrucke sind echt und einwandfrei." Mi. 327.-	24/35 **	100,—
5370	100 a. 5 H. Portomärke, tadellos postfrischer senkr. Dreierstreifen, obere Marke vorgefaltet, Mi. 270.-	36(3) **	70,—

5371	100 H. auf 5 H - 100 H. auf 1 Kc. Portomarken ungebraucht komplett, billige Nr. 43 kleine dünne Stelle, sonst alle einwandfrei, gepr. Dr. Hörr, Mi. 240.-	36/43 *	60,—
5372	100 Heller auf 20 Heller Portomarken mit Aufdruck "Wir sind frei! + Hakenkreuz", tadellos postfrisch, Fotobefund Brunel VP (2019): "Die Erhaltung ist einwandfrei.", Mi. 100.-	38 **	35,—
5374	50 H. Doss Alto mit Aufdruck "Wir sind frei! + Hakenkreuz", tadellos postfrisch, unsigniert, Fotobefund Brunel VP (2019): "Die Erhaltung ist einwandfrei."	49 **	Gebot
5375	50 H. Doss Alto mit Aufdruck "Wir sind frei! + Hakenkreuz", tadellos gestempelt, Fotobefund Brunel VP (2019): "Die Erhaltung ist einwandfrei."	49 ☉	Gebot

**Albanien**

5376	1 Q. auf 3 Q. - 3 Fr. Freimarken sowie 25 Q. Eilmarke, kompletter Satz mit 14 Werten, tadellos postfrisch, einige Werte gepr. Kruschke, Mi. 480.-	1/14 **	120,—
5377	0,10 M auf 3 D. bis 0,50 M auf 3 D. Freimarken, 4 Werte komplett, tadellos postfrisch, unsigniert, Mi. 240.-	7/10 **	70,—
5378FP	1 Fr. schwarzgrün, Aufdruckfehler VI "kurze 1", tadellos postfrisch, gepr. Kruschke, Mi. 350.-	11VI **	60,—
5379FP	2 Fr. braunkarmin, Aufdruckfehler VI "kurze 1", tadellos postfrisch, gepr. Kruschke, Mi. 350.-	12VI **	60,—
5380	3 Fr. Freimarke mit Aufdruckfehler VI "1" von '1943' verkürzt, tadellos postfrisch, gepr. Dr. Rommerskirchen BPP, Mi. 800.-	13VI **	170,—
5381	5 Q. bis 3 Fr. Fliegergeschädigte 1944, ungezähnt, tadellos postfrische Serie, Fotobefund Brunel VP (2019): "Die Erhaltung ist einwandfrei.", Mi. 100.-	15/21 **	30,—
5382	5 Q. - 3 Fr. Bombengeschädigte, 4er-Blocks mit Oberrändern, 7 Werte komplett, tadellos postfrisch, in Einheiten selten angebotene Ausgabe, gepr. Dr. Rommerskirchen BPP, Mi. 400.-+	15/21(4) **	120,—
5383	25+ 10 Q. Bombengeschädigte, ungezähnt, ungebraucht mit Originalgummierung, auf der Gummierungsseite Abklatsch in blauer Druckfarbe, Mi. für ** 300.-	18U *	50,—

**Adria - Alpenvorland**

5384P	5 Cent bis 30 Lire Freimarkenausgabe ähnlich der Landschaftsserie Laibach Mi.-Nr. 45/60, tadellos postfrischer Viererblocksatz vom Eckrand unten rechts, sign. Wallner	**	400,—
5385FP	5 Cent bis 30 Lire Freimarkenausgabe ähnlich der Landschaftsserie Laibach Mi.-Nr. 45/60, tadellos postfrisch. Laut Michel soll das eine "Phantasieausgabe" sein, was wir aufgrund der hervorragenden künstlerischen und technisch aufwendigen Ausführung (Stichtiefdruck!) nicht so richtig glauben können!	**	150,—

**Böhmen & Mähren**

5386	Aufdruckausgabe kpl. auf großformatigen Eilboten-Brief vom 20.11.39, Mi. 600.- für Satzbrief.	1/19 ☒	130,—
5387	4 - 10 Kc. Freimarken mit anhängenden Leerfeldern, 4 und 10 Kc. Lf. unten, 5 Kc. Lf. rechts, tadellos postfrisch, gepr. Gilbert, Mi. 180.-	17/19L **	50,—
5389	5 - 30 H. je im Zwischensteg-4er-Streifen auf 3 Briefen aus Prag bzw. Rakonitz, tadellose Erhaltung, in dieser Form ungewöhnlich, Mi. 200.-+	20/24 ZW ☒	50,—

**Böhmen & Mähren Portomarken**

5391	5 H bis 20 K. komplett als linke untere Eckrandpaare mit Plattennummer, tadellos postfrisch	1/14Pl.-Nr. **	50,—
------	---	----------------	------

**Mährisch-Ostrau**

5392	5 H., 10 H., 25 H. und 30 H. Freimarken mit Aufdruck "Wir sind frei! + Hakenkreuz", 5 Heller in Type III, 25 Heller in Type II und die anderen beiden Werte in Type I, tadellos postfrisch, Fotobefund Brunel VP (2019): "Die Erhaltung ist einwandfrei.", Mi. 138.-	1/2,4/5 **	45,—
5393	25 H., 30 H., 40 H., 50 H. und 60 H. Freimarke mit Aufdruck "Wir sind frei! + Hakenkreuz" in Type I, tadellos postfrisch, Fotobefund Brunel VP (2019): "Die Erhaltung ist einwandfrei.", Mi. 129.-	4/8 **	45,—
5394	40 H., 50 H., 60 H. und 1 Kc. Freimarken mit Aufdruck "Wir sind frei! + Hakenkreuz", 40 H. Aufdruck in Type II - die anderen Werte in Type I, tadellos postfrisch, Fotobefund Brunel VP (2019): "Die Erhaltung ist einwandfrei.", Mi. 101.-	6/9 **	35,—

**Flämische Legion**

5395	+ 50 Fr. Symbolische Darstellungen, alle vier Farben, tadellos postfrisch, Fotobefund Brunel VP (2019): "Die Erhaltung ist einwandfrei.", Mi. 110.-	I/IV **	35,—
5396P	Symbolische Darstellungen mit Flugzeug-Aufdruck komplett tadellos gefälligkeitsgestempelt, wie üblich, drei Werte mit Rand und dort signiert, Mi. 800.-	V/VIII ☉	150,—
5397FP	+ 50 Fr. Symbolische Darstellungen mit Flugzeugaufdruck, kopfstehender Aufdruck, tadellos postfrisch, Fotoattestkopie Kruschke "einwandfrei" (für ehemaligen Kleinbogen), Mi. 350.-	VIIIK **	90,—
5398	+ 5 Fr. - + 100 Fr. Kaiserbildnisse, kompletter Satz mit sechs Werten, tadellos postfrisch, Fotobefund Brunel VP (2020): "Die Erhaltung ist einwandfrei.", Mi. 260.-	IX/XIV **	90,—
5399P	5-100 Fr. Kaiserbildnisse, komplett postfrisch, Mi. 260.-	IX/XIV **	100,—
5400	+ 5 Fr. bis + 100 Fr. Kaiserbildnisse 1943, kpl. Satz zu sechs Werten in Kleinbogen, tadellos postfrisch, Mi. 1.100.-	IX/XIV KB **	350,—
5401	+ 10 Fr. Soldaten und Flugzeuge, ungezähnt, Kleinbogen zu vier Werten, tadellos postfrisch, Fotobefund Brunel VP (2020): "Die Erhaltung ist einwandfrei.", Mi. 400.-	XVBKB **	90,—
5402	+ 10 Fr. Soldaten und Flugzeuge, Kleinbogen mit beidseitigem Druck - Rückseite mit Mi.-Nr. XVIII, Kleinbogen mit beidseitigem Druck ist selten, gepr. Kruschke und Expertise Brunel VP (2019): "Die Erhaltung ist einwandfrei."	XVBP KB (*)	150,—
5403FP	Nicht ausgegeben: + 10 Fr. bis + 100 Fr. Soldaten und Flugzeuge, ungezähnt, tadellos postfrisch, Auflage nur 12.000 Sätze, Fotoattest Brunel VP (2016): "Die Erhaltung ist einwandfrei.", Mi. 500.-	XV/XIXB **	180,—
5405	+ 100 Fr. Soldaten und Flugzeuge, ungezähnt, Kleinbogen zu vier Werten, tadellos postfrisch, Fotobefund Brunel VP (2020): "Die Erhaltung ist einwandfrei.", Mi. 400.-	XIXBKB **	90,—
5406FP	Nicht ausgegebene Marken: + 50 Fr. Luftwaffe mit Aufdruck "LANGEMARK", gezähnt, tadellos postfrisch, Mi. 250.-	XXA **	100,—
5407	Genter Philatelistentag, komplett im gezähnten Kleinbogensatz, tadellos postfrisch, Im Kleinbogen selten angebotene Ausgabe, da fast alle Kleinbogen zertrennt wurden! Mi. 200.-	XXI/XXIVA **	80,—

**Wallonische Legion**

5408	+ 20 Fr. bis + 100 Fr. "Für unsere Soldaten an der Ostfront", kompletter Satz mit vier Werten, tadellos postfrisch, Mi. 180.-	I/IV **	50,—
------	---	---------	------

**Dänemark**

5409	Heftchendeckel des Markenheftchens ohne Marken (rückseitig zwei kleine Falzstellen)	(MH)	90,—
5410	+ 25 Ö. - + 1 Kr. Ansichten, drei Werte - kompletter Satz, gestempelt mit Feldpost-Normstempel auf Briefstücken, gepr. Pickenpack, Mi. 1.500.-	I/III △	400,—

**Estland**

5411	20+20 Kop. Doppeldruck ungezähnt ** waag. Paar, Mi. 360.-	5UDD(2) **	60,—
5412P	30 Pf. Doppeldruck ungezähnt ** senkr. Paar, Mi. 360.-	6UDD **	60,—
5413	30 K. + 30 K. Freimarken, Abart "Doppeldruck, ungezähnt", zwei waagerechte Zwischenstegpaare als Einheit, im Zwischensteg wie üblich vorgefaltet, sehr seltene und attraktive Einheit, Mi. für lose schon 720.-	6UDD(4) **	100,—

## Französische Legion

5414	30+30 K. ungezähnt mit Doppeldruck, senkrecht Paar postfrisch, Mi. 360.-	6UDDPaar **	60,—
5415	30 K. indigo mit Zwischensteg; postfrisches Zwischenstegpaar (dort gefaltet), extrem selten angeboten! Schon 360.- für die Einzelmarken.	6UDDZw **	70,—
<b>Estland - Lokalausgabe Elwa</b>			
5417FP	1 Kop. "Werkttätige", Wasserzeichen 7 (Mäander/Blumenmuster), mit schwarzem Handstempel-Aufdruck "Eesti Post" in Mischfrankatur mit 2 Kop., 3 Kop., 5 Kop., 20 Kop. und 30 Kop. Freimarken mit schwarzem Handstempel-Aufdruck "Eesti Post" auf mittig außerhalb der Frankatur gefalteter Blanko-Souvenirkarte mit Entwertung "ELVA X EESTI X B 14 VII 41", tadellose Erhaltung, die Mi.-Nr. 1Y hat eine Auflage von nur 50 Exemplaren, Fotoattest Prof. Dr. Klein BPP: "echt und einwandfrei.", Mi. 4.010.-	1Y u.a. ☒	1600,—
5418P	3 Kop. hellblau mit Handstempel-Aufdruck "Eesti Post", tadellos gestempelt, Auflage nur 200 Stück, geprüft und Fotoattest Krischke BPP: "echt und einwandfrei", Mi. 650.-	3 ☉	250,—
5419	5 Kop. Freimarke mit schwarzem Handstempel-Aufdruck "Eesti Post", tadellos gestempelt, Fotoattest Löbbering BPP (2018): "echt und einwandfrei", Mi. 220.-	5 ☉	90,—
5420P	10 Kop. blau mit Handstempel-Aufdruck "Eesti Post", tadellos gestempelt, gepr. Klein VP, Mi. 220.- - Auflage nur 400 Exemplare!	6 ☉	80,—
5421P	30 Kop. "Landwirtschaftsausstellung 1940 - Pavillon Kirgisische SSR" mit Aufdruck "Eesti Post", tadellos gestempelt "Elva + Eesti + B 9.VIII.41", Auflage nur 200 Exemplare, Fotoattest Krischke BPP "echt und einwandfrei." und neues Fotoattest Jaan Roots EFL Expert (2018), Mi. 3.500.- - sehr seltene Marke!	28 ☉	1300,—
<b>Estland - Lokalausgabe Odenpäh</b>			
5422FP	20 Kop. + 20 Kop. geschnitten, Farbe violettultramarin fehlend, 4er-Block aus der linken unteren Bogenecke, ungebraucht ohne Gummi, zwischen den waagerechten Reihen verläuft ein Bug, sehr selten, Fotoattest Krischke BPP, Mi. 12.000 für *	1BF (*)	1400,—
5423FP	30 K. + 30 K. geschnitten, Type I, waagrechtes Paar aus der linken oberen Bogenecke, linke Marke mit Farbe violettultramarin fehlend, postfrisch, im Oberrand Falzspur, sehr selten, geprüft Nemvalz, Keiler und Krischke BPP, Fotoattest Nagler VP, Mi. ohne Preis.	2 BIF/2 BI **	1400,—
<b>Estland - Lokalausgabe Pernau</b>			
5424P	1 - 50 K., die 3 K. in beiden Varianten, die gezähnte dabei mit Unterrand, tadellos postfrisch, 3 K. geschnitten gepr. Krischke BPP, Mi. 180.-	1/10II **	60,—
5425	5 Kop., 20 Kop. und 30 Kop. je mit Aufdruckfehler IV "Statt Jahreszahl in der 3. Zeile ein zweites 'Pernau' ", Bogen der Haupttype II, Feld 95 - 98, tadellos postfrisch, gepr. Krischke BPP, Mi. 300.-	5/9IV **	90,—
5429	30 Kop. mit Aufdruckfehler IV "Statt Jahreszahl in der 3. Zeile ein zweites 'Pernau' " mit Unterrand, Bogen der Haupttype II, Feld 95 - 98, tadellos postfrisch, Kabinett, gepr. Klein BPP, Mi. 100.-	9IV **	35,—
<b>Französische Legion</b>			
5430P	Blockausgabe "Freiwilligen-Legion" - sog. Eisbär-Block, Plattenfehler I, postfrisch, Format durch herstellungsbedingte Schnittabweichung 93 : 116 anstatt 94 : 116, Fotoattest Lothar Herbst VP (2016): ".... Die sonstige Erhaltung ist einwandfrei. Die Auflage betrug nur 30.000 Blocks. Davon sind Blocks mit der Abart "Strich im oberen Zähnungsrand" selten, da sie nur in einer relativ kleinen Anzahl bekannt sind.", Mi. 1.200.-	Bl./I **	300,—
5431P	1942, portofreier Feldpostbrief eines Angehörigen der Legion von dem Stammlager in Polen (Generalgouvernement) vom 8.7.1942 mit zwei LVF-Vignetten "Ostfront" frankiert und mit Entwertung durch Feldpostnormstempel "f", Dienststellenstempel der LVF 03.865 D (1. Battalion, 4 Kompanie des verstärkten 638. französischen Infanterie Regiments), Durchlaufstempel Ae der Prüfstelle Frankfurt/Main anstatt einer Prüfung, gerichtet ist der Brief nach Toulon / Frankreich mit Ankunftsstempel am 3.9.1942, Fotoattest Tust BPP und neues Fotoattest Lothar Herbst VP (2016): "Leichte Mittelbugspur und Empfänger/Absender wurden durch Tusche unkenntlich gemacht. Sonst einwandfreie Erhaltung. Der Feldpostbrief mit den LVF-Vignetten ist in allen Teilen echt. Echte derartige Legionsbriefe sind extrem selten, da die Abart "N in Avion verkürzt" (Mi.-Nr. V PF IV) nur einmal im Bogen (Feld 10) vorkommt und Abarten auf echter Legionspost extrem selten sind."	IVa,VPFIV ☒	650,—
5432P	1943, portofreier Legions-Feldpostbrief eines Angehörigen der Legion aus Polen (GG) mit Feldpost-Normstempel "b2" vom 30.9.1943 von der Einheit 05.492 E (3. Battalion des 638. französischen Infanterie Regiments) mit Dienststellenstempel der LVF in violett und den Spendenvignetten in allen fünf Farben als Satzfrankatur, deutsche Zensur: roter Handprüfstempel vom Hamburg und brauner neutraler Prüfstreifen - der Brief ist fehlgeleitet wurden und dadurch wurde die Zensur in Hamburg statt in Frankfurt/Main durchgeführt, adressiert ist der Brief nach St. Vincent-Rive-d'Oit - einem Dorf in Frankreich, Fotoattest Tust BPP und neues Fotoattest Lothar Herbst VP (2016): "Die Erhaltung ist einwandfrei. Echte derartige Legionsbriefe sind sehr selten."	VI/X ☒	700,—
5433	F + 1F. Legionere, 4er - Block vom rechten Bogenrand mit Zierfeld bzw. mit Zierfeld mit Druckdatum, postfrisch	VI/X Zf Br. **	70,—
5434P	1943, portofreier Feldpostbrief eines Angehörigen der Legion aus dem besetzten Polen, Radom (Generalgouvernement), der Absender gehörte der Einheit mit der Feldpost-Nr. 46.975 an "Reservekommando des 638. französischen Infanterie Regiments" und frankiert mit allen Spendenvignetten (fünf verschiedene) mit je anhängendem Zierfeld (RR!!), entwertet wurden die Spendenvignetten mit dem Dienststellenstempel der Legionseinheit, das Fehlen eines Post- oder Feldpoststempels ist selten, aber möglich - außerdem ist die Korrespondenz bereits aus anderen gelaufenen Briefen bekannt, gerichtet ist der Brief nach St. Vincent-Rive-d'Oit - einem kleinen Dorf in Frankreich, tadellose Erhaltung, Fotoattest Tust BPP und neues Fotoattest Lothar Herbst VP (2016): "Die Erhaltung ist einwandfrei. Echte derartige Legionsbriefe sind sehr selten."	VI/XZf ☒	850,—
5435P	F + 1Fr. Spendenmarke auf Legionsfeldpostbrief, portofreier Legionsfeldpostbrief eines Angehörigen der Legion vom Einsatzort der Legion in Polen (25.9.1943) von der Einheit 05.492 A (3. Battalion des 638. französischen Infanterie Regiments) mit Dienststellenstempel der LVF in schwarz und LVF Vignetten Mi.-Nr. VIII als Viererblock mit Leerfeldern, der Brief ist nach St. Vincent-Rive-d'Oit (Lot) gerichtet, dieses Dorf hat heute rund 450 Einwohner, Ankunftsstempel vom 10.10.1944, Fotoattest Tust BPP und Fotoattest Lothar Herbst VP (2016): "Der Feldpostbrief mit den Vignetten ist in allen Teilen echt. Die Korrespondenz (mit Inhalt) ist aus anderen Briefen bekannt. Die Erhaltung ist einwandfrei. Echte derartige Legionsbriefe sind sehr selten."	VII(2),VIII ☒	750,—
5436P	1944, portofreier Feldpostbrief eines Unteroffiziers vom 23.1.1944 vom Einsatzort der Legion in Polen (Generalgouvernement) von Feldpost-Nr. 02951 (Regimentsstab französischen Grenadier Regiment 638) - ab 5.1.1944, frankiert mit Viererblock einer Spendenvignette - davon zwei Marken mit anhängendem Zierfeld und eines dieser Zierfelder mit Druckdatum 2.4.42, deutsche Zensur: Maschinenprüfstempel E23b von Frankfurt Main, der Brief ist nach St. Vincent-Rive-d'Oit (Frankreich) gerichtet, Ankunftsstempel vom 17.2.1944, Fotoattest Tust BPP und neues Fotoattest Lothar Herbst VP (2016): "Die Erhaltung ist einwandfrei. Echte derartige Legionsbriefe sind sehr selten."	VIIIzf,VIII ☒	800,—
5437P	1943, portofreier Feldpostbrief eines Unteroffiziers vom 28.11.1943 vom Einsatzort der Legion in Polen (Generalgouvernement) von Feldpost-Nr. 29.620 (Verbindungsstab I. Radom des 638. französischen Infanterie Regiments) mit Dienststellenstempel Feldpost-Nr. 38.178 "Stab-Sicherungs-Regiment 122), frankiert mit Viererblock einer Spendenvignette - davon zwei Marken mit anhängendem Zierfeld, deutsche Zensur: Prüfstempel E3a von Frankfurt Main, der Brief ist nach St. Vincent-Rive-d'Oit (Frankreich) gerichtet, Ankunftsstempel vom 30.12.1943, Fotoattest Tust BPP und neues Fotoattest Lothar Herbst VP (2016): "Die Erhaltung ist einwandfrei. Echte derartige Legionsbriefe sind sehr selten."	IXzf,IX ☒	750,—
5438FP	Blockausgabe "Eisbär", Originalformat, tadellos postfrisch, Fotoattest Brunel VP (2018): "Die Erhaltung ist einwandfrei.", Mi. 800.-	Bl.I **	250,—
5439P	Feldwache vor Moskau, Probedrucke in den Farben blaugrün, violett, dunkelrot, braun und blau, auf ungummiertem Papier, ungezähnt, je mit rechts anhängendem Zierfeld mit Druckdatum 2-4-42!, selten, für jeden Wert Fotoattest-Kopie (für den ganzen Bogen) Herbst (2007): "schon Einzelwerte sind sehr selten.", Mi. 6.000.-	XPZFD (5) (*)	1200,—
5440	Flugpostvignetten, zwei Werte ohne Aufdruck, zwei Werte mit Aufdruck, tadellos postfrisch, unsigniert, Fotobefund Brunel VP (2019): "Die Erhaltung ist einwandfrei.", Mi. 140.-	II/V **	40,—

5441	Flugpostvignetten, kompletter Satz mit zwei Werten, Unterrandstücke, tadellos postfrisch, Fotobefund Brunel VP (2019): "Die Erhaltung ist einwandfrei.", Mi. 60.-	Ila/III **	Gebot
5442	Portofreier Vordruck-Feldpostbrief der LVF mit Entwertung durch Feldpostnormstempel vom 15.12.1941 mit Unterscheidungsbuchstaben "b", frankiert mit Spendenvignette, Postlauf nicht nachweisbar, Marke mit unregelmäßiger Zähnung und Eckzahn angetrennt, Fotoattest Herbst VP (2018)	III ☒	120,—
5443	Flugpostvignette mit Aufdruck, Plattenfehler I, tadellos postfrisch, Fotobefund Brunel VP (2019): "Die Erhaltung ist einwandfrei.", Mi. 100.-	VPFI **	30,—
5444	F + 10 Flugpostvignette mit Plattenfehler II, postfrisch, vom Oberrand, geprüft Krischke BPP, Mi. 120.-	VPFII **	35,—
5445	Legionäre an der russischen Front und napoleonische Soldaten, alle fünf Farben, Sechserblocksatz, tadellos postfrisch, Fotobefund Brunel VP (2020): "Die Erhaltung ist einwandfrei.", Mi. 240.-	VI/X(6) **	70,—
5446FP	Feldwache vor Moskau, Probedruck in blau auf ungummiertem Papier, ungezähnt, Fotoattest-Kopie (für den ganzen Bogen) Herbst (2007), Mi. 240.-	XP (*)	60,—
5447FP	Feldwache vor Moskau, Probedruck in blaugrün auf ungummiertem Papier, ungezähnt, Fotoattest-Kopie (für den ganzen Bogen) Herbst (2007), Mi. 240.-	XP (*)	60,—
5448FP	Feldwache vor Moskau, Probedruck in braun auf ungummiertem Papier, ungezähnt, Fotoattest-Kopie (für den ganzen Bogen) Herbst (2007), Mi. 240.-	XP (*)	60,—
5449FP	Feldwache vor Moskau, Probedruck in dunkelrot auf ungummiertem Papier, ungezähnt, Fotoattest-Kopie (für den ganzen Bogen) Herbst (2007), Mi. 240.-	XP (*)	60,—
5450FP	Feldwache vor Moskau, Probedruck in violett auf ungummiertem Papier, ungezähnt, Fotoattest-Kopie (für den ganzen Bogen) Herbst (2007), Mi. 240.-	XP (*)	60,—
5451P	Feldwache vor Moskau, Probedrucke in den Farben blaugrün, violett, dunkelrot, braun und blau, auf ungummiertem Papier, ungezähnt, für jeden Wert Fotoattest-Kopie (für den ganzen Bogen) Herbst (2007): "schon Einzelwerte sind sehr selten.", Mi. 1.250.-	XP(5) (*)	300,—
5452	<b>Feldwache vor Moskau, Probedrucke in den Farben blaugrün, violett, dunkelrot, braun und blau, auf ungummiertem Papier, ungezähnt, je als senkrecht Zwischensteppaar mit links anhängenden Zierfeldern, die obere braune Marke winzig an Bildkante tangiert, Zwischenstege sind nur von den Probedruckten bekannt, offenbar wurden alle normalen Bogen zerschnitten. Extrem selten, für jeden Wert Fotoattest-Kopie (für den ganzen Bogen) Herbst (2007): "schon Einzelwerte sind sehr selten.", Mi. geschätzt 5.000.-</b>	XPZSzf(5) (*)	1200,—
5453FP	Feldwache vor Moskau, Probedruck mit links anhängendem Zierfeld, blau auf ungummiertem Papier, ungezähnt, Fotoattest-Kopie (für den ganzen Bogen) Herbst (2007), Mi. 550.-	XPZf (*)	150,—
5454FP	Feldwache vor Moskau, Probedruck mit links anhängendem Zierfeld, blaugrün auf ungummiertem Papier, ungezähnt, Fotoattest-Kopie (für den ganzen Bogen) Herbst (2007), Mi. 550.-	XPZf (*)	150,—
5455FP	Feldwache vor Moskau, Probedruck mit links anhängendem Zierfeld, braun auf ungummiertem Papier, ungezähnt, Fotoattest-Kopie (für den ganzen Bogen) Herbst (2007), Mi. 550.-	XPZf (*)	150,—
5456FP	Feldwache vor Moskau, Probedruck mit links anhängendem Zierfeld, dunkelrot auf ungummiertem Papier, ungezähnt, Fotoattest-Kopie (für den ganzen Bogen) Herbst (2007), Mi. 550.-	XPZf (*)	150,—
5457FP	Feldwache vor Moskau, Probedruck mit links anhängendem Zierfeld, violett auf ungummiertem Papier, ungezähnt, Fotoattest-Kopie (für den ganzen Bogen) Herbst (2007), Mi. 550.-	XPZf (*)	150,—
5458P	<b>Feldwache vor Moskau, Probedrucke in den Farben blaugrün, violett, dunkelrot, braun und blau, auf ungummiertem Papier, ungezähnt, je mit links anhängendem Zierfeld, selten, für jeden Wert Fotoattest-Kopie (für den ganzen Bogen) Herbst (2007): "schon Einzelwerte sind sehr selten.", Mi. 2.250.-</b>	XPZf(5) (*)	600,—

## Frankreich - Dünkirchen

5460P	Ganzsachenkarte 70 C. "Arc de Triomphe" mit Aufdruck "Besetztes Gebiet Nordfrankreich" in Type I, portogerechte Verwendung mit Zufrankatur 10 C. "Merkurkopf" von "Dunkerque 14.7.40" nach Ghyvelde mit rücks. Ankunftsstempel vom 15.7.40, Expertise Lothar Herbst VP (2018): "Die Erhaltung ist einwandfrei. Derartige Postkarten sind sehr selten, da sie nur in wenigen Stücken überdruckt wurden. Mir sind bis heute nur 5 Stück bekannt geworden." - TOP-Stück in erstklassiger Erhaltung! . . .	P2,52 ☒	750,—
5461P	50 C. Freimarke Friedensallegorie im senkr. Oberrandpaar mit senkr. Aufdruck in Type I als portogerechte 1 Fr. Frankatur auf Brief von "Ghyvelde 26.7.40" nach Dunkerque Nord mit rs. Ank.-Stempel vom 27.7.40, signiert Dreyfuss, Roumet und Fotoattest Lothar Herbst VP (2015): "Die Erhaltung ist einwandfrei. Die Marken sind nur in geringer Stückzahl bekannt, daher sind sie selten." Mi. 600.-	2I ☒	180,—
5462P	50 C. rot, waag. ungebrauchtes Markenpaar mit Aufdruck in Type II, Fotoattest Herbst VP "Die Erhaltung ist einwandfrei. Rückseitig ist, wie fast immer, der Teilabschlag des echten Poststempels von "Coudekerque-Branche" abgeschlagen, als Echtheitsbestätigung. Aufgrund der kleinen Auflage von nur ca. 1500 Paaren sind diese Marken selten." Mi. 750.-	2II *	220,—
5463	50 C. Freimarke "Friedensallegorie" mit Aufdruck in Type I (ähnlich Mi.-Nr. 2 I bzw. 2 II), Abart "kopfstehender Aufdruck", senkrecht Paar als portogerechte Mehrfachfrankatur auf Brief von "Ghyvelde 22.07.1940" nach Dunkerque mit rs. Ankunftsstempel vom "23.07.1940", tadellose Erhaltung, Expertise Lothar Herbst VP (2018): "Die Erhaltung ist einwandfrei. Die Marken sind nur in sehr geringer Stückzahl bekannt, daher sind sie sehr selten.", Mi. 800.-	Publ.2 I / II ☒	200,—
5464P	<b>2 C. Freimarke im waagerechten Paar mit Aufdruck in Type II, tadellos postfrisch, rückseitig Teilabschlag des echten Poststempels von "Coudekerque-Branche" als Echtheitsbestätigung, Fotoattest Lothar Herbst VP (2018): "Die Erhaltung ist einwandfrei. Aufgrund der sehr kleinen Auflage von nur ca. 80 bis 100 Paaren sind diese Marken sehr selten." Mi. 2.500.-</b>	5II **	800,—
5465P	<b>5 C. Freimarke, waagerechtes Paar mit Aufdruck in Type II, rückseitig wie üblich Teilabschlag des Poststempels "Coudekerque-Branche" als Echtheitskennzeichnung, tadellos ungebraucht, Fotoattest Lothar Herbst VP (2017): "Die Erhaltung ist einwandfrei. Aufgrund der kleinen Auflage von nur ca. 80 - 100 Paaren sind diese Marken sehr selten." Mi. 1.400.-</b>	6II *	500,—
5466P	10 C. Freimarke, waagerechtes Paar mit Aufdruck in Type II, rückseitig wie üblich Teilabschlag des Poststempels "Coudekerque-Branche" als Echtheitskennzeichnung, ungebraucht mit Originalgummierung, Fotoattest Lothar Herbst VP (2017): "Die rechte Marke hat rechts unten einen leicht verkürzten Zahn. Die sonstige Erhaltung ist einwandfrei. Aufgrund der kleinen Auflage von nur ca. 80 - 100 Paaren sind diese Marken sehr selten." Mi. 1.400.-	7II *	350,—
5467P	<b>15 C. Freimarke lebhaftraunorange, waagerechtes Paar mit Aufdruck in Type II, rückseitig wie üblich Teilabschlag des Poststempels "Coudekerque-Branche" als Echtheitskennzeichnung, tadellos ungebraucht, Fotoattest Lothar Herbst VP (2017): "Die Erhaltung ist einwandfrei. Aufgrund der kleinen Auflage von nur ca. 80 - 100 Paaren sind diese Marken sehr selten." Mi. 1.400.-</b>	8II *	500,—
5468P	20 C. Freimarke im waager. Paar mit Aufdruck in Type II, tadellos ungebraucht mit voller Originalgummierung und kleinem Falzrest, rückseitig Teilabschlag des echten Poststempels von "Coudekerque-Branche" als Echtheitsbestätigung, unsigniert, Fotoattest Lothar Herbst VP (2016): "Die Erhaltung ist einwandfrei. Aufgrund der sehr kleinen Auflage von nur ca. 80 bis 100 Paaren sind diese Marken sehr selten."	10II *	500,—
5469FP	20 C. Freimarke violett purpur, waagerechtes Paar mit Aufdruck in Type II, rückseitig wie üblich Teilabschlag des Poststempels "Coudekerque-Branche" als Echtheitskennzeichnung, tadellos ungebraucht, Fotoattest Lothar Herbst VP (2017): "Die Erhaltung ist einwandfrei. Aufgrund der kleinen Auflage von nur ca. 80 - 100 Paaren sind diese Marken sehr selten." Mi. 1.400.-	10II *	500,—
5470	25 C grün Viererblock = 2 waagerechte Paare, je mit Überdruck in Type I tadellos auf Brief von GHYVELDE NORD 30.7.40 nach Dunkerque, rückseitig Ankunftsstempel DUNKERQUE NORD 31.7.40, Mi. 1400.-	11I(2) ☒	320,—
5471FP	<b>25 C. Freimarke schwärzlichopalgrün, waagerechtes Paar mit Aufdruck in Type II, rückseitig wie üblich Teilabschlag des Poststempels "Coudekerque-Branche" als Echtheitskennzeichnung, tadellos ungebraucht, Fotoattest Lothar Herbst VP (2017): "Die Erhaltung ist einwandfrei. Aufgrund der kleinen Auflage von nur ca. 80 - 100 Paaren sind diese Marken sehr selten." Mi. 1.400.-</b>	11II *	500,—

5472P	25 C. Merkur blaugrün als Viererblock mit zwei senkr. überdruckten Markenpaaren als portugiesische 1 Fr. Frankatur auf Brief von "Dunkerque 2.8.40" nach Malo les Bains mit Ank.-Stempel vom 3.8.40, tadellose Erhaltung, signiert Dartyre und rotes Eigentümerszeichen sowie Fotoattest Lothar Herbst VP (2015): "Die Erhaltung ist einwandfrei. Die Marken sind nur in sehr kleiner Auflage von 800 Paaren verausgabt worden. Da nur ein kleiner Teil davon erhalten geblieben ist, sind derartige Marken sehr selten. Abweichende Aufdruckstellung (K) "fallend" von oben nach unten laufend) ist als Besonderheit zu erwähnen.", Mi. 2.100.-	11IK(2) ☒	600,—
5473FP	30 C. Freimarke dunkelrot, waagerechtes Paar mit Aufdruck in Type II, rückseitig wie üblich Teilabschlag des Poststempels "Coudekerque-Branche" als Echtheitskennzeichnung, tadellos ungebraucht, Fotoattest Lothar Herbst VP (2017): "Die Erhaltung ist einwandfrei. Aufgrund der kleinen Auflage von nur ca. 80 - 100 Paaren sind diese Marken sehr selten." Mi. 1.400.-	13II *	500,—
5474P	60 C. Freimarke braunocker, waagerechtes Paar mit Aufdruck in Type II, rückseitig wie üblich Teilabschlag des Poststempels "Coudekerque-Branche" als Echtheitskennzeichnung, tadellos ungebraucht, Fotoattest Lothar Herbst VP (2017): "Die Erhaltung ist einwandfrei. Aufgrund der kleinen Auflage von nur ca. 80 - 100 Paaren sind diese Marken sehr selten." Mi. 1.400.-	15II *	500,—
5475FP	75 C. Freimarke grünoliv, waagerechtes Paar mit Aufdruck in Type II, rückseitig wie üblich Teilabschlag des Poststempels "Coudekerque-Branche" als Echtheitskennzeichnung, tadellos ungebraucht, Fotoattest Lothar Herbst VP (2017): "Die Erhaltung ist einwandfrei. Aufgrund der kleinen Auflage von nur ca. 80 - 100 Paaren sind diese Marken sehr selten." Mi. 1.400.-	17II *	500,—
5476P	80 C. Freimarke schwärzlichorange, waagerechtes Paar mit Aufdruck in Type II, rückseitig wie üblich Teilabschlag des Poststempels "Coudekerque-Branche" als Echtheitskennzeichnung, tadellos ungebraucht, Fotoattest Lothar Herbst VP (2017): "Die Erhaltung ist einwandfrei. Aufgrund der kleinen Auflage von nur ca. 80 - 100 Paaren sind diese Marken sehr selten." Mi. 1.400.-	18II *	500,—
5477FP	1 Fr. Freimarke schwärzlichgrün im waagerechten Paar mit Aufdruck in Type II, tadellos ungebraucht mit voller Originalgummierung und kleinem Falzrest, rückseitig Teilabschlag des echten Poststempels von "Coudekerque-Branche" und Unterschrift des Postamtsleiters als Echtheitsbestätigung, unsigniert, Fotoattest Lothar Herbst VP (2017): "Die Erhaltung ist einwandfrei. Aufgrund der kleinen Auflage von nur ca. 80 bis 100 Paaren sind diese Marken sehr selten."	20II *	500,—
5478P	1 Fr. karmin mit kopfstehendem waagerechtem Aufdruck in Type I, Einzelmarke auf gefälligkeitsgestempelter Papierunterlage, Fotoattest Krischke (2013), Mi. 2.000.-	21IKw △	400,—
5479P	1,40 Fr. Freimarke lebhaftviolett purpur im waagerechten Paar mit Aufdruck in Type II, tadellos ungebraucht mit voller Originalgummierung und kleinem Falzrest, rückseitig Teilabschlag des echten Poststempels von "Coudekerque-Branche" und Unterschrift des Postamtsleiters als Echtheitsbestätigung, unsigniert, Fotoattest Lothar Herbst VP (2017): "Die Erhaltung ist einwandfrei. Aufgrund der kleinen Auflage von nur ca. 80 bis 100 Paaren sind diese Marken sehr selten."	23II *	500,—
5480FP	1,50 Fr. Freimarke dunkelblau im waagerechten Paar mit Aufdruck in Type II, tadellos ungebraucht mit voller Originalgummierung und kleinem Falzrest, rückseitig Teilabschlag des echten Poststempels von "Coudekerque-Branche" und Unterschrift des Postamtsleiters als Echtheitsbestätigung, unsigniert, Fotoattest Lothar Herbst VP (2017): "Die Erhaltung ist einwandfrei. Aufgrund der kleinen Auflage von nur ca. 80 bis 100 Paaren sind diese Marken sehr selten." Mi. 1.400.-	24II *	500,—
5481FP	2,25 Fr. Freimarke lilultramarin im waagerechten Paar mit Aufdruck in Type II, tadellos ungebraucht mit voller Originalgummierung und kleinem Falzrest, rückseitig Teilabschlag des echten Poststempels von "Coudekerque-Branche" und Unterschrift des Postamtsleiters als Echtheitsbestätigung, unsigniert, Fotoattest Lothar Herbst VP (2018): "Die Erhaltung ist einwandfrei. Aufgrund der kleinen Auflage von nur ca. 80 bis 100 Paaren sind diese Marken sehr selten." Mi. 1.400.-	26II *	500,—
5482P	2,50 Fr. Freimarke schwärzlichgrün im waagerechten Paar mit Aufdruck in Type II, tadellos ungebraucht mit voller Originalgummierung und kleinem Falzrest, rückseitig Teilabschlag des echten Poststempels von "Coudekerque-Branche" und Unterschrift des Postamtsleiters als Echtheitsbestätigung, unsigniert, Fotoattest Lothar Herbst VP (2017): "Die Erhaltung ist einwandfrei. Aufgrund der kleinen Auflage von nur ca. 80 bis 100 Paaren sind diese Marken sehr selten."	27II *	600,—
5483FP	40 C. + 10 C. Wohltätigkeitsausgabe "Chavannes" mit Aufdruck in Type II, tadellos ungebraucht mit voller Originalgummierung und kleinem Falzrest, rückseitig Teilabschlag des echten Poststempels von "Coudekerque-Branche" und Unterschrift des Postamtsleiters als Echtheitsbestätigung, unsigniert, Fotoattest Lothar Herbst VP (2017): "Die Erhaltung ist einwandfrei. Aufgrund der sehr kleinen Auflage von nur ca. 80 - 100 Stück sind diese Marken sehr selten." Mi. 1.500.-	29II *	600,—
5484P	40 C. + 60 C. Wohltätigkeitsausgabe "Pariser Postmuseum" mit Aufdruck in Type II, tadellos ungebraucht mit voller Originalgummierung und kleinem Falzrest, rückseitig Teilabschlag des echten Poststempels von "Coudekerque-Branche" und Unterschrift des Postamtsleiters als Echtheitsbestätigung, unsigniert, Fotoattest Lothar Herbst VP (2017): "Die Erhaltung ist einwandfrei. Aufgrund der sehr kleinen Auflage von nur ca. 80 - 100 Stück sind diese Marken sehr selten."	30II *	600,—
5485FP	40 C. + 60 C. Wohltätigkeitsausgabe "Soldaten" mit Aufdruck in Type II, tadellos ungebraucht mit Originalgummierung, Fotoattest Lothar Herbst VP (2018): "Die Erhaltung ist einwandfrei. Aufgrund der sehr kleinen Auflage von nur ca. 80 - 100 Stück sind diese Marken sehr selten." Mi. 1.500.-	31II *	600,—
5486FP	70 C. + 10 C. Wohltätigkeitsausgabe "Debussy" mit Aufdruck in Type II, tadellos ungebraucht mit voller Originalgummierung und kleinem Falzrest, unsigniert, Fotoattest Lothar Herbst VP (2018): "Die Erhaltung ist einwandfrei. Aufgrund der sehr kleinen Auflage von nur ca. 80 - 100 Stück sind diese Marken sehr selten." (alter Ausruf 800)	32II *	600,—
5487FP	70 C. + 80 C. Wohltätigkeitsausgabe "Geburtenrückgang" mit Aufdruck in Type II, tadellos ungebraucht mit voller Originalgummierung und kleinem Falzrest, rückseitig Teilabschlag des echten Poststempels von "Coudekerque-Branche" und Unterschrift des Postamtsleiters als Echtheitsbestätigung, unsigniert, Fotoattest Lothar Herbst VP (2017): "Die Erhaltung ist einwandfrei. Aufgrund der sehr kleinen Auflage von nur ca. 80 - 100 Stück sind diese Marken sehr selten." - letzter Zuschlag für ein Stück in der gleichen Qualität 1.350.- Euro zzgl. Aufgeld!	33II *	600,—
5488FP	70 C. + 80 C. Wohltätigkeitsausgabe "Geburtenrückgang" mit Aufdruck in Type II, Abart "Aufdruck kopfstehend", tadellos ungebraucht mit voller Originalgummierung und kleinem Falzrest, unsigniert, Fotoattest Lothar Herbst VP (2018): "Die Erhaltung ist einwandfrei. Aufgrund der sehr kleinen Auflage von nur ca. 80 - 100 Stück sind diese Marken sehr selten. Marken mit kopfstehendem Aufdruck (von oben nach unten) sind bei Type II nahezu unbekannt. Bei dieser Sondermarke sind mir bisher nur 3 Stück bekannt- Eine äußerst seltene Rarität." (alter Ausruf 1800).	33KII *	1200,—
5489FP	90 C. + 30 C. Wohltätigkeitsausgabe "Gesundheitspflege" mit Aufdruck in Type II, tadellos ungebraucht mit Originalgummierung, rückseitig Teilabschlag des echten Poststempels von "Coudekerque-Branche" als Echtheitsbestätigung, Fotoattest Lothar Herbst VP (2018): "Die Erhaltung ist einwandfrei. Aufgrund der sehr kleinen Auflage von nur ca. 80 - 100 Stück sind diese Marken sehr selten." Mi. 1.500.-	35II *	600,—
5490FP	90 C. + 35 C. Wohltätigkeitsausgabe "Arbeitslosenkinder" mit Aufdruck in Type II, tadellos ungebraucht mit Originalgummierung, Fotoattest Lothar Herbst VP (2018): "Die Erhaltung ist einwandfrei. Aufgrund der sehr kleinen Auflage von nur ca. 80 - 100 Stück sind diese Marken sehr selten." Mi. 1.500.-	37II *	600,—
5491FP	90 C. + 10 C. Wohltätigkeitsausgabe "Balzac" mit Aufdruck in Type II, tadellos ungebraucht mit voller Originalgummierung und kleinem Falzrest, unsigniert, Fotoattest Lothar Herbst VP (2018): "Die Erhaltung ist einwandfrei. Aufgrund der sehr kleinen Auflage von nur ca. 80 - 100 Stück sind diese Marken sehr selten."	38II *	600,—
5492FP	90 C. + 60 C. Wohltätigkeitsausgabe "Geburtenrückgang" mit Aufdruck in Type II, tadellos ungebraucht mit voller Originalgummierung und kleinem Falzrest, rückseitig Teilabschlag des echten Poststempels von "Coudekerque-Branche" und Unterschrift des Postamtsleiters als Echtheitsbestätigung, unsigniert, Fotoattest Lothar Herbst VP (2018): "Die Erhaltung ist einwandfrei. Aufgrund der sehr kleinen Auflage von nur ca. 80 - 100 Stück sind diese Marken sehr selten." Mi. 1.500.-	39II *	600,—
5493FP	1 Fr. + 50 C. Sondermarke "Soldaten" mit Aufdruck in Type II, tadellos postfrisch - mit rücks. Abschlag des Poststempels "Coudekerque-Branche" und Unterschrift des Postamtsleiters als Echtheitskennzeichnung, Auflage nur 80 - 100 Stück - sehr selten, Fotoattest Krischke und Fotoattest Herbst VP (2015): "Die Erhaltung ist einwandfrei." Mi. 1.800.-	40II *	600,—

5494FP	1,50 Fr. + 50 C. Wohltätigkeitsausgabe "General Gallieni" mit Aufdruck in Type II, tadellos ungebraucht mit voller Originalgummierung und kleinem Falzrest, rückseitig Teilabschlag des echten Poststempels von "Coudekerque-Branche" als Echtheitsbestätigung, unsigniert, Fotoattest Lothar Herbst VP (2016): "Die Erhaltung ist einwandfrei. Aufgrund der sehr kleinen Auflage von nur ca. 80 - 100 Stück sind diese Marken sehr selten." Mi. 1.800.-	43II *	600,—
5495P	2,25 Fr. + 25 C. Wohltätigkeitsausgabe "Dr. Bernard" mit Aufdruck in Type II, tadellos ungebraucht mit voller Originalgummierung und kleinem Falzrest, unsigniert, Fotoattest Lothar Herbst VP (2018): "Die Erhaltung ist einwandfrei. Aufgrund der sehr kleinen Auflage von nur ca. 80 - 100 Stück sind diese Marken sehr selten."	44II *	900,—
5496FP	2,50 Fr. + 50 C. Wohltätigkeitsausgabe "Bäuerin hinter Pflug" mit Aufdruck in Type II, tadellos ungebraucht mit voller Originalgummierung und kleinem Falzrest, rückseitig Teilabschlag des echten Poststempels von "Coudekerque-Branche" und Unterschrift des Postamtleiters als Echtheitsbestätigung, unsigniert, Fotoattest Lothar Herbst VP (2016): "Die Erhaltung ist einwandfrei. Aufgrund der sehr kleinen Auflage von nur ca. 80 - 100 Stück sind diese Marken sehr selten."	45II *	600,—
5497P	5 C. und 30 C. Freimarke Merkurkopf und 65 C. Wohltätigkeitsausgabe "Victor Hugo" mit Handstempelaufdruck in Type I, portogerechte Mischfrankatur auf Brief von "Dunkerque 18.07.40" nach Ghyvelde mit rückseitigem Ank.-Stempel vom 19.07.1940, tadellose Erhaltung, unsigniert, Expertise Lothar Herbst VP (2018): "Die Erhaltung ist einwandfrei, mit ausgabetyppischer Zähnung. Die Marken sind nur in sehr geringer Stückzahl bekannt, daher sind sie sehr selten.", Mi. 1.400.-	51,62,125 ☒	350,—
5498P	30 C. Freimarkenausgabe "Merkurkopf" und 70 Cent Sonderausgabe "Kongress der Amerikanischen Legion in Paris" mit Aufdruck in Type I, portogerechte Mischfrankatur auf Brief von Dunkerque 12.7.1940 nach Ghyvelde mit rückseitigem Ank.-Stempel vom 13.07.1940, tadellose Erhaltung, Expertise Lothar Herbst VP (2019): "Die Erhaltung ist einwandfrei. Die Marken sind nur in sehr geringer Stückzahl bekannt, daher sind sie sehr selten.", Mi. 1.000.-	52,149 ☒	300,—
5499	10 C. Freimarke "Merkurkopf" und 90 C. Sondermarkenausgabe "Weltausstellung 1937 in Paris" mit Aufdruck in Type I, portogerechte Mischfrankatur auf Brief von "Ghyvelde 21.07.1940" nach Dünkirchen mit rs. Ankunftsstempel vom "22.07.1940", tadellose Erhaltung, Expertise Lothar Herbst VP (2019): "Die Erhaltung ist einwandfrei. Die Marken sind nur in sehr geringer Stückzahl bekannt, daher sind sie sehr selten.", Mi. 1.000.-	52,151 ☒	300,—
5500P	10 C. Freimarke Merkurkopf und 90 C. Sondermarke "Schloss des Grafen v. Beaurn in Pau" mit Handstempelaufdruck in Type I, portogerechte Mischfrankatur auf Brief von "Dunkerque 15.07.40" nach Ghyvelde mit rückseitigem Ank.-Stempel vom 16.07.1940, tadellose Erhaltung, unsigniert, Expertise Lothar Herbst VP (2018): "Die Erhaltung ist einwandfrei. Die Marken sind nur in sehr geringer Stückzahl bekannt, daher sind sie sehr selten.", Mi. 800.-	52,154 ☒	300,—
5501P	10 C. Freimarke Merkurkopf und 90 C. Sondermarke "140. Geburtstag von Gregor von Tours" mit Handstempelaufdruck in Type I, portogerechte Mischfrankatur auf Brief von "Dunkerque 16.07.40" nach Ghyvelde mit rückseitigem Ank.-Stempel vom 17.07.1940, tadellose Erhaltung, unsigniert, Expertise Lothar Herbst VP (2018): "Die Erhaltung ist einwandfrei. Die Marken sind nur in sehr geringer Stückzahl bekannt, daher sind sie sehr selten.", Mi. 1.000.-	52,156 ☒	250,—
5502	10 C. Freimarkenausgabe "Merkurkopf" und 90 C. Sonderausgabe "Guillotiere-Brücke in Lyon" mit Handstempel-Aufdruck in Type I, portogerechte Mischfrankatur auf Ersttags-Brief von Dünkirchen 1.07.1940 nach Ghyvelde mit rückseitigem Ank.-Stempel vom 2.07.1940, tadellos, Expertise Lothar Herbst VP (2019): "Die Erhaltung ist einwandfrei. Die Marken sind nur in sehr geringer Stückzahl bekannt, daher sind sie sehr selten.", Mi. 700.-	52,159 ☒	250,—
5503P	10 C. Freimarkenausgabe "Merkurkopf" und 90 C. Wohltätigkeitsausgabe "Honore de Balzac" mit Handstempel-Aufdruck in Type I, portogerechte Mischfrankatur auf Ersttags-Brief von Dünkirchen 1.07.1940 nach Ghyvelde mit rückseitigem Ank.-Stempel vom 2.07.1940, tadellos, Expertise Lothar Herbst VP (2019): "Die Erhaltung ist einwandfrei. Die Marken sind nur in sehr geringer Stückzahl bekannt, daher sind sie sehr selten.", Mi. 1.000.-	52,161 ☒	300,—
5504P	10 C. Freimarkenausgabe "Merkurkopf" und 90 C. Wohltätigkeitsausgabe "Gesellschaft für Gesundheit" mit Handstempelaufdruck in Type I, portogerechte Mischfrankatur auf Brief von "Dunkerque 10.07.40" nach Ghyvelde mit rückseitigem Ank.-Stempel vom 11.07.1940, tadellose Erhaltung, unsigniert, Expertise Lothar Herbst VP (2018): "Die Erhaltung ist einwandfrei. Die Marken sind nur in sehr geringer Stückzahl bekannt, daher sind sie sehr selten.", Mi. 900.-	52,163 ☒	300,—
5505	10 C. Freimarkenausgabe "Merkurkopf" und 90 C. Wohltätigkeitsausgabe "L. Trulin" mit Handstempelaufdruck in Type I, portogerechte Mischfrankatur auf Brief von "Dunkerque 14.07.40" nach Ghyvelde mit rückseitigem Ank.-Stempel vom 15.07.1940, tadellose Erhaltung, unsigniert, Expertise Lothar Herbst VP (2018): "Die Erhaltung ist einwandfrei. Die Marken sind nur in sehr geringer Stückzahl bekannt, daher sind sie sehr selten.", Mi. 1.100.-	52,164 ☒	350,—
5506P	10 C. Freimarkenausgabe "Merkurkopf" und 90 C. Wohltätigkeitsausgabe "Neues Postministerium in Paris" mit Handstempel-Aufdruck in Type I, portogerechte Mischfrankatur auf Brief von Dünkirchen 2.07.1940 nach Ghyvelde mit rückseitigem Ank.-Stempel vom 3.07.1940, tadellos, Expertise Lothar Herbst VP (2019): "Die Erhaltung ist einwandfrei. Die Marken sind nur in sehr geringer Stückzahl bekannt, daher sind sie sehr selten.", Mi. 1.000.-	52,166 ☒	300,—
5507P	10 C. Freimarkenausgabe "Merkurkopf" und 90 Cent Wohltätigkeitsausgabe "Arbeitslosenkinder" mit Handstempelaufdruck in Type I, portogerechte Mischfrankatur auf Brief von "Dunkerque 06.07.40" nach Ghyvelde mit rückseitigem Ank.-Stempel vom 07.07.1940, tadellose Erhaltung, unsigniert, Expertise Lothar Herbst VP (2018): "Die Erhaltung ist einwandfrei. Die Marken sind nur in sehr geringer Stückzahl bekannt, daher sind sie sehr selten.", Mi. 1.000.-	52,167 ☒	300,—
5508P	10 C. Freimarke Merkurkopf und 90 C. Wohltätigkeitsausgabe "Jean Baptiste Charcot" mit Handstempelaufdruck in Type I, portogerechte Mischfrankatur auf Brief von "Dunkerque 03.07.40" nach Ghyvelde mit rückseitigem Ank.-Stempel vom 04.07.1940, tadellose Erhaltung, unsigniert, Expertise Lothar Herbst VP (2018): "Die Erhaltung ist einwandfrei. Die Marken sind nur in sehr geringer Stückzahl bekannt, daher sind sie sehr selten.", Mi. 1.300.-	52,168 ☒	350,—
5509P	10 C. Freimarke "Merkurkopf" und 90 C. Wohltätigkeitsausgabe "Gesellschaft für Geburtenrückgang" mit Handstempelaufdruck in Type I, portogerechte Mischfrankatur auf Brief von "Dunkerque 02.07.40" nach Ghyvelde mit rückseitigem Ank.-Stempel vom 03.07.1940, tadellose Erhaltung, unsigniert, Expertise Lothar Herbst VP (2018): "Die Erhaltung ist einwandfrei. Die Marken sind nur in sehr geringer Stückzahl bekannt, daher sind sie sehr selten.", Mi. 1.000.-	52,170 ☒	300,—
5510P	10 C. und 15 C. Freimarkenausgabe "Merkurkopf" sowie 75 C. Wohltätigkeitsausgabe "Freiheitsstatue in New York" mit Handstempelaufdruck in Type I, portogerechte Mischfrankatur auf Ersttags-Brief von "Dunkerque 1.07.40" nach Ghyvelde mit rückseitigem Ank.-Stempel vom 2.07.1940, tadellose Erhaltung, unsigniert, Expertise Lothar Herbst VP (2018): "Die Erhaltung ist einwandfrei. Die Marken sind nur in sehr geringer Stückzahl bekannt, daher sind sie sehr selten.", Mi. 1.700.-	52,54,144 ☒	400,—
5511P	10 C und 15 C. Freimarkenausgabe "Merkurkopf" und 75 C. Freimarkenausgabe "Paul Doumer" mit Aufdruck in Type I, portogerechte Mehrfachfrankatur auf Brief von Dunkerque 19.7.1940 nach Ghyvelde mit rückseitigem Ank.-Stempel vom 20.07.1940, tadellose Erhaltung, Expertise Lothar Herbst VP (2019): "Die Erhaltung ist einwandfrei. Die Marken sind nur in sehr geringer Stückzahl bekannt, daher sind sie sehr selten.", Mi. 2.000.-	52,54,77 ☒	400,—
5512P	10 C. Freimarke "Merkurkopf" und 90 C. Freimarke "Friedensallegorie" mit Aufdruck in Type I, portogerechte Mischfrankatur auf Brief von "Dunkerque 18.07.1940" nach Ghyvelde mit rs. Ankunftsstempel vom "19.07.1940", tadellose Erhaltung, Expertise Lothar Herbst VP (2018): "Die Erhaltung ist einwandfrei. Die Marken sind nur in sehr geringer Stückzahl bekannt, daher sind sie sehr selten.", Mi. 800.-	52,81 ☒	250,—
5513P	15 C. Freimarke "Merkurkopf" und 85 C. Flugpostausgabe 1936 "Flugzeug über Paris" mit Aufdruck in Type I, portogerechte Mischfrankatur auf Brief von "Dunkerque 11.07.1940" nach Ghyvelde mit rs. Ankunftsstempel vom "12.07.1940", tadellose Erhaltung, Expertise Lothar Herbst VP (2019): "Die Erhaltung ist einwandfrei. Die Marken sind nur in sehr geringer Stückzahl bekannt, daher sind sie sehr selten.", Mi. 1.500.-	54,157 ☒	400,—
5514	15 C. und 45 C. Freimarkenausgabe "Merkurkopf" sowie 40 C. Wohltätigkeitsausgabe "Pierre Purvis de Chavannes" mit Handstempelaufdruck in Type I, portogerechte Mischfrankatur auf Brief von "Dunkerque 11.07.40" nach Ghyvelde mit rückseitigem Ank.-Stempel vom 12.07.1940, tadellose Erhaltung, unsigniert, Expertise Lothar Herbst VP (2018): "Die Erhaltung ist einwandfrei. Die Marken sind nur in sehr geringer Stückzahl bekannt, daher sind sie sehr selten.", Mi. 1.400.-	54,65,105 ☒	350,—

5515P	45 C. und 15 C. Freimarke "Mercurkopf" und 40 C. Wohltätigkeitsausgabe "Soldaten" mit Aufdruck in Type I, portogerechte Mischfrankatur auf Brief von "Ghyvelde 5.07.1940" nach Dünkirchen mit rs. Ankunftsstempel vom "6.07.1940", tadellose Erhaltung, Expertise Lothar Herbst VP (2019): "Die Erhaltung ist einwandfrei. Die Marken sind nur in sehr geringer Stückzahl bekannt, daher sind sie sehr selten.", Mi. 1.100.-	54,65,107	✉	350,—
5516P	80 C. Freimarkeausgabe "Friedensallegorie" und 20 Cent Freimarkeausgabe "Mercurkopf" mit Handstempelaufdruck in Type I, portogerechte Mischfrankatur auf Brief von "Dunkerque 16.07.40" nach Ghyvelde mit rückseitigem Ank.-Stempel vom 17.07.1940, tadellose Erhaltung, unsigniert, Expertise Lothar Herbst VP (2018): "Die Erhaltung ist einwandfrei. Die Marken sind nur in sehr geringer Stückzahl bekannt, daher sind sie sehr selten.", Mi. 1.000.-	57,79	✉	300,—
5517P	25 C. Freimarke "Mercurkopf" mit Aufdruck in Type I, gemeinsamer, waagerechter über alle vier Marken gehender Aufdruck, portogerechte Mehrfrankatur auf Brief von "Ghyvelde 29.07.1940" nach Dunkerque mit rs. Ankunftsstempel vom "30.07.1940", tadellose Erhaltung, Expertise Lothar Herbst VP (2018): "Die Erhaltung ist einwandfrei. Die Marken sind nur in sehr geringer Stückzahl bekannt, daher sind sie sehr selten.", Mi. 1.000.-	59(4)	✉	250,—
5518P	25 C. Mercurkopf (2) und 50 C. Wohltätigkeitsausgabe "Mansarde" mit Handstempelaufdruck in Type I, portogerechte Mischfrankatur auf Brief von Ghyvelde 21.07.1940 nach Dunkerque mit rückseitigem Ank.-Stempel vom 22.07.1940, tadellos, Expertise Lothar Herbst VP (2018): "Die MiNr. 112 hat links eine senkrechte unauffällige herstellungsbedingte Papierfalte, die bereits vor dem Aufkleben der Marke vorhanden war. Die sonstige Erhaltung ist einwandfrei. Die Marken sind nur in sehr geringer Stückzahl bekannt, daher sind sie sehr selten.", Mi. 1.400.-	59,112	✉	400,—
5519P	25 C. Freimarke "Mercurkopf" und 75 C. Freimarke "Paul Doumer" mit Aufdruck in Type I, portogerechte Mischfrankatur auf Brief von Dunkerque 2.07.1940 nach Ghyvelde mit rückseitigem Ank.-Stempel vom 3.07.1940, tadellose Erhaltung, Expertise Lothar Herbst VP (2019): "Die Erhaltung ist einwandfrei. Die Marken sind nur in sehr geringer Stückzahl bekannt, daher sind sie sehr selten.", Mi. 1.700.-	59,77	✉	300,—
5520P	25 C. Freimarke "Mercurkopf" und 75 C. Freimarke "Paul Doumer" mit Aufdruck in Type I, portogerechte Mischfrankatur auf Brief von Ghyvelde 21.07.1940 nach Dunkerque mit rückseitigem Ank.-Stempel vom 22.07.1940, tadellose Erhaltung, Expertise Lothar Herbst VP (2019): "Die Erhaltung ist einwandfrei. Die Marken sind nur in sehr geringer Stückzahl bekannt, daher sind sie sehr selten.", Mi. 1.700.-	59,77	✉	300,—
5521	25 C. Freimarke "Mercurkopf" mit Aufdruck in Type I, waagerechter Viererstreifen - linkes Markenpaar ohne Aufdruck, rechtes Paar mit Aufdruck, portogerechte Mehrfrankatur auf Brief von "Ghyvelde 2.08.1940" nach Dunkerque mit rs. Ankunftsstempel vom "3.08.1940", tadellose Erhaltung - wenige Zahnschmelzen winzigst gummifleckig (belanglos), Expertise Lothar Herbst VP (2018): "Die sonstige Erhaltung ist einwandfrei. Die Marken sind nur in sehr geringer Stückzahl bekannt, daher sind sie selten. In dieser Variante "Markenpaar mit Aufdruck" und "Markenpaar ohne Aufdruck" ist die Frankatur sehr selten.", Mi. 1.000.-	59F,59	✉	200,—
5522P	25 C. Freimarke "Mercurkopf" mit Aufdruck in Type I, gemeinsamer, waagerechter über alle vier Marken gehender Aufdruck, Abart "kopfstehender Aufdruck" portogerechte Mehrfrankatur auf Brief von "Ghyvelde 29.07.1940" nach Dunkerque mit rs. Ankunftsstempel vom "30.07.1940", tadellose Erhaltung, linke obere Marken minimal getönte Zahnschmelze (belanglos), Expertise Lothar Herbst VP (2018): "Die sonstige Erhaltung ist einwandfrei. Die Marken sind nur in sehr geringer Stückzahl bekannt, daher sind sie sehr selten.", Mi. 1.500.-	59Kw(4)	✉	300,—
5523P	25 C. Freimarke "Mercurkopf" mit Aufdruck in Type I, waagerechter Viererstreifen - linkes Markenpaar ohne Aufdruck, rechtes Paar mit Aufdruck - dieser kopfstehend, portogerechte Mehrfrankatur auf Brief von "Ghyvelde 29.07.1940" nach Dunkerque mit rs. Ankunftsstempel vom "30.07.1940", tadellose Erhaltung - wenige Zahnschmelzen winzigst getönt (belanglos), Expertise Lothar Herbst VP (2018): "Die sonstige Erhaltung ist einwandfrei. Die Marken sind nur in sehr geringer Stückzahl bekannt, daher sind sie selten. In dieser Variante "Markenpaar mit Aufdruck" und "Markenpaar ohne Aufdruck" ist die Frankatur sehr selten.", Mi. 1.500.-	59Kw,59F	✉	300,—
5524P	30 C. Freimarkeausgabe "Aristide Briand" und 70 Cent Wohltätigkeitsausgabe "Geburtenrückgang" mit Handstempelaufdruck in Type I, portogerechte Mischfrankatur auf Brief von "Dunkerque 04.07.40" nach Ghyvelde mit rückseitigem Ank.-Stempel vom 05.07.1940, tadellose Erhaltung, unsigniert, Expertise Lothar Herbst VP (2018): "Die Erhaltung ist einwandfrei. Die Marken sind nur in sehr geringer Stückzahl bekannt, daher sind sie sehr selten.", Mi. 1.500.-	60,138	✉	400,—
5525P	30 C. Freimarke "Mercurkopf" und 70 C. Sondermarkenausgabe "Straßburger Münster" mit Aufdruck in Type I, portogerechte Mischfrankatur auf Brief von "Ghyvelde 29.07.1940" nach Dünkirchen mit rs. Ankunftsstempel vom "30.07.1940", tadellose Erhaltung, Expertise Lothar Herbst VP (2019): "Die Erhaltung ist einwandfrei. Die Marken sind nur in sehr geringer Stückzahl bekannt, daher sind sie sehr selten.", Mi. 750.-	62,134	✉	250,—
5526P	30 C. Freimarkeausgabe "Aristide Briand" und 70 Cent Wohltätigkeitsausgabe "Geburtenrückgang" mit Handstempelaufdruck in Type I, portogerechte Mischfrankatur auf Briefvorderseite von "Dunkerque 04.07.40" nach Ghyvelde, tadellose Erhaltung, unsigniert, Expertise Lothar Herbst VP (2018): "Die Erhaltung ist einwandfrei. Die Marken sind nur in sehr geringer Stückzahl bekannt, daher sind sie sehr selten.", Mi. 1.200.-	62,138	△	300,—
5527P	30 C. und 70 C. Freimarken "Mercurkopf mit Aufdruck in Type I, portogerechte Mischfrankatur auf Brief von "Ghyvelde 11.07.1940" nach Bray Dunes mit rs. Ankunftsstempel vom "12.07.1940", tadellose Erhaltung, um die Frankatur links gering gummifleckig, Expertise Lothar Herbst VP (2018): "Die sonstige Erhaltung ist einwandfrei. Die Marken sind nur in sehr geringer Stückzahl bekannt, daher sind sie sehr selten. Der Stempel Bray Dunes ist äußerst selten, er ist bisher nur als Ankunftsstempel auf Briefen bekannt.", Mi. 800.-	62,76	✉	200,—
5528P	30 C. Freimarke "Mercurkopf" und 70 C. Sondermarkenausgabe "Südfranzösin (Languedoc)" mit Aufdruck in Type I, Abart "kopfstehender Aufdruck", tadellos gestempelt "Dunkerque 17.07.1940" auf Briefstück, Expertise Lothar Herbst VP (2018): "Die Erhaltung ist einwandfrei. Die Marken sind nur in sehr geringer Stückzahl bekannt, daher sind sie, besonders mit kopfstehendem Aufdruck, sehr selten.", Mi. 1.400.-	62K,133K	△	350,—
5529P	35 C. Freimarke Säerin und 65 C. Wohltätigkeitsausgabe "Gesellschaft für Gesundheitspflege" mit Handstempelaufdruck in Type I, portogerechte Mischfrankatur auf Brief von "Dunkerque 05.07.40" nach Ghyvelde mit rückseitigem Ank.-Stempel vom 06.07.1940, tadellose Erhaltung, unsigniert, Expertise Lothar Herbst VP (2018): "Die Erhaltung ist einwandfrei. Die Marken sind nur in sehr geringer Stückzahl bekannt, daher sind sie sehr selten.", Mi. 1.500.-	63,126	✉	400,—
5530P	35 C. Freimarke Säerin und 65 C. Wohltätigkeitsausgabe "Jean Baptiste Charcot" mit Handstempelaufdruck in Type I, portogerechte Mischfrankatur auf Ersttags-Brief von "Dunkerque 01.07.40" nach Ghyvelde mit rückseitigem Ank.-Stempel vom 02.07.1940, tadellose Erhaltung, unsigniert, Expertise Lothar Herbst VP (2018): "Die Erhaltung ist einwandfrei. Die Marken sind nur in sehr geringer Stückzahl bekannt, daher sind sie sehr selten.", Mi. 800.-	63,127	✉	400,—
5531	45 C. Freimarkeausgabe "Mercurkopf" und 55 C. Sonderausgabe "Jean de la Fontaine" mit Handstempelaufdruck in Type I, portogerechte Mischfrankatur auf Brief von "Dunkerque 21.07.40" nach Ghyvelde mit rückseitigem Ank.-Stempel vom 22.07.1940, tadellose Erhaltung, unsigniert, Expertise Lothar Herbst VP (2018): "Die Erhaltung ist einwandfrei. Die Marken sind nur in sehr geringer Stückzahl bekannt, daher sind sie sehr selten.", Mi. 1.100.-	65,121	✉	300,—
5532P	45 C. Freimarke Mercurkopf und 55 C. Wohltätigkeitsausgabe "Hector Berlioz" mit Handstempelaufdruck in Type I, portogerechte Mischfrankatur auf Brief von "Dunkerque 21.07.40" nach Ghyvelde mit rückseitigem Ank.-Stempel vom 22.07.1940, tadellose Erhaltung, unsigniert, Expertise Lothar Herbst VP (2018): "Die Erhaltung ist einwandfrei. Die Marken sind nur in sehr geringer Stückzahl bekannt, daher sind sie sehr selten.", Mi. 1.300.-	65,122	✉	350,—
5533P	45 C. Freimarkeausgabe "Mercurkopf" und 55 C. Wohltätigkeitsausgabe "Sanitätsdienst-Denkmal" mit Handstempelaufdruck in Type I, portogerechte Mischfrankatur auf Brief von "Dunkerque 21.07.40" nach Ghyvelde mit rückseitigem Ank.-Stempel vom 22.07.1940, tadellose Erhaltung, unsigniert, Expertise Lothar Herbst VP (2018): "Die Erhaltung ist einwandfrei. Die Marken sind nur in sehr geringer Stückzahl bekannt, daher sind sie sehr selten.", Mi. 1.100.-	65,123	✉	300,—
5534P	45 C. Freimarkeausgabe "Mercurkopf" und 65 C. Wohltätigkeitsausgabe "Infanteriedenkmal" mit Handstempelaufdruck in Type I, portogerechte Mischfrankatur auf Brief von "Dunkerque 14.07.40" nach Ghyvelde mit rückseitigem Ank.-Stempel vom 15.07.1940, tadellose Erhaltung, unsigniert, Expertise Lothar Herbst VP (2018): "Die Erhaltung ist einwandfrei. Die Marken sind nur in sehr geringer Stückzahl bekannt, daher sind sie sehr selten.", Mi. 1.300.-	65,124	✉	350,—
5535P	45 C. Freimarke "Mercurkopf" und 55 C. Freimarke "Friedensallegorie" mit Aufdruck in Type I, portogerechte Mischfrankatur auf kleinformatigem, entzückendem Damen-Brief von "Dunkerque 16.07.1940" nach Ghyvelde mit rs. Ankunftsstempel vom "17.07.1940", tadellose Erhaltung, Expertise Lothar Herbst VP (2018): "Die Erhaltung ist einwandfrei. Die Marken sind nur in sehr geringer Stückzahl bekannt, daher sind sie sehr selten.", Mi. 1.100.-	65,74	✉	250,—



5536P	50 C. Freimarke "Mercurkopf" mit Aufdruck in Type I, senkrecht Paar mit Aufdruck, portogerechte Mehrfrankatur auf Brief von "Ghyvelde 22.07.1940" nach Dunkerque mit rs. Ankunftsstempel vom "23.07.1940", tadellose Erhaltung, Expertise Lothar Herbst VP (2018): "Die Erhaltung ist einwandfrei. Die Marken sind nur in sehr geringer Stückzahl bekannt, daher sind sie selten.", Mi. 400.-	67(2) ☒	100,—
5537P	50 C. Freimarke "Mercurkopf" mit Aufdruck in Type I, waagrecht Paar mit Aufdruck, portogerechte Mehrfrankatur auf Brief von "Ghyvelde 2.08.1940" nach Dunkerque mit rs. Ankunftsstempel vom "3.08.1940", tadellose Erhaltung, Expertise Lothar Herbst VP (2018): "Die Erhaltung ist einwandfrei. Die Marken sind nur in sehr geringer Stückzahl bekannt, daher sind sie selten.", Mi. 400.-	67(2) ☒	100,—
5538	50 C. Freimarkenausgabe "Mercurkopf" und 50 C. Freimarkenausgabe Mercurkopf mit links anhängendem Leerfeld mit Handstempelaufdruck in Type I, portogerechte Mehrfachfrankatur auf Brief von "Ghyvelde 07.07.40" nach Dunkerque mit rückseitigem Ank.-Stempel vom 08.07.1940, tadellose Erhaltung, unsigniert, Expertise Lothar Herbst VP (2018): "Die Erhaltung ist einwandfrei. Die Marken sind nur in sehr geringer Stückzahl bekannt, daher sind sie sehr selten.", Mi. 1.000.-	67,67L ☒	300,—
5539P	50 C. Freimarke "Mercurkopf" mit Aufdruck in Type I, senkrecht Paar mit Aufdruck, Abart "kopfstehender Aufdruck", portogerechte Mehrfrankatur auf Brief von "Ghyvelde 31.07.1940" nach Dunkerque mit rs. Ankunftsstempel vom "1.08.1940", tadellose Erhaltung, Expertise Lothar Herbst VP (2018): "Die Erhaltung ist einwandfrei. Die Marken sind nur in sehr geringer Stückzahl bekannt, daher sind sie selten, mit kopfstehendem Aufdruck sehr selten.", Mi. 800.-	67Ks ☒	200,—
5540P	50 C. Freimarke "Mercurkopf" mit Aufdruck in Type I, waagrecht Paar mit Aufdruck, Abart "kopfstehender Aufdruck", portogerechte Mehrfrankatur auf Brief von "Ghyvelde 26.07.1940" nach Dunkerque mit rs. Ankunftsstempel vom "27.07.1940", tadellose Erhaltung, Expertise Lothar Herbst VP (2018): "Die Erhaltung ist einwandfrei. Die Marken sind nur in sehr geringer Stückzahl bekannt, daher sind sie selten, mit kopfstehendem Aufdruck sehr selten.", Mi. 800.-	67Kw ☒	250,—
5541P	<b>50 C. Freimarkenausgabe "Friedensallegorie mit neuem Wert 50 C." mit Aufdruck in Type I, Abart "kopfstehender Aufdruck", portogerechte Mehrfachfrankatur auf Brief von "Ghyvelde 11.07.1940" nach Dünkirchen mit rs. Ankunftsstempel vom "12.07.1940", tadellose Erhaltung, Expertise Lothar Herbst VP (2019): "Die Erhaltung ist einwandfrei. Die Marken sind nur in sehr geringer Stückzahl bekannt, daher sind sie sehr selten. Mehrfachfrankaturen dieser Ausgabe mit kopfstehendem Aufdruck sind äußerst selten.", Mi. 2.300.-</b>	73K (2) ☒	600,—
5542FP	<b>50 C. Freimarken "Friedensallegorie mit neuem Wert 50 C.", Abart "Kopfstehender Aufdruck", senkrecht Paar als portogerechte Mehrfachfrankatur auf kleinformatigem, entzückendem Damen-Brief von "Dunkerque 04.07.1940" nach Ghyvelde mit rs. Ankunftsstempel vom "05.07.1940", tadellose Erhaltung, Expertise Lothar Herbst VP (2018): "Die Erhaltung ist einwandfrei. Die Marken sind nur in sehr geringer Stückzahl bekannt, daher sind sie sehr selten, besonders diejenigen mit kopfstehendem Aufdruck. Diese Freimarken zählen schon zu den Favoriten der Seltenheiten aus dem Publikum.", Mi. 1.800.-</b>	73Ks ☒	500,—
5543P	70 C. Freimarkenausgabe "Mercurkopf" und 30 Cent Sonderausgabe "Weltausstellung 1937 in Paris" mit Aufdruck in Type I, portogerechte Mischfrankatur auf Brief von Ghyvelde 21.7.1940 mit rückseitigem Ank.-Stempel vom 22.07.1940, tadellose Erhaltung, Expertise Lothar Herbst VP (2019): "Die Erhaltung ist einwandfrei. Die Marken sind nur in sehr geringer Stückzahl bekannt, daher sind sie sehr selten.", Mi. 900.-	76,93 ☒	300,—
5544P	Ganzsachenkarte 80 C. "Arc de Triomphe" mit Aufdruck "Besetztes Gebiet Nordfrankreich" in Type I, portogerechte Verwendung von "Dunkerque 14.7.40" nach Ghyvelde mit rücks. Ankunftsstempel vom 15.7.40, Fotoattest Lothar Herbst VP (2016): "Die Erhaltung ist einwandfrei. Die Karte (ohne Text) ist aus bekannter philatelistischer Korrespondenz und ist mit 80 C. portogerecht freigemacht. Derartige Postkarten sind sehr selten, da sie nur in sehr geringer Stückzahl bekannt sind (geschätzte Auflage ca. 100 Stück)."	P78I ☒	300,—
5545P	35 C. Wohltätigkeitsausgabe "Gallot" und 65 C. Wohltätigkeitsausgabe "Victor Hugo" mit Handstempelaufdruck in Type I, portogerechte Mischfrankatur auf Brief von "Dunkerque 08.07.40" nach Ghyvelde mit rückseitigem Ank.-Stempel vom 09.07.1940, tadellose Erhaltung, unsigniert, Expertise Lothar Herbst VP (2018): "Die Erhaltung ist einwandfrei. Die Marken sind nur in sehr geringer Stückzahl bekannt, daher sind sie sehr selten.", Mi. 1.500.-	98,125 ☒	400,—
5546P	35 C. Wohltätigkeitsausgabe "Gallot" und 65 C. Wohltätigkeitsausgabe "Gesellschaft für Gesundheitspflege" mit Handstempelaufdruck in Type I, portogerechte Mischfrankatur auf Brief von "Dunkerque 05.07.40" nach Ghyvelde mit rückseitigem Ank.-Stempel vom 06.07.1940, tadellose Erhaltung, unsigniert, Expertise Lothar Herbst VP (2018): "Die Erhaltung ist einwandfrei. Die Marken sind nur in sehr geringer Stückzahl bekannt, daher sind sie sehr selten.", Mi. 1.500.-	98,126 ☒	400,—
5547P	35 C. Wohltätigkeitsausgabe "J. Callot" und 65 C. Wohltätigkeitsausgabe "Kathedrale von Reims" mit Handstempelaufdruck in Type I, portogerechte Mischfrankatur auf Brief von "Dunkerque 10.07.40" nach Ghyvelde mit rückseitigem Ank.-Stempel vom 11.07.1940, tadellose Erhaltung, unsigniert, Expertise Lothar Herbst VP (2018): "Die Erhaltung ist einwandfrei. Die Marken sind nur in sehr geringer Stückzahl bekannt, daher sind sie sehr selten.", Mi. 1.500.-	98,130 ☒	400,—
5548	35 C. Wohltätigkeitsausgabe "J. Callot" und 65 C. Wohltätigkeitsausgabe "Infanteriedenkmal" mit Handstempelaufdruck in Type I, portogerechte Mischfrankatur auf Brief von "Dunkerque 14.07.40" nach Ghyvelde mit rückseitigem Ank.-Stempel vom 15.07.1940, tadellose Erhaltung, unsigniert, Expertise Lothar Herbst VP (2018): "Die Erhaltung ist einwandfrei. Die Marken sind nur in sehr geringer Stückzahl bekannt, daher sind sie sehr selten.", Mi. 1.500.-	98,132 ☒	400,—
5549P	<b>50 C. Sonderausgabe "500 Jahrestag der Befreiung von Orleans" mit Aufdruck in Type I, portogerechte Mehrfachfrankatur auf Brief von Ghyvelde 21.7.1940 nach Dunkerque mit rückseitigem Ank.-Stempel vom 22.07.1940, tadellose Erhaltung, Expertise Lothar Herbst VP (2019): "Die Erhaltung ist einwandfrei, mit üblichen kleinen Briefgebrauchsspuren. Die Marken sind generell nur in sehr geringer Stückzahl bekannt, daher sind sie sehr selten und gehören zu den großen Favoriten der Publikumsmarken.", Mi. 2.400.-</b>	108 ☒	500,—
5550P	<b>50 C. Sonderausgabe "500 Jahrestag der Befreiung von Orleans" mit Aufdruck in Type I, portogerechte Mehrfachfrankatur auf kleinformatigem Damen-Brief von Dunkerque 4.7.1940 nach Ghyvelde mit rückseitigem Ank.-Stempel vom 5.07.1940, tadellose Erhaltung, Expertise Lothar Herbst VP (2019): "Die Erhaltung ist einwandfrei. Die Marken sind generell nur in sehr geringer Stückzahl bekannt, daher sind sie sehr selten. Das vorliegende senkrechte Markenpaar mit Reklameanhängsel stammt nicht vom Bogen, sondern aus dem Markenheftchen. Marken aus Heftchen (MH) als Mehrfachfrankatur sind äußerst selten.", Mi. 2.400.-</b>	108MH ☒	600,—
5551	50 Cent Sondermarke "100 Jahre Zugehörigkeit Algeriens zu Frankreich" mit Handstempel-Aufdruck in Type I, portogerechte Mehrfachfrankatur auf Brief von Ghyvelde 21.07.1940 nach Dunkerque mit rückseitigem Ank.-Stempel vom 22.07.1940, Expertise Lothar Herbst VP (2018): "Die Erhaltung ist einwandfrei. Die Marken sind generell nur in sehr geringer Stückzahl bekannt, daher sind sie sehr selten. Mehrfachfrankaturen mit Sondermarken sind sehr selten.", Mi. 2.100.-	109 ☒	400,—
5552P	50 C. Sonderausgabe "100 Jahre Zugehörigkeit Algeriens zu Frankreich" mit Aufdruck in Type I, portogerechte Mehrfachfrankatur auf Brief von Ghyvelde 21.07.1940 nach Dünkirchen mit rückseitigem Ank.-Stempel vom 22.07.1940, tadellose Erhaltung, Expertise Lothar Herbst VP (2019): "Die Erhaltung ist einwandfrei. Die Marken sind nur in sehr geringer Stückzahl bekannt, daher sind sie sehr selten. Mehrfachfrankaturen mit Sondermarken sind sehr selten.", Mi. 2.100.- (alter Ausruf 500)	109(2) ☒	400,—
5553P	<b>50 Cent Sondermarke "100 Jahre Zugehörigkeit Algeriens zu Frankreich", senkrecht Paar mit kopfstehendem Handstempel-Aufdruck in Type I sowie oben anhängendem Leerfeld, portogerechte Mehrfachfrankatur auf Brief von Ghyvelde 21.07.1940 nach Dunkerque mit rückseitigem Ank.-Stempel vom 22.07.1940, Expertise Lothar Herbst VP (2018): "Die Erhaltung ist einwandfrei. Die Marken sind generell nur in sehr geringer Stückzahl bekannt, daher sind sie sehr selten. Mehrfachfrankaturen mit Sondermarken, noch dazu mit Leerfeld und kopfstehendem Aufdruck, sind äußerst selten.", Mi. 3.000.- (alter Ausruf 1000).</b>	109KL ☒	800,—
5554P	50 C. Sonderausgabe "Congres du B.I.T. 1930" mit Aufdruck in Type I, portogerechte Mehrfachfrankatur auf Brief von Ghyvelde 3.7.1940 mit rückseitigem Ank.-Stempel vom 4.07.1940, tadellose Erhaltung, Expertise Lothar Herbst VP (2019): "Die Erhaltung ist einwandfrei. Die Marken sind nur in sehr geringer Stückzahl bekannt, daher sind sie sehr selten.", Mi. 1.500.-	110(2) ☒	300,—
5555P	50 C. Sonderausgabe "Congres du BIT 1930 - Tagung des Internationalen Arbeitsamtes" mit Handstempelaufdruck in Type I, portogerechte Mehrfachfrankatur auf Brief von "Ghyvelde 14.07.1940" nach Dunkerque mit rückseitigem Ank.-Stempel vom 15.07.1940, tadellos, Expertise Lothar Herbst VP (2018): "Die Erhaltung ist einwandfrei. Die Marken sind nur in sehr geringer Stückzahl bekannt, daher sind sie sehr selten.", Mi. 1.500.-	110(2) ☒	300,—

## Frankreich - Festung Lorient

5556P	50 C. Sonderausgabe "Congres du B.I.T. 1930" mit Aufdruck in Type I, Aufdruck kopfstehend, portogerechte Mehrfachfrankatur auf Orts-Brief Ghyvelde 5.7.1940 mit rückseitigem Ank.-Stempel vom 6.07.1940, tadellose Erhaltung, Expertise Lothar Herbst VP (2019): "Die Erhaltung ist einwandfrei. Die Marken sind nur in sehr geringer Stückzahl bekannt, daher sind sie sehr selten. Mehrfachfrankaturen mit Sondermarken und kopfstehendem Aufdruck sind besonders selten.", Mi. 2.000.-	110Ks(2) ☒	400,—
5557P	<b>50 C. Sonderausgabe "Congres du B.I.T. 1930" mit Aufdruck in Type I, Aufdruck kopfstehend, portogerechte Mehrfachfrankatur auf Brief von Ghyvelde 14.7.1940 nach Dunkerque mit rückseitigem Ank.-Stempel vom 15.07.1940, tadellose Erhaltung, Expertise Lothar Herbst VP (2019): "Die Erhaltung ist einwandfrei. Die Marken sind nur in sehr geringer Stückzahl bekannt, daher sind sie sehr selten. Mehrfachfrankaturen mit Sondermarken und kopfstehenden Aufdruck sind besonders selten.", Mi. 2.000.-</b>	110Kw ☒	500,—
5558	50 C. Sonderausgabe "Weltausstellung 1937 in Paris" mit Aufdruck in Type I, portogerechte Mehrfachfrankatur auf Brief von Ghyvelde 21.7.1940 mit rückseitigem Ank.-Stempel vom 22.07.1940, tadellose Erhaltung, Expertise Lothar Herbst VP (2019): "Die Erhaltung ist einwandfrei. Die Marken sind nur in sehr geringer Stückzahl bekannt, daher sind sie sehr selten.", Mi. 900.-	111(2) ☒	300,—
5559P	50 Cent. Wohltätigkeitsausgabe "Arbeitslosenkinder" mit Aufdruck in Type I, portogerechte Mehrfachfrankatur auf Brief von Ghyvelde 7.7.1940 nach Dunkerque mit rückseitigem Ank.-Stempel vom 8.07.1940, tadellose Erhaltung, Expertise Lothar Herbst VP (2018): "Die Erhaltung ist einwandfrei. Die Marken sind nur in sehr geringer Stückzahl bekannt, daher sind sie sehr selten. Mehrfachfrankaturen mit Wohltätigkeitsmarken sind sehr selten.", Mi. 1.200.-	113(2) ☒	400,—
5560P	<b>50 C. Wohltätigkeitsausgabe "Arbeitslosenkinder" mit Aufdruck in Type I, Abart "kopfstehender Aufdruck", portogerechte Mehrfachfrankatur auf Brief von "Ghyvelde 8.07.1940" nach Dünkirchen mit rs. Ankunftsstempel vom "9.07.1940", tadellose Erhaltung, Expertise Lothar Herbst VP (2019): "Die Erhaltung ist einwandfrei. Die Marken sind nur in sehr geringer Stückzahl bekannt, daher sind sie sehr selten. Mehrfachfrankaturen mit Wohltätigkeitsmarken, noch dazu mit kopfstehenden Aufdruck, sind äußerst selten. Mi. 1.800.-</b>	113K (2) ☒	500,—
5561P	<b>50 Cent Wohltätigkeitsausgabe "Musica" mit Handstempel-Aufdruck in Type I, Abart "kopfstehender Aufdruck", portogerechte Mehrfachfrankatur auf Brief von Ghyvelde 10.07.1940 nach Dunkerque mit rückseitigem Ank.-Stempel vom 11.07.1940, Expertise Lothar Herbst VP (2018): "Die Erhaltung ist einwandfrei. Die Marken sind generell nur in sehr geringer Stückzahl bekannt, daher sind sie sehr selten. Mehrfachfrankaturen mit Wohltätigkeitsmarken, noch dazu mit kopfstehenden Aufdruck, sind äußerst selten.", Mi. 2.100.-</b>	118K ☒	500,—
5562P	50 C. Wohltätigkeitsausgabe "Musica - mit neuem Wertaufdruck + 20 C." mit Handstempel-Aufdruck in Type I, portogerechte Mehrfachfrankatur auf Brief von Ghyvelde.07.1940 nach Dunkerque mit rückseitigem Ank.-Stempel vom 8.07.1940, tadellos, Expertise Lothar Herbst VP (2019): "Die Erhaltung ist einwandfrei. Die Marken sind nur in sehr geringer Stückzahl bekannt, daher sind sie sehr selten. Mehrfachfrankaturen mit Wohltätigkeitsmarken sind sehr selten.", Mi. 1.200.-	119(2) ☒	400,—
5563P	50 C. Wohltätigkeitsausgabe "Musica mit neuem Wertaufdruck + 20 C." mit Aufdruck in Type I, senkrecht Paar mit Abart "kopfstehender Aufdruck", portogerechte Mehrfachfrankatur auf Brief von Ghyvelde 15.7.1940 mit rückseitigem Ank.-Stempel vom 16.07.1940, tadellose Erhaltung, Expertise Lothar Herbst VP (2019): "Die Erhaltung ist einwandfrei. Die Marken sind nur in sehr geringer Stückzahl bekannt, daher sind sie sehr selten. Mehrfachfrankaturen mit Wohltätigkeitsmarken, noch dazu mit kopfstehenden Aufdruck, sind äußerst selten.", Mi. 1.800.- (alter Ausruf 500).	119Ks(2) ☒	400,—
5564P	1 Fr. Wohltätigkeitsausgabe "Auguste Rodin" mit Handstempelaufdruck in Type I, portogerechte Einzelfrankatur auf Brief von "Dunkerque 11.07.40" nach Ghyvelde mit rückseitigem Ank.-Stempel vom 12.07.1940, tadellose Erhaltung, unsigniert, Expertise Lothar Herbst VP (2018): "Die Erhaltung ist einwandfrei, mit ausgabetyppischer Zähnung. Die Marken sind nur in sehr geringer Stückzahl bekannt, daher sind sie sehr selten.", Mi. 1.000.-	171 ☒	300,—
5565P	1 Fr. Wohltätigkeitsausgabe "Auguste Rodin" mit Handstempelaufdruck in Type I, Abart "kopfstehender Aufdruck", portogerechte Einzelfrankatur auf Brief von "Dunkerque 22.07.40" nach Ghyvelde mit rückseitigem Ank.-Stempel vom 23.07.1940, tadellose Erhaltung, unsigniert, Expertise Lothar Herbst VP (2018): "Die Erhaltung ist einwandfrei. Die Marken sind nur in sehr geringer Stückzahl bekannt, daher sind sie sehr selten.", Mi. 1.500.-	171K ☒	450,—
5566	1 Fr. Wohltätigkeitsausgabe "Ausstellung - Das überseeische Frankreich 1940" mit Aufdruck in Type I, portogerechte Einzelfrankatur auf Brief von "Ghyvelde 26.07.1940" nach Dünkirchen mit rs. Ankunftsstempel vom "27.07.1940", tadellose Erhaltung, Expertise Lothar Herbst VP (2019): "Die Erhaltung ist einwandfrei. Die Marken sind nur in sehr geringer Stückzahl bekannt, daher sind sie sehr selten.", Mi. 1.000.-	172 ☒	300,—
5567FP	<b>1 Fr. Sondermarke "Das überseeische Frankreich 1940" mit Aufdruck in Type I, Abart "kopfstehender Aufdruck", ungebrauchtes Kabinettstück (leichte Haftspur sonst volle Originalgummierung), aus Publikumsbesitz stammende Marke, tadellose Erhaltung, Fotoattest Herbst VP (2017): "Die Erhaltung ist einwandfrei.", Mi. mit kopfstehendem Aufdruck nicht gelistet, Normalvariante bereits 3.000.- - sehr seltene Marke!</b>	172K *	1300,—
5568P	1 Fr. Wohltätigkeitsausgabe "Ausstellung - Das überseeische Frankreich 1940" mit Aufdruck in Type I, Abart "kopfstehender Aufdruck", portogerechte Einzelfrankatur auf Brief von "Ghyvelde 14.07.1940" nach Dünkirchen mit rs. Ankunftsstempel vom "15.07.1940", tadellose Erhaltung, Expertise Lothar Herbst VP (2019): "Die Erhaltung ist einwandfrei. Die Marken sind nur in sehr geringer Stückzahl bekannt, daher sind sie sehr selten, besonders Marken mit kopfstehenden Aufdruck", Mi. 1.500.-	172K ☒	350,—
5569P	1 Fr. Wohltätigkeitsausgabe "Soldaten" mit Handstempelaufdruck in Type I, portogerechte Mischfrankatur auf Brief von "Ghyvelde 09.07.40" nach Dunkerque mit rückseitigem Ank.-Stempel vom 10.07.1940, tadellose Erhaltung, unsigniert, Expertise Lothar Herbst VP (2018): "Die Erhaltung ist einwandfrei. Die Marken sind nur in sehr geringer Stückzahl bekannt, daher sind sie sehr selten.", Mi. 1.000.-	173 ☒	300,—
5570P	<b>1 Fr. Wohltätigkeitsausgabe "Soldaten" mit Aufdruck in Type I, portogerechte Einzelfrankatur auf Brief von "Ghyvelde 15.07.1940" nach Dünkirchen mit rs. Ankunftsstempel vom "16.07.1940", tadellose Erhaltung, Expertise Lothar Herbst VP (2019): "Die Erhaltung ist einwandfrei. Die Marken sind nur in sehr geringer Stückzahl bekannt, daher sind sie sehr selten, besonders Marken mit kopfstehenden Aufdruck", Mi. 1.500.-</b>	173K ☒	500,—
5571	1 Fr. Wohltätigkeitsausgabe "Marschall F. Foch" mit Aufdruck in Type I, portogerechte Einzelfrankatur auf Brief von "Ghyvelde 8.07.1940" nach Dünkirchen mit rs. Ankunftsstempel vom "9.07.1940", tadellose Erhaltung, Expertise Lothar Herbst VP (2018): "Die Erhaltung ist einwandfrei. Die Marken sind nur in sehr geringer Stückzahl bekannt, daher sind sie sehr selten.", Mi. 1.000.-	174 ☒	300,—
5572P	1 Fr. Wohltätigkeitsausgabe "Marschall F. Foch" mit Aufdruck in Type I, Abart "kopfstehender Aufdruck", portogerechte Einzelfrankatur auf Brief von "Ghyvelde 8.07.1940" nach Dünkirchen mit rs. Ankunftsstempel vom "9.07.1940", tadellose Erhaltung, Expertise Lothar Herbst VP (2018): "Die Erhaltung ist einwandfrei. Die Marken sind nur in sehr geringer Stückzahl bekannt, daher sind sie sehr selten, besonders Marken mit kopfstehenden Aufdruck.", Mi. 1.500.-	174K ☒	400,—

## Frankreich - Festung Lorient

5573P	10 C. Freimarke ultramarin mit kopfstehendem Aufdruck "Festung Lorient", tadellos ungebraucht, Auflage nur 650 Stück - davon nur ein ganz geringer Teil mit kopfstehenden Aufdruck - besonders selten, Fotoattest Herbst VP (2017): "Die Erhaltung ist einwandfrei.", Mi. 700.-	1K *	220,—
5574P	50 Cent Freimarke hellblau mit Aufdruck "Festung Lorient" und rechts anhängendem ebenso überdrucktem Leerfeld, tadellos ungebraucht - Gummierung etwas unfrisch, Auflage 650 Stück davon höchstens 65 Stück mit anhängendem und überdrucktem Leerfeld, Fotoattest Lothar Herbst VP (2017): "Die sonstige Erhaltung ist einwandfrei.", Mi. 1.000.-	1L *	250,—
5575P	<b>10 C. Freimarke ultramarin mit Aufdruck "Festung Lorient" als waagerechtes Zwischenstegpaar mit ebenso überdrucktem Leerfeld - Variante "Marke und Leerfeld mit kopfstehenden Aufdruck", Druckmaschinenummer "3" auf dem Zwischensteg - in vorliegender Form vermutlich UNIKAT, leichte Mängel wie leicht dünne Zähne bzw. linke Marke mit Holzeinschluss und Braunpunkt, Auflage nur 650 Marken - Zwischenstegpaare sind nur ca. 65 möglich, aber nur ein geringer Teil ist als solche erhalten geblieben - äußerst selten, Fotoattest Herbst VP (2017), Mi. -.-</b>	1ZW KIII *	800,—
5576P	30 C. Freimarke mit Aufdruck "Festung Lorient" auf Papierunterlage mit Entwertung durch Zensurstempel "Festung Lorient 1. Mai 1945" und hds. Signum des Zensuroffiziers Schmitt, tadellos, Auflage nur 600 Stück, Fotoattest Lothar Herbst VP (2018): "Die Erhaltung ist einwandfrei." Mi. 800.-	2 △	250,—

5577FP	30 C. Freimarke rot mit Aufdruck "Festung Lorient", Abart "doppelter Aufdruck", tadellos postfrisch, Auflage nur 600 Stück - davon nur wenige Werte mit doppeltem Aufdruck, Fotoattest Lothar Herbst VP (2016): "Die Erhaltung ist einwandfrei.", Mi. 1.200.-	2DD **	400,—
5578P	<b>30 C. Freimarke rot mit Aufdruck "Festung Lorient", waagerechtes Paar mit zusätzlichem doppeltem Aufdruck mittig über beide Marken, tadellos postfrisch, seltene Variante, Auflage nur 600 Marken - davon nur sehr wenige mit dieser Überdruckvariante, Fotoattest Lothar Herbst VP (2017): "Die Erhaltung ist einwandfrei.", in vorliegender Variante "doppelter Aufdruck geteilt über zwei Marken" nicht im Michel Deutschland Spezial gelistete Variante!</b>	2DD(2) **	700,—
5579P	30 C. Freimarke rot mit Aufdruck "Festung Lorient", Abart "kopfstehender Aufdruck", tadellos postfrisch, Auflage nur 600 Stück - davon nur wenige Werte mit kopfstehendem Aufdruck, Fotoattest Lothar Herbst VP (2016): "Die Erhaltung ist einwandfrei."	2K **	450,—
5580P	30 C. Freimarke rot mit Aufdruck "Festung Lorient", Abart "kopfstehender Aufdruck", tadellos postfrisch, Auflage nur 600 Stück - davon nur wenige Werte mit kopfstehendem Aufdruck, Fotoattest Lothar Herbst VP (2016): "Gummiseit herstellungsbedingtes Farbpünktchen vorhanden. Die Erhaltung ist einwandfrei.", Mi. 1.200.-	2K **	450,—
5581P	40 C. Freimarke mit Aufdruck "Festung Lorient", Abart "kopfstehender Aufdruck", tadellos ungebraucht, Auflage nur 180 Marken - davon nur wenige mit kopfstehendem Aufdruck, Fotoattest Lothar Herbst VP (2016): "Die Erhaltung der Marke ist einwandfrei."	3K *	450,—
5582P	50 Cent Freimarke hellblau mit Aufdruck "Festung Lorient" und rechts anhängendem ebenso überdrucktem Leerfeld als Unterrandstück, Besonderheit "Aufdruck auf dem Leerfeld teils doppelt", tadellos postfrisch und ohne jegliche Signaturen, Auflage höchstens 180 Stück, Fotoattest Lothar Herbst VP (2015): "Die Erhaltung ist einwandfrei."	4L **	450,—
5583P	50 Cent Freimarke hellblau mit Aufdruck "Festung Lorient" und rechts anhängendem ebenso überdrucktem Leerfeld, tadellos ungebraucht - Gummierung etwas unfrisch, Auflage 1.800 Stück davon höchstens 180 Stück mit anhängendem und überdrucktem Leerfeld, Fotoattest Lothar Herbst VP (2017): "Die sonstige Erhaltung ist einwandfrei.", Mi. 800.-	4L *	250,—
5584FP	<b>60 C. Freimarke mit Aufdruck "Festung Lorient", Abart "doppelter Aufdruck", tadellos postfrisch, Auflage nur 105 Marken - davon nur wenige mit Kopf stehendem Aufdruck, Fotoattest Lothar Herbst VP (2016): "Die Erhaltung ist einwandfrei.", Mi. 2.200.- - sehr seltene Marke!</b>	5DD **	1000,—
5585FP	70 C. Freimarke orange mit Aufdruck "Festung Lorient", tadellos postfrisch, unsigniert, Fotoattest Lothar Herbst VP (2016): "Die Erhaltung ist einwandfrei. Aufgrund der kleinen Auflage von nur 300 Stück sind diese Marken sehr selten." Mi. 1.100.-	6 **	350,—
5586FP	<b>70 C. Freimarke orange mit Aufdruck "Festung Lorient", Abart "doppelter Aufdruck", tadellos postfrisch, unsigniert, Fotoattest Lothar Herbst VP (2016): "Die Erhaltung ist einwandfrei. Aufgrund der kleinen Auflage von nur 300 Marken sind diese sehr selten." Mi. 1.600.-</b>	6DD **	700,—
5587P	<b>70 C. Freimarke orangerot mit Aufdruck "Festung Lorient", waagerechtes Paar mit zusätzlichem doppeltem Aufdruck mittig über beide Marken, tadellos postfrisch, seltene Variante, Auflage nur 300 Marken - davon nur sehr wenige mit dieser Überdruckvariante, Fotoattest Lothar Herbst VP (2017): "Die Erhaltung ist einwandfrei.", in vorliegender Variante "doppelter Aufdruck geteilt über zwei Marken" nicht im Michel Deutschland Spezial gelistete Variante! Mi. 3.200.- für den normalen Doppelaufdruck!</b>	6DD(2) **	900,—
5588FP	70 C. Freimarke orange mit Aufdruck "Festung Lorient", Abart "kopfstehender Aufdruck", tadellos postfrisch, kleines gummiertes Pünktchen, unsigniert, Fotoattest Lothar Herbst VP (2015): "Die Erhaltung ist daher einwandfrei. Aufgrund der kleinen Auflage von nur 300 Marken sind diese sehr selten." Mi. 1.600.-	6K **	500,—
5589P	70 C. Freimarke orange mit Aufdruck "Festung Lorient" als Eckrandstück unten rechts mit Druckdatum "23.1.42", Abart "kopfstehender Aufdruck", tadellos postfrisch, unsigniert, Auflage nur 300 Exemplare - davon nur wenige mit kopfstehendem Aufdruck - als Eckrandstück mit Druckdatum und Abart "kopfstehender Aufdruck" vermutlich UNIKAT!, Fotoattest Lothar Herbst VP (2017): "Die Erhaltung ist einwandfrei."	6KBru **	1200,—
5590FP	80 C. Freimarke grün mit Aufdruck "Festung Lorient", tadellos postfrisch, Fotoattest Lothar Herbst VP (2016): "Die Erhaltung ist einwandfrei. Aufgrund der kleinen Auflage von nur 300 Marken sind diese sehr selten." Mi. 1.100.-	7 **	400,—
5591FP	<b>80 C. Freimarke grün mit Aufdruck "Festung Lorient" mit zusätzlichem Aufdruck auf dem Bogenrand, Eckrand unten rechts (Feld 100) mit Druckdatum "26.1.42" der Urmarke, tadellos postfrisch, unsigniert, Fotoattest Lothar Herbst VP (2015): "Die Erhaltung ist einwandfrei. Aufgrund der kleinen Auflage von nur 300 Marken sind diese sehr selten. Marken mit Druckdatum (Feld 100) sind nur ca. 3 mal möglich und sind daher äußerst selten."</b>	7Bru **	1600,—
5592P	<b>80 C. Freimarke smaragdgrün mit Aufdruck "Festung Lorient", waagerechtes Paar mit zusätzlichem doppeltem Aufdruck mittig über beide Marken, tadellos postfrisch, seltene Variante, Auflage nur 300 Marken - davon nur sehr wenige mit dieser Überdruckvariante, Fotoattest Lothar Herbst VP (2017): "Die Erhaltung ist einwandfrei.", in vorliegender Variante "doppelter Aufdruck geteilt über zwei Marken" nicht im Michel Deutschland Spezial gelistete Variante! Mi. 3.200.- für den "normalen" Doppeldruck!</b>	7DD(2) **	800,—
5593P	80 C. Freimarke grün mit Aufdruck "Festung Lorient", Abart "kopfstehender Aufdruck", tadellos ungebraucht, Fotoattest Lothar Herbst VP (2016): "Die Erhaltung ist einwandfrei. Aufgrund der kleinen Auflage von nur 300 Marken sind diese sehr selten." Mi. 1.000.-	7K *	300,—
5594FP	<b>80 C. Freimarke grün mit Aufdruck "Festung Lorient" mit links anhängendem ebenso überdrucktem Leerfeld, tadellos postfrisch, mit Leerfeld sind nur ca. 30 Stück möglich, gepr. Tust BPP und Fotoattest Lothar Herbst VP (2016): "Die Erhaltung ist einwandfrei. Aufgrund der kleinen Auflage von nur 300 Stück sind diese Marken sehr selten. Marken mit Leerfeld sind nur ca. 30 Stück möglich und sind daher besonders selten.", Mi. 2.200.-</b>	7L **	500,—
5595	1,20 Fr. Freimarke rotbraun mit Aufdruck "Festung Lorient" auf Papierunterlage mit Entwertung durch Zensurstempel "Festung Lorient 1. Mai 1945" und hds. Signum des Zensuroffiziers Schmitt, tadellos, Auflage nur 180 Stück, Fotoattest Lothar Herbst VP (2018): "Die Erhaltung ist einwandfrei. ... sehr selten." Mi. 1.500.-	9 △	450,—
5596FP	1,50 Fr. Freimarke braun mit Aufdruck "Festung Lorient", tadellos postfrisch und ohne jegliche Signaturen, Auflage nur 1.800 Stück, Fotoattest Lothar Herbst VP (2016): "Die Erhaltung ist einwandfrei." Mi. 600.-	10 **	200,—
5597P	<b>1,50 Fr. Freimarke braun mit Aufdruck "Festung Lorient", Viererblock vom linken Bogenrand, die linke obere Marke ungebraucht - die anderen drei Werte postfrisch, die rechte untere Marke mit Abart "doppelter Aufdruck" sowie zusätzlicher Aufdruck "Festung Lorient" mittig auf alle vier Marken gehend, rechte Zähnung leicht unregelmäßig, Auflage nur 1.800 Stück - davon nur wenige Werte in Einheiten, Fotoattest Lothar Herbst VP (2016): "Die sonstige Erhaltung ist einwandfrei.", in vorliegender Form UNIKAT!</b>	10/10DD(4) */**	650,—
5598P	1,50 Fr. Freimarke dunkelrotbraun mit Aufdruck "Festung Lorient", Abart "doppelter Aufdruck", auf Unterlage mit Entwertung durch Zensurstempel "Festung Lorient 1. Mai 1945" und hds. Signum des Zensuroffiziers Schmitt, Auflage nur 1.800 Marken - davon nur wenige mit doppeltem Aufdruck, Fotoattest Lothar Herbst VP (2018): "Die Erhaltung ist einwandfrei."	10DD △	250,—
5599FP	<b>1,50 Fr. dunkelrotbraun mit Aufdruck "Festung Lorient" im senkrechten Paar mit Abart "fehlender Aufdruck auf der unteren Marke", tadellos postfrisch, diese Paare "mit und ohne Aufdruck" sind bei Festung Lorient sehr selten und bei der Wertstufe zu 1,50 Fr. trotz intensiver Forschung nur in derzeit vier Exemplaren bekannt! Der Nachweis dieser Stücke führt nun dazu, dass diese Abart im Michel 2017 katalogisiert wird, in jedem Fall ein sehr seltenes Markenpaar! signiert Tust BPP und Fotoattest Lothar Herbst VP (2016): "Die Erhaltung ist einwandfrei. Aufgrund der kleinen Auflage von nur 1.800 Marken sind diese Marken selten. Bei dieser Marke sind mir bisher nur vier senkrechte derartige Paare mit dieser Abart bekannt. Markenpaare mit und ohne Aufdruck sind daher äußerst selten.", Mi. 5.000.-</b>	10FI/10 **	700,—
5600P	1,50 Fr. Freimarke braun mit Aufdruck "Festung Lorient", Abart "kopfstehender Aufdruck", postfrisch, links leicht unregelmäßig gezähnt, Auflage nur 1.800 Stück - davon nur wenige mit Kopf stehendem Aufdruck, Fotoattest Lothar Herbst VP (2016): "Die sonstige Erhaltung ist einwandfrei." Mi. 900.-	10K **	250,—
5601FP	<b>2 Fr. Freimarke dkl'bläulichgrün mit Aufdruck "Festung Lorient", Eckrand unten rechts mit Druckdatum "29.11.43" sowie zusätzlich auch auf dem Bogenrand abgeschlagenen Aufdruck "Festung Lorient", tadellos postfrische Marke, Auflage nur 150 Stück, mit Druckdatum nur ca. 2 Stück möglich und daher äußerst selten, ohne jegliche Signaturen, Fotoattest Lothar Herbst VP (2015): "Die Erhaltung der Marke ist einwandfrei. Im Unterrand ist eine sehr schwache kaum sichtbare Tönung vorhanden (bedeutungslos)."</b>	11Br. **	2000,—

5602FP	2 Fr. Freimarke mit kopfstehendem Aufdruck "Festung Lorient" als portugiesische Einzelfrankatur auf Brief nach La Baule in die Festung St. Nazaire, zwischen den beiden deutschen Atlantikfestungen bestand ein lokal eingerichteter Postverkehr auf dem Seeweg in der Zeit zwischen Januar und Mai 1945, signiert Romuet und Fotoattest Lothar Herbst VP (2015): "Die Erhaltung ist einwandfrei. Die Marke hat nur eine sehr kleine Auflage von 150 Stück, so dass sie sehr selten sind, insbesondere kopfstehende Aufdrucke. Briefe der Festungspost Lorient sind generell sehr selten." Mi. 2.800.-	11K ☒	1100,—
5603	2 Fr. dunkelbläulichgrün mit Aufdruck "Festung Lorient" mit rechts anhängendem und ebenso überdruckten Leerfeld als portugiesische Einzelfrankatur auf Brief von "Lorient 10 April 1945" nach La Baule in die Festung St. Nazaire mit Ank.-Stempel vom 20.4.45, zwischen den beiden deutschen Atlantikfestungen bestand von Januar - Mai 1945 ein lokal eingerichteter Postverkehr über den Seeweg, tadellose Erhaltung, Fotoattest Lothar Herbst VP (2015): "Die Erhaltung ist einwandfrei. Die Marken haben nur eine sehr kleine Auflage von 150 Stück, so dass sie sehr selten sind. Marken mit Leerfeld sind nur ca. 15 Stück möglich und sind daher äußerst selten. Briefe der Festungspost Lorient sind generell sehr selten."	11L ☒	1100,—
5604FP	4 Fr. Freimarke mit Aufdruck "Festung Lorient", Eckrandstück unten rechts mit Druckdatum (die senkrechte Zähnung vom Unterrand ist teils angetrennt), tadellos postfrisch, Auflage nur 200 Stück - nur 2 Bogenecken mit Druckdatum möglich, Fotoattest Lothar Herbst VP (2018): "Die Erhaltung der Marke ist einwandfrei." - in vorliegender Form seltene Variante!	12Bru **	1000,—
5605FP	4 Fr. Freimarke mit Aufdruck "Festung Lorient", Abart "doppelter Aufdruck", tadellos postfrisch, Auflage nur 200 Stück - davon nur wenige mit doppeltem Aufdruck, Fotoattest Lothar Herbst VP (2016): "Die Erhaltung ist einwandfrei." Mi. 2.000.- wohl unterbewertet, wenn schon die Normalmarke 1.800.- wertet!	12DD **	750,—
5606FP	4,50 Fr. Freimarke mit rotem und schwarzviolettem Aufdruck "Festung Lorient" mit links anhängendem Leerfeld, Abart "doppelte Aufdrucke in dunkelrosakarmin", gummiseitig links zwei braune Flecken (Fremdkörperanhaftung) - ansonsten tadellos ungebraucht, extrem seltene Variante dieser Marke, Fotoattest Lothar Herbst VP (2018): "Die sonstige Erhaltung ist einwandfrei." - eine der großen Raritäten Deutsche Besetzung II. Weltkrieg! - in vorliegender Variante Unikat der ohnehin seltenen Marke mit einer Auflage von nur 70 Werten! Mi. 9.000.-	B12bDDDL *	2000,—
5607P	4,50 Fr. Freimarke mit Aufdruck "Festung Lorient" in violett und rot mit links anhängendem und ebenfalls mit violettem Aufdruck "Festung Lorient" versehenem Aufdruck, auf Unterlage mit Entwertung durch Zensurstempel "Festung Lorient 1. Mai 1945" und hds. Signum des Zensuroffiziers Schmitt, tadellose Erhaltung, Auflage nur 70 Stück - in vorliegender Variante vermutlich UNIKAT, Fotoattest Lothar Herbst VP (2018): "Die Erhaltung ist einwandfrei." - eine der großen Raritäten Deutsche Besetzung II. Weltkrieg! Mi. 12.000.-	B12bL △	3800,—
5608FP	4,50 Fr. Freimarke mit rotem und schwarzviolettem Aufdruck "Festung Lorient", Eckrand unten links mit Leerfeld und Druckdatum (Aufdrucke zusätzlich auf dem Bogenrand), gummiseitig rechts in der Zähnung ein kaum auffälliges kleines Braunpünktchen, sowie ein Braunpunkt im unteren Bogenrand, Ränder angetrennt und mit Falz gestützt, - ansonsten tadellos ungebraucht, UNIKAT, Fotoattest Lothar Herbst VP (2018): "Die sonstige Erhaltung ist einwandfrei. Marken mit Leerfeld und Druckdatum sind nur ca. 1 Stück möglich. Bisher ist mir nur dieses Stück bekannt, daher wird es wohl höchst wahrscheinlich ein Unikat sein. Äußerst seltene Rarität!" - eine der großen Raritäten Deutsche Besetzung II. Weltkrieg!	B12bLBru *	1800,—
5609P	4,50 Fr. Freimarke mit Aufdruck "Festung Lorient" als Einzelfrankatur (überfrankiert) auf Brief aus der "Festung Lorient 20. April 1945" nach La Baule mit rs. Ank.-Stempel vom 30. 4 45, der Brief wurde postlagernd aufgegeben und am Bestimmungsort "La Baule" wurde die Postlagergebühr von 1 Fr. nacherhoben und mit dem roten Maschinenstempel quittiert, ohne jegliche Signatur und Fotoattest Lothar Herbst VP (2015): "Die Erhaltung ist einwandfrei. Ein schöner Brief. Die Marke hat nur eine sehr kleine Auflage von 100 Stück. Briefe der Festungspost Lorient sind generell sehr selten. Bisher sind von dieser Marke nur 4 Briefe registriert, die alle überfrankierte Einzelfrankaturen sind und in die Festung St. Nazaire gelaufen sind. Somit ein äußerst seltener Brief." Mi. 6.500.-	13 ☒	1800,—
5610FP	4,50 Fr. Freimarke mit Aufdruck "Festung Lorient", Abart "doppelter Aufdruck - einer davon als Teilabschlag", auf Unterlage mit Entwertung durch Zensurstempel "Festung Lorient 1. Mai 1945" und hds. Signum des Zensuroffiziers Schmitt, tadellose Erhaltung, mit einer Auflage von nur 100 Stück eine der Raritäten aller Ausgaben "Deutsche Besetzung II. Weltkrieg", ausführliches Fotoattest Lothar Herbst VP (2016): "Die Erhaltung ist einwandfrei."	13DD △	2000,—
5611P	4,50 Fr. dunkelbläulichgrün mit rechts anhängendem Leerfeld mit Druckmaschinennummer je mit Aufdruck "Festung Lorient" - dieser auf dem Leerfeld kopfstehend und zusätzlich einem weiteren kopfstehendem Aufdruck über Marke und Leerfeld gehend, ungebraucht mit Originalgummierung, Auflage mit Leerfeld nur max. 10 Stück, in der vorliegenden Form vermutlich Unikat!, Fotoattest Herbst VP (2018): "Im oberen Zähnungsbereich der Marke kleine dünne Haftstelle vorhanden, daher als ungebraucht befunden. Die sonstige Erhaltung ist einwandfrei." - sehr seltene Variante der ohnehin seltenen Marke mit einer Auflage von nur 100 Exemplaren!	13DKL *	1800,—

## Frankreich - St. Nazaire

5612P	50 C. und 1 Fr. Handelskammer, einheitlich aus der linken unteren Bogenecke, ungebraucht ohne Gummi, wie verausgibt, signiert, Mi. 600.-	1/2 (*)	180,—
5613P	50 C. und 2 Fr. Handelskammer, gestempelt auf Briefstücken, 50 C. gelöst, 2 Fr. etwas gummifleckig, geprüft Grube, Mi. 550.-	1/2 ☉	140,—
5614P	50 C. und 2 Fr. Handelskammer, Probedrucke in Originalfarben auf glänzendem gelblichen Papier, ungezähnt mit rechter unteren Bogenecke bzw. mit rechtem Bogenrand, ungebraucht o.G. wie verausgibt, tadellose Luxusstücke, u.a. gepr. Pickenpack, Mi. 800.-	1/2PIL (*)	250,—
5615P	2 Fr. Handelskammer mit Überdruck "LIBERATION" auf Brief von "CORDENAIS 9.5.45" nach La Chapelle-Launay, Umschlag kleiner Eckmangel, geprüft Pickenpack BPP, Mi. 500.-	2 ☒	120,—
5616FP	Ganzsachenumschlag 4.50 Francs, rot auf gräulich, für Einschreibesendungen, aufgegeben mit der R-Nr. 1289 in La Turballe am 19.2.1945, rückseitiger Ankunftsstempel La Baule 20.2.1945. Fotobefund Lothar Herbst BPP: "Ganzsache und Stempel sind echt und in einwandfreier Erhaltung."	U1 ☒	100,—
5617	1945, zwei verschiedene Ganzsachenumschläge zu 4,50 Fr. (einmal schwarzer Eindruck auf braunem Umschlag, der andere roter Eindruck auf weißem Umschlag) je als R-Brief gelaufen mit Entwertung aus März bzw. Februar 1945, Beförderungsspuren, sehr selten, U2 mit Fotoattest Krischke.	U1/U2 ☒	180,—
5618	1945, Einschreiben-Vordruckbrief aus LA BAULE 8.1 mit Freistempel zu 4.50 Fr. nach Batz s/Mer, Ak.-Stempel, Umschlag unten etwas verkürzt, sonst saubere Erhaltung!	☒	50,—
5619	1945, barfrankierter Brief innerhalb der Festung St. Nazaire von "LA TURBALLE 19-2 45" nach La Baule mit rs. Ank.-Stempel vom 20-2 45, tadellose Erhaltung, bestens gepr. Herbst VP	☒	50,—
5620	1945, barfrankierter Brief innerhalb der Festung St. Nazaire von "PIRIAC S/MER 24-3 45" nach La Baule mit rs. Ank.-Stempel vom 26-3 45, tadellose Erhaltung, bestens gepr. Herbst VP	☒	50,—
5621	1945, barfrankierter Brief mit französischer Freimarke 10 C. mit Aufdruck "LIBERATION" - in diesem Falle Kopf stehend, gelaufen innerhalb der Festung St. Nazaire von "BATZ S/MER 9-5 45" nach GUERANDE mit rs. Ank.-Stempel vom 11-5 45, tadellose Erhaltung, bestens gepr. Herbst VP	☒	50,—

## Elsaß

5622	3 - 100 Pfg Hindenburg, senkrechte 6er-Blocks mit Unterrändern, 16 Werte komplett, tadellos postfrisch, Mi. 330.-	1/16(6) **	80,—
5623FP	6 Pfg Hindenburg mit Aufdruck "Elsaß", Abart "kopstehender Aufdruck", postfrisch, auf der Gummierung herstellungsbedingter Aufdruckfarbfleck - kein Mangel, Fotoattest Lothar Herbst VP (2018), Mi. 1.800.- - sehr seltene Marke!	4K **	700,—

5625P	8 Pfg Hindenburg mit Aufdruck "Elsaß", Abart Kopf stehender Aufdruck, Fotoattest Herbst VP (2016): "Die echte ungebrauchte Marke hat einen echten Kopf stehenden Aufdruck. Die Marke ist nachgummiert und hat im unteren Bereich eine Querbügelspur. Die sonstige Erhaltung ist einwandfrei. Die Auflage muss 100 Stück (1 Bogen) betragen haben, wobei aber erst keine 20 Stück davon bekannt sind. Alle mir bekannten und vorgelegten Marken sind nachgummiert." Die Michelnotierung für ** ist also Unfug und die Bewertung für (*) dürfte nicht korrekt sein! Mi. 1.800.- für (*) und 5.000.- für die nicht existierende postfrische Qualität, typischer Michelfehler !.....	5K (*)	650,—
<b>Generalgouvernement</b>			
5629FP	6-40 gr. Land und Leute, unerausgabter Satz, postfrisch, tadellos, signiert Jungjohann BPP, Fotoattest Pfeiffer BPP, Mi. 1.800.-.....	I/III **	600,—
<b>Generalgouvernement - Geschenkhäfte</b>			
5630	Geschenkhäfte mit Winterhilfe 1940 (Michelnummer 59/62), etwas fleckig, sonst gut erhalten, Michelwert 350.- .....	GG/8/40	100,—
<b>Guernsey</b>			
5633	1/2 d olivgrün und 1 d rot (2) auf Brief mit Masch.Stpl.....	1/2 ☒	50,—
5634	1/2 Pence bis 2 1/2 Pence, kompletter Satz mit drei Werten, tadellos postfrisch, Fotobefund Brunel VP (2019): "Die Erhaltung ist einwandfrei.", Mi. 55.- .....	1/3 **	Gebot
5635	1/2 Pence bis 2 1/2 Pence, kompletter Satz mit drei Werten, tadellos gestempelt, Fotobefund Brunel VP (2019): "Die Erhaltung ist einwandfrei.", Mi. 50.- .....	1/3 ☉	Gebot
5636	1/2 - 2 1/2 d. Freimarken, als attraktive 5 1/2 d.-Frankatur, teils in Einheiten, auf eingeschriebenem Ersttagsbrief von "GUERNSEY 12 AP 44" mit AK-Stempel.....	1/3 ☒	60,—
5637	1/2 d Randsechserblock in der Farbe olivgrün, Mi. 360.- .....	1c **	100,—
5638	1/2 d olivgrün (2) auf Drucksache mit Stpl. GUERNSEY (ST.PETER PORT) CH.IS. 20.5.43, Mi. 150.- .....	1c ☒	50,—
5640	1/2 d. Freimarke gelblichgrün [hellgrün], tadellos postfrisch, unsigniert, Fotobefund Brunel VP (2019): "Die Erhaltung ist einwandfrei.", Mi. 100.- .....	1e **	35,—
5641	1/2 d gelblichgrün (2) auf Drucksache mit Stpl. GUERNSEY (ST.PETER PORT) CH.IS. 5.12.44 .....	1e ☒	50,—
5643	6 Briefstücke mit 1/2 d (blaugrün, smaragdgrün, olivgrün) und 1 d sowie englische Marken über 1/2 d Eduard VIII. und 2 d + 3 d 100 Jahre Briefmarken .....	1 △	60,—
5648	2 1/2 P. dunkelultramarin, auf Ersttagsumschlag mit Entwertung "Guernsey 12.4.41", tadellos, Fotobefund Brunel VP (2019): "Die Erhaltung ist einwandfrei.", Mi. 75.- .....	3a ☒	20,—
5650	1/2 Pence und 1 Pence auf Banknotenpapier, kompletter Satz mit zwei Werten, tadellos postfrisch, Fotobefund Brunel VP (2019): "Die Erhaltung ist einwandfrei.", Mi. 60.- .....	4/5 **	Gebot
5651	1/2 d und 1 d Viererblocks vom rechten Seitenrand auf bläulichem Banknotenpapier, Mi. 240.- .....	4/5 **	70,—
5654	1 P. dunkelrot auf First Day Cover Brief mit Stempel GUERNSEY 9.APR.1942, Pracht, Mi. 250.- .....	5 ☒	60,—
5655	1 d auf bläulichem Banknotenpapier auf Drucksache mit Masch.Stpl. GUERNSEY 9.4.42, der der Ersttag für diese Marke ist, Mi. 250.- .....	5 ☒	60,—
5656	1 d auf bläulichem Banknotenpapier auf Drucksache mit Masch.Stpl. GUERNSEY 9.4.42, der der Ersttag für diese Marke ist, Mi. 250.- .....	5 ☒	60,—
5658	1/2 d olivgrün und 1 d rot (2) auf Brief mit Stpl. GUERNSEY (ST.PETER PORT) CH.IS. 3.1.44 .....	1/2 ☒	50,—
<b>Jersey</b>			
5660	1/2 - 3 P. Ansichten, waagerechte Paare mit Zwischensteg, 6 Werte komplett, tadellos postfrisch, unsigniert, Mi. 230.- .....	3/8ZW **	70,—
<b>Kotor</b>			
5696FP	0,50 L. auf 10 C.-10 L. auf 20 C., komplett postfrisch, 1,50 L. und 3 L. Type I, sonst Type II, tadellos, Fotoattest Brunel VP, Mi. 1.100.- .....	1/6 **	350,—
5697P	0,10 M. auf 3 D. Freimarken mit Aufdruckfehler IV " '0' der Wertangabe rechts unten offen", tadellos postfrisch, Fotobefund Brunel VP (2019) "Die Erhaltung ist einwandfrei.", Mi. 300.- .....	7PF IV **	80,—
5698FP	0,15 RM Freimarke, Aufdruckfehler V, Feld 43, tadellos postfrisch, Fotobefund Brunel VP (2019): "Die Erhaltung ist einwandfrei.", Mi. 300.- .....	8PFV **	70,—
5699P	0,50 RM Freimarke, Aufdruckfehler III, Feld 24, tadellos postfrisch, Fotobefund Brunel VP (2019): "Die Erhaltung ist einwandfrei.", Mi. 300.- .....	10PF III **	75,—
<b>Kurland</b>			
5700P	6 auf 5 Pfg. - 6 auf 20 Pfg. je waagerechter 4er - Streifen, einheitlich in Type IV + I + II + III, postfrisch, geprüft von Loo BPP oder Pickenpack BPP, Mi. 1.365.- .....	1/3 **	300,—
5701P	6 auf 5 Pfg. - 6 auf 20 Pfg. waager. Paare, einheitlich Type VI + II (Feld 33, 34), postfrisch, geprüft von Loo BPP, Mi. 700.- .....	1/3 **	180,—
5702	6 a. 5 Pfg. - 12 durchstochene ohne 12 gez., in postfrischen 4er-Blocks, sign. van Loo BPP, Mi. 800.- .....	1/3,4B **	170,—
5703FP	6 auf 5 pfg.-12 Pfg., komplett postfrisch, tadellos, private Signatur, Fotobefund Brunel VP, Mi. 250.- .....	1/4A+B **	70,—
5704	6 Pfg je auf 10 und 20 Pfg Hitler, 12 Pfg auf Feldpost durchstochen, je postfrischer 4er-Block (20 Pfg oberes Paar Gummibug), 6 auf 10 Pfg glänzende Gummierung, gepr. van Loo BPP, Mi. 300.- .....	2/4B(4) **	50,—
5707	12 auf Feldpostpäckchenzulassungsmarke, gezähnt, senkrechte Gummiriffelung, Aufdruckfehler III (Feld 19), tadellos postfrisch, Fotobefund Brunel VP (2019): "Die Erhaltung ist einwandfrei.", Mi. 200.- .....	4AzIII **	45,—
5708	12 auf Feldpostpäckchenzulassungsmarke, gezähnt, senkrechte Gummiriffelung, Aufdruckfehler VIII, tadellos postfrisch, Fotobefund Brunel VP (2019): "Die Erhaltung ist einwandfrei.", Mi. 200.- .....	4AzVII **	45,—
<b>Laibach</b>			
5710	5 C. - 1,25 L. Eilmärke kpl., tadellos postfrisch, unsigniert, Mi. 350.- .....	1/20 **	110,—
5712	30 C. dunkelbraun, Aufdruckfehler I, gestempelt, gepr., Mi. 300.- .....	6I ☉	60,—
5713P	50 C. hellviolett mit Aufdruckfehler "Punkt unter dem linken Fuß", gestempelt, tadellos, doppelt sign. Kriskche BPP, Mi. 300.- .....	8III ☉	70,—
5714P	20 Lire auf 20 C, Wasserzeichen kopfstehend, ungebraucht - leicht stockfleckig, Auflage nur 100 Exemplare, Fotoattest Kriskche BPP (2007), Mi. 1.300.- für * .....	17Z *	180,—
5715P	50 L auf 1.75 L mit doppeltem Aufdruck, einmal kopfstehend ungebraucht, Fotoattest Kriskche "Sie ist nachgummiert. Die sonstige Erhaltung ist einwandfrei" Mi. 600.- für * .....	19DK (*)	100,—
5716	25 C. - 10 L. Flugpostmarken und 2 L. Eilmärke, 8 Werte komplett, tadellos postfrisch, unsigniert, Fotobefund Brunel VP (2020) "Die Erhaltung ist einwandfrei.", Mi. 320.- .....	21/28 **	100,—
5717	1,25 + 50 und 2,50 + 50 L. Rotes Kreuz, 2 Werte komplett, tadellos postfrisch, unsigniert, Fotobefund Brunel VP (2020) "Die Erhaltung ist einwandfrei.", Mi. 300.- .....	29/30 **	100,—
5718	1,25 L + 50 L. und 2.50 L + 50 L. Obdachlosenhilfe, kompletter Satz mit 2 Werten, tadellos postfrisch, unsigniert, Fotobefund Brunel VP (2020): "Die Erhaltung ist einwandfrei.", Mi. 300.- .....	31/32 **	100,—
5719	25 C. + 10 L. - 5 + 20 L. Waisenhilfe, 6 Werte komplett, tadellos postfrisch, gepr. Kriskche BPP, Mi. 330.- .....	33/38 **	100,—
5720	25 C. + 10 L. bis 5 L. + 20 L. Freimarken, kompletter Satz mit 6 Werten, tadellos postfrisch, unsigniert, Fotobefund Brunel VP (2020): "Die Erhaltung ist einwandfrei.", Mi. 320.- .....	39/44 **	100,—
5721	5 C bis 30 L "Ansichten", kompletter Satz zu 16 Werten, tadellos postfrisch und noch völlig unsigniert! Fotobefund Brunel VP (2017): "Die Erhaltung ist einwandfrei." Mi. 400.- .....	45/60 **	140,—

## Litauen - Landesausgabe

5723P	50 C. Ansichten mit Plattenfehler "Schattenbild des Kirchturms" tadellos postfrisch und noch völlig unsigniert! Fotoattest Kleymann BPP: "Die Erhaltung ist einwandfrei." Mi. 800.-	49II **	150,—
5724P	50 C. Freimarke violett mit Plattenfehler IV "Farbstrich rechts vom Kirchturm" (Feld 23 einer Teilaufgabe), tadellos postfrisch, Fotoattest Brunel VP (2017): "Die Erhaltung ist einwandfrei.", Mi. 800.-	49IV **	120,—
5725	5 L mit Plattenfehler "Telegraphendraht" tadellos postfrisch, dopp. tiefst gepr. Krischke BPP, Mi. 180.-	57I **	30,—

### Laibach Portomarken

5726P	5 C., 30 C. und 1 L. Portomarken mit Probeaufdruck in abweichenden Farben, postfrisch, tadellose Erhaltung, gepr. Ercegovic BPP und Fotoattest Brunel VP (2018): "Die Erhaltung ist einwandfrei.", Mi. 1.200.- - selten als kpl. Satz der 3 Probedrucke angeboten!	1,5,8P **	300,—
5727	5 C. bis 2 L. Portomarken, kompletter Satz zu 9 Werten, tadellos postfrisch, unsigniert, Mi. 80.-	1/9 **	30,—

## Litauen - Landesausgabe

5732	2 Kop. bis 80 Kop. Landesausgabe, kompletter Satz mit neun Werten, tadellos postfrisch, 2 Kop. gepr. Krischke BPP, Mi. 220.-	1/9 **	70,—
5733P	<b>80 Kop. Landesausgabe mit doppeltem Aufdruck auf der Vorder- und Rückseite, postfrisches Prachtstück mit 2 kaum sichtbaren, gelbliche Punkte, Fotoattest Krischke BPP, seltene Abart mit einer Auflage von 50 Stück! Mi. 3.000.-</b>	9DDI **	500,—
5734P	<b>5 K. - 1R. Freimarken, kompletter postfrischer Satz mit 9 Werten, Auflage nur 5.000 Sätze, 5 Kop. bis 60 Kop. unsigniert, Fotoattest Krischke BPP für Mi.-Nr. 17 und 18: "echt und einwandfrei", Mi. 3.500.- - in dieser einwandfrei gezähnten postfrischen Erhaltung sehr seltene Ausgabe! Zuschlag 166. Auktion = 1.650.-</b>	10/18 **	1200,—
5735FP	80 Kop. Freimarke mit schwarzem Bdr.-Aufdruck "VILNIUS", postfrisch, unsigniertes Exemplar mit zarter Fingerspur, Expertise Nagler VP (2020), Mi. 1.000.-	17 **	150,—
5736FP	80 Kop. Nordpolflug mit schwarzem Aufdruck "VILNIUS", tadellos postfrisch, gepr. Dr. Dub, A. Laszkiewicz und Expertise Nagler VP (2020): "echt und einwandfrei", Mi. 1.000.-	17 **	350,—
5737P	80 Kop. "Nordpolflug" mit schwarzem Aufdruck "VILNIUS", Aufdruckfehler V "Kerbe rechts oben im rechten Schenkel des N", tadellos gestempelt "VILIUS C. * b * 21.7.41" auf Briefstück, gepr. Klein BPP und Fotoattest Nagler VP (2016): "echt und einwandfrei", Mi. 800.-	17V △	180,—
5738FP	<b>1 Rubel "20 Jahre Rote Armee / Wasilij Tschapajew" mit grünem Überdruck "VILNIUS", postfrisch, Eckbüge rechts oben und unten, sonst einwandfrei, gepr. Dr. Dub, A. Laszkiewicz und Expertise Nagler VP (2020): "echt", Mi. 2.750.-</b>	18 **	500,—
5739FP	<b>1 Rubel Freimarke mit dunkelgrünem Bdr.-Aufdruck "VILNIUS", postfrisches Luxusstück, ohne Signaturen - bei dieser Ausgabe sehr selten, Expertise Nagler VP (2020): "echt und einwandfrei", Mi. 2.750.-</b>	18 **	750,—
5740P	1 Rubel gestempelt "VILNIUS 16.7.41", auf beschriftetem französischem Ganzsachenumschlag zu 5c., Fotoattest Krischke BPP, Mi. 900.-	18 △	250,—
5741P	<b>1 Rubel "Rote Armee" mit grünem Aufdruck "VILNIUS" mit Aufdruckfehler II "Kerbe links oben im L" zusammen mit 5 Kop. bis 80 Kop. Freimarken mit Aufdruck "VILNIUS" auf postalisch nicht befördertem Satzbriefumschlag mit Entwertung "VILNIUS C + e + 31.8.41", sehr selten mit dem erst seit kurzem auf dieser Wertstufe katalogisiertem Aufdruckfehler, ausführliches Fotoattest Thilo Nagler VP (2017): "echt und einwandfrei.", Mi. für Normalsatz 1.500.- und für die 18II 1.600.-</b>	18II,10/17 ☒	800,—

### Litauen - Lokalausgabe Panevezys

5742FP	5 K. mit kopfstehendem roten Aufdruck, postfrisch, selten, doppelt geprüft Krischke, BPP, Mi. 1.500.-	4aK **	500,—
--------	---	--------	-------

### Litauen - Lokalausgabe Raseiniai

5744	5-60 K. Type II, komplett postfrisch, u.a. signiert Nagler VP, Mi. 300.-	1/7II **	130,—
5745P	80 K.-1 R. gestempelt auf Briefstücken, geprüft Krischke BPP, Mi. 330.-	9/11 △	120,—

## Litauen - Lokalausgabe Rokiskis

5746P	5 K. Type III, mit kopfstehendem Aufdruck, waagerechtes Paar, dabei linke Marke mit verstümmeltem "L" und "S" in Laisvas, postfrisch, doppelt geprüft Krischke BPP, Mi. 500.-+	1aIIIK **	150,—
5747P	5 K. mit kopfstehendem Aufdruck, waagerechtes Paar, dabei linke Marke mit fehlendem "o" in Rokikis, postfrisch, doppelt geprüft Krischke BPP, Mi. 500.-+	1aIK **	150,—
5748P	10 Kop. Freimarke mit schwarzem Bdr.-Aufdruck in Type II, Abart "Aufdruck ohne "VI" und Bindestriche" (Feld 10, Teilaufgabe), tadellos gestempelt "Rokiskis + E + 18.VIII.41" auf Briefstück, Fotoattest Nagler VP (2018): "echt und einwandfrei.", Mi. 1.200.- - kursiv, seltene Marke!	2aIIF △	220,—
5750FP	15 Kop. Freimarke mit rotem dreizeiligem Bdr.-Aufdruck in Type I, Abart "kopfstehender Aufdruck", postfrisch, tadellose Erhaltung, mehrfach geprüft u. a. Nagler VP, Mi. 250.-	3bIK **	80,—
5751FP	20 Kop. Freimarke mit rotem dreizeiligem Bdr.-Aufdruck in Type III, Abart "kopfstehender Aufdruck", postfrisch, tadellose Erhaltung, mehrfach geprüft u. a. Nagler VP, Mi. 200.-	4bIIIK **	80,—
5752P	20 K. mit kopfstehendem schwarzen Aufdruck in Type IIIc (ohne Bindestrich nach VI), postfrisch, doppelt geprüft Krischke BPP, Mi. 250.-+	4aIIIcK **	100,—
5753P	20 K. Freimarke, Abart "kopfstehender schwarzer Aufdruck", Viererblock, postfrisch, rückseitig teils schwarze Aufdruckfarbe, doppelt geprüft Krischke BPP, Mi. 1.000.-	4aIK **	300,—
5754FP	30 Kop. Freimarke mit rotem dreizeiligem Bdr.-Aufdruck in Type I, Abart "kopfstehender Aufdruck", postfrisch, tadellose Erhaltung, mehrfach geprüft u. a. Nagler VP, Mi. 250.-	5bIK **	80,—
5755P	50 Kop. Aufdruck braunrot in Type I tadellos postfrisch, tiefst gepr. Krischke BPP, Mi. 340.-	6bI **	70,—
5756FP	<b>50 K. Freimarke, Abart "kopfstehender braunroter Aufdruck", postfrisch, selten, doppelt geprüft Keiler BPP, Mi. 1.500.-</b>	6bK **	500,—
5757FP	60 Kop. Freimarke mit schwarzem dreizeiligem Bdr.-Aufdruck in Type III, Abart "kopfstehender Aufdruck", postfrisch, tadellose Erhaltung, mehrfach geprüft u. a. Nagler VP, Mi. 250.-	7aIIIK **	80,—

## Litauen - Lokalausgabe Telsiai

5760P	50 Kop. Freimarke mit schwarzem Bdr.-Aufdruck, senkr. Typenpaar mit Aufdrucktype IIIb / I, tadellos gestempelt auf Briefstück, Fotobefund Nagler VP (2016): "einwandfrei", Mi. 160.-	6IIb/I △	50,—
5761P	60 Kop. Freimarke mit schwarzem Bdr.-Aufdruck, senkr. Typenpaar mit Aufdrucktype IIIb / I, tadellos gestempelt auf Briefstück, Fotobefund Nagler VP (2016): "einwandfrei", Mi. 150.-	7IIb/I △	50,—
5762	1 Rubel Freimarke mit Aufdruck in Type IIIa, postfrisch, Zähnung teils verkürzt, Expertise Nagler VP (2020), Mi. 220.-	10IIIa **	Gebot
5763	30 Kop. Landwirtschaftsausstellung, Aufdruck in Type III der 2. Auflage, tadellos postfrisch, Fotoattestkopie Krischke BPP (vom ehemaligen Bogenteil): "Die Erhaltung ist einwandfrei.", Mi. 450.-	18III **	150,—
5764P	<b>Senkrechter Zusammendruck: 30 Kop. "Pavillon Armenische SSR" und 30 Kop "Pavillon TadschikischeSSR" je mit dreizeiligem Aufdruck "Laisvi / Telsiai / 1941.VI.26", der zweiten Auflage in Type IIIb bzw. bei der unteren Marke in Type I, postfrisch, durch das obere Stück geht am unteren Bildrand ein waager. Bug, Bogenfelder 14 und 20, ausführliches Fotoattest Nagler VP (2015), Mi. 6.000.-</b>	18IIIb/20I **	1000,—
5765P	30 Kop. Landwirtschaftsausstellung, Aufdruck in Type III, Aufdruckfehler XV "Telsiai anstatt Telsiai", tadellos postfrisch, Fotoattest Prof. Dr. Klein VP (2011): "echt und einwandfrei.", Mi. 1.350.-	19III PFV **	350,—
5766P	<b>Senkrechter Zusammendruck: 30 Kop. "Pavillon Armenische SSR" und 30 Kop "Pavillon Kirgisische SSR" je mit dreizeiligem Aufdruck "Laisvi / Telsiai / 1941.VI.26", der zweiten Auflage in Type IIIb bzw. bei der unteren Marke in Type I, postfrisch, durch das obere Stück geht am unteren Bildrand ein waager. Bug - weiterhin zeigen sich zarte Berührungsspuren, Bogenfelder 17 und 23, ausführliches Fotoattest Nagler VP (2015), Mi. 6.000.-</b>	19IIIb/17I **	1000,—

5767P	30 Kop. "Pavillon Armenische SSR" mit schwarzem, dreizeiligem Überdruck der zweiten Auflage in Type IIIb "Laisvi / Telsiai / 1941.VI.26", Bogenfeld 11, Aufdruckfehler XV "I statt zweites i in Telsiai", tadellos postfrisch ohne jegliche Signaturen, Fotoattest Nagler VP (2015): "echt und einwandfrei.", Mi. 1.350.-	19IIIbXV **	300,—
5768P	30 K. Landwirtschaftsausstellung (Armenische SSR) mit Plattenfehler XV "I statt zweites i von Telsiai", tadellos postfrisch, Auflage nur 40 Stück, Fotoattest Kriskche BPP: "Die Erhaltung ist einwandfrei.", Mi. 1.350.-	19III/PFXV **	300,—
5769P	<b>Waagerechter Zusammendruck: 30 Kop. "Pavillon Kasachische SSR" und 30 Kop "Pavillon Karelo-Finnische SSR" je mit dreizeiligem Aufdruck "Laisvi / Telsiai / 1941.VI.26", der ersten Auflage in Type II, tadellos postfrisch, Bogenfelder 9 und 10, ausführliches Fotoattest Nagler VP (2019): "echt und einwandfrei", Mi. 6.000.- - sehr selten!</b>	23/22II **	1400,—

**Litauen - Lokalausgabe Zarasai**

5770	60 K. in Type aV *, gepr. Kriskche, Mi 200.-	7AFII *	50,—
------	--	---------	------

**Luxemburg**

5772	3 Pf Hindenburg bis 40+35 Pf Winterhilfswerk, sowie 3+2 Pf bis 40+35 Pf Winterhilfswerk in unbeschrifteten rechten oberen Eckrandvierblöcken komplett tadellos postfrisch, Mi. 110.-	1-41und33-41 VBl. **	25,—
5773FP	5 Ppf. auf 35 C. Freimarke, postfrischer Sechserblock vom rechten Bogenrand, dabei die rechte obere Marke mit Abart "dicke Wertziffer", sehr markante Abart, Fotoattest Kriskche BPP: "Die Erhaltung ist einwandfrei.", Mi. -.-	19IV,19 **	90,—

**Mazedonien**

5774FP	1 Lew auf 10 St. bis 30 Lew auf 14 Lew Freimarken, kompletter Satz mit 8 Werten, tadellos postfrisch, Fotobefund Brunel VP (2020): "Die Erhaltung ist einwandfrei.", Mi. 350.-	1/8 **	120,—
--------	--	--------	-------

**Montenegro**

5775	Montenegro 1943, 1 L Aufdruckganzsachenkarte, blanko gestempelt Cetinje 2.2.44	P1 ☒	50,—
5776FP	0,50 L. auf 3 Din-20 L. auf 4 Din, komplett postfrisch, dabei 8 L. mit Plattenfehlern I und II, tadellos, Fotoattest Brunel VP, Mi. 760.-	1/9 **	250,—
5777	25 C bis 2 L. Regentschaft, vier Werte, tadellos postfrisch, Fotobefund Brunel VP (2019): "Die Erhaltung ist einwandfrei.", Mi. 255.-	10/13 **	70,—
5778P	25 C. - 5 L. Nationaler Verwaltungsausschuss, Frei und Flugmarken, acht Werte, tadellos postfrisch, für Mi.-Nr. 10/14 Fotoattest Kriskche BPP, Mi. 1.080.-	10/18 **	300,—
5779FP	5 Lire Verwaltungsausschuss, Aufdruck von Feld 33 der Überdruckplatte, tadellos ungebraucht, Expertise Brunel VP (2019): "Die Erhaltung ist einwandfrei.", Mi. 320.-	14 *	100,—
5780	0,15 + 0,85 RM auf 3 Din bis 0,50 + 1,50 RM auf 2 Lire "Flüchtlingshilfe Montenegro", kompletter Satz zu 9 Werten, tadellos postfrisch, unsigniert, Expertise Brunel VP (2019): "Die Erhaltung ist einwandfrei.", Mi. 600.-	20/28 **	180,—
5781	0,15 RM + 0,85 RM auf 3 D. bis 0,50 RM + 2,0 RM auf 2 L. "Rotes Kreuz", kpl. Satz mit 7 Werten, tadellos postfrisch, Auflage ca. 5.000 Sätze, unsigniert, Expertise Robert Brunel VP (2019): "Die Erhaltung ist einwandfrei.", Mi. 300.-	29/35 **	100,—

**Ostland**

5784	50 Pfg. Hitler, sechs Stück vorder- und rückseitig auf Paketkarte von Marienharsen mit Zollzettel nach Erfurt, leichter Wasserschaden.	16 ☒	50,—
------	--	------	------

**Rußland**

5787P	<b>Postkarte mit Antwort, mit Aufdruck nur auf dem Antwortteil, tadellos ungebraucht. Laut Michel nur 1 Stück bekannt, Fotoattest Zirath BPP: "Die Erhaltung der Karte ist einwandfrei. Es handelt sich hier um die zweite mir bekannte Ganzsachenpostkarte."</b>	GA13IIIzF (*)	1400,—
5788P	<b>30 Kop. Probedruck tadellos gestempelt auf (postalisch nicht befördertem) Brief. Fotoattest Zirath BPP: "Aufdruck und Stempel sind echt. ...Mängel sind nicht erkennbar. Es handelt sich um einen seltenen Probedruck. Die Auflage beträgt nur 50 Stück." Mi. 4.000.- für lose bzw. 4.500.- für Brief</b>	2P3 ☒	1200,—
5789	20 K. auf 5 Kop. Freimarke, tadellos postfrisch, Fotobefund Brunel VP (2019): "Die Erhaltung ist einwandfrei.", Mi. 80.-	4 **	30,—
5790	60 K. auf 30 Kop. Freimarke, tadellos postfrisch, Fotobefund Brunel VP (2019): "Die Erhaltung ist einwandfrei.", Mi. 80.-	8 **	30,—
5791	60 K. auf 30 Kop. Freimarke, tadellos postfrisch, Fotobefund Brunel VP (2019): "Die Erhaltung ist einwandfrei.", Mi. 80.-	8 **	30,—
5792	20 Kop. und 60 Kop. Freimarken, weißes Papier, weiße Gummierung, tadellos postfrisch, Fotobefund Brunel VP (2019): "Die Erhaltung ist einwandfrei.", Mi. 50.-	10/11x **	Gebot
5794	20 Kop. und 60 Kop. Freimarke, beide Papiersorten - vier Werte, tadellos postfrisch, je Satz Fotobefund Brunel VP (2020): "Die Erhaltung ist einwandfrei.", Mi. 100.-	10/11x,y **	30,—
5795	20 Kop. und 60 Kop. Freimarken, holzhaltiges Papier, gelbliche Gummierung, tadellos postfrisch, Fotobefund Brunel VP (2019): "Die Erhaltung ist einwandfrei.", Mi. 50.-	10/11y **	Gebot
5796	20 Kop. und 60 Kop. Freimarken, graues holzhaltiges Papier, gelbliche Gummierung, tadellos gestempelt, Fotobefund Brunel VP (2019): "Die Erhaltung ist einwandfrei.", Mi. 45.-	10/11y ☉	Gebot
5797	20 Kop. und 60 Kop. Freimarken, holzhaltiges Papier, gelbliche Gummierung, 20 Kop. Plattenfehler I und 60 Kop. Plattenfehler II, tadellos postfrisch, Fotobefund Brunel VP (2019): "Die Erhaltung ist einwandfrei.", Mi. 200.-	10yl,11yll **	60,—
5800	60 + 40 K. dunkelkarminbraun mit Plattenfehler "X statt K in PSKOW", postfrisch, Knitterspur, Mi. 250.- für die billige 12by **, rechnerisch ca. 400.-	12lx **	50,—
5801	60 Kop. lebhaftbräunlichrot, tadellos gestempelt, Fotobefund Brunel VP (2019): "Die Erhaltung ist einwandfrei.", Mi. 60.-	12ax ☉	Gebot
5802	60 + 40 K ungezählter Probedruck ohne Wz. vom rechten unteren Eckrand und dem Plattenfehler 1 (Feld 10), doppelt gepr. Kriskche BPP.	12axP **	200,—
5803	60 Kop. Stadtkindergärten, weißes Papier, weiße Gummierung, tadellos gestempelt, Fotobefund Brunel VP: "Die Erhaltung ist einwandfrei.", Mi. gestempelt nicht gelistet.	12bx ☉	30,—
5804FP	60 Kop. + 40 Kop. Stadtkindergärten, rotbraun, weißes Papier mit gelblicher Gummierung, Plattenfehler I "X statt K in NCKOB", tadellos gestempelt, Fotobefund Robert Brunel VP (2019): "Die Erhaltung ist einwandfrei.", Mi. 280.-	12byl ☉	80,—
5805	60 Kop. dunkelkarminbraun auf y-Papier, gestempelter Viererblock aus rechter Kleinbogenecke mit Plattenfehler I auf Feld 10, angetrennt, sonst einwandfrei, geprüft, Mi. 430.-	12byl.12by(3) ☉	90,—
5806	20 Kop. und 60 Kop. Stadtwappen und Kathedrale, geschnitten, tadellos gestempelt, Fotobefund Brunel VP (2019): "Die Erhaltung ist einwandfrei.", Mi. 100.-	14/15B ☉	30,—
5807	20 Kop. und 60 Kop. Stadtwappen sowie 60 Kop. Stadtkindergärten, je gezähnt, tadellos postfrisch, Fotobefund Brunel VP (2019): "Die Erhaltung ist einwandfrei.", Mi. 60.-	14/16A **	Gebot
5808	20 Kop. und 60 Kop. Stadtwappen und Kathedrale sowie 60 Kop. Hilfe für Stadtkindergärten, drei Werte, tadellos gestempelt, Fotobefund Brunel VP (2019): "Die Erhaltung ist einwandfrei.", Mi. 55.-	14/16A ☉	Gebot
5809	60 + 40 Kop Madonna geschnitten auf Ortseinschreiben Pleskau 6.3.42 mit Ank.-Stpl vom selben Tag, Mi 300.-	16B ☒	100,—
5810	60 Kop. "Hilfe für Stadtkindergärten", tadellos postfrisch, Mi. 200.-	17 **	50,—
5811FP	<b>Rotes Kreuz-Block mit zusätzlichem roten Kreuz über dunkelrötlichbraunem Kreuz, ohne Fabrik-Wasserzeichen, postfrisch, rechts oben kleiner Einriss, sehr selten mit einer Auflage von nur 100 Stück, geprüft Keiler BPP, Fotoattest Kriskche, Mi. 13.000.-</b>	Bl.2ZI **	2500,—

**Luga**

5812FP	20 auf 5 Kop.-60 auf 30 Kop., komplett postfrisch, signiert Kriskche, Mi. 1.000.-	I/V **	280,—
--------	---	--------	-------

## Serbien

5813	1942, Telegramm von "PETROVGRAD 18.11.42" nach Belgrad mit allen Stempeln und Vermerken, gefaltet und kl. Einrisse . . . . .	✉	90,—
5814	Mischfrankatur aus 3 Din. mit 12 Din. auf portogerechtem Inlands-Eil-R-Brief nach Belgrad mit Aufgabe-Stpl. POZEGA UZIC./2 vom 14.10.43 und Blanko-R-Stpl. ohne Zensurbehandlung, da ein Ministerpräsident Milan Nedic gerichtet, und mit rückseitigem Ankunft-Stpl. BEOGRAD 2 vom 18.10.43; gute Erhaltung, gepr. Brunel . . . . .	77,80 ✉	60,—
5816	1 Din. Ganzsachenkarte mit Ekr. "SARAORCI 1 / 9.7.41" und handschriftlicher Ersatzensur-Maßnahme mit Nr. 80 der Zensurstelle Beograd als Mittläuferkarte mit "T" -Stempel . . . . .	MP85 ✉	60,—
5819	0,25 - 30 D. Freimarken, 15 Werte komplett, tadellos postfrisch, für Mi.-Nr. 11/15 Fotobefund Brunel VP (2020): "Die Erhaltung ist einwandfrei.", Mi. 180.- . . . .	1/15 **	50,—
5820	0,25 D. - 30 D. Freimarken, komplett in postfrischen 4er - Blocks, Mi. 680.- . . . .	1/15 **	180,—
5826	Mischfrankatur aus 0,50 Din.(Paar auf der Briefrückseite) mit 4 Din.(Paar) auf portogerechtem Auslands-R-Brief nach Brandenburg/Havel mit Aufgabe-Stpl. KARLSBORF/B vom 25.3.42 und mit Blanko-R-Stpl. sowie mit Zensurverschluss der Auslandsbriefprüfstelle Wien und Ankunft-Stpl. BRANDENBURG (HADEL) 1 vom 5.4.42 auf der Briefrückseite. Befund Brunel: "Die Erhaltung ist einwandfrei." . . . . .	2,7 ✉	50,—
5827P	0,50 Din Freimarke mit deutlich nach links verschobenem Aufdruck, dadurch erscheint er geteilt gestempelt, Fotobefund Brunel BPP, Mi. gestempelt nicht bekannt, schon für postfrisch 400.- . . . .	2F VIII ☉	130,—
5828P	0,50 Din. in postfrischer Erhaltung mit doppeltem Aufdruck SERBIEN sowie mit Netzüberdruck, Fotoattest Kleymann "Aufgrund der geringen Auflage ist die Abart selten. Die Erhaltung ist einwandfrei." Mi. 500.- . . . .	2aDD **	120,—
5833	Nachforschungsformular mit Freimarken über 0,50 und 2(3) Din. aus der Freimachungsserie Serbien I mit Stpl. BEOGRAD 1/1 vom 2.6.41, der der Ersttag für diese Marken ist, Befund Kleymann "Es sind nur wenige Nachforschungsbelege mit einem Ersttagsstempel bekannt." . . . . .	2,5 ✉	70,—
5848	Mischfrankatur aus 1 Din.(Paar) mit 4 Din.(Paar) auf portogerechtem Auslands-R-Brief nach Olmütz im Protektorat Böhmen und Mähren mit Aufgabe-Stpl. KARLSBORF/G vom 7.11.42 und mit Blanko-R-Stpl. sowie mit Zensurverschluss der Auslandsbriefprüfstelle Wien. Die Erhaltung ist einwandfrei. Gepr. Kriskche . . . . .	3,7 ✉	50,—
5849P	1 Din. in postfrischer Erhaltung ohne Aufdruck SERBIEN mit Netzüberdruck, selten, gepr. Tubinovic, Mi. 400.- . . . .	3FI **	110,—
5851	Mischfrankatur aus 1 Din. mit 6 Din. auf portogerechtem Inlands-R-Brief nach Belgrad mit Aufgabe-Stpl. KRAGUJEVAC 1/4 vom 7.5.42 sowie mit Zensurverschluss mit Zensur-Stpl. 019/Bgd. der Zensurstelle Belgrad und Ankunft-Stpl. BEOGRAD 2/4 vom 9.5.42, der Umschlag war gefaltet und hat an der Unterseite Öffnungsmängel, Fotobefund Brunel . . . . .	3, 10 ✉	50,—
5852	Mischfrankatur aus 1 Din. mit 8 Din. auf portogerechtem Auslands-R-Brief nach Berlin-Heiligensee mit Aufgabe-Stpl. PANCEVO /6 vom 8.4.42 sowie mit Zensurverschluss der Auslandsbriefprüfstelle Wien und Ankunft-Stpl. BERLIN-TEGEL 1/b vom 18.4.42, sehr gute Erhaltung . . . . .	3, 11 ✉	50,—
5854	Mischfrankatur aus 1 Din. mit Fünferstreifen über 2 Din. auf portogerechtem Inlands-R-Brief der 2. Gewichtsstufe über 20 g bis 250 g nach Bela Crkva mit Aufgabe-Stpl. KOVIN/2 vom 26.12.42 sowie mit Zensur-Stpl. 008/V.B. der Zensurstelle Grossbetschkerek und Ankunft-Stpl. BELA CRKVA/8 vom 28.12.42, gute Erhaltung, Befund Brunel. . . . .	3, 5 ✉	70,—
5863	1 Din. Ganzsachenkarte mit Zusatzfrankatur 1 Din. und 4 Din. mit Ekr. "BEOGRAD 2 / 14.III.42" sowie Zensurstempel 005 / Bgd. der Zensurstelle Belgrad als portogerechte Reco-Karte nach Vrnjci mit Ank.-Stempel, Karte Knitterspuren. . . . .	P2+ 3,7 ✉	110,—
5869	Mischfrankatur aus 1 Din. vom Königreich Jugoslawien als Nachläufer mit Serbien I über 2 Din.(Dreierstreifen) auf gebührengerechter Reklamation mit Entwertungs- und Ausfertigungs-Stpl. PETROVGRAD 1/15 vom 6.6.41 und Erledigung mit Stpl. von PETROVGRAD 1/15 vom 6.6.41. Das Dokument hat Gebrauchsspuren, d.h. Faltungen, Durchstiche und Einrisse. Seltene Frankatur. Gepr. Kriskche . . . . .	395,5 ✉	50,—
5878	2 Din. im waagerechten Paar als portorichtige MEF der 2. Gewichtsstufe auf Fensterbrief der Societe Generale de Banque mit OKW-Zensur; 1 Falzbug nicht störend; seltene reine Bedarfsverwendung dieser MEF, gepr. Kriskche BPP . . . . .	5(2) ✉	45,—
5879	2 und 7 Din. auf portorichtigem R-Brief von Raca Kragujev nach Sopot mit belgrader Zensurverschluß in guter Bedarfserhaltung; . . . . .	5,79 ✉	45,—
5881P	2 Din. in postfrischer Erhaltung mit doppeltem Aufdruck SERBIEN sowie mit Netzüberdruck, Fotoattest Kleymann "Aufgrund der geringen Auflage ist die Abart selten. Die Erhaltung ist einwandfrei." Mi. 500.- . . . .	5DD **	120,—
5882P	2 Din. in postfrischer Erhaltung mit Aufdruck SERBIEN ohne Netzüberdruck, gepr. Kriskche und Fotoattest Kleymann "Die Abart ist selten. Die Erhaltung ist einwandfrei." Mi. 400.- . . . .	5FI **	100,—
5883P	2 Din. in postfrischer Erhaltung ohne Aufdruck SERBIEN mit Netzüberdruck, selten, Attest Tubinovic, Mi. 400.- . . . .	5FI **	100,—
5884P	2 Din. (Paar) in postfrischer Erhaltung, wobei die rechte Marke etwas nachbehandelt wurde, mit stark verschobenem Aufdruck SERBIEN, Attest Zydek "Aufdruckverschiebungen von dem vorliegenden Ausmaß sind bei der MiNr. 5 sehr selten." Mi. 800.- . . . .	5FVIII **	150,—
5885P	2 Din. karminrot, ohne Aufdruck, tadellos postfrisch, gepr. Kriskche, Mi. 400.- . . . .	5II **	120,—
5887	Mischfrankatur aus 2 Din. mit 8 Din. auf portogerechtem Auslands-R-Brief nach Wien mit Aufgabe-Stpl. BOR/2 vom 5.10.42 sowie mit Durchgang-Stpl. PARACIN/B vom 7.10.42 und Zensurverschluss der Auslandsbriefprüfstelle Wien und Ankunft-Stpl. von Wien, Bedarfserhaltung, gepr. Kriskche . . . . .	5, 11 ✉	50,—
5889	1,50 Din. auf 1 Din. Ganzsachenkarte mit Zusatzfrankatur 2 Din. und 4 Din. mit DKr. "BELA CRKVA 1 / 8.II.43" sowie Zensurstempel 009 Bgd. der Zensurstelle Belgrad als portogerechte Reco-Karte nach Beograd, senkr. Falzspur . . . . .	P3+ 5,7 ✉	90,—
5890	Mehrfachfrankatur (3) über 3 Din. auf portogerechtem Auslands-R-Brief nach Walsrode mit Aufgabe-Stpl. PANCEVO/7 vom 27.8.41 sowie mit Zensurbehandlung durch eine Auslandsbriefprüfstelle und Ankunft-Stpl. WALSRODE/c vom 3.9.41, der Briefumschlag hat leichte Beförderungsspuren und war gefaltet, der Zensurverschluss ist beim Öffnen abgeschnitten, die Frankatur, die selten vorkommt, ist einwandfrei, Befund Brunel. . . . .	6 ✉	60,—
5899	Freimarken über 4 und 16 Din. aus der Freimachungsserie Serbien I auf beschrifteten Briefumschlag mit R-Zettel CUPRIJA sowie mit Stpl. CUPRIJA vom 1.1.42, der Umschlag ist nicht befördert worden, gepr. Kriskche als Briefstück . . . . .	7,13 △	70,—
5900	Mehrfachfrankatur (2) über 5 Din. auf portogerechtem Auslands-R-Brief nach Luttein im Protektorat Böhmen und Mähren mit Aufgabe-Stpl. BEOGRAD 1/21 vom 5.9.42 sowie mit Zensurverschluss der Auslandsbriefprüfstelle Wien, sehr gute Erhaltung, die Doppelfrankatur ist nicht häufig, gepr. Kriskche . . . . .	8 ✉	50,—
5901P	5,50 Din. in postfrischer Erhaltung mit doppeltem Aufdruck SERBIEN sowie mit Netzüberdruck, Fotoattest Kleymann "Aufgrund der geringen Auflage ist die Abart selten. Die Erhaltung ist einwandfrei." Mi. 500.- . . . .	9DD **	130,—
5902	8 Din Freimarke, tadellos gestempelt "+ Beograd 8 + / 3 / 23.III.42 12", echt gestempelte Werte sind selten, Fotobefund Brunel VP (2019): "Die Erhaltung ist einwandfrei." . . . . .	11 ☉	Gebot
5903P	12 Din. in postfrischer Erhaltung mit doppeltem Aufdruck SERBIEN sowie mit Netzüberdruck, Fotoattest Kleymann "Aufgrund der geringen Auflage ist die Abart selten. Die Erhaltung ist einwandfrei." Mi. 500.- . . . .	12DD **	120,—
5904	Freimarke über 20 Din. aus der Freimachungsserie Serbien I auf beschrifteten Briefumschlag mit R-Zettel CUPRIJA sowie mit Stpl. CUPRIJA vom 1.1.42, der Umschlag ist nicht befördert worden, die 20-Din.-Marke ist in gestempelter Erhaltung selten, gepr. Kriskche als Briefstück, Mi. 350.- schon für die lose Marke. . . . .	14 △	120,—
5905	0,50 - 50 D. Flugpostmarken, 10 Werte komplett, tadellos postfrisch, Fotobefund Brunel VP (2020): "Die Erhaltung ist einwandfrei.", Mi. 300.- . . . .	16/25 **	100,—
5906	0,50 D. - 50 D. Flugpost, komplett in postfrischen 4er - Blocks, alle vom Bogenrand, Mi. 1.200.- . . . .	16/25 **	300,—
5907P	<b>Senkrecht Paar der Flugpostmarke über 40 Din. in postfrischer Erhaltung mit der Abart "vergrößertes Markenformat der unteren Marke", außerdem hat die obere Marke 21:15 Zähnungslöcher und die untere Marke 21:16 Zähnungslöcher. Sehr selten. Die untere Marke ist geprüft Novakovic, Attest Kleymann (2017): "Es ist ein Bogen mit 10 Markenkombinationen bekannt. Die Erhaltung ist einwandfrei."</b> . . . . .	24B **	1000,—
5908	1 D. - 12 D. Flugpost, komplett in postfrisch, 4er - Blocks, Mi. 480.- . . . .	26/30 **	130,—
5909	1 auf 10 D. - 12 auf 50 D. Flugpostmarken, 5 Werte komplett, tadellos postfrisch, Fotobefund Brunel VP (2020): "Die Erhaltung ist einwandfrei.", Mi. 140.- . . . .	26/30 **	40,—



5910	0,25 Din. bis 30 Din Freimarken, kompletter Satz mit 15 Werten, tadellos postfrisch, die drei Höchstwerte Fotobefund Brunel VP "Die Erhaltung ist einwandfrei.", Mi. 120.-	31/45 **	35,—
5911P	<b>Senkrecht Paar vom Oberrand über 4 Din. in Originalgummierung mit Falz und Abart "Paar mit und ohne Aufdruck SERBIEN", selten; Attest Novakovic und Dr. Zydek sowie Kleymann (2017): "Es ist ein Bogen mit 10 Markenkombinationen bekannt. Die Marken weisen Haftstellen auf. Ansonsten ist die Erhaltung einwandfrei." Im Michel wird zwischen * und ** unterschieden, was Unsinn ist, weil es die Marken nur in dieser Erhaltung gibt. Der Michel von 1.000.- bzw. 2.000.- ist bei einer Auflage von 10 Stück sowieso nicht wirklich ernst zu nehmen.</b>	37FII *	500,—
5913	Wohltätigkeitsmarke über 0,50 + 1 Din. mit rechtem Bogenrand in gestempelter Erhaltung mit nach links verschobener senkrechter Zählung, so dass die linke Markenseite ungezähnt ist.	46 ☉	40,—
5915	Wohltätigkeitsmarke über 1 + 2 Din. in gestempelter Erhaltung mit waagerechter Doppelzählung und links ungezähnt	47 ☉	50,—
5916	Wohltätigkeitsmarken über 1 + 2 Din. als Eckrandviererblock in postfrischer Erhaltung mit den Marken "fehlendes S. im kyrillischen Stecherzeichen S.G." auf Feld 99 und "fehlendes G. im kyrillischen Stecherzeichen S.G." auf Feld 100, Attest Brunel "Die Erhaltung ist einwandfrei." Mi. 1.000.-	47I,II **	200,—
5917	Wohltätigkeitsmarke über 2 + 4 Din. in gestempelter Erhaltung mit senkrechter Doppelzählung, nicht häufig	49 ☉	50,—
5918	Blockausgabe "Semendria", gezähnt und geschnitten, je auf Ersttags-Schmuckkarton mit schwarzem Ersttagssonderstempel, tadellose Erhaltung, Fotoattest Robert Brunel VP (2016): "Die Erhaltung ist einwandfrei.", Mi. 2.000.-	Bl.1/2 ☉	450,—
5919P	Kriegsinvaliden Blockpaar, postfrisch, gepr. Brunel BPP, Mi. 600.-	Bl.1/2 **	180,—
5920P	<b>Blockausgabe "Semendria" mit Ersttagssonderstpl. SEMENDRIA vom 22.9.41 auf Ersttag-Kartons, Attest Kriskche "Auf Grund der kleinen Auflage sind diese Ersttagskartons selten." Mi. 2.000.-</b>	Bl.1/2 FDC	500,—
5921	<b>Blockausgabe "Semendria" mit Sonderstpl. BEOGRAD 1/1 vom 25.9.41 in schwarzer Farbe auf dem gezähnten Block sowie mit Ersttagssonderstpl. BEOGRAD 1/1 vom 22.9.41 in schwarzer Farbe auf dem geschnittenen Block, Attest Kriskche "Gestempelt sind diese Blocks selten.", Mi. 1.800.-</b>	Bl.1/2 ☉	500,—
5922	Block 2 in postfrischer Erhaltung im Format 149 x 110 mm statt 149 x 109 mm, dadurch ist am Unterrand ein ca. 1 mm breiter Streifen un-gummiert geblieben, interessante Abart, Mi. 350.- schon für den Normalblock	Bl.2 **	120,—
5923	Blockausgabe "Hilfe für die katastrophengeschädigte Bevölkerung der Stadt Semendria", postfrisch, wenige Stockpünktchen, Fotobefund Brunel VP (2019), Mi. 360.-	Bl.2 **	70,—
5924	0,50 Din bis 4 Din "Hilfe für die Kriegsgefangenen", Mi.-Nr. 54 - 56 in Type III und Mi.-Nr. 57 in Type AIII, tadellos postfrischer Satz mit vier Werten, Fotobefund Brunel VP (2019): "Die Erhaltung ist einwandfrei.", Mi. 245.-	54/57III **	70,—
5925P	<b>0,50 - 4 Din, Netzüberdruck "Spitzen nach unten" als kompletter postfrischer Schalterbogensatz (5x5) jeder Bogen mit Stecherzeichen, sehr selten, nur noch wenige Bogen erhalten.</b>	54/57AI-AIV **	1100,—
5926	Wohltätigkeitsmarken über 0,50+1,50 und 1+3 Din. mit "Netzüberdruck Spitzen nach unten" sowie 2+6 Din. mit "Netzüberdruck Spitzen nach oben" und 4+12 Din. mit "Netzüberdruck Spitzen nach unten" aus der Serie "Hilfe für serbische Kriegsgefangene" auf amtlichem FDC-Umschlag mit Ersttagssonderstpl. BEOGRAD vom 5.12.41	54/57I FDC	80,—
5927	0,50 + 1,50 D Kriegsgefangenenhilfe Spitzen nach unten, waagerechter 4er-Streifen postfrisch, Bugspur waagerecht durch alle vier Marken (vermutlich herstellungsbedingt), Mi. 240.-	54AI(4) **	Gebot
5928	0,50+1,50- 4+ 12 D. Für die Kriegsgefangenen mit Buchstabe "E und rechts" bei 0,50 und 1 Din. Spitzen nach unten, bei 2- 4 Din Spitzen nach oben, mit Sonderstempel "Beograd 6. XII. 1941 auf unbeschrifteten Schmuckumschlag. Die gestempelte 0,50 Din ist in dieser Type sehr selten, Fotoattest Brunel BPP, Mi. 1.770.-+	54/55AIV,56/5 7 ☒	400,—
5930P	Eckrandmarke der Wohltätigkeitsausgabe für die serbischen Kriegsgefangenen mit fehlendem Werteindruck in postfrischer Erhaltung, gepr. Dr. Zydek, Mi. 1.600.-	55IF **	450,—
5931P	Wohltätigkeitsmarke für die serbischen Kriegsgefangenen mit fehlendem Werteindruck in postfrischer Erhaltung, gepr. Dr. Zydek, Mi. 1.600.-	56AIF **	450,—
5933	Wohltätigkeitsausgabe zur Antifreimaurer-Ausstellung auf nummerierten FDC-Umschlag (Nr. 376) mit Inschrift in Gold und goldenen Ersttagssonderstpl. BEOGRAD/A vom 1.1.42, gepr. Kriskche, Mi. 200.-	58/61 FDCIII	75,—
5934	Wohltätigkeitsausgabe zur Antifreimaurer-Ausstellung auf amtlichem FDC-Umschlag mit Sonderstpl. BEOGRAD/A vom 5.1.42. Die Marke über 2+2 Din. hat das Stecherzeichen "S.G.", gepr. Schlenger	58/61 ☒	60,—
5936	Viererblocksatz der Wohltätigkeitsausgabe zur Anti-Freimaurer-Ausstellung in postfrischer Erhaltung jeweils mit Stecherzeichen auf der rechten unteren Marke, Mi. 190.-	58/61I **	70,—
5937	2 Din + 2 Din "Anti-Freimaurer", Abart "rechts anhängendes Leerfeld", kpl. Bogen mit insgesamt 5 Werten mit Leerfeld rechts, tadellos postfrisch, Mi. 2.000.-+ - Seltenheit!	60L **	450,—
5938	0,50 + 1,50 D. - 4 + 12 D. Kriegsgefangene, 4 Werte je als Herzstücke aus Schalterbogen mit allen Leerfeldern, tadellos postfrisch, unsigniert, Mi. 160.-	62/65Hz **	45,—
5939	Satz der 3. Flugpost-Aushilfs-Ausgabe in postfrischer Erhaltung, jeweils mit kleinem Leerfeld mit 5 Zähnlöchern in der Breite und anhängendem Bogenrand, Mi. 250.- unterbewertet	66/70L **	80,—
5940	Flugmarke 4 auf 4 Din ultramarin Viererblock postfrisch, Fotoattest Brunel: "Der Aufdruck ist stark nach rechts und oben verschoben. Derart markante Aufdruckverschiebungen sind nicht häufig. Die Erhaltung ist einwandfrei."	67(4) **	80,—
5943	Buntfrankatur über 0,50 Din., 1,50 Din. und 7 Din. auf portogerechtem Inlands-R-Brief nach Betschkerek mit Aufgabe-Stpl. MELENCI/2 vom 18.3.44 und R-Zettel mit deutscher Ortsbezeichnung MELENTZ sowie mit Zensurverschluss mit Zensur-Stpl. 008/V.B. der Zensurstelle Grossbetschkerek und mit Ankunft-Stpl. PETROVGRAD 1/5 vom 19.3.44 auf der Briefrückseite. Der R-Zettel ist nicht häufig. Der Umschlag hat Gebrauchsspuren Befund Kleymann	71,74,79 ☒	80,—
5948	Ganzsachenkarte über 1,50 Din. mit Zusatzporto über 0,50 Din. auf portogerechter Auslands-Postkarte nach Neuilly-sur-Seine in Frankreich mit Aufgabe-Stpl. BEOGRAD 1/30 vom 14.7.43 sowie mit Zensurbehandlung durch die Auslandsbriefprüfstelle Wien mit Stpl. "Zurück/Retour / Unzulässig/Non admis", da der Postverkehr aus Serbien nur mit dem Deutschen Reich erlaubt war. Die Ganzsachenkarte hat Gebrauchsspuren. Derartige Ganzsachen sind selten.	71, P5 ☒	70,—
5950	1,50 Din. Ganzsachenkarte mit Zusatzfrankatur 0,50 Din. und 3 Din. (2) einmal weit über Rand geklebt, dadurch Beanstandungen) mit EKr. "POZAREVAC 2 / 1.VII.44" sowie Zensurstempel 092 / Bgd der Zensurstelle Belgrad als portogerechte Reco-Karte nach Lapovo mit Ank.-Stempel, Karte Eckbug und Knitterspuren	P5+ 71,77 ☒	120,—
5951	1,50 Din. Ganzsachenkarte mit Zusatzfrankatur 0,50 Din. (über Rand geklebt) und 4 Din. und EKr. "PETROVGRAD 1 / 18.VII.44" als portogerechte Luftpost-Karte mit OKW-Zensur in ein Lager in der Westmark, Marken u. Karte Beanstandungen	P5+71,78 ☒	80,—
5952	Ganzsachenkarte mit Wert-Stpl. über 1,50 Din. mit Zusatzfrankatur wegen Portoerhöhung über 0,50 Din. nach Betschkerek mit Aufgabe-Stpl. durch eingedeutschten Stpl. WERSCHETZ 1/4 vom 15.9.44 sowie mit Zensur-Stpl. 0369/Sekt. II der Zensurstelle Grossbetschkerek. Die Erhaltung der Ganzsachenkarte ist einwandfrei. Gepr. Kriskche	P5,71 ☒	130,—
5953	Buntfrankatur aus 0,50, 1,50 Din. und 7 Din. auf portogerechtem Inlands-R-Brief nach Weißkirchen mit Aufgabe-Stpl. ULJMA/1 vom 30.8.43 sowie mit Zensurverschluss mit Zensur-Stpl. 011/V.B. der Zensurstelle Grossbetschkerek und rückseitigem Ankunft-Stpl. BELA CRKVA vom 2.9.43; Umschlag mit seltener Frankaturkombination in guter Erhaltung, gepr. Kriskche und Attest Novakovic	71,74,79 ☒	60,—
5954	Buntfrankatur aus 0,50 Din., 2 Din., 4 Din. und 7 Din. auf portogerechter Orts-R-Postkarte mit Rückschein mit Aufgabe-Stpl. BEOGRAD 3/1 vom 7.12.43 sowie mit Zensur-Stpl. 084/Bgd. der Zensurstelle Belgrad und mit Klebezettel "Non réclame" mit Stpl. BEOGRAD 2/8 vom 20.12.43 und Retour-Vermerk; gute Erhaltung, gepr. Kriskche	71,75,78 ☒	60,—
5964	Mischfrankatur aus 1 Din. mit 4 Din.(Paar) auf portogerechtem Orts-R-Briefes mit Aufgabe-Stpl. durch eingedeutschten Stpl. WERSCHETZ 1/10 vom 30.8.44 und mit R-Zettel mit deutscher Ortsbezeichnung WERSCHETZ 1 sowie mit Zensur-Stpl. 0363/Sekt. II der Zensurstelle Grossbetschkerek und mit eingedeutschtem Ankunft-Stpl. WERSCHETZ 1/8 vom 3.9.44 auf der Briefrückseite. Seltene Kombination von 2 verschiedenen eingedeutschten Stpl. von WERSCHETZ 1. Der ansonsten gut erhaltene Umschlag war gefaltet. Attest Novakovic und gepr. Kriskche	72,78 ☒	130,—

5967	Mischfrankatur aus 1 Din. mit 7 Din.(3) auf der Rückseite eines portogerechten Luftpost-Auslands-Eil-R-Brief nach Stribrne Hory im Protektorat Böhmen und Mähren mit Aufgabe-Stpl. BEOGRAD 1/15 vom 17.11.43 sowie mit Zensurverschluss der Auslandsbriefprüfstelle Wien; gute Erhaltung, gepr. Brunel	72,79 ☒	60,—
5971	Mischfrankatur aus 1 Din.(Paar auf der Rückseite) mit 12 Din. auf Luftpost-Auslands-R-Brief nach Wien mit Aufgabe-Stpl. BEOGRAD 10/6 vom 2.3.44 sowie mit Zensurverschluss der Auslandsbriefprüfstelle Wien und rückseitigem Ankunft-Stpl. WIEN vom 6.3.44; Befund Brunel: "...die Erhaltung ist einwandfrei".	72,80 ☒	70,—
5972	Mischfrankatur aus 1 Din. mit 16 Din. auf portogerechtem Inlands-R-Brief der 2.Gewichtsstufe über 20 g bis 250 g mit Rückschein nach Belgrad mit Aufgabe-Stpl. BELA PALANKA/1 vom 11.12.43 sowie mit Zensurverschluss mit Zensur-Stpl. 069/Bgd. der Zensurstelle Belgrad und mit rückseitigem Ankunft-Stpl. BEOGRAD 2 vom 13.12.43; der Umschlag war gefaltet, gepr. Krischke	72,81 ☒	70,—
5973	Mischfrankatur aus 1 Din. mit 16 Din. auf portogerechtem Inlands-R-Brief der 2.Gewichtsstufe über 20 g bis 250 g mit Rückschein nach Betschkerek mit Aufgabe-Stpl. KOVIN/2 vom 4.7.44 sowie mit Zensur-Stpl. 014/V.B. der Zensurstelle Grossbetschkerek; der gut erhaltene Umschlag ist am Oberrand leicht beschnitten, gepr. Krischke	72,81 ☒	70,—
5974	Mischfrankatur aus 1 Din. mit 16 Din. auf portogerechtem Orts-R-Brief der 2.Gewichtsstufe über 20 g bis 250 g mit Rückschein und Aufgabe-Stpl. BEOGRAD 1 vom 4.5.44 und R-Stpl. Beograd 1 sowie mit Zensurverschluss mit Zensur-Stpl. 089/Bgd. der Zensurstelle Belgrad; der Umschlag war gefaltet und hat auf der Rückseite eine Fehlstelle, gepr. Dr. Zydek	72,81 ☒	70,—
<b>5978</b>	<b>Senkrechter Eckrandsechserblock über 1,50 Din. aus der Klösterserie in postfrischer Erhaltung mit links anhängenden kleinen Leerfeldern mit Bogenrand, die durch zusätzlichen Kammschlag entstanden sind, durch den die linken Marken teilweise waagerechte Doppelzählung haben, Attest Brunel "Bisher ist nur ein Bogenteil mit dieser Zähnungsabart bekannt geworden, deshalb ist die Einheit selten." Mi. -.-</b>	<b>73Lk **</b>	<b>1000,—</b>
5982	Mehrfachfrankatur über 2 Din.(Paar) auf portogerechtem Auslandsbrief nach Tenczynek im Generalgouvernement mit Aufgabe-Stpl. BEOGRAD 1/30 vom 10.2.43 sowie mit Zensurverschluss der Auslandsbriefprüfstelle Wien. Der Brief ist in das Generalgouvernement befördert worden, da der Postverkehr mit dem Generalgouvernement als Bestandteil des Deutschen Reiches gem. Rundschreiben Nr. 28 vom 25.11.1942 vom PTT-Ministerium erlaubt war. Der Brief ist in guter Erhaltung. Diese Destination ist selten. Befund Kleymann	75 ☒	120,—
5984	Mischfrankatur aus 2 Din., 3 Din. und 7 Din.(Paar) auf Inlands-R-Brief mit Rückschein der 2.Gewichtsstufe über 20 g bis 250 g nach Belgrad mit Aufgabe-Stpl. NOVI BECEJ vom 24.2.44 und R-Zettel mit deutscher Ortsbezeichnung NEU BETSCHE sowie mit Zensurverschluss mit Zensur-Stpl. 085/Bgd. der Zensurstelle Belgrad. Der R-Zettel ist nicht häufig. Der Umschlag war gefaltet und ist mit 2 Din. überfrankiert. Gepr. Krischke	75,77,79 ☒	70,—
5986	Mischfrankatur aus 2 Din. mit 4 Din.(Paar) auf der Briefrückseite eines portogerechten Auslands-R-Briefes nach Prag im Protektorat Böhmen und Mähren mit Aufgabe-Stpl. durch eingedeutschten Stpl. BETSCHKEREK 1/8 vom 28.7.44 sowie mit R-Zettel mit deutscher Ortsbezeichnung GROSSBETSCHKEREK 1 und mit Zensurbehandlung durch die Auslandsbriefprüfstelle Wien und Ankunft-Stpl. PRAG vom 6.8.44 auf der Briefrückseite. Der Umschlag, der ansonsten gut erhalten ist, ist zweiseitig geöffnet und der Zensurverschlussstreifen ist abgefallen. Gepr. Krischke	75,78 ☒	80,—
5988	Mischfrankatur aus 2 Din. mit 7 Din. auf portogerechtem Inlands-R-Brief nach Betschkerek mit Aufgabe-Stpl. PANCEVO/6 vom 8.8.44 sowie mit Zensur-Stpl. 006/V.B. der Zensurstelle Grossbetschkerek und mit Ankunft-Stpl. durch eingedeutschten Stpl. BETSCHKEREK 1/11 auf der Briefrückseite. Befund Kleymann: "Die Erhaltung des Briefes ist einwandfrei."	75,79 VB	70,—
5991	Mischfrankatur aus 2 Din. mit 7 Din. auf portogerechtem Inlands-R-Brief nach Belgrad mit Aufgabe-Stpl. SRPSKI ITEBEJ/3 vom 21.3.44 und R-Zettel mit deutscher Ortsbezeichnung SERBISCH ITEBE sowie mit Zensurverschluss mit Zensur-Stpl. 082/Bgd. der Zensurstelle Belgrad und mit Ankunft-Stpl. von BEOGRAD auf der Briefrückseite. Der R-Zettel ist selten. Befund Kleymann: "Die Erhaltung des Briefes ist einwandfrei."	75,79 ☒	90,—
5993	Mischfrankatur aus 2 Din. mit 7 Din. auf portogerechtem Inlands-R-Brief nach Betschkerek mit Aufgabe-Stpl. JASA TOMIC/2 vom 18.7.44 und R-Zettel mit deutscher Ortsbezeichnung MODOSCH sowie mit Zensur-Stpl. 007/V.B. der Zensurstelle Grossbetschkerek und mit Ankunft-Stpl. PETROVGRAD 1/5 vom 18.7.44 auf der Briefrückseite. Der R-Zettel ist selten. Der Umschlag ist in guter Erhaltung. Gepr. Krischke	75,79 ☒	90,—
5994	Mischfrankatur aus 2 Din. mit 7 Din. auf portogerechtem Inlands-R-Brief nach Betschkerek mit Aufgabe-Stpl. VRSAC 1/6 vom 4.7.44 und R-Zettel mit deutscher Ortsbezeichnung WERSCHETZ 1 sowie mit Zensur-Stpl. 014/V.B. der Zensurstelle Grossbetschkerek und mit Ankunft-Stpl. PETROVGRAD 1/5 vom 5.7.44 auf der Briefrückseite. Die Erhaltung ist einwandfrei.	75,79 ☒	50,—
5996	Mischfrankatur aus 2 Din. mit 7 Din. auf portogerechtem Inlands-R-Brief nach Pancevo mit Aufgabe-Stpl. KOVACICA/1 vom 16.7.44 und R-Zettel mit deutscher Ortsbezeichnung KOWATSCHITZA sowie mit Zensurverschluss mit Zensur-Stpl. 011/V.B. der Zensurstelle Grossbetschkerek und mit Ankunft-Stpl. PANCEVO/8 vom 17.7.44 auf der Briefrückseite. Der R-Zettel auf dem Umschlag, der gefaltet war, ist nicht häufig. Gepr. Krischke	75,79 ☒	60,—
5997	Mischfrankatur aus 2 Din. mit 7 Din. auf portogerechtem Inlands-R-Brief nach Pancevo mit Aufgabe-Stpl. durch eingedeutschten Stpl. BETSCHKEREK 1/7 vom 21.9.44 sowie mit R-Zettel mit deutscher Ortsbezeichnung GROSSBETSCHKEREK 1 und mit Zensur-Stpl. 0371/Sekt. II der Zensurstelle Grossbetschkerek und auf der Briefrückseite mit Doppelkreis-Stpl. POSTZENSUR Betschkerek und Ankunft-Stpl. PANCEVO/8 vom 23.9.44. Der ansonsten gut erhaltene Umschlag war gefaltet. Der Doppelkreis-Zensur-Stpl. ist selten. Gepr. Krischke	75,79 ☒	130,—
5998	Mischfrankatur aus 2 Din. mit 7 Din. auf portogerechtem Inlands-R-Brief nach Uljma mit Aufgabe-Stpl. BELA CRKVA/1 vom 28.1.44 und R-Zettel mit deutscher Ortsbezeichnung WEISSKIRCHEN sowie mit Zensur-Stpl. 013/V.B. der Zensurstelle Grossbetschkerek und mit Ankunft-Stpl. ULJMA vom 30.1.44 auf der Briefrückseite. Der R-Zettel ist nicht häufig. Der Umschlag war gefaltet. Gepr. Krischke	75,79 ☒	70,—
5999P	Mischfrankatur aus 2 Din. mit 7 Din. auf portogerechtem Orts-R-Brief mit Aufgabe-Stpl. durch eingedeutschten Stpl. BETSCHKEREK 1/8 vom 8.8.44 sowie mit R-Zettel mit deutscher Ortsbezeichnung GROSSBETSCHKEREK 1 und mit Zensur-Stpl. 008/V.B. der Zensurstelle Grossbetschkerek. Der Aufgabe-Stpl. ist selten. Die 2 Din. Marke hat den Plattenfehler "senkrechter Strich rechts neben MAHACIJA". Gepr. Krischke und Befund Kleymann: "Dei Erhaltung ist einwandfrei."	75,79 ☒	130,—
6000	Mischfrankatur aus 2 Din. mit 7 Din. auf portogerechtem Orts-R-Briefes mit Aufgabe-Stpl. durch eingedeutschten Stpl. WERSCHETZ 1/6 vom 6.9.44 und mit R-Zettel mit deutscher Ortsbezeichnung WERSCHETZ 1 sowie mit Zensurverschluss mit Zensur-Stpl. 0370/Sekt. II der Zensurstelle Grossbetschkerek und mit eingedeutschtem Ankunft-Stpl. WERSCHETZ 1/7 auf der Briefrückseite. Seltene Kombination von 2 verschiedenen eingedeutschten Stpl. von WERSCHETZ 1. Der Umschlag ist in einwandfreier Erhaltung. Attest Novakovic und gepr. Krischke	75,79 ☒	130,—
6002	Klöster 12 und 2 Din. in Mischfrankatur auf portogerechtem Luftpost-Auslands-R-Brief nach Berlin mit Aufgabe-Stpl. "BEOGRAD 1/19" vom 6.7.43 sowie mit Zensurverschluss der Auslandsbriefprüfstelle Wien und mit rückseitigem Ankunft-Stpl. BERLIN vom 10.7.43, kleinere Beförderungsspuren, gepr. Krischke, ex Sammlung Belgrad	75,80 ☒	70,—
6003	Mischfrankatur aus 2 Din.(auf der Briefrückseite) mit 12 Din. auf portogerechtem Luftpost-Auslands-R-Brief nach Prag im Protektorat Böhmen und Mähren mit Aufgabe-Stpl. VRSAC 1/6 vom 28.3.44 und R-Zettel mit deutscher Ortsbezeichnung WERSCHETZ 1 sowie mit Zensurverschluss der Auslandsbriefprüfstelle Wien. Gepr. Krischke und Befund Brunel: "Die Erhaltung ist einwandfrei."	75,80 ☒	90,—
6004	Mischfrankatur aus 2 Din. mit 16 Din. auf portogerechtem Auslands-Eil-R-Brief nach Berlin mit Aufgabe-Stpl. BEOGRAD 1/21 vom 28.2.44 und R-Stpl. Beograd 1 sowie mit Zensurverschluss und zusätzlichem Zensur-Stpl. Ag der Auslandsbriefprüfstelle Wien und mit rückseitigem Ankunft-Stpl. BERLIN-REINICKENDORF-OST vom 7.3.44; der Umschlag war gefaltet und ein Teil vom Verschlussstreifen ist abgefallen, Befund Brunel: "Die Frankatur ist nicht häufig."	75,81 ☒	70,—
6005	Senkrechter Fünferstreifen über 2 Din. aus der Klösterserie in postfrischer Erhaltung mit linkem Bogenrand und anhängendem Leerfeld unten und oben, Attest Brunel "Marken aus der unteren Reihe des 50-er Bogens mit Leerfeld in Markengröße sind nicht häufig." Mi. 500.-	75L **	150,—
<b>6006P</b>	<b>Probedruck der Freimarke über 2 Din. aus der Klösterserie in ungezählter und ungummierter Ausführung in der originalen Farbe, sehr selten, Attest Dr. Zydek, Mi. -.-</b>	<b>75PU (*)</b>	<b>1000,—</b>
6007	1,50 Din. Ganzsachenkarte mit Zusatzfrankatur 2 Din. und 4 Din. ( etwas über den Rand geklebt - daher kl. Beanstandungen) mit Ekr. "PETROVGRAD 1 / 2.XI.43" sowie Zensurstempel 011 / VB der Zensurstelle Grossbetschkerek als portogerechte Reco-Karte mit R-Stempel von Grossbetschkerek nach Pancevo, gepr. Dr. Zydek BPP.	P5+ 75,78 ☒	120,—

6009P	Buntfrankatur aus 2 Din., 4 Din. und 16 Din. auf portogerechtem Luftpost-Auslands-Eil-R-Brief nach Naila mit Aufgabe-Stpl. PANCEVO/6 vom 15.11.43 sowie mit Zensurverschluss der Auslandsbriefprüfstelle Wien und rückseitigem Ankunft-Stpl. NAILA/a vom 21.11.43; seltene Frankaturkombination auf gut erhaltenem Umschlag, gepr. Krischke	75,78,81 ☒	100,—
6012	Mehrfachfrankatur über 3 Din.(3) auf portogerechtem Orts-R-Brief mit Aufgabe-Stpl. KOVACICA/1 vom 3.6.44 und R-Zettel mit deutscher Ortsbezeichnung KOWATSCHITZA sowie mit Zensur-Stpl. 012/V.B. der Zensurstelle Grossbetschkerek und mit Ankunft-Stpl. KOVACICA/1 vom 6.6.44 auf der Briefrückseite. Der R-Zettel auf dem gut erhaltenen Umschlag ist nicht häufig. Befund Brunel	77 ☒	70,—
6013	Mehrfachfrankatur über 3 Din.(Dreierstreifen) auf portogerechtem Orts-R-Brief mit Aufgabe-Stpl. durch eingedeutschten Stpl. WERSCHETZ 1/6 vom 13.9.44 sowie mit R-Zettel mit deutscher Ortsbezeichnung WERSCHETZ 1 und Zensur-Stpl. 0367/Sekt. II der Zensurstelle Grossbetschkerek und mit Ankunft-Stpl. WERSCHETZ 1/7 vom 16.9.44 auf der Briefrückseite. Der Aufgabe- und Ankunft-Stpl. ist nicht häufig. Der ansonsten gut erhaltene Umschlag hat auf der Rückseite eine kleine Fehlstelle. Gepr. Dr. Zydek	77 ☒	130,—
6014	Mischfrankatur aus 3 Din.(waagerechtes Paar) mit 4 Din. auf portogerechtem Auslands-R-Brief nach Olmütz im Protektorat Böhmen und Mähren mit Aufgabe-Stpl. KARLSDORF/G vom 29.4.44 und R-Zettel mit deutscher Ortsbezeichnung KARLSDORF sowie mit Zensurverschluss der Auslandsbriefprüfstelle Wien und mit Ankunft-Stpl. OLMÜTZ vom 12.5.44 auf der Briefrückseite. Der R-Zettel auf dem Umschlag, der gut erhalten ist, ist nicht häufig. Gepr. Krischke	77,78 ☒	70,—
6015	Mischfrankatur aus 3 Din. mit 7 Din. auf der Briefrückseite eines portogerechten Auslands-R-Briefes nach Prag im Protektorat Böhmen und Mähren mit Aufgabe-Stpl. MELENCI/2 vom 3.3.44 und R-Zettel mit deutscher Ortsbezeichnung MELENTZ sowie mit Zensurverschluss der Auslandsbriefprüfstelle Wien und mit Ankunft-Stpl. PRAG 1 vom 9.3.44 auf der Briefrückseite. Der R-Zettel ist nicht häufig. Befund Kleymann: "Die Erhaltung ist einwandfrei."	77,79 ☒	90,—
6018	Mischfrankatur aus 3 Din. mit 12 Din. auf portogerechtem Inlands-Eil-R-Brief nach Belgrad mit Aufgabe-Stpl. PETROVAC POZAREV/2 vom 27.12.43 und Blanko-R-Stpl. sowie mit Zensurverschluss mit Zensur-Stpl. 064/Bgd. der Zensurstelle Belgrad und mit rückseitigem Ankunft-Stpl. BEOGRAD 2 vom 29.12.43; der Umschlag hat geringfügige Transportsuren, gepr. Krischke	77,80 ☒	70,—
6019	Mischfrankatur aus 3 Din. mit 12 Din. auf portogerechtem Orts-R-Brief mit Rückschein mit Aufgabe-Stpl. BEOGRAD 1/21 vom 17.2.44 und R-Stpl. Beograd 1 sowie mit Zensurverschluss mit Zensur-Stpl. 104/Bgd. der Zensurstelle Belgrad; der ansonsten gut erhaltene Umschlag ist am Oberrand beschnitten	77,80 ☒	60,—
6020	Freimarke über 3 Din. aus der Klösterserie in gestempelter Erhaltung mit dem Plattenfehler "weißer Fleck im Gebäude unter rechtem Kreuz", gepr. Brunel, Mi. 180.-	77II ☉	45,—
6021	1,50 Din. Ganzsachenkarte mit Zusatzfrankatur 3 Din. ((2) etwas über den Rand geklebt) mit Ekr. "TRSTENIK 7.XII.43" sowie Zensurstempel 137 / K. der Zensurstelle Kraljevo als portogerechte Reco-Karte mit Blanco-R-Stempel nach Kraljevo, Karte mit kl. Eckbug	P5+ 77 ☒	100,—
6025	Mischfrankatur aus 4 Din. mit 16 Din. auf portogerechtem Luftpost-Auslands-R-Brief der 2.Gewichtsstufe über 20 g bis 40 g nach Kolmar im Elsass mit Aufgabe-Stpl. BEOGRAD 1/19 vom 21.6.44 und R-Stpl. Beograd 1 sowie mit Zensurverschluss der Auslandsbriefprüfstelle Wien und Ankunft-Stpl. KOLMAR vom 29.5.44; Befund Brunel: "Der Umschlag wurde etwas unsachgemäß geöffnet, ansonsten ist der Beleg gut erhalten."	78,81 ☒	60,—
6026	Mischfrankatur aus 4 Din. mit 16 Din. auf portogerechtem Luftpost-Auslands-R-Brief der 2.Gewichtsstufe über 20 g bis 40 g nach Wien mit Aufgabe-Stpl. BEOGRAD 1/15 vom 14.12.43 sowie mit Zensurverschluss der Auslandsbriefprüfstelle Wien und rückseitigem Ankunft-Stpl. WIEN vom 19.12.43; Befund Brunel: "Der Umschlag weist formatbedingte Beförderungsspuren auf."	78,81 ☒	90,—
6027	Mischfrankatur aus 4 Din. mit 16 Din. auf portogerechtem Luftpost-Auslands-R-Brief mit Rückschein nach Sonneberg in Thüringen mit Aufgabe-Stpl. BEOGRAD 1/24 vom 9.4.43 sowie mit Zensurverschluss der Auslandsbriefprüfstelle Wien und Ankunft-Stpl. SONNEBERG(THÜRINGEN) 1 vom 15.4.43; der Umschlag ist am Unterrand beschnitten, Befund Kleymann: "Diese Frankaturkombination ist nicht häufig. Die Erhaltung ist einwandfrei."	78,81 ☒	90,—
6028	Mischfrankatur aus 4 Din. mit 7 Din. auf portogerechtem Inlands-R-Brief der 2.Gewichtsstufe über 20 g bis 250 g nach Pancevo mit Aufgabe-Stpl. KARLSDORF/G vom 18.12.43 sowie mit Zensur-Stpl. 013/V.B. der Zensurstelle Grossbetschkerek und mit Ankunft-Stpl. PANCEVO/8 vom 20.12.43 auf der Briefrückseite. Der Umschlag war gefaltet. Gepr. Dr. Zydek	78, 79 ☒	60,—
6036	Mischfrankatur aus Klöster über 7 Din. mit Serbien I über 1 Din.(Paar) auf portogerechtem Auslands-R-Brief nach Berlin mit Aufgabe-Stpl. PANCEVO/6 vom 18.7.42 sowie mit Zensurverschluss der Auslandsbriefprüfstelle Wien und mit rückseitigem Ankunft-Stpl. BERLIN W 35 vom 23.7.42; der Umschlag war gefaltet, gepr. Krischke	79,3 ☒	50,—
6040P	7 D Serbische Klöster vom Bogenunterrand mit unten anhängendem Leerfeld, tadellos postfrisch, Fotoattest Kleymann BPP: "Die Erhaltung der Marke mit Leerfeld ist einwandfrei.", Mi. 400.-	79L **	80,—
6041	Mischfrankatur aus Klöster über 12 Din. mit Serbien I über 5 Din. auf portogerechtem großformatigen Auslands-R-Brief der 5.Gewichtsstufe über 80 g bis 100 gr nach Prag im Protektorat Böhmen und Mähren mit Aufgabe-Stpl. BEOGRAD 1/21 vom 11.7.42 sowie mit Zensurbehandlung durch die Auslandsbriefprüfstelle Wien; geringe formatbedingte Transportsuren	80,8 ☒	70,—
6042	Einzel frankatur über 16 Din. auf portogerechtem Inlands-R-Brief der 3.Gewichtsstufe über 250 g bis 500 g nach Belgrad mit Aufgabe-Stpl. DONJI MILANOVAC vom 17.6.43 sowie mit auf der Briefrückseite abgeschlagenen Durchgang-Stpl. von NEGOTIN KRAJ./1 vom 18.6.43 und NIS 1/12 vom 19.6.43 und Ankunft-Stpl. BEOGRAD 2/B vom 21.6.43 und Propaganda-Stpl. "Biraj / red-zivot / nered-smrt / Srbije" (Wähle / Ordnung-Leben / Unordnung-Tod / Serbiens), der Umschlag hat Wasserschäden, Befund Kleymann: "Derartige Briefe sind selten."	81 ☒	90,—
6043	2 - 20 D. Für die Armen, alle 4 Werte in senkrechten Zusammendruck-Paaren komplett, tadellos postfrisch, unsigniert, Mi. 120.-+	82/85 **	30,—
6044	2 D. - 20 D. Für die Armen, komplett in postfrischen 4er - Blocks, Mi. 400.-	82/85 **	130,—
6045P	2 + 6 D. - 20 + 40 D. Armenhilfe, alle 4 Zusammendruck-Kombinationen und Herzstück komplett, tadellos postfrisch, unsigniert, Mi. 390.-	82/85Zd,HZ **	130,—
6046	Herzstück der Wohltätigkeitsausgabe "Für die Armen" auf unbeschriftetem Umschlag mit Stpl. BEOGRAD 1/19 vom 5.10.42 sowie mit Luftpost- und Eilbrief-Klebezettel, Attest Brunel "Das Herzstück aus dem Bogen ist gestempelt selten." Mi. 200.- grober Unfug	HZ1 △	280,—
6047	2 - 20 D. für die Armen, Zusammendruckbogen, postfrisch, Mi. 450.-	82/85KB **	140,—
6048	Wohltätigkeitsmarken für die Armen über 2+6, 4+8, 7+13 und 20+40 Din. als Herzstück aus der Bogenmitte in postfrischer Erhaltung mit Stecherzeichen, selten, gepr. Brunel, Mi. 600.-	HZ1I **	150,—
6049	Wohltätigkeitsmarken für die Armen über 2+6, 4+8, 7+13 und 20+40 Din. als Herzstück aus der Bogenmitte in postfrischer Erhaltung, Mi. 150.-	HZ 1 **	50,—
6051	1,50 D. - 4 D. Kriegsinvaliden, komplett in postfrischen 4er - Blocks, Mi. 180.-	86/89 **	50,—
6052	Blockausgabe "Hilfe für die serbischen Kriegsinvaliden", Blockpaar, postfrisch, Bl. 3 Schrägbugspur, Bl. 4 kleine Knitter, Fotobefunde Brunel VP (2019), Mi. 700.-	Bl.3/4 **	130,—
6053	Block 3 in postfrischer Erhaltung mit dem Plattenfehler "Strich im T von PATHE" auf der Marke zu 4+46 Din., Befund Brunel und Attest Kleymann "Die Erhaltung ist einwandfrei." Mi. 1.000.-	Bl.3I **	190,—
6054	Invaliden-Block mit Plattenfehler "Strich in T in PATHE" bei Mi-Nr 91, ungebr., Fotobefund Kleymann BPP, Mi. für ** 1.000.-	Bl.3I *	100,—
6055	Blockausgabe "Hilfe für die serbischen Kriegsinvaliden", postfrisch mit kleinen Knittern,sonst einwandfrei, Fotobefund Brunel VP (2019), Mi. 350.-	Bl.4 **	60,—
6056	Block 4 in postfrischer Erhaltung mit dem Plattenfehler "Kerbe innen im rechten H (N) (3. Wort)" auf der Marke zu 2+48 Din., Attest Brunel "Die Erhaltung ist einwandfrei." Mi. 1.000.-	Bl.4I **	190,—
6057	Block 4 in postfrischer Erhaltung mit dem Plattenfehler "rote Linien im A über 1 von 1943 in der Blockschrift unterbrochen", Fotoattest Brunel "Die Erhaltung ist einwandfrei." Mi. 1.000.-	Bl.4II **	190,—
6058	Block 4 in postfrischer Erhaltung mit dem Plattenfehler "dreieckiger Farbleck in der Mitte der rechten Mantelhälfte" auf der Marke 3+47 Din., Attest Brunel "Die Erhaltung ist einwandfrei." Mi. 1.000.-	Bl.4III **	190,—
6059	Block 4 in postfrischer Erhaltung mit dem Plattenfehler "weißer Fleck unter R (P) des Landesnamens" auf der Marke zu 3+47 Din., Attest Brunel "Die Erhaltung ist einwandfrei." Mi. 1.000.-	Bl.4IV **	190,—
6060	Invaliden-Block mit Plattenfehler "rote Linie in A über 1 von 1943 in der Blockschrift unterbrochen", ungebr., stockig, doppelt sign. Kleymann BPP, Mi für ** 1.000.-	Bl.4II *	100,—
6061	3 Din - 50 Din. "100 Jahre serbische Post" Zusammendruckbogen mit den Abarten 98I und 98II, postfrisch geprüft Kleymann BPP	94/98 **	90,—

## Serbien Ganzsachen

6062	Kleinbogen "100 Jahre serbische Post" mit Sonderstempel, der in der rechten oberen Ecke auf dem Kleinbogenrand abgeschlagen ist, sowie mit den Plattenfehlern auf den Marken zu 8 Din. "hoher Busch über den Pferden" (Feld 4) und "Wolke rechts an der Kutsche" (Feld 8), Mi. 320.-	94/98 ☉	70,—
6063	3 - 50 Din, 100 Jahre serbische Post als kompletter Zusammendruckbogen mit dem Plattenfehler I, verschieden ausgeprägt, auf den Feldern 1,2,5 und 6, postfrisch	94/98 Zd.Bo **	180,—
6064	3 D. - 50 D. 100 Jahre Serbische Post, postfrischer Zusammendruck - Bogen, dabei 50 D mit Plattenfehler "Bruch unter 2. und 3. Fenster" (Feld 20) und "Farbflächen auf der 1 von 1943 und der 5 des Werteindrucks" (Feld 24)	94/98 Zd.Bo **	80,—
6065	3 - 50 D. als kompletter Zusammendruckbogen mit den Plattenfehlern 98I und 98II, postfrisch, Fingerspuren und Knitter, geprüft Kleymann BPP	94/98Bogen **	50,—
6067P	Wohltätigkeitsmarke vom linken Seitenrand über 7+15 Din. aus der Serie "Bombengeschädigte Nisch" in postfrischer Erhaltung in der Fehlfarbe "bräunlichviolett statt schwarzgrün", gepr. Dr. Zydek und Attest Brunel "Die Marke mit der Farbabart ist selten." Mi. 2.000.- (alter Ausruf 500).	105F **	400,—

### Serbien Portomarken

6068P	Portomärke über 1 Din. in postfrischer Erhaltung mit verschobenem Aufdruck SERBIEN, der dadurch geteilt ist, selten, Befund Brunel "Die Erhaltung ist einwandfrei.", Mi. 400.-	2aFlI **	100,—
6070	Ganzsachenkarte mit Wert-Stpl. über 1,50 Din. mit Zusatzfrankatur wegen Portoerhöhung durch Portomärke über 0,50 Din. nach Paracin mit Aufgabe-Stpl. durch eingedeutschten Stpl. BETSCHKEREK 1/12 sowie mit Zensur-Stpl. 002/V.B. der Zensurstelle Grossbetschkerek. Die Erhaltung der Ganzsachenkarte ist einwandfrei. Gepr. Krischke	P5, P16 ☒	90,—
6071	Linkes Bogenteil von 2 Fünferstreifen mit Ober- und Unterrand der Portomärke über 6 Din. in postfrischer Erhaltung mit Leerfeldern in Markengröße, die schräg beschnitten sind, so dass die vollständige Zähnung der Leerfelder über die Länge des linken Bogenrandes nicht durchgehalten wird. Nur das obere Leerfeld ist vollständig gezähnt. Selten, Attest Brunel	20L **	220,—

### Serbien Dienstmarken

6072	0,50 D. - 20 D. komplett in postfrischen 4er - Blocks, Mi. 220.-	1/8 **	70,—
6073	1 D. - 20 D. komplett in postfrischen 4er - Blocks, Mi. 200.-	9/15 **	70,—
6074P	0,50 D. - 20 D. komplett in postfrischen 4er - Blocks, Mi. 220.-	16/22 **	75,—

### Serbien Dienst und Portomarken

6076	Einzelfrankatur der Portomärke über 1 Din. auf Telefonrechnung mit Stpl. PETROVGRAD 1/11 vom 4.8.41 sowie mit Ausfertigungs-Stpl. PETROVGRAD 1/12 vom 31.7.41; einwandfreie Erhaltung, Attest Brunel: "Der Beleg ist sehr selten."	P2a ☒	140,—
6077	Mehrfachfrankatur der Portomärke über 2 Din. (Eckrand-Dreierstreifen) auf unfrei aufgegebenem Inlandsbrief vom Gericht in Pancevo nach Belgrad mit Abgang-Stpl. PANCEVO/4 vom 13.11.42 und Ankunft-Stpl. von BEOGRAD auf den Portomarken sowie mit Weiterleitung nach Sabac mit Ankunft-Stpl. SABAC/7 vom 18.11.42 auf der Briefrückseite und mit Stpl. "NEPOZNAT / INCONNU" (Unbekannt) und Rücksendung nach Pancevo mit Eingang-Stpl. PANCEVO/4 vom 24.11.42 auf der Briefrückseite. Da die Nachportierung nicht kassiert werden konnte, sind die Portomarken durch Blaustift annulliert und zurückgenommen worden. Der Umschlag ist in guter Erhaltung. Attest Krischke: "Briefe dieser Art sind sehr selten."	P3 ☒	180,—

## Serbien Ganzsachen

6080	1 Din. Ganzsachenkarte mit Maschinenstempel "NIS 2 / 26.5.41" und Zensurstempel Nr. 38 der Zensurstelle Belgrad als Vorläuferkarte nach Krusevac mit Ankunftsstempel, leichte Gebrauchsspuren, gepr. u. a. Krischke BPP	VP85 ☒	50,—
6082	1 Din. Ganzsachenkarte mit Dkr. "ZAJECAR 3 / 25.5.41" und besserem Zensurstempel der Zensurstelle Nisch als Vorläufer-Karte	VP85 ☒	50,—
6083	1 Din. Ganzsachenkarte mit Ekr. "PETROVGRAD 1 / 28.5.41" und Zensurstempel Nr. 105 der Zensurstelle Belgrad als Vorläuferkarte nach Belgrad mit Ank.-Stempel	VP85 ☒	50,—
6087	1 Din. Ganzsachenkarte mit Dkr. "LESKOVAC 2 / 14.VI.41" und sehr seltenem Zensurstempel "POSTZENSUR - NISCH I" der Zensurstelle Nisch als Mitläuferkarte nach Beograd, Karte mit "Nagelbrett" -Loch, gepr. u. a. Krischke BPP	MP85 ☒	50,—
6092	1 Din. Ganzsachenkarte mit Ekr. "CACAK 2 / 9.VI.41" und Zensurstempel Nr. 36 der Zensurstelle Belgrad als Mitläuferkarte nach Kragjevac, Karte mit kl. Knittern	MP85 ☒	50,—
6094	1 Din. Ganzsachenkarte mit Ekr. "MIONICA 2 / 18.VI.41" und Zensurstempel Nr. 92 der Zensurstelle Belgrad als Mitläuferkarte nach Cajetina mit Ankunftsstempel	MP85 ☒	50,—
6095	1 Din. Ganzsachenkarte mit Ekr. "TRSTENIK 2.6.41" und Zensurstempel Nr. 29 der Zensurstelle Belgrad als Mitläuferkarte, senkr. Faltspur, gepr. Brunel BPP	MP85 ☒	50,—
6096	1 Din. Ganzsachenkarte mit Zusatzfrankatur 1 Din. und Dkr. "KRALJEVICEVO1 / 9.I.42" als Mitläuferkarte nach Bochoft mit OKW-Zensur, Marke und Karte kl. Beanstandungen	MP85+ 3 ☒	60,—
6098	1 Din. Ganzsachenkarte mit Ekr. "KORMAN 1 / 9.VII.41" sowie mit handschriftlicher Ersatz-Zensur-Maßnahme mit der Nr. 71 der Zensurstelle Belgrad nach Beograd, leichte Gebrauchsspuren, gepr. Dr. Zydek BPP	P1 ☒	60,—
6112	1 Din. Ganzsachenkarte mit Zusatzfrankatur mit Zusatzfrankatur 0,50 Din. mit Bahnpoststempel "SKOPLJE - BEOGRAD 2 / 20.XII.42" sowie Zensurstempel 009 / Bgd. der Zensurstelle Belgrad nach Cacak mit Ank.-Stempel, Karte Knitter	P2+ 2 ☒	60,—
6118	1 Din. Ganzsachenkarte mit Zusatzfrankatur 1 Din. (Eckbug) und 4 Din. mit Ekr. "BEOGRAD 1 / 27.II.42" als portogerechte Luftpost-Karte nach München mit OKW-Zensur, gepr. Krischke BPP, leichte Gebrauchsspuren	P2+ 3,7 ☒	130,—
6121	1,50 Din. auf 1 Din. Ganzsachenkarte mit Dkr. "BELA CRKVA 5 / 16.XII.42" und Zensurstempel 014 / Bgd. der Zensurstelle Belgrad sowie irrtümlich OKW-Zensur auf Inlandskarte, leichte Knitterspuren, gepr. Dr. Zydek BPP	P3 ☒	50,—
6155P	1,50 Din. Ganzsachenkarte mit Zusatzfrankatur Portomärke 0,50 Din. (als Freimarke verwendet) mit nicht lesbarem Aufgabestempel vom 23.VIII.44 sowie seltenem Zensurstempel 0302 / Sekt. 1 der Zensurstelle Belgrad nach Belgrad	P5,Po.16 ☒	100,—
6156	1,50 Din. Ganzsachenkarte mit Zusatzfrankatur 0,50 Din. und 3 Din. (2) mit Ekr. "BEOGRAD 16 / 16.XI.43" als portogerechte Reco-Karte nach Reichenberg / Sudetenland mit Ank.-Stempel und Zensurstempel "Ag" der Auslandsprüfstelle Wien, Karte senkr. gefaltet	P5+ 71,77 ☒	180,—
6157	1,50 Din. Ganzsachenkarte mit Zusatzfrankatur 0,50 Din. und 4 Din. mit Ekr. "BEOGRAD 5 / 22.V.44" als portogerechte Luftpost-Karte nach Wien mit OKW-Zensur, leichte Knitterspuren, gepr. Brunel BPP	P5+ 71,78 ☒	130,—
6158	1,50 Din. Ganzsachenkarte mit Zusatzfrankatur 0,50 Din., 2 Din. und 4 Din. mit Ekr. "BEOGRAD 1 / 29.XI.43" als portogerechte Reco-Karte mit R-Stempel nach Zwitterau mit OKW-Zensur, Marken und Karte kl. Beanstandungen, gepr. Brunel BPP	P5+71,75,78 ☒	150,—
6159	1,50 Din. Ganzsachenkarte mit Zufrankatur 0,50 Din., 3 Din. und 7 Din. (alle über Rand geklebt und dadurch teils Beanstandungen) und Ekr. "BEOGRAD 1 / 3.7.41" als portogerechte Luftpost-R-Karte mit R-Stempel und OKW-Zensur nach Veldes / Kärnten	P5+71,77,79 ☒	150,—
6160	1,50 Din. Ganzsachenkarte mit Zusatzfrankatur 0,50 Din. und 4 Din. (kl. Zahnfehler) und Ekr. "BEOGRAD 1 / 3.IV.44" als portogerechte Luftpost-Karte nach Wien mit OKW-Zensur, gepr. mit Fotoattest Novakovic	P5+71,78 ☒	100,—
6161P	1,50 Din. Ganzsachenkarte mit Zusatzfrankatur 2 Din. (Mängel) und 4 Din. mit Ekr. "BEOGRAD 1 / 29.XII.43" sowie Zensurstempel 060 / Bgd. der Zensurstelle Belgrad als portogerechte Eilbotenkarte, senkr. Faltspur	P5+ 75,7 ☒	90,—
6162	1,50 Din. Ganzsachenkarte mit Zusatzfrankatur 2 Din. und 4 Din. mit Ekr. "BEOGRAD 2 / 4.II.44" sowie Zensurstempel 063 / Bgd. der Zensurstelle Belgrad als portogerechte Reco-Karte, gepr. Krischke BPP	P5+ 75,78 ☒	130,—
6163	1,50 Din. Ganzsachenkarte mit Zusatzfrankatur 3 Din. (2) mit Ekr. "VALJEVO 3 / 17.V.44" sowie Zensurstempel 069 / Bgd. der Zensurstelle Belgrad als portogerechte Reco-Karte mit R-Stempel nach Beograd, Karte senkr. gefaltet (auch durch eine Marke gehend)	P5+ 77 ☒	90,—
6164	1,50 Din. Ganzsachenkarte mit Zusatzfrankatur 3 Din. ((2) - ein Wert Zahnfehler) mit Dkr. "KRUSCEVAC 2 / 1.I.44" sowie Zensurstempel 068 / Bgd. als portogerechte Reco-Karte mit Blanco- R -Stempel nach Beograd mit Ank.-Stempel, Karte mit leichten Knitterspuren	P5+ 77 ☒	130,—

6165	1,50 Din. Ganzsachenkarte mit Zusatzfrankatur 3 Din. ((2) teils über den Rand geklebt und etwas gestaucht) mit EKr. "BEOGRAD 1 / 9.II.44" sowie Zensurstempel 084 / Bgd. der Zensurstelle Belgrad als portogerechte Reco-Karte mit R-Stempel nach Mitrovica Podrinska mit Ank.-Stempel, Karte mit leichten Knitterspuren	P5+ 77 ☒	130,—
6166	1,50 Din. Ganzsachenkarte mit Zusatzfrankatur 3 Din. (waagr. Paar) mit EKr. "RACA KRAGUJEV 1 / 17.XI.43" sowie Zensurstempel 089 / Bgd. der Zensurstelle Belgrad als portogerechte Eilboten-Karte nach Beograd	P5+ 77 ☒	100,—
6167	1,50 Din. Ganzsachenkarte mit Zusatzfrankatur 4 Din. (über Rand geklebt und Mängel) und 7 Din. mit EKr. "BEOGRAD 1 / 2.VI.44" als um 0,50 Din. überfrankierte Luftpost-Reco-Karte mit R-Stempel nach Wien mit OKW-Zensur und Ank.-Stempel, Karte mit Knittern, gepr. Dr. Zydek BPP und Novakovic mit Fotoattest	P5+ 78,79 ☒	130,—
6168	1,50 Din. Ganzsachenkarte mit Zusatzfrankatur 7 Din. und DKr. "JASENOVO 1 / 23.VI.44" sowie Zensurstempel 090 / Bgd der Zensurstelle Belgrad als Reco-Karte (0,50 Din. überfrankiert) nach Beograd, leichte Gebrauchsspuren	P5+ 79 ☒	120,—
6169	1,50 Din. Ganzsachenkarte mit Zusatzfrankatur 7 Din und EKr. "BEOGRAD 1 / 25.III.44" als um 0,50 Din überfrankierte Reco-Karte mit R-Stempel und OKW-Zensur nach Blanz / Böhmen u. Mähren mit Ank.-Stempel	P5+79 ☒	120,—
6170	1,50 Din. Ganzsachenkarte mit EKr. "NOVI BECEJ 4 / 8.VI.44" sowie Zensurstempel 004 / V. B. der Zensurstelle Grossbetschkerek nach Tomesevac und nachgesendet nach Basayid, dort mit Portomarke 1 Din. nachtaxiert, Karte Knitterspuren, gepr. mit Fotoattest Novakovic	P5+ Po. ☒	180,—
6171	1,50 Din. Ganzsachenkarte mit Zusatzfrankatur Portomarke 0,50 Din. (als Freimarke verwendet) mit EKr. "BEOGRAD 31.VII.44" sowie Zensurstempel 069 / Bgd. der Zensurstelle Belgrad nach Grossbetschkerek mit Ank.-Stempel, Karte etwas tintenflechtig und leichte Knitterspuren.	P5+ Po.16 ☒	90,—
6172	1,50 Din. Ganzsachenkarte mit Zusatzfrankatur Portomarke 0,50 Din. (als Freimarke verwendet) mit deutschem DKr. "BETSCHKEREK 1 / 22.VII.44" sowie Zensurstempel 011 / V. B. der Zensurstelle Grossbetschkerek als Ortskarte, gepr. Brunel BPP	P5+ Po.16 ☒	90,—
6186	Ganzsachenkarte vom Königreich Jugoslawien mit Wert-Stpl. 1 Din. mit Aufdruck SERBIEN und rotem Guillocheaufdruck als Inlandskarte nach Betschkerek mit Aufgabe-Stpl. JASA TOMIC/4 vom 21.5.42 sowie mit T-Stpl. wegen unzureichender Frankierung und mit Portomarke über 1 Din. für Nach- und Strafgebühr mit Stpl. PETROVGRAD 1/11 vom 22.5.42, da das Postkartenporto ab 1.4.42 im Orts- und Inlandsverkehr 1,50 Din. betrug, und mit Zensur-Stpl. 020/V.B. der Zensurstelle Grossbetschkerek. Einwandfreie Erhaltung. Attest Krischke: "Derartige echt gelaufenen Ganzstücke sind sehr selten."	P2, P9 ☒	140,—
6187	Ganzsachenkarte vom Königreich Jugoslawien mit Wert-Stpl. 1 Din. mit Aufdruck SERBIEN und rotem Guillocheaufdruck als Inlandskarte nach Belgrad mit unleserlichem Aufgabe-Stpl. sowie mit T-Stpl. wegen unzureichender Frankierung und mit Portomarke über 1 Din. für Nach- und Strafgebühr mit Stpl. BEOGRAD 2/A vom 7.4.42, da das Postkartenporto ab 1.4.42 im Orts- und Inlandsverkehr 1,50 Din. betrug, und mit Zensur-Stpl. 020/Bgd. der Zensurstelle Belgrad. Die Karte weist etwas verblasste Schrift auf, ist aber ansonsten in einwandfreier Erhaltung. Attest Krischke: "Derartige Ganzstücke, bei denen Portomarken entsprechend ihrem Ausgabezweck verwendet wurden, sind sehr selten."	P2, P9 ☒	120,—
6188	Ganzsachenkarte vom Königreich Jugoslawien mit Wert-Stpl. 1 Din. mit Aufdruck SERBIEN und rotem Guillocheaufdruck und mit Zusatzfrankatur über 0,25 Din.(Paar) wegen Erhöhung des Postkartenportos ab 1.4.42 im Orts- und Inlandsverkehr auf 1,50 Din. als Inlandskarte nach Belgrad mit Aufgabe-Stpl. PANCEVO/6 vom 21.4.42 sowie mit Zensur-Stpl. 042/Bgd. der Zensurstelle Belgrad. Die Frankatur der 0,25 Din. Marke(Serbien II) ist selten. Die Karte hat am rechten Rand 2 Heftlöcher, ansonsten aber einwandfreie Erhaltung. Gepr. Krischke	P2,31 ☒	90,—
6197	Ganzsachenkarte vom Königreich Jugoslawien mit Wert-Stpl. 1 Din., der mit D. 1,50 und SRBIJA überdruckt ist, sowie mit Zusatzfrankatur über 2 Din. und 4 Din. für R-Gebühr als portogerechte Inlands-R-Karte nach Belgrad mit Aufgabe-Stpl. ULJMA/1 vom 8.10.42 und Zensur-Stpl. 002/Bgd. der Zensurstelle Belgrad sowie mit Klebezettel NIJE TRAZIO / Non réclamé (Nicht abgeholt) und Ankunft-Stpl. BEOGRAD 1/33 vom 10.10.42 auf der Kartenrückseite. Einwandfreie Erhaltung. Gepr. Krischke	P3,5,7 ☒	60,—
6200	Ganzsachenkarte vom Königreich Jugoslawien mit Wert-Stpl. 1 Din., der mit D. 1,50 und SRBIJA überdruckt ist, und mit Zusatzfrankatur über 0,50 Din. und 4 Din. für Auslands- und Luftpostporto als portogerechte Luftpost-Auslandskarte nach Wien mit Aufgabe-Stpl. BEOGRAD 1 vom 18.2.43 sowie mit Zensurbehandlung durch die Auslandsbriefprüfstelle Wien. Die Karte ist in einwandfreier Erhaltung. Gepr. Krischke	P3,71,78 ☒	60,—
6201	Ganzsachenkarte vom Königreich Jugoslawien mit Wert-Stpl. 1 Din., der mit D. 1,50 und SRBIJA überdruckt ist, und mit Zusatzfrankatur durch Mischfrankatur über 0,50 Din. Serbien I mit 4 Din. Flugpost für Auslands- und Luftpost-Porto als portogerechte Luftpost-Auslandskarte nach Berlin mit Aufgabe-Stpl. BEOGRAD 1/19 vom 4.9.42 sowie mit Zensurbehandlung durch die Auslandsbriefprüfstelle Wien. Die Karte ist in einwandfreier Erhaltung. Die Frankaturkombination ist nicht häufig. Befund Brunel	P3,2,67 ☒	90,—
6209	Ganzsachenkarte vom Königreich Jugoslawien mit Wert-Stpl. 1,50 Din., der mit D. 1,50 und SRBIJA überdruckt und mit Freimarken über 0,50 Din. und 7 Din.überklebt ist, als Inlands-R-Karte nach Belgrad mit Aufgabe-Stpl. PETROVGRAD 1/15 vom 13.4.43 sowie mit Propaganda-Stpl. "Biraj / red-zivot / nered-smrt / Srbije"(Wähle / Ordnung-Leben / Unordnung-Tod / Serbiens) und Zensur-Stpl. 003/V.B. der Zensurstelle Grossbetschkerek. Die Ganzsachenkarte, die seit dem 1.3.1943 frankaturungültig ist, ist als Formular benutzt worden und um 1 Din. überfrankiert. Die Karte ist in einwandfreier Erhaltung. Gepr. Krischke	P4,71,79 ☒	50,—
6222	Ganzsachenkarte mit Wert-Stpl. 1,50 Din. und Zusatzfrankatur über 3 Din.(Paar) für R-Gebühr als portogerechte Inlands-R-Karte nach Betschkerek mit Aufgabe-Stpl. BEOGRAD/2 vom 2.10.43 sowie mit Zensur-Stpl. 003/V.B. der Zensurstelle Grossbetschkerek. Die Erhaltung ist einwandfrei. Befund Brunel	P5,77 ☒	70,—
6223	Ganzsachenkarte mit Wert-Stpl. 1,50 Din. und Zusatzfrankatur über 0,50 Din. und 4 Din. für Auslands- und Luftpostgebühr als portogerechte Luftpost-Auslandskarte nach Wien mit Aufgabe-Stpl. BEOGRAD 1/15 vom 7.12.43 sowie mit Zensurbehandlung durch die Auslandsbriefprüfstelle Wien. Einwandfreie Erhaltung. Gepr. Krischke	P5,71,78 ☒	50,—
6224	Ganzsachenkarte mit Wert-Stpl. 1,50 Din. und Zusatzfrankatur über 0,50 Din. und 4 Din. für Auslands- und Luftpostgebühr als portogerechte Luftpost-Auslandskarte nach Letowitz im Protektorat Böhmen und Mähren mit Aufgabe-Stpl. BEOGRAD 1/30 vom 22.7.44 sowie mit Maschinen-Durchlauf-Stpl. Ag der Auslandsbriefprüfstelle Wien. Einwandfreie Erhaltung. Befund Brunel	P5,71,78 ☒	50,—
6225	Ganzsachenkarte mit Wert-Stpl. 1,50 Din. und Zusatzfrankatur über 2 Din. und 4 Din. für R-Gebühr als Inlands-R-Karte nach Belgrad mit Aufgabe-Stpl. NIS 1/10 vom 3.6.44 und mit Zensur-Stpl. 005/N. der Zensurstelle Nisch. Obwohl das Porto für Orts- und Inlandskarten ab 1.6.44 auf 2 Din. erhöht worden ist, ist die Karte noch zum alten Portosatz von 1,50 Din. befördert worden. Einwandfreie Erhaltung. Attest Brunel und Befund Kleymann: "Als Besonderheit ist hier beim Wert-Stpl. der Ganzsache die nur zum Teil aufgefüllte "0" in der Wertangabe anzusehen."	P5,75,78 ☒	50,—
6227P	Ganzsachenkarte mit Wert-Stpl. 1,50 Din. und Zusatzfrankatur über 0,50 Din., 2 Din. und 4 Din. für Auslands- und R-Gebühr als portogerechte Auslands-R-Karte nach Krasno im Protektorat Böhmen und Mähren mit Aufgabe-Stpl. PETROVGRAD 1/6 vom 27.12.43 sowie mit Zensur-Stpl. Ag der Auslandsbriefprüfstelle Wien und Ankunft-Stpl. auf der Kartenrückseite. Die Karte hat normale Transportspuren. Gepr. Krischke	P5,71,75 ☒	90,—
6228	Ganzsachenkarte mit Wert-Stpl. 1,50 Din. und Zusatzfrankatur über 0,50 Din., 2 Din. und 4 Din. für Auslands- und R-Gebühr als portogerechte Auslands-R-Karte nach Zwittau mit Aufgabe-Stpl. BEOGRAD 23 vom 27.12.43 sowie mit Zensur-Stpl. Ag der Auslandsbriefprüfstelle Wien. Einwandfreie Erhaltung. Befund Brunel	P5,71,75 ☒	70,—
6229P	Ganzsachenkarte mit Wert-Stpl. 1,50 Din. und Zusatzfrankatur über 0,50 Din. und 3 Din.(2) für Auslands- und R-Gebühr als portogerechte Auslands-R-Karte nach Gurkfeld mit Aufgabe-Stpl. KRAGUJEVAC 1/B vom 29.4.44 sowie mit Zensurbehandlung durch die Auslandsbriefprüfstelle Wien. Einwandfreie Erhaltung der Karte mit nicht häufiger Frankaturkombination. Gepr. Krischke.	P5,71,77 ☒	90,—
6232	Ganzsachenkarte mit Wert-Stpl. 1,50 Din. und vom Postamt vorgenommener Frankierung mit Portomarke über 0,50 Din. wegen Portoerhöhung ab 1.6.1944 für Orts- und Inlandskarten auf 2 Din. als portogerechte Inlandskarte nach Pancevo mit Aufgabe-Stpl. von Betschkerek sowie mit Zensur-Stpl. 0364/Sekt. II der Zensurstelle Grossbetschkerek und Ankunft-Stpl. PANCEVO/4 vom 2.9.44. Der Zensur-Stpl. ist selten. Einwandfreie Erhaltung. Gepr. Krischke	P5,P16 ☒	50,—
6233	Ganzsachenkarte mit Wert-Stpl. 1,50 Din. und vom Postamt vorgenommener Frankierung mit Portomarke über 0,50 Din. wegen Portoerhöhung ab 1.6.1944 für Orts- und Inlandskarten auf 2 Din. als portogerechte Inlandskarte nach Umka mit Aufgabe-Stpl. VALJEVO vom 1.9.44 sowie mit Zensur-Stpl. 0324/Sekt. I der Zensurstelle Belgrad und Ankunft-Stpl. UMKA. Der Zensur-Stpl. ist selten. Einwandfreie Erhaltung. Attest Brunel	P5,P16 ☒	70,—

## Alexanderstadt

6234 Ganzsachenkarte mit Wert-Stpl. 1,50 Din. nach Novi Knezevac mit Aufgabe-Stpl. KIKINDA/8 vom 6.6.44 und Zensur-Stpl. 008/V.B. der Zensurstelle Grossbetschkerek sowie mit Portomarkte über 1 Din. mit Stpl. NOVI KNEZEVAC/3 vom 7.6.44 für Nach- und Strafporto wegen unzureichender Frankierung, da das Porto für Orts- und Inlandskarten ab 1.6.1944 auf 2 Din. erhöht worden war. Einwandfreie Erhaltung. Attest Krischke: "Derartige Ganzstücke sind sehr selten." . . . . . P5,P2 ☒ 150,—

### Ukraine

6235FP 30 Gr. Hilfspostmarke ultramarin, ungebraucht ohne Gummierung, Fotobefund Brunel VP (2020): "Die Erhaltung ist einwandfrei." . . . . . (\*) 130,—  
 6236FP 40 Gr. Hilfspostmarke blauschwarz auf rotorange, ungebraucht ohne Gummierung, Fotobefund Brunel VP (2020): "Die Erhaltung ist einwandfrei." . . . . . (\*) 130,—  
 6237 40 Gr. Hilfspostmarke, rosarot, ungebraucht ohne Gummierung, Fotobefund Brunel VP (2020): "Die Erhaltung ist einwandfrei." . . . . . (\*) 130,—  
 6238FP 50 Gr. Hilfspostmarke blauschwarz auf graugelb, ungebraucht ohne Gummierung, Fotobefund Brunel VP (2020): "Die Erhaltung ist einwandfrei." . . . . . (\*) 130,—  
 6239FP 30 Gr. Hilfspostmarke grauschwarz auf grünlichblau, entwertet, Fotobefund Brunel VP (2020): "Die Erhaltung ist einwandfrei." . . . . . ☉ 130,—

### Alexanderstadt

6240P 1,50 Rbl. auf 10 K., Aufdruck Type II, tadellos gestempelt, gepr. Zirath BPP, Mi. 300.- . . . . . 4II ☉ 60,—  
 6241 1,50 Rbl. auf 15 Kop. Freimarke, Aufdruck in Type III, tadellos postfrisch, gepr. Pickenpack, Mi. 80.- . . . . . 5III \*\* 30,—  
 6242P 1,50 Rbl. auf 30 K., Aufdruck Type III, tadellos gestempelt, gepr. Keiler, Mi. 600.- . . . . . 7III ☉ 120,—  
**6243FP 2 Rbl. a. 5 Kop. Freimarke, braunrot, Aufdruck in Type III mit kleinem Hakenkreuz, zeitgerecht gestempelt, Kabinettbriefstück, gepr. Keller, Fotoattest Zirath, Mi. 5.000.- sehr seltene Marke in tadelloser Qualität! . . . . . 8III △ 1000,—**  
 6244 3 Rbl. auf 60 Kop. Freimarke, Aufdruck in Type III, tadellos postfrisch, gepr. Keiler, Mi. 300.- . . . . . 11III \*\* 75,—  
**6245FP 3 Rbl. auf 1 Rbl. mit Wasserzeichen "Winkelmuster" tadellos gestempelt, Fotoattest Zirath BPP: "einwandfrei", Mi. 6.000.- . . . . . 12X ☉ 1200,—**  
**6246P 10 Rbl auf 1 Rbl in Type III tadellos auf Briefstück, gepr. Keiler und Fotoattest Zirath BPP: "Die Marke hat keine Stockflecke und ist in der Erhaltung einwandfrei." Ohne Stockflecke laut Michel deutliche Aufschläge! Mi. für mit Stockflecken 3.500.- . . . . . 15III △ 750,—**  
**6247FP 10 auf 1 Rbl. dunkelblau, Aufdruck kopfstehend, tadellos postfrisch vom rechten Bogenrand, Fotoattest Krischke: "einwandfrei - es sind erst drei Stück bekannt", Mi. 15.000.- . . . . . 15K \*\* 4200,—**

### Sarny

6248FP 3 Krb. Freimarke, gezähnt, Type III mit Abart "Punkt hinter der Wertbezeichnung oben" (Feld 14), tadellos gestempelt "Sarny - a-21 10 41" auf Luxusbriefstück, seltene Marke, Fotoatteste Pickenpack und Zirath BPP (2016), Mi. 4.400.- . . . . . 3AIII △ 1000,—  
 6249FP 50 K. mit Druck auf der Papierrückseite und kopfstehendem Aufdruck, vom rechten Bogenrand (Feld 10), ungebraucht, ohne Gummi, wie verausgabt, Auflage nur 25 Stück, Fotoattest Mikulski, Mi. 3.500.- . . . . . 4AGK (\*) 1000,—  
 6250FP 50 Kop. Freimarke, 1,50 Krb. Freimarke auf dünnem Papier sowie auf gewöhnlichem Papier und 3,00 Krb. Freimarke auf Briefstück, tadellos gestempelt "18.11.41", folgende Typen sind enthalten: 4AVII, 5AbVII, 5BaxII, 6All, Fotoattest Brunel VP (2018): "Die Erhaltung ist einwandfrei.", Mi. 1.455.- . . . . . 4A,5Ab,5Ba,6A △ 300,—  
 6251FP 50 K. mit Druck auf der Papierrückseite, Type II, und Normalmarke 50 K. auf Briefstück, von der Abart sind nur 25 Marken bekannt, davon lediglich 7 in Type II, Fotoattest Krischke BPP, Mi. ca. 4.900.- . . . . . 4AGK/4A △ 1100,—

### Nordukraine

6252P Probedruck in dunkelultramarin, ohne Inschriften, Bogenfeld 11, tadellos ungebraucht ohne Gummierung - wie hergestellt, Auflage nur 30 Stück - sehr selten, Fotoattest Walter Zirath BPP: "Die Erhaltung ist einwandfrei.", Mi. 3.000.- . . . . . 25P (\*) 1100,—

### Zante

6253 25 C. bis 50 C. Freimarken mit schwarzem Aufdruck, kompletter Satz mit drei Werten, tadellos postfrisch, Fotobefund Brunel VP (2019): "Die Erhaltung ist einwandfrei.", Mi. 260.- . . . . . 1/3I \*\* 80,—  
 6254 25 Cent Freimarke mit rotem Aufdruck, tadellos postfrisch, Fotobefund Brunel VP (2019): "Die Erhaltung ist einwandfrei.", Mi. 120.- . . . . . 1II \*\* 40,—  
 6255 50 Cent Freimarke mit rotem Aufdruck, tadellos postfrisch, Fotobefund Brunel VP (2019): "Die Erhaltung ist einwandfrei.", Mi. 120.- . . . . . 2II \*\* 40,—

### Zara

6256FP 5 Cent Freimarke mit dreizeiligem Aufdruck "Deutsche Besetzung Zara" in Type I, tadellos postfrisch, Fotobefund Brunel VP (2019): "Die Erhaltung ist einwandfrei.", Mi. 160.- . . . . . 1II \*\* 60,—  
 6257P 5 C. mit Aufdruck Type III, auf Briefstück, tadellos gestempelt auf Briefstück, die Auflage der Marken in Type III beträgt nur 200 Stück, Fotoattest Krischke BPP, Mi. ca. 820.- . . . . . 1III △ 250,—  
 6258 10 Cent bis 35 Cent und 75 C. bis 1,25 Lire Freimarken mit dreizeiligem Aufdruck "Deutsche Besetzung Zara", neun Werte, tadellos postfrisch, Fotobefund Brunel VP (2019): "Die Erhaltung ist einwandfrei.", Mi. 199.- . . . . . 2/6,8/11 \*\* 70,—  
 6259 10 Cent bis 25 Cent und 75 C. sowie 1,25 Lire Freimarken mit dreizeiligem Aufdruck "Deutsche Besetzung Zara", sechs Werte, tadellos postfrisch, Fotobefund Brunel VP (2019): "Die Erhaltung ist einwandfrei.", Mi. 131.- . . . . . 2/5,8,10 \*\* 50,—  
 6260P 1 Lire Freimarke mit dreizeiligem schwarzem Aufdruck in Type II, Abart "kopfstehender Aufdruck", vom rechten Bogenrand, tadellos postfrisch, Auflage nur 120 Stück, Fotoattest Brunel VP (2016): "Die Erhaltung ist einwandfrei.", Mi. 800.- . . . . . 9IIK \*\* 200,—  
 6261 1 Lire Freimarke mit Aufdruck in Type II, Abart "kopfstehender Aufdruck", ungebraucht, bildseitige Schürfung am linken Rand mittig, Auflage in dieser Aufdrucktype nur 123 Exemplare, Fotoattest Robert Brunel VP (2018): "Die sonstige Erhaltung ist einwandfrei", Mi. für \*\* 800.- . . . . . 9K \* 130,—  
 6262 50 C. Freimarke mit Propagandanebenfeld (Artillerie), gestempelt "Zara \* Racom. Assicurate \* / 5.11.43" auf Briefstück, tadellose Erhaltung, Fotobefund Brunel VP (2019): "Die Erhaltung ist einwandfrei.", Mi. 90.- . . . . . 20.3 △ 30,—  
 6263 50 Cent violett, Artillerie, Aufdruck in Type IV, tadellos postfrisch, Fotobefund Brunel VP (2015): "Die Erhaltung ist einwandfrei.", Mi. 770.- . . . . . 20.3/IV \*\* 90,—  
 6264 50 C. Freimarke mit Propagandanebenfeld (Marine), gestempelt "Zara \* Racom. Assicurate \* / 5.11.43" auf Briefstück, tadellose Erhaltung, Fotobefund Brunel VP (2019): "Die Erhaltung ist einwandfrei.", Mi. 90.- . . . . . 20.4 △ 30,—  
 6265P 50 Cent Freimarke mit Propagandanebenfeld "Artillerie" mit Aufdruck in Type II, Abart "kopfstehender Aufdruck" sowie Aufdruckfehler "D von Deutsche gebrochen", tadellos postfrisch, Auflage nur 3 Exemplare, geprüft Ludin BPP und Fotoattest Robert Brunel VP (2016): "Die Erhaltung ist einwandfrei.", Mi. 3.600.- . . . . . 20IIIKPFVIII \*\* 350,—  
 6266 25 C., 50 C., 80 C., 1 L., 2 L. Freimarken und 2 L. Eilmarke, sechs Werte, tadellos postfrisch, Fotobefund Brunel VP (2019): "Die Erhaltung ist einwandfrei.", Mi. 335.- . . . . . 23/24,26/28,3 1 \*\* 110,—  
 6269P 75 Cent Flugpostmarke mit Aufdruck in Type I (2) auf Briefstück mit Entwertung "ZARA SUCC. 1 - BARCAGNO - / 22.10.43 XXI 10", Auflage nur 2.000 Stück, Fotoattest Robert Brunel VP (2016): "Die Erhaltung ist einwandfrei.", Mi. 1.300.- . . . . . 25I(2) △ 300,—  
 6270FP 80 Cent Freimarke mit Aufdruck in Type III, tadellos postfrisch, Fotobefund Brunel VP (2019): "Die Erhaltung ist einwandfrei.", Mi. 375.- . . . . . 26III \*\* 100,—  
 6271 1 Lire Freimarke mit Aufdruck in Type III, tadellos postfrisch, Fotobefund Brunel VP (2019): "Die Erhaltung ist einwandfrei.", Mi. 240.- . . . . . 27III \*\* 60,—  
 6272 2 Lire Freimarke, tadellos gestempelt "Zara \* (Arrivi e Partenze \* / 9.11.43 XXII-9" auf Briefstück, Fotobefund Brunel VP (2019): "Die Erhaltung ist einwandfrei.", Mi. 85.- . . . . . 28 △ 25,—  
 6273 25 C. grün Stahlhelm, Aufdruck in Type III, tadellos postfrisch, Fotobefund Brunel VP (2015): "Die Erhaltung ist einwandfrei.", Mi. 180.- . . . . . 35/2/III \*\* 50,—  
 6274FP 25 Cent Freimarke mit Propagandanebenfeld (Artillerie), Eckrandstück unten rechts (Zählung vorgefaltet) mit Aufdruck in Type II von den Feldern 99/100 mit Aufdruckfehler "zweites A von ZARA oben beschädigt" (Feld 100), tadellos postfrisch, Fotobefund Brunel VP (2019): "Die Erhaltung ist einwandfrei.", Mi. 300.- . . . . . 353PFII \*\* 80,—

6275FP	25 Cent Freimarke mit Propagandanebenfeld (Flugzeug), Eckrandstück unten rechts mit Aufdruck in Type II von den Feldern 99/100 mit Aufdruckfehler "zweites A von ZARA oben beschädigt" (Feld 100), tadellos postfrisch, Fotobefund Brunel VP (2019): "Die Erhaltung ist einwandfrei.", Mi. 300.-	35IPFII **	80,—
6276	30 C. Freimarke mit Aufdruck in Type II, Aufdruckfelder 99/100 rechts mit dem oben beschädigtem 2. a in Zara, tadellos postfrisch, Fotobefund Brunel VP (2020): "Die Erhaltung ist einwandfrei."	36II PF II **	40,—

**Zara Portomarken**

6277	5 Cent, 10 Cent, 20 Cent, 30 Cent, 40 Cent und 50 Cent Portomarken, sechs Werte, Mi.-Nr. 1 - 3 je Aufdruck in Type I, Mi.-Nr. 6 Aufdruck in Type II, Mi.-Nr. 5 Aufdruck in Type I mit Aufdruckfehler V und Mi.-Nr. 7 Aufdruck in Type I mit Aufdruckfehler III, tadellos postfrisch, Expertise Brunel VP (2019): "Die Erhaltung ist einwandfrei.", Mi. 1.000.-	1/3,5/7 **	300,—
6278	30 Cent Portomarke mit Aufdruck in Type I, tadellos postfrisch, unsigniert, Fotobefund Brunel VP (2019): "Die Erhaltung ist einwandfrei.", Mi. 75.-	5I **	25,—
6279	40 Cent Portomarke mit Aufdruck in Type I, tadellos postfrisch, unsigniert, Fotobefund Brunel VP (2019): "Die Erhaltung ist einwandfrei.", Mi. 75.-	6I **	25,—
6280	50 Cent Portomarke mit Aufdruck in Type I, tadellos postfrisch, unsigniert, Fotobefund Brunel VP (2019): "Die Erhaltung ist einwandfrei.", Mi. 75.-	7I **	25,—
6281FP	<b>2 Lire Portomarke, Wasserzeichen rechtsliegend, Aufdruck in Type II, gestempelt auf Briefstück, tadellose Erhaltung, die Auflage der Marken in Type II betrug vermutlich nur 320 Stück, Fotoattest Kriskche BPP, Mi. 1.700.-</b>	10X △	500,—

**Feldpostbriefe im II. Weltkrieg**

6282	1937, Legion Condor, Umschlag an Wilhelm v. Thoma (Oberstleutnant, Kommandeur der Panzertruppe in Spanien) mit der Deckadresse Imker/Drohne und Datums-L1 vom 10.8. sowie Weitersendungsvermerk nach Burgos, Hotel Marie Isabel, komplett mit Inhalt. V. Thoma war u. a. bei der Schlacht von Jarama erfolgreich und wurde mehrfach ausgezeichnet, sehr seltener Beleg!	✉	180,—
6292	1939, frankierte Drucksache aus SHANGHAI 9.12. nach Hamburg mit Nachsendung an die Feldpost-Nummer "32891", Faltsuren, ungewöhnliches Stück!	✉	100,—
6293	1939/40, POSTSAMMELSTELLE WIEN a, achtfach auf Vorbindezettel, zum Teil mit unterschiedlichen Vordrucken, ansehen, Handbuch rund 360.-	✉	50,—
6297	1941, großformatiger R-Dienstbrief mit Normstempel "c 480 11.9.41" und Briefstempel mit Feldpostnummer "39798" (= Sonderstab F, Militärmission Irak) nach Berlin, Umschlag einmal gefaltet und mit Beförderungsspuren, seltene Einheit, Befehlshaber war General der Flieger Helmuth Felmy, später entstand daraus auch die sogen. Deutsch-Arabishe Legion	✉	90,—
6298	Feldpostbrief eines Wehrmachtsangestellten bei Fp-Nr. 16040 (= Tr.Übungsplatz Oldebroek/Niederlande) 24.8.41 über Zensurstelle München nach Italien, dort mit 50 C. Nachportomarke belegt, Laurana 4.9.41. Tolle Optik! - Italien Porto 30	Porto 30 ✉	60,—
6299	1942, Feldpost-Vordruckbrief "NSDAP GAU FRANKEN DER GAULEITER" ohne Poststempel nach Dresden mit Anschreiben vom stellvertretendem Gauleiter Karl Holz (NS-Politiker, Nachfolger von Streichers) an einen alten Kameraden mit eigenhändiger Unterschrift (voller Namenszug), Holz starb während der Schlacht um Nürnberg im Polizeipräsidium 1945, recht selten!	✉	90,—
6302	Feldpostverkehr der Kroaten in deutschen Einheiten, Feldpostkarte eines Soldaten mit Tarnstempel "28.12.42" mit Zensur nach Kroatien..	✉	50,—
6315	1945, Kreta, Funknachrichtenkarte mit Normstempel "b 13.2.45" nach Moritzburg bei Dresden, kleine Randsuren, ansonsten in guter Gesamterhaltung, selten!	✉	150,—

**Feldpost - Ausländer in der Wehrmacht**

6317	1942, Franzosen in der Wehrmacht, Brief mit aptiertem Tagesstempel "...42" sowie Briefstempel und Absenderangabe mit Feldpostnummer "05492 E" (= Stab III, 1.-3. Kompanie und Stabskompanie verst. Franz. Infanterie-Regiment 638) nach Frankreich mit rückseitiger OKW-Zensur, Faltsuren.	✉	80,—
6318	1944, Italiener in der Wehrmacht, Benachrichtigungskarte zur Zuteilung der Feldpostnummer "80564" mit aptiertem Tagesstempel vom 18.4.44 und Briefstempel mit Feldpostnummer "43085" nach Italien, kleine Beförderungsspuren und zwei winzige Heftklammer-Löcher, sonst feiner Bedarf	✉	90,—
6319	Araber in der Wehrmacht: 1945, dt. Rahmenpersonal, frankierter Ortsbrief aus WIEN 6.II.45 mit vorderseitigem Absendervermerk mit Feldpostnummer "25925 A" (= Stab II u. 5.-8. Kompanie Dtsch.-Arab. Infanterie-Bataillon 845), komplett mit Briefinhalt eines San.-Uffz. mit Text über die Auflösung des Bataillon, gute Gesamterhaltung	✉	130,—
6322	Finnen in der Wehrmacht: 1942, Feldpostbrief eines SS-Freiwilligen ohne Aufgabestempel mit SS-Briefstempel, rotem Ekr. "FELDPOST F" und violettem L1 "SS-VAPAAHTOISTEN TOMISTO" (bessere Type) sowie rückseitig mit OKW- und Feldpostzensur nach Helsinki mit vorderseitigem Ankunftsstempel vom 2.VI., kleine Randsuren rechts	✉	90,—
6323P	Finnische Legion: 1943, Feldpostbrief mit Norm-Stempel "a 9.8.43" von einer finnischen Krankenschwester bei der deutschen Einheit mit Feldpost-Nummer "44670" an einen finnischen Major mit der finnischen Feldpost-Nummer "M 5000" (27. SS Freiw.-Gren. Div. Langenach), seltene Kombination.	✉	100,—
6334	UDSSR: 1943, frankierte Paketkarte aus NIZANKOMICE 21.9 an einem galizischen SS-Freiwilligen bei der 11. Kp. des Galiz. Freiw. Rgt. 6 in Grajewo mit Ankunftsstempel	✉	50,—
6337	SPANIEN-MARINESCHIFFSPOST: 1938, frankierter Brief aus "VIGO 19.OCT." mit span. Zensur nach Deutschland, rückseitig mit offener Absenderangabe "...P.S. Deutschland, z. Zt. Gibraltar", seltene Privatpost über die span. Post während des. 13. Spanienverbandes	✉	70,—

**Feldpostmarken**

6342FP	Zulassungsmarke für Feldpostbriefe, ungezähnt, waagerechte Gummiriffelung, postfrisch vom linken Bogenrand mit minimalen Anhaftungen der blauen Druckfarbe, Fotobefund Mogler BPP, Mi. 260.-	1Uy **	70,—
6345	Zulassungsmarke für Weihnachtspäckchen, waagerechtes Paar zusammen mit 20 Pfg Hitler auf Briefstück, gestempeltes Bedarfsstück, gepr. Pickenpack, Mi. 520.-	4(2) △	130,—
6346FP	Tunis-Päckchenmarke tadellos postfrisch, Fotoattestkopie (für aufgeteilte Einheit) Gabisch BPP (2018): "guten Erhaltung.", Mi. 700.- - in postfrischer Erhaltung seltene Marke!	5a **	350,—
6347FP	Tunis-Päckchenmarke tadellos postfrisch, Fotoattestkopie (für aufgeteilte Einheit) Gabisch BPP (2018): "guten Erhaltung.", Mi. 700.- - in postfrischer Erhaltung seltene Marke!	5a **	350,—
6348	Tunis-Päckchenmarke, rechtes Randstück, ungebraucht ohne Gummierung, signiert, Mi. 180.-	5a (*)	70,—
6349P	Tunis-Päckchenmarke auf b-Papier tadellos ungebraucht mit Originalgummi und Haftstelle, Fotobefund Gabisch BPP: "ungebraucht, vom Seitenrand, Gummierung mit Haftstelle, sonst durchschnittlich gute Erhaltung." Mi. 1.600.-	5b *	450,—
6350P	Tunis-Päckchenmarke tadellos postfrisch, Fotoattest Müller BPP "beanstandungsfrei.", Mi. 700.- - in postfrischer Erhaltung seltene Marke!	5a **	350,—
6351	Insel Kreta, Zulassungsmarke gezähnt, gestempelt "29.11.1944" auf Briefstück, Bedarfserhaltung, gepr. Mogler BPP, Mi. 350.-	7A △	100,—
6353	Insel Leros, Feldpostbrief vom 15.12.1944 mit Absender Nr. 68 083 A, frankiert mit durchstocheener Luftfeldpostzulassungsmarke mit Aufdruck in Type II, adressiert nach Graz, saubere Erhaltung, gepr. Mogler BPP	8BII ✉	120,—
6354	U-Boot-Hela, Zulassungsmarke, ungebraucht ohne Gummierung - wie verausgabt, gepr. Richter und Georg Bühler, Mi. 320.-	13b (*)	120,—
6355P	<b>Hela-Marke gestempelt mit Feldpost-Normstempel (Unterscheidungsbuchstabe g), Fotoattest Gabisch BPP: "Die Marke befindet sich in einer für diese Ausgabe durchschnittlich guten Erhaltung.", Mi. 2.000.-</b>	13b ☉	550,—

EINZELLOSE

## Propaganda im II. Weltkrieg

6356P	Kurland-Schnellbrief, verwendet mit halbiertes Michel-Nr. 4 - in diesem Fall linke Hälfte, Absender Feldpostnummer 35375 C welcher Angehöriger der 2. Battr. des Art.-Regiments 2225, unterstellt der 225. Infanterie-Division, diese war Ende März 1945 im Bereich der 18. Armee in Kurland stationiert, Bedarfserhaltung mit Aktenlochung und Notizen in blauer Tintenschrift, Fotoattest Gabisch BPP: "befindet sich der Faltbrief in einer für diese Ausgabe durchschnittlichen Erhaltung mit leichten Gebrauchsspuren." Mi. 2.000.- - selten! Diese Faltbriefe dienten nur im März/April 1945 zur kontingentierten Aufrechterhaltung des Feldpostverkehrs durch Luftpost aus dem Kurland-Kessel in die bis dahin noch nicht besetzten Gebiete Deutschlands, zeithistorisch sehr interessanter Beleg! . . . . .	16 ☒	650,—
-------	---	------	-------

### Nationales Indien

6357P	1 A. bis 1 Rbl., gezähnt und geschnitten, 21 Werte einschl. 1 Rbl. alle 3 Farben, kpl. postfrisch, unsignierte Luxuserhaltung, Mi. 1.428.-	I/X AB **	450,—
-------	--	-----------	-------

## Propaganda im II. Weltkrieg

6358P	1/2 P.- bis 3 P. Propagandafälschungen "König Georg IV.", kompletter Satz mit 6 Werten, ungebraucht ohne Gummi, wie verausgabt, Fotoattest Brunel VP (2017): "Bei dem 1/2 Penny Wert ist die grobe Linienzählung oben etwas unregelmäßig. Die sonstige Erhaltung ist einwandfrei.", Mi. 500.- . . . . .	3/8 (*)	170,—
6359	1/2 d - 3 d König Georg komplett tadellos ungebraucht ohne Gummi, wie verausgabt, Fotoattest Pieles BPP: "Die Qualität ist einwandfrei.", Mi. 400.- . . . . .	3/8 (*)	180,—
6360P	1/2 d. senkr. 6er-Streifen mit Aufdruck "LIQUIDATION OF EMPIRE", a, b, c, d, e und h, tadellos gestempelt, selten! (Abbildungen siehe Onlinekatalog) . . . . .	9IV ☉	400,—
6361P	1 d. senkr. 6er-Streifen mit Aufdruck "LIQUIDATION OF EMPIRE" a, d - h, t tadellos gestempelt, selten! . . . . .	10IV ☉	400,—
6362P	1 1/2 d. senkr. 6er-Streifen mit Aufdruck "LIQUIDATION OF EMPIRE", a - e, h, tadellos gestempelt, selten! . . . . .	11IV ☉	400,—
6363P	2 d. senkr. 6er-Streifen mit Aufdruck "LIQUIDATION OF EMPIRE", c - h, tadellos gestempelt, selten! . . . . .	12IV ☉	400,—
6364P	2 1/2 d. senkr. 6er-Streifen mit Aufdruck "LIQUIDATION OF EMPIRE", c - h, tadellos gestempelt, selten! . . . . .	13IV ☉	400,—
6365	3 P. Propagandafälschungen "König Georg IV." mit Aufdruck "LIQUIDATION OF EMPIRE - BERMUDA-IS.", rechts und unten mit Zwischenteg-Ansätzen, gestempelt, Pracht, Mi. 140.- . . . . .	14IVh ☉	60,—
6366	Amerikanische Fälschungen für Deutschland, 6 Pfg Hitler, tadellos postfrisch, Fotobefund Brunel VP (2019): "Die Erhaltung ist einwandfrei.", Mi. 65.- . . . . .	15 **	20,—
6367	6 und 12 Pf Hitler tadellos postfrisch (12 Pf gepr. Zierer), Mi. 120.- . . . . .	15,16 **	25,—
6368	12 Pfg. Hitler, postfrischer 4er-Block vom linken Bogenrand, Mi. 220.- . . . . .	16 **	50,—
6369	3 Pfg bis 8 Pfg Hitler, Britische Fälschungen für Deutschland, Fälschung für Deutsches Reich Mi.-Nr. 782, 783, 785 und 786, je vom Oberrand, tadellos postfrisch, unsigniert, Expertise Brunel VP (2020): "Die Erhaltung ist einwandfrei.", Mi. 380.- . . . . .	23/26 **	150,—
6370	1 Fr. Petain, Britische Fälschung für das von Deutschland besetzte Frankreich, Einheit zu 10 Werten, tadellos postfrisch, Fotoattest Pieles BPP (2017): "Die Qualität ist einwandfrei.", Mi. 1.000.-+ . . . . .	42(10) **	280,—
6371FP	<b>50 C. Hitler/Mussolini "Zwei Völker ein Krieg", tadellos postfrisch, sehr seltene Marke und erst seit der 46. Auflage des Michel Deutschland Spezial Kataloges (2016) katalogisiert, ausführliches Fotoattest Pieles BPP (2016): "Die Qualität ist einwandfrei."</b>	50 **	700,—
6372P	50 C. Hitler/Mussolini "Zwei Völker ein Krieg", tadellos ungebraucht mit Originalgummierung und Haftstellen, sehr seltene Marke und erst seit der 46. Auflage des Michel Deutschland Spezial Kataloges (2016) katalogisiert, Fotoattest Brunel VP (2017) . . . . .	50 *	350,—

### Lagerpost Großborn

6373	Philatelistische Ausstellungs-Block, im Rand gestempelt, leichte Knitterspuren, geprüft Mikulski. . . . .	Bl.3 ☉	80,—
------	---	--------	------

### Lagerpost Woldenberg

6374	Aufstand-Block, gestempelt, Knitterspuren und leichte Fleckchen. . . . .	Bl.3 ☉	50,—
6375P	"5.2.43", roter Aufdruck auf 10 Gr. grün, ungebraucht o.G. . . . .	51 (*)	150,—
6376	Portomarken: 1942, 10 F. und 20 F. je in den Farben grün (RRR!!) und braun, tadellos gestempelt, die Werte in a-Farbe geprüft Mikulski, Auflage nur 864 Sätze, sehr selten! . . . . .	1/2a/b ☉	70,—
6377P	Portomärke 20 Gr. grün, ungebraucht o.G. . . . .	P 2 (*)	35,—
6378P	Portomärke 20 Gr. grün, gestempelt . . . . .	P 2 ☉	35,—

## LOKALAUSGABEN

### Bad Gottleuba

6380	6 Pfg Hitler (gute a-Farbe) mit lokalem Aufdruck, senkrechter Zusammendruck mit 4 Pfg (diese *), die 6 Pfg Marke tadellos postfrisch, gepr. Zierer . . . . .	5a **	40,—
6381FP	6 Pfg + 4 Pfg Hitler, senkrechter Zusammendruck mit lokalem Aufdruck, tadellos postfrisch, gepr. Sturm und Richter, selten angeboten, Mi. ohne Preis. . . . .	S292 **	120,—

### Bad Nauheim

6382	108 Pfg Postverschlusszettel, Type I auf grauem Glanzpapier, bis auf Fingerabdruck postfrisches Kabinettstück, doppelt geprüft Sturm, Mi. 400.- . . . . .	7lxz **	60,—
6384	140 Pfg schwarz/bräunlichrot, Type II, graues Papier, Plattenfehler IV "D von BAD links mit Scharte", auf R-Brief von "BAD NAUHEIM 28.3.46" nach Wiesbaden (Ankstpl), gepr. Zierer BPP, Mi. 450.- . . . . .	8llxIV ☒	80,—

### Barsinghausen

6385P	3 + 3 Pfg., senkrechter Zusammendruck, postfrisch, geprüft Zierer, Mi. 150.- . . . . .	SZd2 **	35,—
6386P	1 Pfg Hitler, Aufdruck drei Balken, tadellos mit Stempel von Barsinghausen, Mi. 350.- . . . . .	1II ☉	60,—
6387	3 Pf. Aufdruck Type I, waager. 3er-Streifen vom linken Bogenrand, mittlere Marke unterer Balken geteilt, postfrisch, gepr. Zierer BPP, Mi. 165.- . . . . .	2I(3)/II **	40,—

### Cottbus

6389	1+1 Pf bis 5+2,50 M auf w-Papier, sowie 1+1 Pf bis 80+40 Pf auf x-Papier tadellos postfrisch komplett, Mi. 415.- . . . . .	1-20w,1-16x **	100,—
6390FP	25 Pfg Postkutsche gelb, Probezählung 10 1/2, postfrisch, gepr. Zierer BPP, früher mit Mi. 600.- € bewertet., nur wenige Exemplare bekannt. . . . .	11 **	60,—
6392FP	25 Pfg Freimarke, ungezählter Probedruck in grün, Plattenfehler V, tadellos postfrisch, Mi. ohne Plattenfehler 200.- . . . . .	11PPFV **	70,—
6393FP	25 Pfg Postkutsche, ungezählter Probedruck in grün, vom linken Bogenrand mit Plattenfehler IV, tadellos postfrisch, gepr. Sturm, Mi. 200.- (ohne Aufschlag für den Plattenfehler) . . . . .	11PPFIV **	70,—
6394	5 Mark Freimarke ungezähnt im gestempelten Kabinett-Viererblick aus Bogenecke unten rechts, dekorativ! Mi 200.- . . . . .	20U(4) ☉	50,—
6395	25+12 Pf. rotorange und 25+12 Pf. gelborange, x-Papier, je im rechten unteren Eckrand-4er-Block mit den Plattenfehlern I-III, tadellos postfrisch, gepr. Busch BPP, Mi. 750.- . . . . .	32/33x **	120,—



<b>Dachau</b>			
6396	1945, Blockausgabe mit vier Marken auf Papier mit Wasserzeichen, entwertet mit zwei rotvioletten Stempeln. . . . .	☉	Gebot
<b>Eckartsberga</b>			
6397	6 Pfg. bis 24 Pfg. Gebührenzettel mit Signum "Bu" auf 2 Briefumschlägen und einer Postkarte, 6 Pfg. mit kleinem Eckbug, sonst Marken einwandfrei, Umschläge und Karten mit Haftstellen, ergeben 3 schöne Briefstücke, lose 1010.- . . . . .	1/3l ☒	180,—
6398	24 Pfg. Etikette, gestempelt 7.9.45, gepr. Sturm, Mi. 650.- . . . . .	3l △	120,—
<b>Eilenburg</b>			
6400	42 Pfg Freimarke im waagerechten Zusammendruck-Typenpaar mit Aufdruck in Type a und b, tadellos postfrisch, Mi. 350.- . . . . .	WZdIIIb **	75,—
<b>Falkensee</b>			
6401	5 Pf. - 30 Pf. in waager. Zwischenstegpaaren, postfrisch, Mi. 420.- . . . . .	1/6WZ **	80,—
<b>Fredersdorf</b>			
6405	30 Pf. Etikett mit kleinen Wertziffern (Sp250) und 5 Pf. - 12 Pf. (Sp231/34) a. Blankokarte, Mi. 360.- . . . . .	Sp250,u.a. △	70,—
6406	6 Pf Stadt Oldenburg tadellos postfrisch, tiefst gepr. Sturm BPP, Mi. 250.- für gestempelt . . . . .	F907 **	50,—
6407	5 Mark Infla mit Aufdruck "FD" und Abart "fehlender Aufdruck "12" (Pf), tadellos postfrisch, gepr. Zierer, Mi. für gestempelt 250.- . . . . .	67F **	50,—
6408	5 Mark orange, Wertaufdruck "12" fehlend, tadellos postfrisch, gepr. Zierer BPP, Mi. 250.- für gestempelt. . . . .	F68 **	50,—
6409	6 Pfg und 12 Pfg Bärenserie mit lokalem Aufdruck, tadellos postfrisch, gepr. Sturm . . . . .	69,70 **	50,—
6410	6 Pf auf 20 Mark Bergarbeiter tadellos auf Briefstück mit 8 und 10 Pf Berliner Bär, gepr. Sturm, Mi. 380.- . . . . .	F241 △	70,—
<b>Finsterwalde</b>			
6414FP	8 Pfg + 7 Pfg gelblichrot mit scharfer, vierseitiger Versuchs-zähnung, dünnes Papier (unter 0,06mm), tadellos postfrisch, unsigniert, Fotoattest Kunz BPP (2018): "echt und in einwandfreier Qualität. Diese Abart zählt zu den Finsterwalde-Seltenheiten.", Mi. ohne Notiz. . . . .	5aVblyy **	200,—
6415FP	8 Pfg + 7 Pfg gelblichrot mit scharfer, vierseitiger Versuchs-zähnung, dünnes Papier (unter 0,06mm), waagerechtes Paar vom rechten Bogenrand mit "verschieden hohem Markendruck", tadellos postfrisch, unsigniert, Fotoattest Kunz BPP (2018): "echt und in einwandfreier Qualität. Diese Doppelabart ist mit Versuchs-zähnung bisher nicht im Michel Deutschland Spezial Katalog gelistet." . . . . .	5aVblyyF **	450,—
6418P	8 Pfg Wiederaufbau, Fehlfarbe dkl'blauviolett, dünnes durchscheinendes Papier, tadellos ungebraucht ohne Signaturen, Mi. 500.- für **, seltene Marke! . . . . .	5byy *	45,—
6419FP	8 Pfg + 7 Pfg gelblichrot mit stumpfer, vierseitiger Versuchs-zähnung, dünnes Papier (unter 0,06mm), tadellos postfrisch, unsigniert, Fotoattest Kunz BPP (2017): "echt und in einwandfreier Qualität. Marken mit Versuchs-zähnung und dünnem Papier sind sehr selten.", Mi. bisher nur mit scharfer Zähnung bekannt. . . . .	5aVblyy **	280,—
6421FP	10 Pfg + 8 Pfg Wiederaufbau auf dünnem Papier im waagerechten Paar mit Abart "unterschiedlich hoher Markendruck", tadellos postfrisch, gepr. Dr. Arenz BPP und Fotobefund Kunz BPP (2019): "echt und in einwandfreier Qualität." . . . . .	6yyF **	80,—
6423	40 Pfg und 42 Pfg in Mischfrankatur mit All. Besetzung 1 Pfg Ziffern (waager. Randpaar) als portogerechte Frankatur auf R-Brief von "Finsterwalde 28.3.46" nach Chemnitz mit rückseitigem Ank.-Stempel vom 29.3.46 11-12N, tarifgerecht frankierte R-Briefe von Finsterwalde sind selten. . . . .	10,11 ☒	40,—
6425	Wiederaufbaublock mit kleinem und mit großem Wappen tadellos postfrisch, Mi. 160.- . . . . .	Bl.1/2 **	50,—
6426FP	<b>Blockausgabe "Wiederaufbau" mit kleinem Wappen auf dünnem Papier, tadellos postfrisch, unsigniert, neues Fotoattest Kunz BPP (2019) "Der postfrische Block ist echt und in einwandfreier Qualität, minimale Papierstauchungen sind herstellungsbedingt. Diese Blockabart zählt zu den Lokalausgaben-Seltenheiten, es sind bisher nur sehr wenige Exemplare bekannt.", Mi. ohne Preis . . . . .</b>	<b>Bl.1yy **</b>	<b>650,—</b>
<b>Glauchau</b>			
6431	12 Pfg Hitler im waagerechten Paar mit Doppelaufdruck (zweiter Aufdruck stark nach links oben verschoben) auf Kabinett-Briefstück, doppelt geprüft Zierer BPP, Mi. -.- . . . . .	7DD(2) △	50,—
<b>Görlitz</b>			
6441	6 Pfg als Einzelfrankatur auf Zensur-Fernkarte vom 04.7.45 (Frühdatum) sowie 6 Pfg Ganzsachenkarte als seltene Fremdverwendung in Chemnitz vom 23.7.45 (frühe Verwendung), zwei seltene Bedarfsbelege mit qualitativen Einschränkungen ( ein Beleg stockfleckig, die Ganzsachenkarte dünne Stellen), gepr. Kunz BPP . . . . .	2,P899 ☒	50,—
6442	6 Pfg und 12 Pfg Freimarken mit Spargummierung "kleine Kreise", dazu 12 Pfg mit Plattenfehler I "unterbrochene Wappeneinfassung", tadellos postfrisch, geprüft Kunz BPP, Mi. 235.- . . . . .	6y,8y,8yl **	60,—
6444FP	<b>6 Pfennig Ziffer in rotviolett, weißes, gestrichenes Papier, waagerechte Gummiriffelung, gezähnt L 13 3/4, Originalbogen zu 20 Werten, tadellos postfrisch, Fotoattest Kunz BPP (2018): "echt und in einwandfreier Qualität. Bisher hat mir kein weiterer Bogen dieser Marke vorgelegen." . . . . .</b>	<b>10byBogen **</b>	<b>650,—</b>
6445FP	12 Pfennig Ziffer in lilafarbt, weißes gestrichenes Papier, waagerechte Gummiriffelung, gezähnt L 13 3/4, Originalbogen zu 20 Marken, dabei vier Werte mit Plattenfehler I "unterbrochene Wappeneinfassung", tadellos postfrisch, Fotoattest Kunz BPP (2018): "echt und in einwandfreier Qualität. Originalbögen dieser Marke sind selten." . . . . .	12yBogen **	350,—
6446FP	8 Pf rotorange und Fehlfarbe hellorange (nicht katalogisiert), tadellos postfrisch, beide geprüft Zierer BPP, die Fehlfarbe doppelt . . . . .	15F,15 **	50,—
<b>Großräschen</b>			
6447	15 Pf. Gebührenzettel a. Blankoumschlag, tadellose Erhaltung, Mi 300.- für lose . . . . .	V2AI ☒	70,—
6448P	5, 10 und 30 Pf. Gebührenmarken aus Streifen mit Seitenrändern, tadellos ungebraucht, gepr. Zierer BPP, Mi. 4200.- für ** . . . . .	3S,6S,10S *	400,—
6450FP	10 Pfg auf gelb, seltene Farbabart, Kurzschriftstempel rötlichlila statt violett, tadellos postfrisch, Fotobefund Kunz BPP (2019): "echt und einwandfrei", Mi. 200.- . . . . .	6F **	60,—
6455	3-60 Pfg., gezähnt, Type III, postfrisch, nur 5 Pfg. ungebr., tadellos, Mi. 220.- . . . . .	13/24AIII **/*	50,—
6456	3 Pf. - 60 Pf. Gebührenmarken kpl. ungezähnt a. Sammler-R.-Brief, rs. Ank.-Stpl., jede Marke klar gestempelt und tadellos, Mi. 950.- . . . . .	13/24BI ☒	200,—
6462	12 Pfg. schwarz auf grün in Type IV als portogerechte Einzelfrankatur auf Bedarfsbrief mit Notstempel Postamt Großräschen Gebühr bez. und Datums-L1 vom 6.Nov.1945 nach Grube Ilse, Marke mit kleinem Fleck und Umschlag links mit Faltspur, sonst feiner Bedarf und mit dieser Marke sehr selten! Mi. 300.- . . . . .	25IV ☒	70,—
6463	12 Pf. und 40 Pf. Freimarke, je in Type II und je mit Plattenfehler I, tadellose Briefstücke, Mi. 480.-+ . . . . .	25II/I,27II/I △	100,—
6467	40 Pfg. Gebührenmarke schwarz auf lila in Type II mit Plattenfehler "P von Post offen" auf Kabinett-Briefstück, Mi. ca . 440.- . . . . .	27aII/PFI △	70,—
6468	3 - 60 Pf Freimarken in allen drei Papiersorten (ohne 37z) je tadellos postfrisch komplett, Mi. 172.- . . . . .	31/42x,y,z **	40,—
6469	12 Pf. Freimarke mit Privatzähnung L 11 1/2 der Ilse Bergbau-AG, tadellos gestempelt, seltene Marke, gepr. Kunz BPP . . . . .	37x ☉	50,—
6470P	12 Pfg. auf z-Papier, postfrisches Prachtstück, etwas bündig, Fotobefund Kunz BPP, selten! Mi. 350.- . . . . .	37z **	70,—
<b>Hamburg</b>			
6471FP	8 Pf AM-POST auf R-Brief an die Gemeindeverwaltung der Hansestadt Hamburg mit Einschreibenummernzettel mit zusätzlicher Gebührenzettel-Funktion, Mi. 180.- . . . . .	1 ☒	40,—

## Netzschkau-Reichenbach

<b>Herrnhut</b>			
6472FP	1 Pfg Hitler mit lokalem Aufdruck, tadellos gestempelt, gepr. Kunz BPP, Mi. ohne Preis. . . . .	1b ☉	90,—
6473FP	10 Pfg Hitler (Stichtiefdruck) mit lokalem Aufdruck, ungebraucht mit Originalgummierung, gepr. Sturm, Mi. für ** ca. 1.200.- . . . . .	XI *	140,—
<b>Löbau</b>			
6475	1 Pfg bis 5 Reichsmark Hitler mit Neudruck des lokalen Aufdrucks, 6 Pfg in zwei Farben, insgesamt 24 Werte, dazu 12 Pfg Volkssturm, alle gepr. Kunz BPP . . . . .	3/25,28ND **	90,—
6476FP	2 Reichsmark Hitler mit lokalem Aufdruck, Kastenzählung K14, zentrisch klar gestempelt mit Tagesnormstempel "Löbau (Sachs) n 25.6.45 - 18" auf Briefstück, diese Wertstufe gehört gestempelt zu den Lokalausgaben-Seltenheiten, Fotoattest Kunz BPP (2020): "echt in einwandfreier Qualität.", Mi. ohne Preis. . . . .	23B △	300,—
<b>Lübbenau</b>			
6477	5 Pfg, 8 Pfg, 10 Pfg, 24 Pfg und 30 Pfg, Probedrucke in schwarz, 10 Pfg und 24 Pfg auf Kreidepapier, ungebraucht ohne Gummierung, selten, gepr. Sturm. (Abbildungen siehe Online-Katalog) . . . . .	(*)	100,—
<b>Meißen</b>			
6483FP	10 Pfg Hitler (Stichtiefdruck) mit lokalem Aufdruck, tadellos postfrisch, gepr. Dr. Dub, Mi. 400.- . . . . .	25 **	100,—
6486FP	Wiederaufbaublock tadellos postfrisch, Mi. 300.- . . . . .	Bl.1 **	90,—
<b>Mühlberg</b>			
6488FP	12 Pfg Hitler im senkrechten Paar mit rotem Lokalaufdruck als Frankatur auf Bedarfsbrief der 2. Gewichtsstufe nach Bad Liebenwerda vom 21.6.45, als Mehrfachfrankatur sehr selten, gepr. Hager. . . . .	IV(2) ☒	400,—
<b>Netzschkau-Reichenbach</b>			
6489	12 Pfg auf Fensterbriefumschlag sowie 4 Pfg im waagerechtem Unterrandpaar als seltene Mehrfachfrankatur auf Orts-Firmenbrief, außerhalb der Frankatur Registraturbüge, ortsübliche Klecksschwärzungen statt Lokalaufdrucken. . . . .	AP7831,A8271 ☒	60,—
6490P	1 Pfg Hitler dunkelgrau, Abart "doppelter Aufdruck Type I und zusätzlicher Aufdruck Type II", tadellos postfrisch, gepr. Opitz und Zierer BPP, Mi. 600.-+++ . . . . .	1I/IDD **	180,—
6493	3 Pfg (zwei waagerechte Paare) auf Sammlerbrief sowie weiterer Sammlerbrief mit waagerechtem Paar 6 Pfg, alle Werte in Type I . . . . .	2,5b ☒	60,—
6494	3 Pfg Hitler mit lokalem Aufdruck - Type IIb, Viererblock, tadellos postfrisch, Mi. 160.- . . . . .	2IIb(4) **	40,—
6495P	3 Pfg Hitler mit Probeaufdruck "12 waagerechte Striche und 1945", tadellos postfrisch, gepr. Opitz und Sturm, Mi. 250.- . . . . .	2P **	90,—
6497FP	4 Pfg Hitler mit Aufdruck in Type I und 8 Pfg Hitler mit Aufdruck in Type IIb als portogerechte Mischfrankatur auf Ortsbrief mit Entwertung "Netzschkau b / 4.8.45.-19", Fotoattest Kunz BPP (2019): "Die Qualität ist gut bis sehr gut. Diese Darstellungsform des 12 Pfg Portos ist sehr selten. Bisher hat mir kein weiterer, derartiger Brief vorgelegen." . . . . .	3I,6IIb ☒	300,—
6499	5 Pfg Hitler mit lokalem Aufdruck, Aufdrucktypen I, IIa, IIb, 3 Werte, tadellos postfrisch, gepr. Sturm BPP oder Zierer BPP, Mi. 197.-. . . . .	4I,IIa,IIb **	50,—
6501	8 Pfg Hitler mit lokalem Aufdruck in Type I, Viererblock, tadellos postfrisch, gepr. Sturm BPP, Mi. 160.- . . . . .	6I(4) **	40,—
6502	8 Pfg Hitler mit Aufdruck in Type IIb, Viererblock, tadellos postfrisch, gepr. Richter und Sturm BPP, Mi. 300.- . . . . .	6IIb(4) **	70,—
6503	8 Pfg Hitler mit Aufdruck in Type IIc, tadellos postfrisch, Fotobefund Kunz BPP (2018): "einwandfrei", Mi. 160.- . . . . .	6IIc **	40,—
6504	8Pfg Hitler mit lokalem Aufdruck, senkrechtes Typenpaar Type I / Type IIa, tadellos postfrisch, gepr. Zierer BPP, Mi. für lose Marken schon 200.- . . . . .	6S **	60,—
6505	12 Pfg Hitler mit lokalem Aufdruck, kompletter postfrischer Bogen, zweimal senkrecht gefaltet und leicht angetrennt, Randknitter, die 4 Eckmarken je signiert Zierer BPP, schöne Dokumentationsmöglichkeit der verschiedenen Aufdrucke! . . . . .	8Bogen **	180,—
6508	15 Pfg Hitler mit Aufdruck in Type IIb, tadellos gestempelt "Netzschkau b -6.8.45" auf Briefstück, Fotobefund Kunz BPP (2018): "echt und einwandfrei", Mi. 250.- . . . . .	9IIb △	80,—
6509P	20 Pfg Hitler mit lokalem Aufdruck - Type IIa, tadellos postfrisch, gepr. Sturm BPP, Mi. 320.- . . . . .	11IIa **	90,—
<b>Niesky</b>			
6510	6 + Z + 6 senkrechter Zusammendruck, Spargummierung mit großen Kreisen, ungebraucht, geprüft Kunz BPP, Mi. 800.- für ** . . . . .	SZ1y *	90,—
6511	6 Pfg + Z + 6 Pfg und 6 + Z + 12 Pfg. Freimarken-Zusammendruck mit Spargummierung (große Kreise), zwei ungebrauchte Kabinettstücke, gepr. Kunz. BPP, Mi. ca. 400.- . . . . .	SZ1/2x *	80,—
<b>Oldenburg</b>			
6512	Block I und Block II jeweils gezähnt und geschnitten tadellos postfrisch, Mi. 150.- . . . . .	Bl.IAB,2AB **	40,—
<b>Schwarzenberg</b>			
6520FP	1 Pf bis 2 Mark (mit Mi-Nr. 5Ia) in Type I tadellos postfrisch, jeder Wert gepr. Zierer BPP, Mi. für Briefstücke 428.- . . . . .	1I/21IB **	100,—
<b>Spremberg</b>			
6521P	8 Pf. Gebührenzettel in rot, ungezähnt, ungebraucht u. links unten kleiner Eckbug, Fotoattest Dr. Arenz BPP, Mi. 2.500.- für ** . . . . .	15B *	220,—
6522	8 Pf. + 1 M. und 12 Pf. + 1M. Wiederaufbau, gezähnt und ungezähnt, je im 4er-Block, dabei je 1 Wert mit kopfst. Aufdruck, tadellos postfrisch, Mi. 240.- + . . . . .	19/20ABK **	45,—
6523	Wiederaufbau III. Ausgabe, je im 10er-Block, dabei je 2 Werte mit kopfst. Aufdruck, tadellos postfrisch . . . . .	19/20AK **	50,—
6524	8 Pf. + 1 M. und 12 Pf. + 1M. Wiederaufbau, je im 3er-Streifen, senkr. ungezähnt, tadellos postfrisch, Mi. 390.- . . . . .	19/20AUs **	80,—
6528P	8 Pf. + 1 M. und 12 Pf. + 1M. Wiederaufbau, gezähnt u. ungezähnt, je im 4er-Block, dabei je 1 Wert mit kopfst. Aufdruck, tadellos a. Briefstücken, Mi. 320.- . . . . .	21/22AK-BK △	65,—
<b>Strausberg</b>			
6529FP	1 Pf bis 5 Mark komplett einschließlich Mi.-Nr. 12, tadellos postfrisch, Mi. 300.- . . . . .	1/30 **	75,—
6530	4 Pfg bis 50 Pfg Aufdruckausgabe, drei Werte, tadellos postfrisch, Mi.-Nr. 32 gepr. Richter, Mi. 610.- . . . . .	31/33 **	150,—
6531	4 Pfg Aufdruckausgabe, Variante mit kurzem Balken, bzw. Urmarke mit Plattenfehler "WIEM", zwei Werte, tadellos postfrisch, Mi. 360.- . . . . .	31I,II **	80,—
6534	Wiederaufbau-Block 1 und 2 je in Type I und Type II tadellos postfrisch, Mi. 245.- . . . . .	Bl.1I,II,Bl.2I,II **	70,—
<b>Westerstede</b>			
6537FP	80 Pfg Hitler mit Aufdruck, Ergänzungswert, tadellos postfrisch, gepr. Zierer BPP, Mi. 240.- . . . . .	XVIII **	60,—
<b>Wittenberg</b>			
6538FP	1 bis 80 Pf Hitler mit rundem, schwarzem Handstempelaufdruck komplett tadellos postfrisch, jeder Wert gepr. Zierer BPP, Mi. 350.- . . . . .	1/19 **	100,—
6539	20 Pfg Wappen mit lokalem Aufdruck", dieser kopfstehend von links unten nach rechts oben, zwei senkrechte Dreierstreifen vorderseitig bzw. rückseitig auf Paketkartenausschnitt mit Entwertung vom 23.3.46. . . . .	21KII(6) △	150,—
6541FP	20 Pfg Provinz Sachsen "Wappen" und nebengesetzter L1 "4Pfbar" in schwarz auf Brief, Marke etwas unregelmäßig gezähnt, dekorativer und sehr seltener Beleg, gepr. Dr. Jasch BPP . . . . .	SBZ81X ☒	150,—

**Alliierte Besetzung**

6548P	10 Pfg. braun, waagerechtes Paar vom Bogenunterrand mit HAN "4103.47 1", postfrisch, Mi. 240.-	918HAN **	60,—
6553	15 Pf. Ziffer bräunlichlila, Plattendruck durchgezähnt, Oberrand-4er-Block postfrisch, Mi. 300.-	921aPOR **	50,—
6558	25 Pfg. lebhaftlila ultramarin, 4er-Block mit Zusatzfrankatur auf Reco-Nachnahme-Brief von "ESSLINGEN 3.6.48" nach Aschaffenburg mit Ankunftsstempel, Fotobefund ArGe Kontrollrat, Mi. 920.- +	926c ☒	150,—
6560	30 Pf. Ziffer bräunlicholiv, Oberrandstück Walzendruck, gestempelt, farbgepr. Arge, Mi. 250.-	928bWOR ☉	60,—
6561P	60 Pfg. rot, zwei waagerechte Paare vom Bogenunterrand, mit HAN "4073.46 2", postfrisch, Mi. 200.-	933HAN **	50,—
6563P	75 Pfg. ultramarin, waagerechtes Paar vom Bogenunterrand mit HAN "4072.47 1", postfrisch, im Unterrand leicht angetrennt und mit Bleistiftbeschriftung (Reihenzahlen), selten, Mi. 600.-	934HAN **	80,—
6565	1 M. oliv, 3 waagerechte Paare vom Bogenunterrand mit HAN "4075.46 4", postfrisch, letztere Zahlenfehler, Mi. 300.-	937HAN **	60,—
6566	1 M. oliv, waagerechtes Paar vom Bogenunterrand mit HAN "4045.46 1", postfrisch, Mi. 100.-	937HAN **	200,—
6567	Blockausgabe "Altershilfe", Blockpaar, je mit violetter Sonderstempel, tadellos, geprüft Schlegel A. BPP, Mi. 400.-	Bl.12A/B ☉	90,—
6568	Zeughaus-Blockpaar, jeder Block einzeln auf überfrankiertem Orts-Einschreiben mit Sonderstempelentwertung, je Blockrand kleine Löcher, Bl. 12A fleckig und Zähnung angetrennt, Fotobefund Schlegel BPP (2019), Mi. 560.-	Bl.12A/B ☒	100,—
6569	60 Pfg Leipziger Frühjahrsmesse, Zähnung A, rechter unterer Eckrandviererblock mit vollen Bogenrändern, jede Marke tiefst gepr. Schlegel A. BPP, Mi. 220.- +	942IA(4) **	50,—
6570	2 Pfg. schwarz, 4er - Blocks aus der linken oberen Bogenecke mit Druckerzeichen "1" positiv und "5" negativ, postfrisch, Mi. 120.-	943DZ **	30,—
6571	6 Pfg. violett, 4er - Block und 2 senkrechte Paare aus Bogenecken mit negativen Druckerzeichen "4" und "5" (2 verschiedenen Stellungen), postfrisch, Mi. 180.-	944DZ **	45,—
6574	6 Pfg Arbeiter dunkelrotviolett, Walzendruckbogen mit Bogenzählnummer und negativem Druckerzeichen "5", mittig gefaltet, postfrisch, Farbbestimmung Arge, Mi. 650.-	944bW **	90,—
6575	8 Pfg. rot, Einzelmarke (Eckfehler), senkrechttes Paar und 4er - Block aus der linken oberen Bogenecke mit negativem Druckerzeichen "2", "7" und "8", postfrisch, Mi. 180.-	945DZ **	30,—
6576	10 Pfg. grün, zwei postfrische 4er - Blocks aus der linken oberen Bogenecke mit negativen Druckzeichen "8", postfrisch, Mi. 120.-	946DZ **	30,—
6578P	10 Pfg. Arbeiter, waagerechtes Paar vom Bogenunterrand mit HAN "6030.48 2", postfrisch, selten, Mi. 600.-	946HAN **	150,—
6581	12 Pfg. grau, zwei 4er - Blocks und senkrechttes Paar aus der linken oberen Bogenecke mit Druckerzeichen "7" positiv, "7" negativ, "8" negativ, postfrisch, Mi. 180.-	947DZ **	45,—
6586	12 Pfg. Arbeiter, zwei waagerechte Paare mit HAN "4113.47 1" bzw. "4133.47 2", postfrisch, Mi. 240.-	947HAN **	60,—
6588	12 Pfg Arbeiter, Plattendruckbogen mit nicht durchgezähnten Oberrändern, seltene HAN 4094.47 2, postfrisch, für die allein M. 250.-	947PORndgz **	70,—
6589	12 Pf. Arbeiter, senkr. ungez. 3er-Streifen, postfrisch, Mi. 300.-	947U **	60,—
6590P	16 Pfg. Arbeiter, waagerechtes Paar vom Bogenunterrand mit HAN "4166.47 2", postfrisch, Mi. 400.-	949HAN **	100,—
6591P	16 Pfg. Arbeiter, waagerechtes Paar vom Bogenunterrand mit HAN "6013.48 4", postfrisch, Mi. 400.-	949HAN **	100,—
6594P	20 Pfg. Arbeiter, waagerechtes Paar vom Bogenunterrand mit HAN "6027.48 2", postfrisch, Mi. 300.-	950HAN **	100,—
6597P	20 Pfg. Arbeiter kobalt, postfrisch vom rechten Bogenrand, Fotobefund Hohmann, Mi. 400.-	950c **	80,—
6599	20 Pfg Arbeiter kobaltblau und 2 Pfg Arbeiter schwarz (2, einmal Zahnfehler) auf portogerechtem Brief von "HAMBURG 2.3.48" nach Straubing, Befund Arge Kontrollrat	950b,943a ☒	40,—
6600	24 Pfg. braun, Einzelstück und zwei senkrechte Paare aus Bogenecken mit Druckerzeichen "1" (2 versch. Stellungen) und "5" negativ, postfrisch, Mi. 180.-	951DZ **	45,—
6601	24 Pfg. braun, senkrechte Paare aus Bogenecken mit negativen Kontrollzeichen "1" in 4 verschiedenen Stellungen postfrisch, Mi. 240.-	951DZ **	60,—
6605	24 Pf. Arbeiter orangebraun, Walzendruck, senkrechter 7er-Streifen vom linken Bogenrand, gefaltet und teils etwas angetrennt, postfrisch, farbgepr. Arge, Mi. 630.-	951b(W7) **	70,—
6606P	24 Pfg Arbeiterserie, lebhaftbraunorange, tadellos gestempelt, Fotobefund Hohmann UPfB (2017): "Die Erhaltung ist einwandfrei.", Mi. 160.-	951d ☉	30,—
6607	25 Pfg. orange, zwei postfrische 4er - Blocks aus der linken oberen Bogenecke mit Druckerzeichen "2" negativ neben Feld 1 bzw. Feld 11, Mi. 120.-	952DZ **	30,—
6612P	60 Pfg. Arbeiter, waagerechtes Paar vom Bogenunterrand mit HAN "6006.48 2", postfrisch, Mi. 300.-	A956HAN **	80,—
6616	84 Pf. Arbeiter dunkelsmaragdgrün, postfrisch, Fotobefund Arge Kontrollrat, Mi. 200.-	958c **	40,—
6618	1 M. Taube, schwärzlichgelboliv, gest., gepr. Arge Kontrollrat, Mi. 500.-	959aa ☉	80,—
6619P	3 M. Taube mit Plattenfehler "Ast am Taubenflügel", postfrisch vom Bogenunterrand, Fotobefund Schlegel BPP, Mi. 250.-	9611 **	50,—
6620	5 M. dunkellila ultramarin, 4er-Block aus der rechten unteren Bogenecke mit Sonderstempel "KREFELD / BEZIRKSTAGUNG B.D.Ph 1948/24.4.48", tadellos, Fotoattest Schlegel D. BPP, Mi. 240.- +	962a ☉	70,—
6626	50 Pfg + 24 Pfg / 24 Pfg + 50 Pfg Exportmesse Hannover, Kehrdruckzusammendruck auf Blankobrief mit Sonderstempel "HANNOVER 22.5.48", zwei Zähne winzig gelbflechtig, Fotobefund Schlegel BPP	VZd1 ☒	40,—
6627	50 Pfg + 24 Pfg Export-Messe Hannover, Viererblock-Zusammendruck mit je zwei Werten, tadellos gestempelt auf Messe-Blatt, Fotobefund H.-D. Schlegel BPP: "einwandfrei", Mi. 280.- kursiv, in echt gestempelt sehr selten!	VZd2 △	80,—
6629FP	Ziffer 16+12, waagerechter Zusammendruck und 12+16, senkrechter Zusammendruck (2) auf philatelistischem Brief von "CUXHAVEN 2.2.48" nach Caracas/Venezuela mit britischer Zensur und Ankunftsstempel.	W158,S294 ☒	30,—

**SBZ/DDR****SBZ Barfrankaturen**

6630FP	18.5.1945, sehr frühe Barfrankatur als Orts-R-Brief mit Entwertung "Potsdam * 3 a 18.5.45", als Ortspost ohne Ankunftsstempel, seltener Beleg	☒	220,—
--------	---	---	-------

**SBZ Sächsische Schwärzungen**

6631FP	20 Pfg. und 40 Pfg. (2) Hitler mit lokaler Schwärzung, gestempelt "DRESDEN-BAD WEISSER HIRSCH 18.6.45" auf Ausweis über den Dauerbezug von Briefmarken, zweimal gefaltet, selten	AP791II,795II	100,—
--------	--	---------------	-------

**SBZ**

6633	6 Pfg Berliner Bär auf Not-Ganzsache als Bedarfspostkarte nach Salach/Württemberg, gesendet von "BERLIN KÖPENICK 4.1.46", rückseitig Firmeneingangsstempel	2A ☒	50,—
6634P	6 Pf. dunkelviolett mit Plattenfehler VII, gestempelt, gepr. Ströh BPP, Mi. 600.-	2BaVI ☉	90,—
6635FP	10 Pf Berliner Bär durchstochen in b-Farbe hellisiena tadellos postfrisch, Fotobefund Ströh BPP: "postfrisch, einwandfrei", Mi. 500.-	4Bb **	100,—
6636P	12 Pfg Bär mit glatter Gummierung auf wa-Papier, tadellos postfrisch mit rechtem Rand, Fotobefund Ströh BPP "...einwandfrei", Mi. 190.-	5AAaw **	40,—
6637P	12 Pf. rot mit Plattenfehler II, gestempelt, gepr. Ströh BPP, Mi. 500.-	5BII ☉	80,—
6640P	6 Pfg Freimarke auf opalgrün, tadellos rundgestempelt "Klützl (Meckl) b", Fotoattest Kramp BPP, Mi. 240.-	8y ☉	45,—
6641FP	8 Pfg Freimarke, maigrün, im senkrechten Paar mit Stempel "SEESTADT ROSTOCK 2 c 13.12.45" auf Briefstück, gepr. Kramp BPP	8y(2) △	80,—

6642	8 Pfg auf Papier z, 4er-Block mit Unterrand, zentrisch gestempelt "SCHWERIN", Zähnung im Unterrand angetrennt, tadellos, gepr. Kramp BPP, Mi. 280.-	8z(4) ☉	50,—
6644	6 Pfg dunkelrotviolett, waagerechtes Paar mit einer zusätzlichen waagerechten Zähnung, durch die Marken gehend, gestempelt, geprüft Kramp BPP	9d ☉	50,—
6646P	6+14 bis 12+28 Pf Opfer des Faschismus jeweils tadellos zentrisch gestempelt "SCHWERIN", gepr. Kramp BPP, Mi. 220.-	20/22 ☉	45,—
6647	6 Pfg. schwärzlichgelbsmaragdgrün mit Plattenfehler VI, postfrisch, geprüft Kramp BPP, Mi. 290.-	20b VI **	45,—
6648P	6+14 Pf. schwärzlichgelbsmaragdgrün, Plattenfehler V, gestempelt, gepr. Kramp BPP, Mi. 750.- + Plattenfehler 510.-	20bV ☉	200,—
6650P	8 Pfg. Bodenreform, schwärzlichsiena, postfrisch, gepr. Kramp BPP, Mi. 300.-	24aa **	70,—
6651FP	12 Pfg + 38 Pfg Bodenreform, Vorlagendruck in schwarz auf Chrompapier ohne Gummierung, vom linken Bogenrand, tadellose Erhaltung, gepr. Zierer BPP, Mi. 280.-	25VI (*)	70,—
6652	6 Pfg bis 12 Pfg Kinderhilfe, Abart "ungezähnt", kompletter Satz mit drei Werten, tadellos postfrisch, gepr. Nowak	26/28aU **	20,—
6659	4 Pfg Abschiedsausgabe, ultramarin, Plattenfehler III, innerhalb eines Viererblocks mit drei Normalmarken, tadellos postfrisch, Mi. 220.-	30xIII **	30,—
6661	5 Pfg Abschied mittelgrün, tadellos postfrisch, gepr. Kramp BPP, Mi. 240.-	32xb **	40,—
6662	6 Pfg Abschiedsausgabe, dunkelrotviolett, Papier y, Abart "senkrecht ungezähnt", Dreierstreifen vom linken Bogenrand, tadellos gestempelt auf Briefstück, gepr. Kramp BPP (2 Werte), Mi. 240.- (ohne die dritte Marke)	33ydUs(3) △	45,—
6663P	8 Pfg Abschied rotorange, tadellos postfrisch, Fotobefund Kramp BPP "...einwandfrei", Mi. 280.-	34yb **	60,—
6664P	12 Pfg. lebhaftbraunrot, postfrisch, signiert Kramp BPP, Mi. 180.-	36xc **	30,—
6665P	12 Pfg braunrot ungezähnt, tadellos postfrisch, gepr. Kramp BPP, Mi. 500.-	36ydU **	70,—
6669	12 Pf. rot, z-Papier, 12er-Block vom Unterrand, tadellos postfrisch, jeder Wert gepr. Kramp BPP, Mi. 1320.-	36zb **	140,—
6673P	15 Pfg mittelgelbbraun im waagerechten Paar mit linkem Rand, postfrisch, linke Marke geringe Anhaftung, Fotobefund Kramp BPP, Mi. 240.-	37yc (2) **	30,—
6676P	15 Pfg Abschiedsserie gelbbraun auf z-Papier mit linkem Seitenrand, gestempelt "KÜSTROW", markante Klischeeverschiebung, tiefst gepr. Kramp BPP, Mi. 350.-	37za ☉	50,—
6677FP	40 Pfg Abschiedsausgabe, violett purpur, Abart "ungezähnt", tadellos postfrisch, unsigniert, Fotoattest Kramp BPP (für ehemaliges Paar)(2018): "echt und einwandfrei.", Mi. 600.- - selten!	40bU **	150,—
6678FP	Nicht ausgegeben: 12 Pfg Potscha, tadellos postfrisch, gepr. Richter und Zierer BPP, Mi. 600.-	Bl **	170,—
6679FP	12 Pfg. Potscha, allseits breitrandig, auf der unteren rechten Seite ist ein einziger Einschnitt im Markenrand, das Markenbild ist nicht berührt, mit Innendienststempel auf nachträglich beschriftetem Umschlag, Fotoattest Ströh BPP, Mi. 800.-	Blb ☒	160,—
6680FP	Nicht verausgabt: 12 Pfg Ziffern rot, Ölfarbe, sog. "Potscha", tadellos postfrisch, gepr. Richter, Zierer und Fotoattest Dr. Jasch BPP (2020): "echt und einwandfrei", Mi. 650.-	Blb **	150,—
6681	Nicht ausgegeben: 12 Pfg Potscha mit rückdatiertem Stempel, auf Briefumschlag, entsprechend als "Stempel falsch" geprüft Kunz BPP.	Blb ☒	Gebot
6682P	<b>Nicht ausgegeben: 12 Pfg Potscha in Ölfarbe, Viererblock vom Eckrand oben rechts (Feld 9/10 und 19/20), tadellos postfrisch und unsigniert - wie frisch gekauft, Fotoattest Dr. Jasch BPP (2018): "echt und einwandfrei" - schönes Luxusstück! Mi. 2.400.-</b>	<b>Blb(4) **</b>	<b>700,—</b>
6683P	5 - 40 Pfg Ziffer mit Postmeistertrennung von Loschwitz, 9 Werte komplett, einheitlich in 4er-Blocks mit Oberrand auf Briefstücken, zentrisch gestempelt "DRESDEN-LOSCHWITZ 22.8.45", tadellos, in dieser Form ungewöhnlich und besonders dekorativ, gepr. Zierer BPP, Mi. 480.-+	42/50G(4) △	90,—
6684P	5 Pfg bis 40 Pfg Ziffern, je mit nachträglichem Handrädchendurchstich L 9 3/4 : 10 des Postamts Pirna, kompletter Satz zu 9 Werten - bis auf 10 und 20 Pfg alle vom Oberrand, sauber gestempelt "PIRNA-COPITZ", 20 Pfg Mängel - sonst alle Werte einwandfrei!, Fotoattest Dr. Jasch BPP (2017), Mi. 2.700.- - sehr selten als kompletter Satz angeboten!	42/50H ☉	450,—
6685P	6 Pfg Ziffern, Abart "Doppeldruck grünlichschwarz auf schwarzblaugrün", ungebraucht mit voller (unfrischer) Originalgummierung, sign. Dr. Dub (doppelt) und gepr. Kunz BPP, Mi. für ** 5.000.- - sehr seltene Marke!	43AbDDI *	280,—
6686	6 Pfg Ziffern, schwarzblaugrün, Postmeisterzähnung Coswig (L 11), tadellos postfrisches Kabinettstück, gepr. Kunz BPP, Mi. 200.-	43bDII **	40,—
6687P	6 Pfg. schwarzgelbgrün, Doppeldruck, ungebraucht, Knitter, signiert Kunz BPP, Mi. 2.300.-	43AaDDI *	200,—
6688	6 Pfg. schwarzblaugrün, volles Mittelstück, aus der rechten oberen Bogenecke mit Plattenfehler VI, gestempelt, geprüft Kunz BPP, Mi. 280.-	43AbI/PFVI ☉	50,—
6689	6 Pfg schwarzblaugrün, allseits vollständiger amtlicher Versuchsdurchstich, als portorichtige EF auf Bedarfs-Postkarte, mit zweizeiligem Notstempel "Putzkau (Kreis Bautzen)" nebst Datums-L1 "29. Okt. 1945" nach Freital. Karte kleine Bedarfsspuren, gepr. Dr. Jasch BPP.	43BIlb ☒	40,—
6690	6 Pfg Ziffern, Abart "nur waagerecht durchstoichen", waagerechtes Paar, tadellos postfrisch, gepr. Ströh BPP	43BIUs **	30,—
6691	6 Pfg Ziffern, Abart "nur senkrecht durchstoichen", senkrechtes Paar vom Unterrand, tadellos postfrisch, gepr. Ströh BPP	43BIUw **	30,—
6692	6 Pf. gelbgrün, nur waager. durchstoichen, 8er-Eckrandblock, tadellos postfrisch, gepr. Ströh BPP, Mi. 560.- + 200.-	43BlUs **	100,—
6693	6 Pf. gelbgrün, nur senkr. durchstoichen, senkr. Paar, tadellos, gestempelt, gepr. Ströh BPP, Mi. 300.-	43BlUw ☉	50,—
6694	6 Pfg Ziffern mit amtlicher Versuchszähnung L11, Abart "senkrechtes Paar - mittig ungezähnt", tadellos ungebraucht, Fotobefund Dr. Jasch BPP (2017), Mi. für ** 480.-	43CUMw *	45,—
6695	6 Pfg Ziffern grünschwarz, amtliche Versuchszähnung L11, senkrechter 6er-Streifen mit unten anhängendem Leerfeld + Bogenrand, die 2 und 3 Marke von oben mit Abart "mittlere waagerechte Zähnung ausgefallen" (Feld 43/53 des Bogens), Randleerfeld Haftpünktchen sonst tadellose postfrische Erhaltung (zwischen 8. und 9. Bogenreihe vorgefaltet), Fotoattest Dr. Jasch BPP (2017): "Ansonsten ist die Einheit - ECHT und EINWANDFREI -". In vorliegender Kombination sehr selten, Mi. ca. 1.670.- (ohne Aufschlag für die seltene Einheit)	43CUMw, 43CL **	380,—
6696	8 Pfg lebhaftgrauviolett mit vollem Mittelstück, sauber gestempelt, gepr. Ströh BPP, Mi. 250.-	44Acl ☉	50,—
6697FP	<b>8 Pfg Ziffern, lebhaftgrauviolett, vom linken Bogenrand stammender Viererblock mit Nähmaschinen-Durchstich SEIFFEN, beide linken Randwerte links ungezähnt, postfrisch, Fotoattest Kunz BPP "das obere Paar weist leichte Lagerungspunkte in der Gummierung auf, die untere Randmarke zeigt im oberen Durchstich eine minimale Tönung auf, im Übrigen ist das untere Paar einwandfrei erhalten...", trotz dieser fast unbedeutenden und zu vernachlässigenden Einschränkungen als Einheit eine große Ostsachsen-Rarität, Mi. für ** 16.800.-</b>	<b>44cMUJ(2), 44c M(2) **</b>	<b>2500,—</b>
6699FP	<b>12 Pfg Ziffern, dunkelrosarot, nachträglicher Durchstich des Postamtes Pirna (sog. Postmeistertrennung, am rechten Bogenrand nicht perforiert, entwertet "(DRESDEN A1)6e 26.2.46", tadellose Erhaltung, Fotoattest Kunz BPP (2020): "echt in einwandfreier Qualität. Die Marke stammt aus einem ehemaligen waagerechten Randpaar, Nach aktueller Farbdefinition ist mir bisher kein weiteres Exemplar bekannt."</b>	<b>46bHUr ☉</b>	<b>1800,—</b>
6700	20 Pfg Ziffern mit nachträglichem Durchstich des Postamtes Seiffen, ungebraucht ohne Gummierung, gepr. Kunz BPP, Mi. für ** 2.500.-	48aL (*)	70,—
6701	Doppeldruck 25 Pf. Marke auf 15 Pfg Marke, waagerechtes Paar, tadellos postfrisch, Fotobefund Jasch BPP (2017) "einwandfrei", Mi. 360.-	49ADDII **	70,—
6702	25 Pf. blau, Doppeldruck a. 15 Pf. Marke, tadellos postfrischer 4er-Block, Mi. 720.-	49AaDDII **	130,—
6703	40 Pfg Ziffern auf 15 Pfg Ziffern Marke gedruckt, waagerechtes Paar, tadellos postfrisch unsigniert, nach Bild der 40 Pfg Marke geschnitten, neuer Fotobefund Dr. Jasch BPP (2018): "echt und einwandfrei", Mi. 440.-	50ADD(2) **	100,—
6704P	<b>6 Pf. schwarzblaugrün, senkrechter 7er-Streifen, einmal mit Doppeldruck, tadellos postfrisch, unsigniert, Attest Dr. Jasch BPP (2017) "Sie weist 3x den Plattenfehler VIII auf (F. 11, 41 und 71) ...echt und einwandfrei ... und allseits guter Randung. Ein Bug der unteren Marke berührt den Doppeldruck nicht. Doppeldrucke dieser Art sind selten." Mi. 4.050.-+</b>	<b>43AbDDII **</b>	<b>700,—</b>
6705FP	<b>6 Pfg Ziffern, schwarzgelbgrün, mit amtlichem Liniendurchstich und zusätzlicher Postmeistertrennung: nachträglicher Nähmaschinen-Durchstich 12 1/2 des Postamtes DITTMANNSDORF, entwertet "Dittmannsdorf über Dresden A28 10.8.45", tadellose Erhaltung, bisher nur dieses und ein weiteres Exemplar bekannt, im Michel Deutschland Spezial in dieser Variante nicht gelistet, ausführliches Fotoattest Jens R. Kunz (2020): "echt in einwandfreier Qualität. Von dieser Marke ist mir bisher nur ein weiteres Exemplar bekannt."</b>	<b>43BIla0 ☉</b>	<b>3800,—</b>

6706FP	6 Pfg Ziffern, schwarzgelbgrün, Postmeistertrennung: nachträglicher Nähmaschinen-Durchstich 12 1/2 des Postamtes DITT-MANNSDORF, entwertet "Dittmannsdorf über Dresden A28 20.8.45", tadellose Erhaltung, bisher nur dieses und ein weiteres Exemplar bekannt, in Michel Deutschland Spezial, erst seit 2013 gelistet, ausführliches Fotoattest Jens R. Kunz (2020): "echt in einwandfreier Qualität. Von dieser Marke ist mir bisher nur ein weiteres Exemplar bekannt." .....	43a0 ☉	300,—
6708P	8 Pfg. Ziffer lebhaftgrauviolett mit vollem Mittelstück, gestempeltes Prachtstück, bestens geprüft Ströh BPP, 250.- .....	44Acl ☉	60,—
6710	20 Pfg. dunkelpreußischblau mit Postmeisterzählung von Coswig L11 waagerechter 3er-Streifen vom Oberrand (Feld6-8), postfrisch, geprüft Findeisen BPP, Mi. 270.- .....	48Dlla **	45,—
6711	Postmeistertrennung Coswig L11 20 Pfg. dkl' preußischblau, postfrischer 4er-Block von linken Bogenrand, gepr. Jasch und Zierer BPP, Mi 360.- .....	48Dlla **	60,—
6712	Postmeistertrennung Loschwitz, 12 Pfg dunkelrosarot mit vollem Mittelstück, Unterrandstück, tadellos gestempelt, gepr. Ströh BPP, Mi. 350.- .....	46Gbl ☉	70,—
6713FP	12 Pfg Ziffern mit Versuchszählung L 10 1/2, tadellos postfrisch, Fotoattest Dr. Jasch BPP (2020) : "echt und einwandfrei - in postfrischer Erhaltung", Mi. 800.- .....	46EaZ **	200,—
6714	20 Pfg Ziffern schwärzlichblaugrau, nachträgliche Linienzählung L11 vom Postamt Klotzsche, Abart "waagrecht ungezähnt", senkrecht Paar postfrisch, Fotoattest Dr. Jasch BPP (2017): "Die obere Marke zeigt links zarte Gelbflecken, ansonsten ist die Einheit echt und einwandfrei.", Mi. 1.200.- .....	48FcUw **	150,—
6716	6 Pf. schwarzblaugrün, Loschwitz-Durchstich, tadellos gestempelt, gepr. Ströh BPP, Mi. 400.- .....	43Gb ☉	80,—
6717P	6 Pfg. schwarzblaugrün mit Postmeistertrennung von Loschwitz und vollem Mittelstück, ungebraucht, geprüft Findeisen BPP, Mi. 1.200.- für ** .....	43Gbl *	90,—
6718	15 Pf. gelbocker, Loschwitz-Durchstich, tadellos gestempelt, gepr. Ströh BPP, Mi. 300.- .....	47Gb ☉	60,—
6719P	20 Pf. schwärzlichblaugrau, Durchstich Pirna, tadellos gestempelt., gepr. Ströh BPP, Mi. 1.200.- .....	48Hc ☉	230,—
6720	5 Pfg Ziffern mit nachträglichem Durchstich des Postamtes Seiffen, ungebraucht ohne Gummierung, gepr. Kunz BPP, Mi. für ** 1.000.-.	42L (*)	35,—
6721	10 Pfg Ziffern mit nachträglichem Durchstich des Postamtes Seiffen, ungebraucht ohne Gummierung, gepr. Kunz BPP, Mi. für ** 2.500.-.	45L (*)	70,—
6722P	40 Pfg. dunkelrötlichlila mit Postmeistertrennung von Seifen, links nicht durchstochen, vom linken Bogenrand, ungebraucht ohne Gummi, geprüft Kunz BPP, Mi. für postfrisch 3.500.- .....	50LUl (*)	150,—
6723P	40 Pfg. dunkelrötlichlila mit Postmeistertrennung von Seifen, unten undurchstochen, vom unteren Bogenrand, ungebraucht ohne Gummi, geprüft Kunz BPP, in Michel so nicht gelistet .....	50LUu (*)	180,—
6724FP	3Pfg Ziffern, schwarzbraun, Papier u, Gummierung y, tadellos gestempelt, gepr. Ströh BPP, Mi. 450.- .....	51auy ☉	100,—
6725	3 Pf. graubraun, tx-Papier, Type I, tadellos gestempelt, gepr. Ströh BPP, Mi. 250.- .....	51btcl ☉	50,—
6726P	3 Pfg Ziffern, Type ctdDD = Doppeldruck in braunschwarz auf t-Papier mit Gummierung x, tadellos postfrisch, Fotobefund Kunz BPP: "echt, einwandfrei", Mi. -.- .....	51ctDD **	80,—
6729	10 Pf. grau, u-Papier, tadellos 10er-Block, gestempelt, Fotobefund Kunz BPP, Mi. 600.- .....	52aux ☉	100,—
6730	10 Pfg Ziffern, dunkelgrau, Papier u, Gummierung y, tadellos gestempelt, gepr. Ströh BPP, Mi. 80.- .....	52auy ☉	20,—
6731P	10 Pfg Ziffern, Type auy, Abart "Doppeldruck der Farbe grauschwarz auf schwarz", tadellos postfrisch, Fotobefund Kunz BPP: "einwandfrei", Mi. 280.- .....	52auyDD **	60,—
6732P	10 Pf. grau, wa-Papier, tadellos gestempelt, gepr. Ströh BPP, Mi. 600.- .....	52wax ☉	100,—
6735FP	4 Pf schwarzblau tadellos postfrisch, gepr. Leonhard c (nach Lipsia-Katalog), Mi. 750.- .....	53b **	120,—
6736P	4 Pf. schwarzblau, waager. Unterrand-Paar, tadellos postfrisch, unsigniert, Fotobefund Dr. Jasch BPP "einwandfrei", Mi. 1.500.- .....	53b **	280,—
6737FP	4 Pfg. Ziffer schwarzblau, ungebraucht mit Originalgummierung, Fotobefund Dr. Jasch BPP (2020): "echt und einwandfrei", Mi. 350.- ..	53b *	70,—
<b>6738P</b>	<b>4 Pfg schwarzblaugrau im postfrischen Viererblock, unsigniert, Attest Jasch BPP "echt und einwandfrei ... und allseits breiter Randung." Mi. 3.000.- .....</b>	<b>53c **</b>	<b>600,—</b>
6740	30 Pf. braungelb, re. Rand-4er-Block mit Druck a. Gummiseite, tadellos postfrisch, Mi. 300.- .....	55aG **	50,—
6741	3 Pfg, 6 Pfg, 8 Pfg und 12 Pfg Ziffern, Abart "ungezähnt", je als Viererblock, tadellos postfrisch, Mi. 840.- .....	56,58/60U **	120,—
6742P	3 Pfg Ziffern, a-Farbe, Abart "Doppeldruck und ungezähnt", tadellos postfrisch, Fotoattest Ströh BPP: "echt und einwandfrei.", Mi. 650.- ..	56DDU **	140,—
6744P	3 Pf. orangebraun, waager. Paar, Druck a. Gummiseite, tadellos postfrisch, Mi. 800.- .....	56aGU **	150,—
6745P	3 Pfg Ziffern, lebhaftorangebraun, Abart "Druck auf Gummiseite, ungezähnt", waagerechtes Paar, tadellos postfrisch, Fotoattest Dr. Jasch BPP (2018): "echt und einwandfrei.", Mi. 800.- .....	56aGU(2) **	180,—
6750P	3 Pf. orangebraun, senkrecht Zwischenstegpaar, tadellos postfrisch, unsigniert, Attest Dr. Jasch BPP (2017) "...echt. Die Mitte des Steges ist vorgefaltet. Ansonsten ist sie einwandfrei in postfrischer Erhaltung ...Die anhängende Marke unten weist einen Zahnfehler auf, das ist für den Zwischensteg unbedeutend.", Mi. 1.700.- .....	56aZS **	250,—
6751	3 Pf. dunkelorangebraun, 4er-Block vom Unterrand, tadellos postfrisch, neuer Fotobefund Dr. Jasch BPP (2017), Mi. 400.- .....	56b **	75,—
6752FP	3 Pfg Ziffern, dunkelorangebraun, rechts anhängendes Leerfeld in Markengröße, tadellos postfrisch, Fotobefund Dr. Jasch BPP (2017): "echt und einwandfrei", Mi. 400.- .....	56bL **	80,—
6753P	3 Pf. dunkelorangebraun, waager. Zwischenstegpaar, postfrisch, starker Kalanderbug links im Zwischensteg, seltene Einheit, neues Fotoattest Dr. Jasch BPP, Mi. 2.000.- .....	56bZW **	280,—
<b>6754P</b>	<b>3 Pf. schwärzlichorangebraun, waager. Paar, tadellos postfrisch, eine in Einheiten seltene Marke, neues Fotoattest Dr. Jasch BPP (2017) "echt und einwandfrei", Mi. 3.400.-+ (alter Ausruf 1000) .....</b>	<b>56c(2) **</b>	<b>800,—</b>
6755	3 Pfg bis 12 Pfg Ziffernserie, Abart "ungezähnt", kompletter Satz mit fünf Werten, tadellos postfrisch, Mi. 310.- .....	56a/60aU **	60,—
6757P	3 Pf. orangebraun, 3 Werte je mit anhängendem Leerfeld, rechts, links und oben (ein Wert leichte Bugspur) sowie 3 Pf. dunkelorangebraun mit Leerfeld unten, tadellos postfrisch, für jeden Wert Fotobefund Dr. Jasch BPP, Mi. 1.000.- .....	56bL, 56aL(3) **	200,—
6758P	12+88 Pf. dunkelorangebraun vom Unterrand, Druck a. Gummiseite, tadellos postfrisch, neues Fotoattest Dr. Jasch BPP (2017), Mi. 400.- ..	65aAG **	70,—
6760	6 Pf. dunkelviolett, 20er Bogenteil, dabei 2 Marken unten ungezähnt u. 8 Werte ungezähnt, tadellos postfrisch, Mi. 820.- .....	58cU/Uu **	150,—
6761	6 Pfg. grauviolett, waagerechter 10er-Block aus der rechten unteren Bogenecke, postfrisch, u.a. geprüft Findeisen BPP, Mi. 500.- .....	58av **	65,—
6763	8 Pfg. dunkelgelborange mit Plattenfehler II, gestempelt, geprüft Ströh BPP, Mi. -.- .....	59all ☉	45,—
6764P	12 Pf. karmin, seltener Probedruck, postfrisch, Mi. 1.200.- .....	60P **	220,—
6765	12 Pfg Ziffern, Abart "waagerechte Zählung doppelter Zahnschlag", tadellos postfrischer Sechserblock, Fotobefund Dr. Jasch BPP (2018): "echt und einwandfrei" .....	60a Abart **	80,—
6766	4 Pfg Ziffern, kompletter Bogen zu 100 Werten, davon 29 Stück mit Abart "volles Mittelstück" - entstanden durch diagonale Farbverschmierung während des Druckvorgangs, tadellos postfrisch, Fotoattest Dr. Jasch BPP (2017): "echt und einwandfrei", Mi. 3.480.-+ (ohne Aufschlag für die seltene große Einheit dieser Abart) .....	61ul **	300,—
6767	6+44 Pf. dunkelgrünoliv u. 12+88 Pf. dunkelorangebraun, je waager. ungezähnt, tadellos postfrisch, Fotobefund Dr. Jasch BPP (2017), Mi. 175.- .....	64/65AUw **	40,—
6769	6 Pf. und 12 Pf. Wiederaufbau, a-Farben, je im senkr. Paar, waager. ungezähnt, postfrisch, gepr. Ströh BPP, Mi. 300.- .....	64/65aAUw **	60,—
6770	6+44 Pf. dunkelgrün und 12+88 Pf. orangebraun, je vom Unterrand, waager. ungezähnt, postfrisch, Mi. 350.- .....	64/65bAUw **	60,—
6771P	6+44 Pf. schwärzlichgelbgrün, Probedruck a. weißem gestrichenem Papier, gez. L 11 1/2, tadellos postfrisch, Mi. 850.- .....	64PI **	180,—
6772	6 + 44 Pfg Wiederaufbau dunkelgraugrün auf grauem Papier mit glatter Gummierung, Abart "unten ungezähnt" bzw. "waagrecht ungezähnt", Dreierstreifen, tadellos postfrisch, Fotoattest Dr. Jasch BPP (2017): "echt und einwandfrei. Ein gummimatter Streifen ist herstellungsbedingt und stellt keinen Mangel dar. Diese Variante liegt mir erstmalig vor.", Mi. nicht gelistet (gilt für unten ungezähnt) .....	64aAUu/Uw **	200,—
6774	6+44 Pf. dunkelgraugrün, 4er-Block in A-Zählung, waager. ungezähnt, tadellos postfrisch, Mi. 400.- .....	64aAUw **	60,—
6775	6+44 Pf. dunkelgraugrün, re. oberer Eckrand-4er-Block in A-Zählung, waager. ungezähnt, tadellos postfrisch. ....	64aAUw **	50,—
6776	6+44 Pf. dunkelgraugrün, re. unterer Rand-4er-Blockmarken waager. ungezähnt mit Raketelstrich, tadellos postfrisch, neuer Fotobefund Dr. Jasch BPP (2017), Mi. 280.- .....	64aAUw **	50,—

6779P	6 + 44 Pfg Wiederaufbau in dunkelgraugrün auf grauem Papier mit feiner Netzstruktur, gezähnt L 11 : 11 1/2, glatte Gummierung, Abart "rechts ungezähnt", postfrisch, Fotoattest Dr. Jasch BPP (2017): "echt und bis auf eine zarte Fingerspur einwandfrei. Marken dieser Variante sind sehr selten.", Mi. -.-	64aCUR **	450,—
6780P	6+44 Pf. dunkelgraugrün, gez. L 11 1/2 : 11, oben mit Doppelzählung vom rechten Rand, tadellos postfrisch, unsigniert, sehr selten, neues Fotoattest Dr. Jasch BPP (2017) "echt und einwandfrei", Mi. 1.400.-	64aE **	320,—
<b>6781P</b>	<b>6 + 44 Pfg Wiederaufbau in dunkelgraugrün auf grauem Papier mit feiner Netzstruktur, gezähnt L 11 1/2 : 11, glatte Gummierung, Abart "unten ungezähnt" in Einheit mit drei Werten in A-Zählung mit Abart "waagrecht ungezähnt", tadellos postfrisch, Fotoattest Dr. Jasch BPP (2017): "echt und einwandfrei ... Eine der anhängenden 3 Marke ohne waagerechte Zählung weist links einen verkürzten Zahn auf, sonst sind auch sie einwandfrei. Diese Variante liegt mir erstmalig vor.", Mi. nicht gelistet.</b>	<b>64aEUu,aAUw **</b>	<b>800,—</b>
6782	12+88 Pf. dunkelorange (helles Dach) im waager. Paar, je waager. ungezähnt, tadellos postfrisch, Fotobefund Jasch BPP (2017) "einwandfrei", Mi. 300.-	65AbUw **	60,—
6783P	12 + 88 Pfg Wiederaufbau, Probedruck auf graustichigem Schreibmaschinenpapier, lebhaftrot, gez. L 11 1/2, glatte Gummierung, tadellos postfrisch, unsigniert, neues Fotoattest Dr. Jasch BPP (2018): "echt und einwandfrei", Mi. 750.-	65PII **	150,—
<b>6784P</b>	<b>12+88 Pf. lebhaftrot, Probedruck im 4er-Block, tadellos postfrisch, selten !, Mi. 3.000.-</b>	<b>65PIII **</b>	<b>500,—</b>
<b>6785P</b>	<b>12 + 88 Pfg Wiederaufbau, Probedruck in rot auf gestrichenem, grauen Schreibmaschinenpapier, links ungezähnt, im waagerechten Paar mit allseits gezähntem Probedruck, tadellos postfrisch, Fotoattest Dr. Jasch BPP (2017): "echt und einwandfrei ... Ein gummimatter Streifen ist herstellungsbedingt und stellt keinen Mangel dar.", Mi. 2.250.-</b>	<b>65PIIUI,PII **</b>	<b>500,—</b>
6786	12+88 Pf. dunkelorange, Druck a. Gummiseite, tadellos postfrisch, Mi. 450.-	65aAG **	75,—
6787	12+88 Pf. dunkelorange, rechter unterer Eckrand-4er-Block, Druck a. Gummiseite, tadellos postfrisch, unsigniert, eine in Einheiten nicht häufige Marke, neues Fotoattest Dr. Jasch BPP (2017) "echt und einwandfrei", Mi. 1.600.-	65aAG **	350,—
6788	12 + 88 Pfg Wiederaufbau, dunkelorange (hellen) Dach, Abart "rechts ungezähnt", waagerechtes Paar mit Normalmarke (vorgefaltet), tadellos postfrisch, Fotoattest Dr. Jasch BPP (2017): "echt und einwandfrei. Diese Variante liegt mir erstmalig vor.", Mi. nicht gelistet.	65bAUr **	200,—
6789	3 Pfg dunkelorangebraun, laut Auskunft Ströh BPP mit privatem Durchstich der Zuckerfabrik in Oberöblingen, entsprechender Teilabschlag des Stempels von Oberöblingen, diese Marke wird nicht BPP-signiert, dennoch sammelwürdiges und seltenes Stück	67X ☉	50,—
6790P	Postmeistertrennung Wittenberg, 6 Pfg Wappen dunkelgrauviolett, tadellos postfrisch mit Unterrand, Fotoattest Schulz BPP "... einwandfrei", Mi. 600.-	69XAc **	150,—
6791P	6 Pf. dunkelgrauviolett, Postmeistertrennung Wittenberg, A-Zählung, tadellos gestempelt, gepr. Ströh BPP, Mi. 1.000.-	69XAc ☉	190,—
6792P	8 Pf. gelblichrot, senkr. Paar mit Durchstich von Görzke, gestempelt Fotobefund Ströh BPP, Mi. 800.-	70XD ☉	150,—
6793	12 Pf. rosarot, A-Zählung, mit Plattenfehler II, postfrisch, gepr. Ströh BPP, Mi. 350.- (Michel gilt für billigste Sorte, ohne Aufschlag für die Postmeistertrennung).	71XAl **	45,—
6797	12 Pf. rosarot mit seltenem Plattenfehler I, gestempelt, Fotobefund Ströh BPP, Mi. 550.-	71XI ☉	90,—
6798	10 Pfg Wappen ungezähnt mit Plattenfehler "dünner rechter Einfassungsrand" auf kleinem Briefstück mit Vollstempel, tadellos, gepr. Ströh BPP, 350.-	72II △	70,—
6801	30 Pf. bräunlicholiv, li. unterer Eckrand-4er-Block, postfrisch, gepr. Ströh BPP, Mi. 320.-	83Xb **	50,—
6803	30 Pf. bräunlicholiv, gestempelt, gepr. Ströh BPP, Mi. 250.-	83Xb ☉	45,—
6805	6 und 12 Pf Bodenreform tadellos gestempelt mit Postmeistertrennung D des Postamtes Schwanebeck und Entwertung von dort 13.9.46.-16, Fotobefund Jasch BPP: "echt und in einwandfrei gestempelter Erhaltung." Mi. 500.-	85/86Dwa ☉	130,—
<b>6806P</b>	<b>Postmeistertrennung Wittenberg, 6 Pfg Bodenreform lebhaftrot, nur waagrecht gezähnt, waagerechtes Paar, tadellos postfrisch, Fotoattest Ströh BPP "... einwandfrei... Postmeister-Trennungen dieser Art sind selten", Mi. 4.400.-</b>	<b>85wbB **</b>	<b>700,—</b>
6807	6 Pf. dunkelgrün, x-Papier, gestempelt, gepr. Ströh BPP, Mi. 400.-	85xaA ☉	70,—
6811	3 Pf. - 12 Pf. ungezähnt, verschiedene Papiersorten, tadellos postfrisch, Mi. billigst 340.-	92/97U **	60,—
6812	3 Pf. Mi. 92AXap1UG und 12 Pf. Mi. 97AXbp1UG, je ungezähnt mit Druck a. Gummiseite, tadellos postfrisch und rs. mit Abklatsch, Mi. 280.-	92AX,u.a. **	50,—
6813P	3 Pfg. Tannen, mittelbraun, "t"-Papier, postfrisch, gepr. Ströh BPP, Mi. 400.-	92AXct **	75,—
6814	3 ungez. Werte, auf kleinem Briefstück, dabei 94AXbwU, 96AXwU, 97AXaqU, je gepr. Ströh BPP, Mi. 320.-	94,96/97U △	50,—
6817P	5 Pfg Freimarkenausgabe dunkelsmaragdgrün im waagerechten Zwischenstegpaar, ungezähnt, Papiersorte w mit glatter Gummierung. Fotoattest Ströh BPP: "Das Zwischenstegpaar ist echt - die rechte Marke hat einen größeren Papiereinschluss, sonst ist das Zwischenstegpaare einwandfrei mit Originalgummierung. Zwischenstegpaare dieser Art zählen zu den SBZ-Seitenheiten.", der im Attest erwähnte Papiereinschluss ist ein Loch (herstellungsbedingt) und aufgrund der Seltenheit tolerierbar, Mi. 1.300.-	94AXbwWZU **	180,—
6818P	6 Pf. in Type AXar tadellos gestempelt, Fotoattest (für ehemaligen Viererblock) Jasch BPP, Mi. 600.-	95AXar ☉	140,—
6819P	6 Pf. in Type AXar, zentriert gestempelter Viererblock; Fotoattest Jasch BPP, Mi. 2.400.- +	95AXar ☉	450,—
6820	6 Pfg Freimarke "Posthorn", Type AXat, Abart "senkrecht ungezähnt", waagerechtes Paar aus dem A-Bogen (Feld 85/86), tadellos postfrisch, Fotobefund Nagler VP "einwandfrei", Mi. 500.-	95AXatUs **	90,—
6821P	6 Pfg Freimarke, t-Papier, Abart "senkrecht ungezähnt", Viererblock, tadellos postfrisch, Fotobefund Dr. Jasch BPP (2017): "echt, einwandfrei", Mi. 1.000.- (alter Ausruf 170).	95AXatUs **	120,—
6822	6 Pfg Posthorn mit Spargummierung waagrecht ungezähnt mit Oberrand und RWZ, tadellos postfrisch, Gummi im Oberrand minimal verlaufen (ohne Belang), in dieser Form besonders dekorativ, Mi. 300.-	95AY Uw **	80,—
6823	8 Pfg rotorange mit Spargummierung, waagrecht ungezähnt, senkrecht Paar, tadellos postfrisch, geprüft Ströh BPP, Mi. 600.-	96AYUw(2) **	120,—
6824P	12 Pfg. dunkelbräunlichrot auf Papier t, sauber gestempeltes Prachtstück, geprüft Ströh BPP, Mi. 400.-	97AXbat ☉	80,—
6829	30 Pfg dunkelolivgrau auf w-Papier, ungezähnt, tadellos postfrisch, Fotoattest Ströh BPP "... einwandfrei", Mi. 160.-	99BXaw **	40,—
6830P	30 Pfg. geschnitten, Papier w, postfrischer 6er-Block vom linken Bogenrand, eine Marke Stockpunkt, im Rand Haftspuren und kleiner Einriss, geprüft Dr. Jasch, BPP, Mi. 960.-	99BXam **	120,—
<b>6831FP</b>	<b>Antifa-Block, Papier t, Type I, gestempelt "ERFURT 24.12.45" an der rechten Perforation oben zwei Zahnspezialreparaturen, sonst tadellos, Fotoatteste Herpichböhm BPP (als einwandfrei) und Nagler VP, Mi. 3.200.-</b>	<b>Bl.1ta ☉</b>	<b>500,—</b>
6832FP	Blockausgabe "Antifaschismus", t-Papier, a-Farbe, Blocktype II, tadellos postfrisch, gepr. Herpichböhm BPP und Expertise Nagler VP (2020): "echt und einwandfrei.", Mi. 1.600.-	Bl.1ta(II) **	450,—
6833FP	Blockausgabe "Antifaschismus", t-Papier, a-Farbe, Blocktype V, tadellos postfrisch, unsigniert, Expertise Nagler VP (2020): "echt und einwandfrei.", Mi. 1.600.-	Bl.1ta(V) **	450,—
6834	Blockausgabe "Antifaschismus", Papier x, a-Farbe, Blocktype V, tadellos ungebraucht, Expertise Nagler VP (2020), Mi. 220.-	Bl.1xa(V) *	50,—
6835	Blockausgabe "Antifaschismus", Papier x, a-Farbe, Blocktype VI, tadellos postfrisch, Expertise Nagler VP (2020): "echt ohne Einschränkungen.", Mi. 450.-	Bl.1xa(VI) **	100,—
<b>6836FP</b>	<b>Weihnachtsblock, Type IV, Papier t, gestempelt "ERFURT 30.3.46", im unteren Blockbereich eine kleine papierdünne Stelle, sonst tadellos, Fotoatteste Herpichböhm BPP (als einwandfrei) und Nagler VP, Mi. 3.300.-</b>	<b>Bl.2t ☉</b>	<b>500,—</b>
6837FP	Blockausgabe "Friedensweihnacht", t-Papier, Blocktype II, ungebraucht mit Originalgummierung, tadellos, Expertise Nagler VP (2020), Mi. 800.-	Bl.2t(II) *	200,—
<b>6838FP</b>	<b>Blockausgabe "Weihnachten 1945", Papier x, Type IV, gestempelt "Weimar 1u 18.12.45 -11", tadellose Erhaltung, unsigniert, Fotoattest Ströh BPP: "echt und einwandfrei - in tadelloser Erhaltung.", Mi. 4.000.- - TOP-Stück der seltenen Blockausgabe!</b>	<b>Bl.2x(IV) ☉</b>	<b>1100,—</b>
<b>6839FP</b>	<b>Blockausgabe "Friedensweihnacht", x-Papier, Blocktype I, tadellos postfrisch, gepr. Zierer BPP und Expertise Nagler VP (2020): "echt und einwandfrei", Mi. 2.300.-</b>	<b>Bl.2x(I) **</b>	<b>700,—</b>
6840	Blockausgabe "Friedensweihnacht", x-Papier, Blocktype II, postfrisch, der Block ist formatverkleinert 119,15 / 118,55 x 118,95 / 118,75 und somit unter der Norm, gepr. Herpichböhm BPP und Expertise Nagler VP (2020), Mi. 2.300.- für Originalformat.	Bl.2x(II) **	350,—

6841FP	Blockausgabe "Friedensweihnacht", x-Papier, Blocktype II, tadellos postfrisch, gepr. Zierer BPP und Expertise Nagler VP (2020): "echt und einwandfrei", Mi. 2.300.-	Bl.2x(II) **	700,—
6842P	Blockausgabe "Friedensweihnacht", x-Papier, Type (I), Sonderdruck ohne Durchstich, tadellos postfrisch, ohne Signaturen, Fotoattest Ströh BPP "echt und einwandfrei", Mi. 4.500.-	Bl.2S **	1100,—
6843FP	Blockausgabe "Friedensweihnacht" als Sonderdruck ohne schwarz eingefärbtem Durchstich zusammen mit Blockausgabe "Antifaschismus" auf t-Papier bzw. x-Papier, je tadellos gestempelt "ERFURT 1 z 24.12.45" auf nachbeschriftetem Blanko-Umschlag, postalisch nicht befördert, tadellose Erhaltung und der gestempelte Sonderdruck ist sehr selten, Expertise Nagler VP (2020): "echt und einwandfrei", spektakulär, Mi. 11.300.-	Bl.2S,Bl.1ta,xa ✉	2500,—
6846FP	Blockausgabe "Wiederaufbau zerstörter Brücken", Type I, entwertet "ERFURT 1z 30.3.46" (Erstausgabebetag), Fotoattest Busch BPP "echt und einwandfrei" und neue Expertise Nagler VP (2020): "echt und einwandfrei", Mi. 1.700.-	Bl.4ayl ☉	500,—
6847FP	Blockausgabe "Wiederaufbau zerstörter Brücken", Type II, tadellos postfrisch, Expertise Nagler VP (2020): "echt, ohne Einschränkungen.", Mi. 550.-	Bl.4ayll **	150,—
6849	5-12 Pfg. mit Postmeistertrennung von Rossw ein, gestempelt, signiert Ströh BPP, Mi. 550.-	116/19CX ☉	120,—
6853FP	6 Pfg Ziffern, grau violett, Rossw ein-Postmeisterzählung, senkrecht Paar mit Abart "waagrecht ungezähnt", tadellos postfrisch, gepr. Ströh BPP, Mi. -.-	117BXaUw(2) **	180,—
6855	8 Pf. Mügel-Zählung, 4er-Block mit PF VI, postfrisch, gepr. Ströh BPP, Mi. 280.-+	118AX **	60,—
6856P	8 Pf Postmeisterzählung Roßw ein mit Wasserzeichen Y tadellos postfrisch, gepr. Jasch BPP, Mi. 700.-	118AY **	140,—
6858P	Postmeistertrennung Roßw ein, Durchstich 16, 8 Pfg mit Wz. steigend, tadellos postfrisch, u.a. gepr. Ströh BPP, Mi. 300.-	118DY **	70,—
6859P	<b>12 Pf. karminrot, Mischzählung L 11 1/2 und zusätzlicher Durchstich 16 von Roßw ein, Unterrand-4er-Block, tadellos postfrisch, unsigniert, herstellungsbedingte Kalanderbügel ohne Belang, neues Fotoattest Dr. Jasch BPP (2017) "echt und einwandfrei", Mi. 3.200.-</b>	<b>119B/DX **</b>	<b>600,—</b>
6861	5 - 12 Pfg. gestempelt, geprüft Ströh BPP, Mi. 190.-	120/23X ☉	40,—
6862	5 Pfg - 12 Pfg. Freimarken gestempelt, gepr. Jasch BPP, Mi. 190.-	120/23X ☉	40,—
6863	<b>5 Pfg bis 12 Pfg Ziffern, amtliche Versuchs-Zählung L 10 3/4, Wz. 1X, kpl. Bogensatz, tadellos postfrisch, 5 Pfg mit Bogensignatur Ströh BPP und alle anderen Werte je Fotoattest Ströh BPP "echt und einwandfrei in tadelloser postfrischer Erhaltung.", Mi. 8.000.- ( ohne Aufschlag für den Bogen oder Plattenfehler ) - komplette Bogensätze zählen zu den SBZ-Seltenheiten! . . .</b>	<b>120/23XBogen **</b>	<b>1200,—</b>
6864P	6 Pf. senkr. ungezähnt **, RRR!, gepr. Ströh BPP, Mi. 300.-	121XUs **	60,—
6866	6 Pfg Leipziger Messer, Wasserzeichen 1 X, Abart "ungezähnt", tadellos postfrisches Randstück, Mi. 150.-	124XU **	25,—
6867FP	6 Pfg. Musterschau, Wasserzeichen fallend, ungezähnt, postfrischer Viererblock aus der linken unteren Bogenecke, Mi. 600.-	124XU **	120,—
6868	6 Pfg Leipziger Messer, Wasserzeichen 1 Y, Abart "ungezähnt", tadellos postfrisches Randstück, Mi. 250.-	124YU **	50,—
6871	3 Pf. dunkelbraunocker und orangebraun, je im postfrischen 4er-Block, gepr. Ströh BPP, Mi. 520.-	126Yd/c **	70,—
6872	3 Pfg Ziffern, Wz. 1Y, orangebraun, kpl. Bogen zu 100 Werten, waagrecht und senkrecht gefaltet, postfrisch, beim Trennen dürfen sich ca. 90 einwandfreie Exemplare ergeben, gepr. Ströh BPP, Mi. 3.000.-	126Ywd **	150,—
6873P	4 Pfg Ziffer mit Wasserzeichen 1 X, ungezähntes, postfrisches Kabinettstück mit Fotoattest Dr. Jasch BPP: "...echt und einwandfrei - in tadelloser postfrischer Erhaltung!", Mi. 800.-	127XwaU **	160,—
6874P	6 Pf. im senkr. Paar vom Oberrand, oben u. erstes Drittel der oberen Marke ungezähnt, postfrisch, unsigniert, sehr selten, neues Fotoattest Dr. Jasch BPP (2017), "echt ... und bis auf eine etwas flache Zählung unten rechts einwandfrei", Mi. 1.200.-	129YwJo **	280,—
6875P	30 Pf. oliv, ungezähnt, tadellos postfrisch, unsigniert, Fotoattest Dr. Jasch BPP (2017) "echt und einwandfrei", Mi. 1.000.-	130XwU **	200,—
6876P	15 Pfg. lebhaftbraunkarmin, Wasserzeichen steigend, postfrisch, geprüft Ströh BPP, Mi. 160.-	133Yb **	35,—
6878	30 Pfg Ziffern, dunkelbräunlicholiv, Wasserzeichen fallend, tadellos postfrisch, gepr. Ströh BPP, Mi. 220.-	135Xwa **	40,—
6879P	<b>30 Pfg Ziffer bräunlicholiv, ungezähntes, gestempeltes Kabinettstück mit Fotoattest Ströh BPP: "...echt und einwandfrei - in tadelloser Erhaltung!" - sehr seltene Marke, Mi. 3.800.-</b>	<b>135XwaU ☉</b>	<b>500,—</b>
6880P	30 Pfg Ziffer dunkeloliv mit Wasserzeichen 1 X, Abart "ungezähnt", tadellos postfrisch, unsigniert, Fotoattest Dr. Jasch BPP (2018): "echt und einwandfrei", Mi. 1.500.- - seltene Marke! (alter Ausruf 400).	135XwbU **	300,—
6882P	40 Pfg. lebhaftrotlila, Wasserzeichen fallend, postfrisch, geprüft Ströh BPP, Mi. 320.-	136Xc **	80,—
6884P	60 Pf in Type Ywb tadellos postfrisch, tiefst gepr. Ströh BPP, Mi. 500.-	137Ywb **	100,—
6885P	<b>12 Pf. Messe, Wz.X, mit Plattenfehler I a. tadellosem Briefstück (Marke gelöst), Fotoattest Ströh BPP "echt und einwandfrei", Mi. 1200.- + 200 % Aufschlag = 3.600.-</b>	<b>151XI △</b>	<b>500,—</b>
6887P	6 Pf. dunkelrotviolett, Wz.Y, Plattenfehler I, tadellos, gestempelt, gepr. Ströh BPP, Mi. 600.- (ohne Aufschlag für den Plattenfehler).	153Ybl ☉	120,—
6889P	12 Pfg rot, Wz.1X, gestempelt, Fotoattest-Kopie Ströh BPP für 6er-Block "2 stumpfe Zähne", Mi 700.-	155X ☉	80,—
6890	3 Pfg bis 12 Pfg Freimarken sog. "Abschiedsserie" jedoch auf Papier ohne Wasserzeichen, Viererblocksatz, tadellos gestempelt, gepr. Ströh BPP, Mi. 280.-	156/61x(4) ☉	60,—
6891	3 Pf. Messe, ungezähnt, tadellos postfrisch, gepr. Ströh BPP, Mi. 280.-	156xU **	50,—
6892	6 Pf. Messe, ungezähnt, tadellos postfrisch, gepr. Ströh BPP, Mi. 300.-	159xU **	50,—
6893	8 Pf. Messe, ungezähnt, tadellos postfrisch, gepr. Ströh BPP, Mi. 300.-	160xU **	50,—
6895P	24+26 Pf. Leipziger Messe in seltener Fehlerfarbe violett, kleine schwarzen Spuren von Druckerschwärze im oberen Markenteil, postfrisch, Fotoattest Zierer BPP, Mi. 2.500.-	164AXFb **	350,—
6896	6 Pfg, 8 Pfg (zwei Stück) u. 10 Pfg mit Bezirksstempelaufdruck "36 Brandenburg=Görden" zusammen in Mischfrankatur mit Kontrollratsausgaben auf Brief von "(2) BRANDENBURG (HAVEL) d 26.6.48" nach Helsinki/Finnland (rücks. Maschinen-Ankunftsstempel über den Zehnerblock 5 Pfg Ziffer laufend). Der Brief ist um 1 Pfg überfrankiert. Kuvert leichte senkr. Bugspur, Kontrollratsmarken teils kleine Mängel	167,168,169V ✉	70,—
6897	2 Pfg - 84 Pfg Allgemeine Ausgabe inklusive 60 Pfg karminrot, 17 Werte einheitlich in 4er Blocks aus der rechten oberen Bogenecke, postfrisch, dabei Walzen und Plattendrucke, Oberrand durchgezähnt und nicht durchgezähnt	182/97 **	180,—
6898	2 Pfg schwarz im senkrechten Paar, tadellos gestempelt, Fotobefund Paul BPP "...einwandfrei", Mi. 400.-	182c(2) ☉	70,—
6901	2 Pfg schwarzgrau im Plattendruck mit durchgezähntem Oberrand, zentrisch gestempelt, tadellos, Fotobefund Paul BPP "...einwandfrei" Mi. -.- (für ** 500.-)	182bPORdgz ☉	90,—
6902P	6 Pfg Arbeiter mit Maschinenaufdruck, Abart "doppelter Aufdruck - davon einer als Blinddruck", tadellos postfrisch, gepr. Weigelt BPP, Mi. -.-	183DD **	50,—
6903	6 Pfg. senkrecht Paar aus der rechten unteren Bogenecke mit Druckvermerk M 139 - 7, postfrisch, Mi. 350.-	183DV **	60,—
6904	6 Pfg im Viererblock aus der Bogenecke unten rechts mit Druckerzeichen "1", tadellos gestempelt, Unterrand vorgefaltet, selten, Mi. -.- (für ** 150.-)	183DZ ☉	60,—
6906	6 Pfg dunkelviolett mit Blinddruck des Aufdrucks, tadellos postfrischer Viererblock, Fotobefund Paul BPP "...einwandfrei" Mi. -.- - seltene Einheit!	183al(4) **	100,—
6907P	6 Pfg. Arbeiter dunkelgrauviolett, Aufdruck auf Vorder- und Rückseite, postfrisch, Fotoattest Paul BPP: "echt und einwandfrei", Mi. 800.-	183d DG **	200,—
6910FP	8 Pfg Maschinenaufdruck, a-Farbe, Aufdruckfehler IX, tadellos gestempelt "PASEWALK c", Fotobefund Dr. Ruscher BPP (2019): "echt und einwandfrei.", Mi. 250.-	184aAFIX ☉	60,—
6911	8 Pfg Arbeiter, orangefarbt, Aufdruck einmal normal, zusätzlich zweimal Blindaufdruck, tadellos postfrisch gepr. Paul BPP, Mi. -.-	184aDDIII **	30,—
6912P	8 Pfg schwärzlichgrautrot mit Maschinenaufdruck, tadellos postfrisch, Fotobefund Paul BPP "... einwandfrei", 300.-	184b **	70,—
6913P	8 Pfg. schwärzlichgrautrot, gestempelt, tadellos, Fotobefund Paul BPP, Mi. 250.-	184b ☉	45,—
6915	10 Pfg im senkrechten Eckrandpaar aus der Bogenecke oben links mit Druckerzeichen "7", tadellos postfrisch, Mi. 200.-	185DZ **	50,—
6917	10 Pfg. gelblichgrün im Viererblock auf Pracht-Paketkartenbriefstück mit sauberer Entwertung, Fotobefund Paul BPP: "...Die Erhaltung ist einwandfrei!", Mi. 240.-	185b(4) △	50,—

6918	10 Pfg Arbeiter gelblichgrün, Plattendruck, Oberrand nicht durchgezähnt, postfrisch, Fotoattestkopie (für Einheit) Paul BPP, Mi. 400.-	185bPORndgz **	70,—
6921P	15 Pfg. dunkelbraun, gestempelt, gepr. Paul BPP, Mi. 300.-	187b ☉	50,—
6922P	15 Pfg dunkelbraun mit Maschinenaufdruck, Oberrandstück im Plattendruck nicht durchgezähnt, tadellos postfrisch, Fotobefund Paul BPP "... einwandfrei", Mi. 900.-	187bPORndgz **	200,—
6923	15 Pfg schwärzlichrötlichbraun im senkrechten 8er-Block, sauber gestempelt, gepr. Paul BPP, Mi. 480.-	187d(8) ☉	70,—
6924	16 Pfg. schwarzgrün mit durchgezähntem Plattendruck-Oberrand auf Pracht-Briefstück, Mi. -.- (für ** 350.-)	188aPORdgz △	80,—
6925	16 Pfg. schwärzlichopalgrün, postfrisch 4er-Block von Unterrand diagonalen Bug durch 3 Marken gehend Fotobefund Paul BPP, Mi. 1.400.-	188c **	150,—
6926	24 Pfg aus der Bogenecke oben rechts mit Druckerzeichen "1", tadellos postfrisch, Mi. 150.-	190DZ **	50,—
6927	24 Pfg aus der Bogenecke oben rechts mit Druckerzeichen "6", tadellos postfrisch, 200.-	190DZ **	50,—
6928	25 Pfg aus der Bogenecke oben links mit Druckerzeichen "8", tadellos postfrisch, 200.-	191DZ **	50,—
6933	50 Pfg Freimarke im senkrechten Dreierstreifen mit oben anhängendem Leerfeld oben, tadellos postfrisch, Fotobefund Paul BPP "... einwandfrei", Mi. 140.-	194L **	40,—
6934	50 Pfg Freimarke im senkrechten Dreierstreifen mit oben anhängendem Leerfeld oben, tadellos postfrisch, Mi. 140.-	194L **	40,—
6936	60 Pfg Arbeiter mit Maschinenaufdruck, rotkarmin, tadellos gestempelt "Berlin 13.11.48", Fotobefund Paul BPP (2018): "echt und einwandfrei", Mi. 180.-	195a ☉	50,—
6937P	60 Pfg. Arbeiter, braunrot, postfrisch, gepr. Paul BPP, Mi. 300.-	195b **	60,—
6938	50 Pfg Leipzigermesse, y-Gummierung, senkr. Paar vom Oberrand, tadellos gestempelt, Fotoattest Paul BPP, Mi. -.-	199y (2) △	150,—
6939FP	6 Pfg Berliner Bär. zwei waagerechte Paare je mit Abart "doppelter Aufdruck" als portogerechte Mehrfachfrankatur auf Brief von "Adelsberg über Chemnitz" nach Jena in Thüringen, sehr dekorativer Beleg.	201AwazDDI ☒	300,—
6940	6 Pfg auf wbz-Papier, Aufdruck einmal normal, zusätzlich Blindaufdruck, tadellos postfrischer Unterrand-Viererblock, gepr. Paul BPP, Mi. 200.-	201wbzDDII **	45,—
6941	8 Pfg Freimarke auf ux-Papier, Aufdruck einmal normal, zusätzlich Blindaufdruck, tadellos postfrisch, gepr. Paul BPP, Mi. 80.-	202uxDDII **	20,—
6943	10 Pfg Freimarke auf waz-Papier, Aufdruck einmal normal, zusätzlich Blindaufdruck, tadellos postfrisch, gepr. Paul BPP, Mi. 80.-	203wazDDI **	20,—
6946	5 Pfg Ziffer Aufdruck einmal normal, zusätzlich Blindaufdruck, tadellos postfrischer Neuner-Block, gepr. Weigelt BPP, Mi. 450.-	207DDII(9) **	60,—
6947P	75 Pfg. Ziffern schwärzlichviolettblau, postfrisch, gepr. Paul BPP, Mi. 300.-	210b **	60,—
6948FP	6 Pfg Köpfe, waagerechtes Paar mit rechter unterer Bogenecke und Druckerzeichen "1990 S", tadellos postfrisch, unsigned, in dieser Form besonders dekorativ, Kabinett.	213(2)DZ **	200,—
6949	6 Pfg. Hauptmann unten ungezähnt, waagerechter 3er-Streifen mit Unterrand, gestempelter Bedarf mit leichter Schürfung und linke Marke fehlerhaft, als Einheit aber selten, geprüft, Mi. 450.-	213Uu(3) ☉	50,—
6950	8 Pfg Köpfe I, ockerbraun quarzend, Oberrandstück, postfrisch (Kalenderbüge herstellungsbedingt), gepr. Schönherr BPP, Mi. 200.-	214b **	40,—
6951P	24 Pfg. rot, unten ungezähnt, waagerechter 3er-Streifen vom Bogenunterrand, postfrisch, gepr. Weigelt BPP, Mi. 900.-	220Uu(3) **	150,—
6952FP	40 Pfennige in b-Farbe mit Plattenfehler III, postfrisch, Fotobefund Schönherr VP (2020), Mi. nicht gelistet.	223bIII **	100,—
6955P	12 Pfg + 3 Pfg Tag der Briefmarke, Viererblock aus der linken oberen Bogenecke, linkes senkrechtes Paar, links ungezähnt, ungebraucht mit Haftspuren, geprüft Zierer BPP, Mi. ohne Preis.	228U *	250,—
6956	30 Pfg Messe mit seltenem PLF I "sitzender Mann mit hellem Streifen auf dem Rücken", tadellos mit Tagesstempel (sehr selten - meist "nur" mit SST), Befund Mayer VP, Mi. 320.-	230I ☉	80,—
6957	50 Pfg Frühjahrsmesse dunkelkobalt, tadellos postfrisch, gepr. Paul BPP (doppelt signiert), Mi. 200.-	231b **	40,—
6961	Goethe-Block, postfrisch, Mi. 220.-	Bl. 6 **	40,—
6962	Blockausgabe "Goethe", tadellos postfrisch, Mi. 220.-	Bl. 6 **	50,—
6963	Goethe-Block, postfrisch, Mi. 220.- (Abbildungen siehe Onlinekatalog)	Bl. 6 **	50,—
6964	Blockausgabe "Goethe", tadellos gestempelt mit Sonderstempel "Weimar", Mi. 300.-	Bl. 6 ☉	70,—
6965P	Blockausgabe "Goethe-Festwochen", gestempelt mit seltenem Sonderstempel "LEIPZIG C1 / Kopfbild / 28.8.49 / Goethe", tadellose Erhaltung, Fotoattest Schönherr VP (2017): "echt und einwandfrei", Mi. 1.600.-	Bl. 6 ☉	400,—

**SBZ Zusammendrucke**

6966	3 Pfg bis 12 Pfg Ziffern, fünf waagerechte und vier senkrechte Zusammendrucke, postfrisch bzw. WZd 12 ungebraucht, die anhängende Marke an WZd 8 ist bündig, Fotoattest Dr. Jasch BPP (2020), Mi. 1.490.- (Abbildungen siehe Onlinekatalog)	WZD8/12,SKZD 5/8 **	300,—
6967P	<b>12 Pfg lebhaftkarminrot / Zierfeld / 8 Pfg lebhaftrotorange im waager. Zwischenstegpaar, Wz. X Stufen fallend, weißes Papier, postfrisch, Fotoattest Ströh BPP (2009): "Das Zwischenstegpaar ist - ECHT und EINWANDFREI - in postfrischer Erhaltung mit Originalgummierung ohne Falz bzw. Falzspur. Die linke senkrechte Zähnung am T-Zwischensteg wurde gefaltet. Die sog. Kalenderbüge (Gummibüge) sind wie meist üblich herstellungsbedingt und kein Mangel. Von diesen Zwischenstegpaaren wurden mir bisher erst drei Exemplare zur Prüfung vorgelegt, große SBZ-Seltenheit." Rarität! Mi. 1.800.- für *, ** müsste also etwa 4.000.- sein.</b>	WZdD16 **	1000,—
6969	3 Pfg bis 12 Pfg Ziffern, fünf waagerechte und vier senkrechte Zusammendrucke, tadellos postfrisch, Fotoattest Dr. Jasch BPP (2020): "echt und einwandfrei", Mi. 1.490.- (Abbildungen siehe Onlinekatalog)	WZd3/7,SKZD1 /4 **	350,—
6970	Zusammendrucke einschließlich der beiden Herzstücke komplett tadellos gestempelt "LEIPZIG 1 -bu- 14.06.46. -18", gepr. D. Schulz BPP bzw. für die beiden Herzstücke Fotoattest Dirk Schulz BPP: "ECHT und EINWANDFREI - in tadelloser Erhaltung." Mi. 1.440.-	WZd13/Hz10/1 1 ☉	300,—
6972	Großbogen "Brückenbau in Thüringen", versch. Mängel u. a. waagerecht und senkrecht gefaltet, Mi. 800.-	GB1ay **	100,—
6973	Großbogen 5 und 6, bei einem Bogen Falz im Rand, teils etwas kalendarbündig, postfrisch, Mi. 800.-	GB5/6 **	100,—

**Bezirkshandstempel - Bezirk 14**

6974	Bezirk 14 "Nossen", 2-12 Pf., 16-50 Pf. und 84 Pf. je im 4er-Block a. Briefstück, gepr. Dr. Böheim BPP	ex166/181II △	250,—
6975FP	60 Pfg Arbeiter mit Aufdruck "14 Pulsnitz" (Handbuch-Nr. 14/86a), tadellos postfrisch, Fotobefund Dr. Böheim BPP (2020): "echt und einwandfrei", Mi. 300.-	179II **	100,—
6976FP	60 Pfg Arbeiter mit Aufdruck "14 Seifhennersdorf" (Arge Handbuch 14/107), tadellos gestempelt, Fotobefund Dr. Böheim (2020): "echt und einwandfrei", Mi. 400.-	179II ☉	100,—

**Bezirkshandstempel - Bezirk 27**

6977	6 Pfg Arbeiterserie mit Aufdruck "27 Leipzig 1" (ähnlich Handbuch-Nr 27/2b mit längerem Aufdruck), selten, gestempelt "(10) Leipzig 1 bu -6.7.48-16" auf Blankokarte, Fotobefundkopie Dr. Böheim BPP.	167V △	40,—
------	---	--------	------

**Bezirkshandstempel - Bezirk 36**

6978FP	60 Pfg Arbeiter mit Aufdruck "36 Königswusterhausen a" (Arge Handbuch 36/76b), tadellos postfrisch, Fotoattest Böheim BPP (2020): "in einwandfreier Erhaltung.", Mi. 600.-	179VII **	200,—
--------	--	-----------	-------

**Bezirkshandstempel - Bezirk 41**

6979FP	60 Pfg Arbeiter mit Aufdruck "41 Plauen 4" (Handbuch Nr. 41/83b), tadellos gestempelt, Fotobefund Dr. Böheim BPP (2020): "echt und einwandfrei.", Mi. 400.-	179X ☉	100,—
--------	---	--------	-------



**Ziffern-, Mark und Sonderwerte - Bezirk 41**

6980 2 Mark Taube mit Aufdruck "41 Chemnitz", tadellos postfrisch, gepr. Dr. Böheim BPP, Mi. 32.- . . . . . llbX \*\* Gebot

**DDR**

6981 Jahrgänge 1949 und 1950 tadellos postfrisch komplett einschließlich Block 7, Mi. 707.- . . . . . 242/79 \*\* 100,—  
 6982 12 Pfg und 30 Pfg Post, 30 Pfg mit noch nicht bestätigtem Plattenfehler "Fleck auf Rock der Postbotin" im Forschungsstadium, postfrisch. . . . . 243/44 \*\* 50,—  
 6983 12 Pfg "Post" mit Plattenfehler IV auf Brief mit 30 Pfg und Entwertung "Rudolstadt", gepr. Schönherr VP, Mi. 200.-+ . . . . . 243PF VI ☒ 80,—  
 6985 12 pfg bis 2 Mark Pieck, überkompletter gestempelter Satz mit 12 Werten, dabei u. a. Mi.-Nr. 253bb, alle gepr. Schönherr VP, Mi. 229.- . . . . 251/254 ☉ 60,—  
 6986 24 Pfg Pieck mit Wz. 1, Plattenfehler II (Feld 71 einer Teilaufgabe) mit 3 Normalmarken im postfrisch Viererblock, Marke mit Plattenfehler mit Gummifehler - ansonsten einwandfrei, selten angeboten, gepr. Weigelt BPP, Mi. für \*\* 588.- . . . . . 252II \*\* 60,—  
 6991P 12Pfg. Mansfeld dunkelviolet-ultramarin, postfrisch von Bogenunterrand, geprüft Weigelt BPP, Fotoattest Paul BPP Mi.550.- . . . . . 273b \*\* 120,—  
 6992 Jahrgang 1951 komplett tadellos postfrisch, Mi. 503.- . . . . . 280/97 \*\* 75,—  
 6993 12 Pfg bis 50 Pfg Deutsch-Chinesische-Freundschaft, kompletter Satz mit drei Werten, tadellos postfrisch, Fotobefund Paul BPP: "echt und einwandfrei", Mi. 300.- . . . . . 286/88 \*\* 75,—  
 6994P 12 Pfg Deutsch-Chinesische-Freundschaft, waagrechtes Paar vom Eckrand unten links mit komplettem Druckvermerk "Deutsche Wertpapier Druckerei VEB - III 18/185", tadellos postfrisch, unsigniert, Mi. 700.- . . . . . 286DV \*\* 150,—  
 6995P 24 Pfg Deutsch-Chinesische-Freundschaft, Eckrandstück unten links mit komplettem Druckvermerk "Deutsche Wertpapier Druckerei VEB - III /18/185", tadellos postfrisch, unsigniert, Mi. 450.- . . . . . 287DV \*\* 100,—  
 6996P 24 Pfg Deutsch-chinesische Freundschaft aus der linken unteren Bogenecke mit Druckvermerk, mit Sonderstempel auf Brief von "LEIPZIG 2.7.51" nach Großstößnitz, geprüft Tichatzky, BPP, Mi. 1.000.- . . . . . 287DV ☒ 250,—  
 6997 Jahrgang 1952 tadellos postfrisch komplett, Mi. 620,50 . . . . . 298/341 \*\* 80,—  
 6998 12 Pf Ludwig Jahn mit Wasserzeichen 2XI (tiefst gepr. Zierer BPP) und 5 auf 6 und 10 auf 12 Pf Fünfjahrplan je mit Wasserzeichen Y (gepr. Gerhardt), tadellos postfrisch, Mi. 120.- . . . . . 317XI,435+37 Y \*\* 30,—  
 6999 5 Pfg bis 2 Mark Pieck II, überkompletter Satz mit 18 Werten, gestempelt, teils Bedarfserhaltung, gepr. Schönherr VP, Mi. 236.- . . . . . 322/326 ☉ 60,—  
 7000 2 Pfg bis 84 Pfg Köpfe (II), kompletter Satz mit 16 Werten, tadellos postfrisch, Mi. billigst 400.- . . . . . 327/41 \*\* 100,—  
 7001 2 Pfg bis 84 Pfg Köpfe II, kompletter Satz mit 16 Werten, tadellos postfrisch, gepr. Weigelt BPP, Mi. 650.- . . . . . 327/41 \*\* 150,—  
 7002 Köpfe II, tadellos gestempelt, Mi. 450.- . . . . . 327/41 ☉ 90,—  
 7003P 25 Pfennig Köpfe braunoliv, gestrichenes Papier, postfrisch, Fotoattest Paul BPP: "echt und einwandfrei" Mi. 350.- unterbewertet. . . . . 334vaXI \*\* 100,—  
 7004 Jahrgang 1953 tadellos postfrisch komplett mit allen vier Marx-Blöcken, Mi. 913,70 . . . . . 342/422 \*\* 140,—  
 7006FP 1 DM Pieck schwarzoliv, Type III, 4er-Block mit linker unterer Bogenecke und Druckvermerk, postfrisch, unsigniert, ein verkürzter Zahn der obere rechte Marke oben nicht störend, das Paar mit dem DV sowie die linke obere Marke in tadelloser Erhaltung, in dieser Form besonders dekoratives Stück des in dieser Type seltenen Druckvermerks, Fotoattest König BPP (2017), Mi. 1.100.-+ . . . . . 342bblllXIIDV \*\* 350,—  
 7009 Marx-Blockpaar, je gezähnt und geschnitten, postfrisch, Bl. 9A kleine leichte Randmängel, sonst tadellos, Mi. 360.- . . . . . Bl.8/9 A/B \*\* 100,—  
 7010 Jahrgang 1954-1955 tadellos postfrisch komplett einschließlich Block 10-13, Mi. 394,60 . . . . . 423/509 \*\* 50,—  
**7011FP 20 auf 24 Pfennig Fünfjahrplan, Urmarke im Offsetdruck, tadellos postfrisches Kabinettstück, gepr. Leonhard neues Fotoattest Dr. Ruscher BPP (2019): "echt und einwandfrei", Mi. 2.600.- . . . . . 439allgXI \*\* 700,—**  
 7012 Blockausgabe "Erste Zentrale Briefmarkenausstellung der Betriebsarbeitsgemeinschaften Philatelie, Berlin", Plattenfehler II "Rahmen rechts oben gebrochen", tadellos postfrisch, Mi. 400.- . . . . . Bl.10 II \*\* 80,—  
 7013 Blockausgabe "Erste Zentrale Briefmarkenausstellung der Betriebsarbeitsgemeinschaften Philatelie, Berlin", Plattenfehler II "Rahmen rechts oben gebrochen", tadellos gestempelt mit Sonderstempel, Mi. 450.- . . . . . Bl.10 II ☉ 100,—  
 7014 Blockausgabe "Erste Zentrale Briefmarkenausstellung der Betriebsarbeitsgemeinschaften Philatelie, Berlin", Plattenfehler III "Punkt über rechtem oberen Block-Einfassungsornament", tadellos gestempelt mit Sonderstempel, Mi. 400.- . . . . . Bl.10 III \*\* 80,—  
 7015 Blockausgabe "Erste Zentrale Briefmarkenausstellung der Betriebsarbeitsgemeinschaften Philatelie, Berlin", Plattenfehler III "Punkt über rechtem oberen Block-Einfassungsornament", tadellos gestempelt mit Sonderstempel, Mi. 400.- . . . . . Bl.10 III ☉ 80,—  
 7016 Blockausgabe "Erste Zentrale Briefmarkenausstellung der Betriebsarbeitsgemeinschaften Philatelie, Berlin", Plattenfehler IV "Farbpunkt unten im zweiten U von Ausstellung (ohne Rahmenbruch oben links)", tadellos gestempelt mit Ersttagssonderstempel "BERLIN W8 30.10.1954", Mi. 450.- . . . . . Bl.10 IV ☉ 90,—  
 7017 Ausstellungs-Block mit PLF III, tadellos mit Tagesstempel, gepr. Weigelt BPP, Mi. 500.- . . . . . Bl.10XIIPFI ☉ 70,—  
 7018 35 Pfg Leipziger Messe, besseres Wz. 2 XI, tadellos postfrisch, gepr. Mayer VP, Mi. 200.- . . . . . 448aXI \*\* 50,—  
 7019 20+5 Pf Hochwassergeschädigte Pluszeichen kleblattförmig und 5 Pf Engels mit Wasserzeichen 2XI (diese tiefst gepr. Weigelt BPP), tadellos postfrisch, Mi. 75.- . . . . . 449II,485AXI \*\* Gebot  
 7020 Schiller-Block, J von JAHR mit vorgezogenem Fußstrich tadellos postfrisch, Mi. 60.- . . . . . Bl.12IV \*\* Gebot  
 7021 Blockausgabe "150. Todestag Friedrich Schiller", Plattenfehler II "Gesicht mit zwei Warzen bei Mi.-Nr. 464B", tadellos postfrisch, Fotoattest Tichatzky BPP: "einwandfrei postfrisch", Mi. 300.- . . . . . Bl.12II \*\* 60,—  
 7023 Schiller-Block mit PLF II "Gesicht mit 2 Warzen", tadellos postfrisch, gepr. Mayer BPP, Mi. 300.- . . . . . Bl.12XIIPFI \*\* 70,—  
 7025 60 Pfg Luxemburg mit besserem Wz. 2 X I, tadellos postfrisch, Fotobefund Schönherr BPP "... einwandfrei", Mi. 350.- . . . . . 478XI \*\* 90,—  
 7027 10 und 25 Pfg Bertolt Brecht auf Blanko-Schmuck-FDC mit ESST "BERLIN W8 14.8.57", der Sonderstempel in der falschen, zurückgezogenen, Schreibweise, tadellos, Mi. 220.- . . . . . 593/94 ☒ 45,—  
 7029P 1 DM Pieck IV schwarzgraugrün, tadellos postfrisch, gepr. Schönherr BPP, Mi. 400.- . . . . . 622a \*\* 70,—  
 7030 20 Pfg Eisenbahnen, geschnitten, postfrischer 10er Streifen, Mi. 400.- . . . . . 805B \*\* 70,—  
 7031 20 Pfg Ulbricht mit Wz. Y, kpl. originalverschlossene 1000er-Rolle, Mi. 2.400.- . . . . . 848Y \*\* 80,—  
 7032 1962, Dimitrow, kpl. Zusammendruck-Serie aus Mi. 893/4 mit 6 versch. Zd., einheitlich mit ESST entwertet, ungeknickt und nicht ange-trennt, Mi. 450.- . . . . . WZd28/33 ☉ 60,—  
 7033 "Trachten", kpl. tadellos postfrische Zusammendruck-Garnitur, Mi. 650.- . . . . . 1074/79 \*\* 90,—  
 7034 "Trachten", bis auf Szd. 70 kpl. Zusammendruck-Garnitur. Dazu "Dimitroff" als kpl. Zusammendruck-Garnitur (WZd.28-WZd.33), Mi. 620.- . . . . . 1074/79 ☉ 45,—  
 7036 5 Pfg - 3 DM Freimarken, Kleinformat, alle 15 im Stichtiefdruck verausgabten Werte kpl., jeweils im vollständigen Schalterbogen mit Bogenabstempelung "BERLIN ZPF", mittig einmal gefaltet, sonst tadellos, Mi. 680.- . . . . . 2483/633 ☉ 45,—

**DDR ZKD B**

7040P 20 Pf Zirkeldienstmarke in Type xIXI tadellos postfrisch vom Unterrand (mit Teil-Druckvermerk), gepr. Engel, Mi. 650.- . . . . . 22xIXI \*\* 130,—

**DDR ZKD A**

**7041FP 10 Pfg Dienstmarke, Fehlfarbe grünschwarz anstatt schwärzlichgrau, zeitgerecht rundgestempelt "ROSSLAU (ELBE)", tadellose Erhaltung, eine äußerst seltene Marke, die durch die ausschließlich behördliche Bedarfsverwendung in einwandfreier Qualität praktisch nicht zu finden ist und wir nun erstmals anbieten können, eine DDR-Rarität die in quasi jeder Sammlung fehlt, Fotoattest Paul BPP "Die Briefmarke ist echt, der Stempelabdruck stammt vom oben beschriebenen ZKD-Stempel und ist echt und zeitgerecht. Die Erhaltung ist einwandfrei. [...] Die Verwendung im Bedarf ist durch die Forschung im Raum Dessau/Rosslau abgesichert.", Mi. 4.000.- . . . . . 2FXI ☉ 1000,—**  
 7042FP 15 Pfg. Type II, Wasserzeichen 2 X II postfrisch, gepr. Weigelt BPP, Mi. 250.- . . . . . 21xII \*\* 60,—  
 7043FP 20 Pfg. Type II, Wasserzeichen 2 X II, postfrisch, gepr. Peinelt, Fotobefund Schönherr BPP, Mi. 250.- . . . . . 22xII \*\* 60,—

Berlin

7044FP	5 Pfg. gezähnt K 14, auf dickem Papier, postfrisch, gepr. Weigelt BPP, Mi. 150.-	34yBYx **	40,—
<b>DDR ZKD C</b>			
7045	Laufkontrollzettel mit roten Kontrollnummern, 17 Werte kpl. postfrisch, Mi. 380.-	16/30 **	80,—
7046	<b>Laufkontrollzettel mit roten Kontrollnummern, 84 Werte postfrisch, komplett, Mi. 2.600.-</b>	<b>31/45 **</b>	<b>600,—</b>
7047	<b>Laufkontrollzettel mit schwarzen Kontrollnummern, 84 Werte postfrisch, komplett, Mi. 2.700.- (Abbildungen siehe Onlinekatalog)</b>	<b>46/60 **</b>	<b>600,—</b>
7048P	Laufkontrollzettel mit Aufdruck "Lpz" auf "Nbg" und zusätzlich mit kopfstehendem Aufdruck! Einwandfrei postfrisches Randstück mit üblichen Kalenderbögen, Michel ohne Preis, sehr seltene Marke!	54XIIDK **	180,—
<b>DDR ZKD D</b>			
7049FP	<b>20 Pfg. auf hellilarosa, postfrisch, tadellos, Mi. 2.800.-</b>	<b>2 **</b>	<b>600,—</b>
7050	20 Pfg schwarz auf hellilarosa, tadellos gestempeltes Bedarfsbriefstück, Mi. 350.-	2 △	60,—
<b>Berlin</b>			
7051	2 Pfg - 5 M. Schwarzaufdruck, 20 Werte komplett, die Höchstwerte ab 60 Pfg alle als Randstücke, dabei 1 M. mit P OR ndgz und 5 M. mit Bogenecke, tadellos postfrisch, gepr. Schlegel BPP, Mi. 530.-	1/20 **	100,—
7052	2 Pfg bis 5 Mark Schwarzaufdruck, kompletter Satz mit 20 Werten auf zwei überfrankierten R-Briefen mit Entwertung "BERLIN W30 30.10.48", tadellos, Fotobefund H.-G. Schlegel BPP, Mi. 2.400.-	1/20 ☒	400,—
7053P	2 Pfg Schwarzaufdruck, mit seltenem Urmarken-Plattenfehler VIII "weißer Fleck im Rahmen über dem U von DEUTSCHE". Im Michel mit "-." notiert. Ungebraucht mit Originalgummierung und Erstfalz, gepr. Schlegel D. BPP mit doppelter Signatur	1VIII *	90,—
7054P	12 Pfg Schwarzaufdruck aus der linken oberen Bogenecke mit Druckerzeichen "1", postfrisch, im Oberrand Falzrest	5DZ **	100,—
7055P	25 Pfg Schwarzaufdruck aus der linken oberen Bogenecke mit Druckerzeichen "8", im Oberrand Falzrest, geprüft Schlegel BPP	10DZ **	100,—
7056P	1 M. Schwarzaufdruck gestempelt "BERLIN SW 11/ 1.3.49" auf amtlichem FDC zur Eröffnung des Postschnelldienstes, unbeschriftet.	17 ☒	130,—
7057	1 Mark - 5 Mark Schwarzaufdruck, einheitlich Oberrand nicht durchgezähnt, postfrisch, geprüft Schlegel BPP, Mi. 1.270.-	17/20 POR **	250,—
7058P	1 Mark Schwarzaufdruck mit Aufdruckfehler VII, tadellos postfrisch, gepr. Schlegel D. BPP, Mi. 750.-	17VII **	100,—
7059FP	2 Mark Schwarzaufdruck rechte obere Bogenecke im Plattendruck ndgz. tadellos postfrisch, tiefst gepr. Schlegel BPP, Mi. 300.-	18POER **	70,—
7060	3 M. Schwarzaufdruck mit Plattendruck-Oberrand ndgz, tadellos postfrisch, Vorfaltung im Oberrand ohne Belang, Kabinett, gepr. Lippschütz BPP, Mi. 350.-	19P ORndgz **	90,—
7061	5 Mark Schwarzaufdruck, Oberrandstück, Platte, Rand vorgefaltet, postfrisch, Mi. 400.-	20POR **	80,—
7062P	5 M. vom Bogenoberrand, durchgezähnt, postfrisch, geprüft Schlegel BPP, Mi. 400.-	20PORdgz **	100,—
7063	5 Mk Schwarzaufdruck, Aufdruckfehler X "Zwei Brüche im unteren Bogen des B", ungebraucht mit Originalgummierung und Erstfalz, Fotobefund H.D. Schlegel BPP "einwandfrei", Mi. 750.- für postfrisch	20X *	80,—
7064P	2 Pfennig bis 2 Mark Rotaufdruck, kompletter Satz mit 14 Werten, tadellos postfrisch, gepr. Schlegel D. BPP, Mi. 1.400.-	21/34 **	350,—
7065P	<b>2 Pfennig bis 2 Mark "Rotaufdruck", kompletter Satz in waagerechten Paaren, tadellos postfrisch, alle Werte vom Bogenrand, 15 Pfg, 20 Pfg und 30 Pfg je vom Eckrand oben links im Plattendruck, 1 Mark vom Eckrand oben links Plattendruck sowie 2 Mark vom Eckrand unten links, geprüft Lippschütz und Fotoattest A. Schlegel BPP (2016): "Die Qualität ist einwandfrei.", Mi. 5.400.-</b>	<b>21/34 (2) **</b>	<b>800,—</b>
7067P	50 Pf Rotaufdruck Oberrand Platte ndgz. tadellos postfrisch, Mi. 400.-	30 P ORndgz. **	80,—
7068	60 Pfg Rotaufdruck für die Einschreibgebühr zusammen mit 30 und 50 Pfg Schwarzaufdruck auf portogerechtem R.Brief der zweiten Gewichtsstufe von BERLIN W 7.3.49 nach Basel / Schweiz mit Ankunftsstempel, leichte Gummibräunung, sonst tadellos, Umschlag mit teilweiser fehlender Oberklappe und stärkeren Bedarfsspuren, als Doppelbrief ins Ausland aus dem Bedarf eine seltene Kombination, Mi. ohne Preis	31, 11, 13 ☒	60,—
7069P	1 Mark Rotaufdruck, postfrisch, gepr. Schlegel BPP, Mi. 550.-	33 **	120,—
7070P	1 und 2 M. Rotaufdruck jeweils mit Plattendruck-Oberrand ndgz, bei Satzhöchstwerten, tadellos postfrisch, unsigniert, Kabinett, neues Fotoattest H.-D. Schlegel BPP (2018) "Marken und Aufdrucke sind echt. Originalgummierung. Die Qualität ist einwandfrei.", Mi. 1.900.-	33, 34P ORndgz **	300,—
7071	2 Mark Rotaufdruck im 4er-Block, untere Werte min. angetrennt, jeder Wert geprüft Schlegel BPP, Mi. 1.120.- für vier Einzelmarken.	34 ☉	300,—
7072P	12 Pfg bis 2 Mark "75 Jahre Weltpostverein (UPU)", kompletter Satz mit sieben Werten, tadellos postfrisch, gepr. Schlegel BPP, Mi. 750.-	35/41 **	170,—
7073	UPU, tadellos gestempelt, Mi 320.-	35/41 ☉	50,—
7074	1 Pfennig Berliner Bauten, Sechserblock auf Blanko-Karte mit Entwertung "BERLIN NEUKÖLLN 1.4.49", Bogenfelder 41 - 43 und 51 - 53 mit den Plattenfehlern SM29a, SM29b, SM29cc und SM30a, SM30b und SM30c, aus Bogen mit HAN 5.628.48.2	42(6) ☒	40,—
7075	1 Pfennig Berliner Bauten, Sechserblock auf Blanko-Karte mit Entwertung "BERLIN NEUKÖLLN 1.4.49", Bogenfelder 44 - 46 und 54 - 56 mit den Plattenfehlern SM29d, SM29e, SM29ff und SM30d, SM30e und SM30f, aus Bogen mit HAN 5.628.48.2	42(6) ☒	40,—
7076FP	30 Pfg Bauten, waagerechtes Paar mit linker oberer Bogenecke, zentrisch gestempelt "(13) FRANKFURT (MAIN) 1 15.9.56", volle Originalgummierung, sehr gut gezähnt, Oberrand vorgefaltet, tadellose Kabinett-Erhaltung - dekoratives Pendant zur 3 DM mit Platten-Nr!	51(2) ☉	60,—
7077FP	40 Pfg Bauten, waagerechtes Paar mit linker oberer Bogenecke, zentrisch gestempelt "(13) FRANKFURT (MAIN) 1 15.9.56", volle Originalgummierung, sehr gut gezähnt, Oberrand vorgefaltet, tadellose Kabinett-Erhaltung - dekoratives Pendant zur 3 DM mit Platten-Nr!	52(2) ☉	60,—
7078FP	80 Pfg Bauten, waagerechtes Paar mit linker oberer Bogenecke, zentrisch gestempelt "(13) FRANKFURT (MAIN) 1 15.9.56", volle Originalgummierung, sehr gut gezähnt, Oberrand vorgefaltet, tadellose Kabinett-Erhaltung — dekoratives Pendant zur 3 DM mit Platten-Nr!	55(2) ☉	70,—
7079FP	90 Pfg Bauten, waagerechtes Paar mit linker oberer Bogenecke, zentrisch gestempelt "(13) FRANKFURT (MAIN) 1 15.9.56", volle Originalgummierung, sehr gut gezähnt, Oberrand vorgefaltet, tadellose Kabinett-Erhaltung - dekoratives Pendant zur 3 DM mit Platten-Nr!	56(2) ☉	70,—
7080	1 Mark Berliner Bauten, fallendes Wasserzeichen, postfrisch, gepr. Schlegel BPP, Mi. 150.-	57Xa **	40,—
7081	2 Mark Berliner Bauten, Wz. 1X, gestempelt, gepr. Schlegel A. BPP, Mi. 300.-	58X ☉	100,—
7082	3 Mark Berliner Bauten, Wz. 1X, gestempelt, gepr. Schlegel A. BPP, Mi. 100.-	59X ☉	30,—
7083	10 Pfg bis 30 Pfg Goethe, kompletter Satz mit drei Werten, 20 Pfg und 30 Pfg vom rechten Bogenrand, tadellos postfrisch, Mi. 320.-	61/63 **	80,—
7085	10 - 30 Pfg. Goethe auf portogerechtem R-Brief von "BERLIN-CHARLOTTENBURG 15.8.49" nach Hamburg mit Ankunftsstempel, leichte Gebrauchsspuren	61/63 ☒	50,—
7086	10 Pfg bis 30 Pfg Goethe auf amtlichem Blanko-FDC mit Ersttagssonderstempel "BERLIN 29.7.49", 30 Pfg mit Plattenfehler I, tadellos, Fotobefund Schlegel BPP, Mi. 700.-	61/63 ☒	150,—
7089	10 Pfg - 30 Pfg Währungsgeschädigte, zusammenhängend, unten mit Bogenrand, postfrisch, Mi. 350.-	68/70 **	100,—
7090P	10-30Pfg. Währungsgeschädigte, komplett, postfrisch, Fotoattest Schlegel D. BPP, 30 Pfg. zusätzlich geprüft, Mi. 350.-	68/70 **	70,—
7091	10 Pfg bis 30 Pfg Währungsgeschädigte, kompletter Satz auf Prachtbriefstücken mit Sonderstempel "Berlin Dt. Sport-Ausstellung 8.4.51", tadellose Erhaltung	68/70 △	130,—
7092P	10-30Pfg., Währungsgeschädigte mit Sonderstempel "OBERAMMERGAU / PASSIONSSPIELE 29.8.50" auf Blanko-Sonderpostkarte, Fotoattest Schlegel D. BPP, Mi.600.-	68/70 △	120,—
7093	Währungsgeschädigten-Satz auf Prachtbriefstücken mit Messe-SST Dt. Industrie Messe Hannover 3.5.51, tadellos, Mi. 600.-	68/70 △	130,—
7094	10 Pfg bis 30 Pfg Währungsgeschädigte, jede Wertstufe als Mischfrankatur (3 Belege) mit Werten "Bauten Bizone" als portogerechte Frankatur auf Zensur-Briefen von KIEL nach Wien, gute Erhaltung, jeder Wert tief gepr. Schlegel BPP, selten in dieser Kombination angeboten, Mi. 950.-+ (Komplettfotos im Internet)	68/70 ☒	200,—
7095P	10 Pfg - 30 Pfg Währungsgeschädigte, 30 Pfg mit Plattenfehler I "zusätzlicher Schraffierungsstrich in Opferschale", mit Zufrankatur als portogerechte Frankatur auf Einschreibbrief von "Berlin-Charlottenburg 4 s 9.1.50" nach Saarbrücken, Fotoattest H.-D. Schlegel BPP (2020): "Der Brief ist tarifgerecht. Das Prüfstück weist leichte Gebrauchsspuren auf.", Mi. 1.130.-	68/70I ☒	250,—

7096	Zusammendrucke aus Blockausgabe "Währungsgeschädigte", alle drei verschiedenen Zusammendrucke 10 Pfg + 20 Pfg, 20 Pfg + 30 Pfg und 10 Pfg + 20 Pfg + 30 Pfg je mit anhängendem Bogenrand, tadellos postfrisch, je Fotoattest H.-D. Schlegel BPP: "Die Erhaltung ist einwandfrei.", Mi. 1.800.- - alle drei Zusammendrucke werden komplett selten angeboten! . . . . .	68/70ZD **	500,—
7097	10 Pfg - 30 Pfg Währungsgeschädigte, dabei 10 Pfg und 30 Pfg je mit Plattenfehler I, zusammenhängend, oben mit Blockrand, dort Falzrest, Mi. 770.- . . . . .	68 I/69, 70 I **	150,—
7098P	10 Pfg und 30 Pfg Philharmonie zusammen mit 20 Pfg Lortzing auf Erinnerungskarte der Internationalen Automobilausstellung FFM 1951, entwertet mit Sonderstempel "FFM 25.4.1951", . . . . .	70/71 ☒	100,—
7099	30 Pfg Währungsgeschädigte mit Plattenfehler I "zusätzlicher senkrechter Schraffierungsstrich in Opferschale", tadellos postfrisch, gepr. Schlegel BPP, Mi. 250.- . . . . .	70I **	50,—
7100P	Währungsgeschädigten Block mit Plattenfehler I, postfrisch, Fotoattest Schlegel D. BPP, Mi. -.- . . . . .	BI.II **	350,—
7101P	Blockausgabe "Währungsgeschädigte" mit beiden Plattenfehlern, "Bruch im C von WÄHRUNGSGESCHÄDIGTE" auf der 10 Pfg- und "zusätzl. senkr. Schraffierungsstrich in Opferschale über kleinem Finger" auf der 30 Pfg-Marke, tadellos postfrisch, Fotoattest H.-D. Schlegel BPP: "Die Erhaltung ist einwandfrei.", Mi. 2.500.- . . . . .	BI.III **	400,—
7102FP	Währungsgeschädigten-Block mit beiden Plattenfehlern auf portogerechtem R-Brief von "BERLIN 23.9.50" nach Gladbach mit Ankunftsstempel, Gebrauchsspuren, Fotobefund Schlegel BPP . . . . .	BI.III ☒	800,—
7105	20 Pf ERP bzw. 4 bis 20 Pf Vorolympische Festtage je auf Blankokarte mit Sonderstempel Charlottenburg Industrieausstellung, Mi. 85.-	71,88/90 ☒	Gebot
7106P	20 Pfg ERP als Probedruck in der Farbe Schwärzlichgelbbraun, tadellos postfrisch, gepr. Schlegel BPP, Mi. 1.000.- . . . . .	71P **	220,—
7108	10 Pfg und 30 Pfg Philharmonie, amtlicher Blanko-FDC mit Ersttagssonderstempel "BERLIN 29.10.50", tadellose Erhaltung, rück. leichte Anhaftungen (unbedeutend), Mi. 300.- . . . . .	72/73FDC ☒	80,—
7109P	5 Pfg, 20 Pfg und 20 Pfg Glocke (I) auf Brief mit Ersttagsstempel "BERLIN CHARLOTTENBURG 2 as 6.8.51 12-13" nach Laasphe in Westfalen adressiert, tadellos, Fotoattest Lippschütz BPP: "echt und einwandfrei", Mi. 2.500.- - sehr seltener Ersttagsbrief! . . . . .	75,77,79 ☒	500,—
7111	10 u. 30 Pfg. Glocke auf amtlichem FDC, Mi. 200.- . . . . .	76,78 ☒	40,—
7114	Männer der Geschichte, alle 6 amtlich ausgegeben FDC, alle ungelaufen Mi.324.- . . . . .	91/00 FDC	50,—
7115	20 - 40 Pfg. Freiheitsglocke mit Sonderstempel FDC, Mi. 420.- . . . . .	103/05FDC ☒	80,—
7117	4 Pfg - 30 Pfg Gedächtniskirche auf Blanko-Karte mit Sonderstempel "HAMBURG 5. evangelischer Kirchentag", tadellos, Mi. 230.- . . . .	106/09 △	45,—
7118	4 Pfg bis 30 Pfg Gedächtniskirche auf drei Blanko-FDC mit Ersttagsstempel "BERLIN W 30 9.8.53", tadellos, Fotoattest Schlegel BPP: "Die Erhaltung ist einwandfrei.", Mi. 400.- . . . . .	106/09 FDC	70,—
7121	20 Pfg und 30 Pfg 17. Juni, postfrische Viererblocks, einheitlich aus der linken oberen Bogenecke, Michelwert 200.-+ . . . . .	110/11 **	40,—
7122	4 Pfg und 20 Pfg Bauten (II) sowie 4 Pfg, 40 Pfg und 70 Pfg Bauten (III), fünf Ergänzungswerte, tadellos postfrisch, Mi. 200.- . . . . .	112/13,121/23 **	50,—
7124	20 Pfg Postillon, a-Farbe, 15 Werte postfrisch - dabei zwei Viererblöck, dazu zwei gestempelte Einzelmarken, Mi. 340.- . . . . .	120a(17) **/☉	40,—
7125	7 Pfg Bauten (III) auf illustriertem Ersttagsbrief mit Ersttagsstempel "BERLIN CHARLOTTENBURG 2 10.8.54", Fotobefund Eliades BPP, Mi. 400.- . . . . .	121 ☒	60,—
7126P	70 Pfg Bauten II, 4er-Block, tadellos postfrisch, unsigniert, Mi. 700.-+ . . . . .	123(4) **	170,—
7128	1 Pfg bis 3 DM Stadtbilder (III) auf insgesamt 15 Blanko-FDC-Umschlägen, 1 Pfg in Variante x und y, tadellose Erhaltung, Mi. 2.430.- selten!	140/54FDC ☒	450,—
7129	1 Mark Stadtbilder, Ersttagsbrief mit Sonderstempel "BERLIN 10.11.56", tadellos, Mi. 600.- . . . . .	153 ☒	100,—
7130	1 Mark Stadtbilder, Ersttagsbrief mit Sonderstempel "BERLIN 10.11.56", tadellos, Mi. 600.- . . . . .	153 ☒	100,—
7131P	3 M. Stadtbilder mit Sonderstempel auf illustriertem FDC, Mi. 600.- . . . . .	154FDC ☒	100,—
7134P	10 Pfg bis 80 Pfg Kleine Bauwerke, Viererblocksatz, jeder Wert zentrisch gestempelt mit Ersttagssonderstempel "BERLIN", tadellose Erhaltung, Fotoattest Schlegel BPP: "Die Erhaltung ist einwandfrei.", Mi. 560.- (das ist der Preis für zwei waagerechte Paarsätze ohne Aufschlag für den selteneren Viererblock) . . . . .	242/49(4) ☉	150,—
7135P	Probedruck dunkelblaugrün ohne Werteindruck im Buchdruck mit Handstempel-Aufdruck "Entwertet", tadellos postfrisch, gepr. Schlegel BPP, Mi. 450.- . . . . .	247P **	90,—
7139	Blockausgabe "Abus 1921 - 1971", gestempelt mit Sonderstempel und Originalunterschrift eines Silberpfeil-Rennfahrers: Manfred von Brauchitz, selten. . . . . .	BI.3 ☉	50,—
7140	10 Pfg bis 230 Pfg "Burgen und Schlösser", kompletter Satz zu 16 Werten im Bogen, tadellos postfrisch, Mi. 1.700.- (ohne Aufschläge für Einheiten etc.) . . . . .	ex532/615 **	200,—
7141P	40 Pfg Lilienthal-Gleiter, Farbe Schwarz (Wertziffer "40") fehlend, tadellos postfrisch, Fotoattest Schlegel BPP: "... die Erhaltung ist einwandfrei.", Mi. 2.800.- . . . . .	564F **	500,—
7142	Weihnachts-Block 1978 im großem Format (70x93 mm), gestempeltes Kabinettstück, dekorativ! Mi. 220.- . . . . .	BI.7I ☉	45,—
7143	10 bis 350 Pfg Sehenswürdigkeiten 1987/1989, 13 verschiedene tadellose Bogenrand-Viererblocks mit Ersttagssonderstempel, Mi. 290.-	ex793/835(4) ESST	50,—

**Berlin Markenheftchenblätter**

7152	R5+5x4 Bauten-Heftchenblatt tadellos postfrisch, Mi. 180.- . . . . .	HBI.8 **	45,—
7153	Brandenburger Tor 1966, Heftchenblatt mit Plattenfehlern 286 I und 288 I, tadellos postfrisch . . . . .	H.-BI.13 **	100,—

**Berlin Markenheftchenbogen**

7154	1952, Berliner Bauten, Markenheftchenbogen, postfrisch, Versandstellenfaltung, Mi. 6.000.- . . . . .	MHB2 **	1000,—
------	--	---------	--------

**Berlin Zusammendrucke**

7157	20 Pf+Z+4 Pf. senkr. Zusammendruck, 20 Pf. Plattenfehler II, postfrisch (am Zwischensteg Versandstellenfaltung), Mi. 340.- . . . . .	SZ3A **	60,—
7158	10 Pf+Z+Ra1+20 Pf. senkr. Kehrdruck mit Zwischensteg, postfrisch (am Zwischensteg Versandstellenfaltung), Mi. 450.- . . . . .	SKZ1B **	90,—
7159	20+Z+R3+10 Pf., Berliner Bauten 1952, senkr. Kehrdruck, postfrisch (am Zwischensteg Versandstellenfaltung), Mi. 200.- . . . . .	SKZ3 **	50,—
7161	R2+20 Pf.+R2, Berliner Bauten 1952, waager. Zusammendruck mit rechtem Bogenrand, postfrisch, Mi. 320.- . . . . .	W18 **	90,—
7163	R3 + 10, waagerechter Zusammendruck, postfrisch, Mi. 200.- . . . . .	W23 **	50,—
7165	4+R5+4, waagerechter Zusammendruck, postfrisch, Mi. 320.- . . . . .	W32 **	100,—
7167	1+R6+1, waagerechter Zusammendruck, postfrisch, Mi. 320.- . . . . .	W36 **	100,—
7168	20+Z+R5+4, senkrechter Zusammendruck, postfrisch, gepr. Schlegel BPP, Mi. 190.- . . . . .	SZ5 **	50,—

**FRANZÖSISCHE ZONE**

7172	1, 2 und 5 Mark Dichter, zusammen auf Luxus-Briefstück, je Marke klarer Stempel "WALDMOHR b 25.4.46", gepr. Straub BPP, Mi. 184.- . . . .	11/13 △	50,—
7173	1, 2 und 5 Mark Dichter zusammen auf überfrankiertem R-Brief von "BAD MÜNSTER 23.4.16" nach Wittstock, die 1 Mark Eckbug, die teuren Werte tadellos, dekorativer Beleg, Mi. 184.-+ . . . . .	11/13 ☒	45,—

**Französische Zone - Baden**

7176P	2 Pfg - 90 Pfg III. Freimarkenausgabe, postfrisch komplett, Mi. 200.- . . . . .	28/37 **	50,—
7177P	2-90 Pfg. Freimarken, komplett postfrisch, Mi. 200.- . . . . .	28/37 **	45,—
7179	4 Pfg bis 30 Pfg "Wiederaufbau", kompletter Satz zu 4 Werten, tadellos gestempelt auf Briefstücken, Fotobefund Straub BPP (2018): "echt und einwandfrei", Mi. 200.- . . . . .	38/41A △	50,—

EINZELLOSE

## Bizone

7182	Wiederaufbau-Block, gezähnt, Abart I "Sirene auf Mi.-Nr. 40I", tadellos postfrisch, unsigniert, Mi. 350.-	Bl.1AI **	50,—
7183	Blockausgabe "Deutsches Rotes Kreuz", Type I/III, gestempelt "Remagen b 25.4.49-12.", abgesehen von einem Eckknick in tadelloser Erhaltung, gepr. Schlegel BPP und Fotobefund H.-D. Schlegel BPP (2020), Mi. 1.500.-	Bl.1I/III ☉	150,—
7184	Wiederaufbaublock, geschnitten, Mi.-Nr. 40B "Farbklecks über dem ersten E von WIEDERAUFBAU", tadellos postfrisch, Mi. 300.-	Bl.1BVI **	50,—
7185	Freiburg-Block geschnitten mit Plattenfehler IV tadellos postfrisch, Mi. 300.-	Bl.1BIV **	60,—
7186	Blockausgabe "Wiederaufbau der Stadt Freiburg", gezähnt mit Abart I (Sirene) und Bl. 1 B IV mit Abart "Farbpunkt", je tadellos postfrisch, Mi. 700.-	Bl.1u.a.AI, **	100,—
7187FP	10-40 Pfg. Rotes Kreuz, gestempelt, signiert Schlegel BPP, Mi. 400.-	42/45A ☉	80,—
7189	<b>Blockausgabe "Deutsches Rotes Kreuz", Type I, entwertet mit rotem Sonderstempel "Freiburg (Breisgau), Henri Dunant, Gründer des Roten Kreuzes, 24.6.49", tadellose Erhaltung, unsigniert, Fotoattest H.-D. Schlegel BPP (2018): "Die Qualität ist einwandfrei.", Mi. 2.000.- - TOP-Stück der seltenen Ausgabe!</b>	Bl.2I ☉	500,—
7190FP	Blockausgabe "Deutsches Rotes Kreuz", Type I/III, zentrisch gestempelt "Freiburg (Breisgau) s 25.2.49-18.", tadellose Erhaltung, gepr. Schlegel BPP und Fotoattest H.-D. Schlegel BPP (2020): "Die Qualität ist einwandfrei.", Mi. 1.500.-	Bl.2I/III ☉	400,—
7191P	<b>Rotes Kreuz-Block, Type II/II (kleines B) mit rotem Sonderstempel "FREIBURG / HENRI DUNANT - GRÜNDER DES ROTEN KREUZES 19.5.49", tadellos erhalten, Fotoattest Straub BPP "echt und einwandfrei" (2010), Mi. 2.800.-</b>	Bl.2II ☉	600,—
7192P	30 Pfennig "Ingenieurkongress in Konstanz", 2. Auflage, Eckrandstück oben links (Feld 1), tadellos postfrisch, Fotoattest Schlegel BPP: "Die Erhaltung ist einwandfrei.", Mi. 650.-+	46II **	250,—
7193P	30 Pfg Konstanz, Type II, tadellos postfrisch, doppelt gepr. Schlegel BPP, Mi. 650.-	46II **	130,—
7194FP	<b>30 Pfg. Ingenieur-Kongress, Type II, gestempelt, tadellos, Fotoattest Schlegel D. BPP, Mi. 1.900.-</b>	46II ☉	500,—
7196	10 - 30 Pfg C. Schurz komplett auf Satzbrief mit Erstrags-Tagesstempel "TRIBERG 24.8.49", tadellos, Mi. 200.-	50/52FDC ☒	50,—

### Französische Zone - Rheinland-Pfalz

7197	15 Pfg Freimarke (2) auf um 6 Pfg überfrankiertem Brief, die Marken vertikal beide verzähnt und daher ohne Wertangabe "15 Pfg", Fotobefund Straub BPP, sehr dekorativ!	5vl (2) ☒	50,—
7201FP	10-40 Pfg. Rotes Kreuz, gestempelt, signiert Schlegel BPP, Mi. 440.-	42/45A ☉	100,—
7202	10 - 40 Pfg Rotes Kreuz, 4 Werte komplett auf überfrankiertem R-Luftpostbrief von "GERMERSHEIM 12.4.49" nach Peekskill/USA, tadellos, als Briefstück sign. Straub BPP, Mi. 440.-+	42/45A ☒	100,—

### Französische Zone - Württemberg

7205FP	Blockausgabe "Deutsches Rotes Kreuz", Type II, zentrisch gestempelt "(14) Friedrichshafen 1 23.3.49-16.", tadellose Erhaltung, gepr. Schlegel BPP und Fotoattest H.-D. Schlegel BPP (2020): "Die Qualität ist einwandfrei.", Mi. 1.800.-	Bl.1/II ☉	450,—
7206	10 Pfg - 30 Pfg. Goethe mit Sonderstempel "LINDAU (BODENSEE) 24.9.49" auf Erinnerungsfaltblatt zum gleichen Anlass.	44/46 △	30,—

## Bizone

7208	"Bensheim", violetter L1 als Notstempel auf vier Ortsbriefen des Amtsgericht Bensheim aus 1945, vollständiger Briefinhalt, je Einzelfrankatur AM-Post 8 Reichspfennig amerikanischer Druck	☒	50,—
7209	3 Pfg amerik. Druck, drei portorichtige MeF in sehr guter Erhaltung, dabei eine Drucksache (2 Werte), Fernbrief 1. Gew.-Stufe (4) und Fernbrief 2. Gew.-Stufe (8)	1z ☒	50,—
7210	3 Pfg AM-Post, 14 Werte (amerikanischer Druck, 4er-Block; englischer Druck, 4er-Streifen; und deutscher Druck, 4er-Block blauviolett sowie Paar grau violett), als portogerechte wertstufengleiche Frankatur auf R-Brief von "FULDA 25.1.46" nach Düsseldorf mit Ankunftsstempel, gute Bedarfserhaltung, Umschlag kleine Öffnungsmängel und an den Rändern gefaltet, dekorativer Beleg	1(4),10(4),17(6) ☒	70,—
7211	3 sauber gestempelte Viererblöcke (Mi.-Nr. 2x, 3y und 8x), jeweils geprüft Hettler BPP, dazu gestempelter 6er-Block der Mi.-Nr. 5x	ex2/8(4) ☉	45,—
7212	5 Pfg. auf Papier z, 15 Stück vorder- und rückseitig auf portogerechtem R-Brief von "EICHSTÄTT 9.4.46" mit US-Zensur nach Lausanne/Schweiz mit Ankunftsstempel und weitergesendet nach Genf.	3Z ☒	80,—
7215P	5 Pfg. auf Papier y, 4er-Block vom Oberrand mit Plattennummer "45867", zentrisch gestempelt "LAUTERBACH (HESS) 14.9.45", geprüft Hettler BPP, Mi. 400.-	3yPl.-Nr. ☉	80,—
7216	6 Pfg. auf Papier Z, 14 Stück vorder- und rückseitig auf portogerechtem R-Brief von "FRANKFURT (MAIN) - SINDLINGEN 16.3.46" nach Dornheim und nachgesandt mit Ankunftsstempeln, Gebrauchsspuren und Umschlag Öffnungsmängel.	4Z ☒	50,—
7218	8 Pfg amerik. Druck, postfrischer Rand-Viererblock mit links anhängendem Steg, tadellos postfrisch, Befund Hettler BPP, ArGe-Handbuch 300.-	5z(4) **	50,—
7220	10 Pfg amerik. Druck auf z-Papier im gestempelten 6er-Block aus rechter unterer Bogenecke und Plattennummern auf Kabinett-Briefstück mit weiteren Werten, geprüft Hettler BPP, Mi. 200.-	6z(6)Pl.-Nr. △	50,—
7222	15 Pfg amerik. Druck, postfrischer Eckrand-Viererblock mit unten anhängendem Steg, tadellos postfrisch, Befund Hettler BPP, ArGe-Handbuch 200.-	8z(4) **	50,—
7223	15 Pfg. amerikanischer Druck auf x-Papier, Kabinettstück mit Oberrand und fast kompletter Plattennummer "45872" auf Briefstück mit SST HANNOVER Der neue Weg, gepr. Schlegel BPP, Mi. ca. 150.-	8xPL.-Nr. △	45,—
7224	3 Pfg. gez. A, Papier y, gestempelt, 4er-Block, geprüft Hettler BPP, Mi. 300.-	10Ay ☉	50,—
7226	3 Pfg. gezähnt 14 3/4 : 14 1/2, Papier y, 4er-Block mit Sonderstempel "DUISBURG-RUHRORT 20. Okt. 1946" auf Briefstück, Fotobefund Wehner BPP, Mi. 400.-	10Gy △	80,—
7227P	3 Pfg. AM-Post, gez. 14 3/4 : 14 1/2, waager. 4er-Block, paarweise klar gest. RECKLINGHAUSEN 9.1.46, Befund Arge, Mi. 400.-	10Gy(4) ☉	80,—
7229P	3 Pfg AM-Post, englischer Druck, Eckrand-4er-Block mit Platten-Nr. "6B", tadellos postfrisch, in dieser Form besonders dekorativ, Fotobefund A. Schlegel BPP (1999), Mi. 1.320.-	10By Pl.-Nr.(4) **	350,—
7233	6 Pfg. gezähnt 14 1/4, Papier y, 4er-Block, gestempelt "SCHERPENSEEL über GEILENKIRCHEN 25.4.46", tadellos, Fotobefund Hettler BPP, Mi. 200.-	13Ay ☉	40,—
7235P	6 Pfg gelborange, seltene C-Zählung, 4er-Block, zentrisch gestempelt "DROLSHAGEN 13.4.46", eine in Einheiten äußerst seltene Marke und Schaustück für jede Sammlung, Fotobefund Hettler BPP "Bedarfsstück", Mi. 2.400.-	13Cz(4) ☉	400,—
7236P	6 Pf. AM-Post englischer Druck, orange, gez. 14½:14¼, linkes oberes Eckrandpaar mit Plattennummer 1B, postfrisch (Randecke beschriftet), Fotobefund Hettler BPP, Mi. 840.-	13Dy Pl.-Nr. **	200,—
7237P	6 Pfg. gezähnt 14 1/2, Papier y, sauber gestempelt, geprüft Schlegel A. BPP, Mi. 500.-	13Ey ☉	100,—
7239P	6 Pfg. gezähnt 14 3/4 : 14 1/2, 4er-Block, zentrisch gestempelt "CELLE 12.3.46", eine Marke verkürzte Zahnspitzen, waagrecht vorgefaltet, geprüft Hettler BPP, Mi. 600.-	13G ☉	100,—
7242	6 Pfg AM-Post, englischer Druck, Eckrand-4er-Block mit Platten-Nr. "1B", tadellos postfrisch, unsigniert, Mi. 208.-	13Ax Pl.-Nr.(4) **	60,—
7243	6 Pfg AM-Post, englischer Druck, Eckrand-4er-Block mit Platten-Nr. "1C", tadellos postfrisch, Eckbug im Eckrand ohne Belang, tiefst gepr. Hettler BPP, Mi. 208.-	13Ax Pl.-Nr.(4) **	60,—
7244	6 Pfg AM-Post, englischer Druck, Eckrand-4er-Block mit Platten-Nr. "1A", tadellos postfrisch, unsigniert, Mi. 314.-	13Ay Pl.-Nr. (4) **	80,—
7245	6 Pfg AM-Post, englischer Druck, Eckrand-4er-Block mit Platten-Nr. "1A", tadellos postfrisch, tiefst gepr. Hettler BPP, Mi. 366.-	13Fy Pl.-Nr.(4) **	80,—
7246	6 Pfg AM-Post, englischer Druck, Eckrand-4er-Block mit Platten-Nr. "1D", tadellos postfrisch, unsigniert, Mi. 366.-	13Fy Pl.-Nr.(4) **	80,—

7247	12 Pfg., gezähnt 14 1/4, Papier z, 6er-Block und Einzelmarke auf portugischem R-Brief von "LÜBECK 23.4.46" (provisorischer R-Zettel) nach Dresden-Bad weißer Hirsch mit Ankunftsstempel. . . . .	15Az ☒	50,—
7248	12 Pfg AM-Post, englischer Druck, Rand-4er-Block auf Papier z, tadello postfrisch, tiefst gepr. Schlegel BPP, Mi. 280.- . . . .	15aFz(4) **	50,—
7249	1 Pfg AM-Post, deutscher Druck, Eckrand-4er-Block mit roter Bogenrandzählnummer "4207", tadello postfrisch, unsigniert, Mi. 250.- + . . . .	16Bzr4(4) **	50,—
7250P	3 Pfg. blauviolett, gezähnt 11 1/2 : 11, 4er-Block, zentrisch gestempelt, unten leicht angetrennt, geprüft Hettler BPP, Mi. 480.- . . . .	17bC ☉	70,—
7251FP	3 Pfg AM-Post, deutscher Druck, dunkelbläulichviolett auf z-Papier, Eckrandstück unten links, tadello postfrisch, unsigniert, Fotoattest A. Schlegel BPP (2009) (für Einheit), Mi. 500.- . . . .	17bDz **	100,—
7252P	4 Pfg. Probedruck auf Papier x, postfrischer 4er-Block aus der rechten unteren Bogenecke, geprüft Schlegel A. BPP, Mi. 600.- . . . .	18PII **	120,—
7253P	5 Pfg. Probedruck auf Papier x, postfrischer 4er-Block aus der rechten unteren Bogenecke, geprüft Schlegel A. BPP, Mi. 600.- . . . .	19PII **	120,—
7254	6 Pfg AM-Post, deutscher Druck, dunkelbraun quarzend auf x-Papier, tadello postfrisch, unsigniert, Fotoattest A. Schlegel BPP (2008) für ehemaligen Viererblock: "echt und einwandfrei", Mi. 450.- . . . .	20Axa **	75,—
7255P	6 Pfg. gezähnt L11, waagerechter 6er-Block vom Bogenunterrand, unten ungezähnt, postfrisch, tadello, geprüft Schlegel BPP, Fotoattest Dr. Koch VP, Mi. 900.- . . . .	20AzUu **	200,—
7259P	8 Pfg. Probedruck auf Papier x, postfrischer 4er-Block aus der rechten unteren Bogenecke, geprüft Schlegel A. BPP, Mi. 600.- . . . .	21PII **	120,—
7260	8 Pfg AM-Post, deutscher Druck, mit bunter Zusatzfrankatur auf portugischem Express-R-Brief der zweiten Gewichtsstufe von "NÜRNBERG 31.10.46" nach Weißenburg mit Ankunftsstempel, nicht häufige Verwendung, gepr. A. Schlegel BPP . . . . .	21u.a. ☒	50,—
7261P	10 Pf. AM-Post deutscher Druck, orangebraun, gez. 11½, postfrisch, Fotobefund Schlegel BPP: "echt und einwandfrei", Mi. 500.- . . . .	22Dz **	90,—
7262P	10 Pfg AM-Post, deutscher Druck, Zähnung D Eckrand-4er-Block, tadello postfrisch, unsigniert, sehr seltene und dekorative Einheit, Fotoattest Hettler BPP (1995), Mi. 2.000.- . . . .	22Dz(4) **	350,—
7264P	12 Pfg. Probedruck auf Papier X, postfrischer 4er-Block vom rechten Bogenrand, geprüft Schlegel A. BPP, Mi. 600.- . . . .	23PII **	120,—
7265	30 Pfg dt. Druck grauoliv mit Zähnung A, postfrisches Prachtstück aus der rechten oberen Bogenecke ohne Bogenzählnummer, minimal angetrennt, bestens geprüft Hettler BPP . . . . .	29aAoN **	50,—
7266	30 Pfg AM-Post, deutscher Druck, Eckrand-4er-Block mit roter Bogenrandzählnummer "6040", tadello postfrisch, unsigniert, Mi. 224.- . . . .	29b zr4(4) **	50,—
7267	40 Pfg AM-Post, deutscher Druck, Eckrand-4er-Block mit roter Bogenrandzählnummer "08495", tadello postfrisch, Fotoattest H.-G. Schlegel BPP (1994), Mi. 930.- . . . .	30bBz s5(4) **	200,—
7268P	40 Pf. AM-Post deutscher Druck, rotlila, gez. 11:11½, postfrisch, Fotobefund Hettler BPP: "echt und einwandfrei", Mi. 200.- . . . .	30dB **	50,—
7269	50 Pf. AM-Post deutscher Druck, schwarzgrün, gez. 11½:11, Oberrandstück postfrisch, gepr. Schlegel BPP, Mi. 200.- . . . .	32aC **	40,—
7270	50 Pfg AM-Post im waager. Paar, Zähnung L 11 1/2 : 11, tadello postfrisch, Fotoattest Hettler BPP: "ECHT und EINWANDFREI", Mi. 450.- . . . .	32aC(2) **	100,—
7271	50 Pfg AM-Post, deutscher Druck, C-Zähnung, tadello postfrisch, Attestkopie Hettler BPP (für Einheit): "echt und einwandfrei", Mi. 200.- . . . .	32aCz **	40,—
7272	6 Pfg AM-Post, deutscher Druck, dunkelkarminbraun in Zähnung A, Rand-4er-Block, tadello postfrisch, unsigniert, Mi. 180.- + . . . .	33aA z(4) **	40,—
7274	60 Pfg AM-Post, deutscher Druck, dunkelkarminbraun mit Plattenfehler VII im 4er-Block mit Normalmarken, tadello postfrisch, unsigniert, Mi. 180.- + . . . .	33aB z VII(4) **	40,—
7275	60 Pfg AM-Post, deutscher Druck, Eckrand-4er-Block mit roter Bogenrandzählnummer "7800", dabei Plattenfehler II, tadello postfrisch, unsigniert, Mi. 382.- . . . .	33aB zr4,33II **	70,—
7276	80 Pfg, mit D-Zähnung, auf Briefstück mit Sonderstempel "HANNOVER / Ausstellung Niedersachsenschau 17.8.1946", oben minimal ungleichmäßig gezähnt mit leichten Zahnverkürzungen, sonst gut gezähnt, Fotobefund Hettler BPP, Mi. 500.- . . . .	34D △	50,—
7277	80 Pfg AM-Post, deutscher Druck, gezähnt L11, auf überfrankiertem R-Brief von Bonn 25.10.45 nach Bad Godesberg mit rückseitigem Ank.-Stempel 26.10.45, abgesehen von einem Gelbfleck auf dem Umschlag tadello, gepr. Schlegel BPP . . . . .	34aAz ☒	130,—
7278	80 Pfg AM-Post, deutscher Druck, Zähnung L 11, z-Papier, Eckrandstück oben rechts mit vierstelliger, roter Bogenzählnummer "4483", tadello postfrisch, gepr. Schlegel BPP, Mi. 450.- . . . .	34aAzr4 **	90,—
7279	80 Pfg AM-Post, schwarzviolettultramarin, gez. L 11:11½, tadello postfrisch, unsigniert, Mi. 200.- . . . .	34aBz **	50,—
7280P	80 Pfg. gezähnt 11 : 11 1/2, Papier z auf überfrankiertem Orts-R-Brief von "HANNOVER 29.10.46", die Marke weist Zahnfehler auf, Fotobefund Schlegel A. BPP, Mi. 2.500.- für lose Marke. . . . .	34aBz ☒	300,—
7282P	80 Pfg AM-Post, deutscher Druck, Eckrand-4er-Block mit roter Bogenrandzählnummer "7379", tadello postfrisch, unsigniert, Fotoattest Hettler BPP (1997), Mi. 585.- . . . .	34aD zr4(4) **	120,—
7283	80 Pf. schwarzblau im 4er-Block, C-Zähnung, tadello postfrisch, Fotoattest Hettler BPP, Mi. 720.- . . . .	34bC **	120,—
7284	80 Pfg AM-Post, deutscher Druck, schwarzblau, tadello postfrisch, gepr. Hettler BPP, Mi. 180.- . . . .	34bCz **	40,—
7286P	1 M. mit Zusatzfrankatur Gemeinschaftsausgaben 4 und 84 Pfg. auf portugischem Eilboten-R-Brief der zweiten Gewichtsstufe von "SCHANDELAH 9.10.46" nach Aschaffenburg mit Ankunftsstempel, geprüft Schlegel BPP. . . . .	35B ☒	150,—
7287	1 RM, Plattenfehler I-IV, kpl., postfrisch, Mi. 245.- . . . .	35Bz **	50,—
7288P	1 Reichsmark AM-POST dunkelgraugrün, gestempelt "GÖTTINGEN .5.3.46", tadello, gepr. Schlegel A. BPP, Mi. 550.- . . . .	35Bz ☉	140,—
7289P	1 RM dunkelgraugrün, Plattenfehler IV, sauber gestempelt "BREMEN 5 g g 15.6.46", rechtsseitig oben ein minimaler Einschnitt, Fotobefund A. Schlegel BPP (/2016), Mi. 2.400.- . . . .	35BzIV ☉	180,—
7291	2 Pfg Arbeiter Bandaufdruck, 4er-Block mit Doppelaufdruck, davon einmal diagonal, tadello postfrisch, tiefst gepr. Schlegel BPP, Mi. 720.- + . . . .	36I DDF(4) **	200,—
7294	2 Pfg Arbeiter mit Netzaufdruck, Abart "Aufdruck nur rückseitig", tadello postfrisch, Fotoattestkopie Schlegel BPP (für 6 verschiedene Werte), Mi. 75.- . . . .	36II R **	20,—
7295FP	2 Pfg Arbeiter mit Bandaufdruck, Abart "dreiseitig ungezähnt", als senkrecht Oberrandpaar mit Normalmarke, tadello postfrisch, gepr. Schlegel BPP, Mi. 350.- . . . .	36IUdr **	100,—
7296	2 Pfg. mit Bandaufdruck, ungezähnt, postfrisch, u.a. geprüft Schlegel BPP, Mi. 200.- . . . .	36IV **	40,—
7298	6 Pfg Arbeiter mit Bandaufdruck, Abart "diagonaler Aufdruck", tadello postfrisch, gepr. Schlegel BPP, Mi. 180.- . . . .	37ID **	40,—
7299FP	6 Pfg Arbeiter mit Bandaufdruck, Abart "doppelter Aufdruck, einer davon diagonalstehend", tadello postfrisch, gepr. Schlegel BPP (doppelte Signatur), Mi. 180.- . . . .	37IDDF **	50,—
7300	6 Pfg Arbeiter mit Netzaufdruck, Abart "Aufdruck vorderseitig und rückseitig", tadello postfrisch, gepr. Schlegel BPP, Mi. 90.- . . . .	37IIDD I **	20,—
7301	6 Pfg Arbeiter mit Netzaufdruck, Abart "Doppel-Aufdruck - einer davon kopfstehend", tadello postfrisch, gepr. Schlegel BPP, Mi. 90.- . . . .	37IIKD **	20,—
7302FP	6 Pfg Arbeiter mit Netzaufdruck, Abart "Aufdruck nur rückseitig", tadello postfrisch, Fotoattest Schlegel BPP (für 6 verschiedene Werte), Mi. - . . . .	37IIR **	100,—
7303	6 Pfg Arbeiter mit Bandaufdruck, Abart "senkrechter Aufdruck", tadello postfrisch, gepr. Schlegel BPP, Mi. 100.- . . . .	37IS **	25,—
7304P	8 Pfg Bandaufdruck aus der linken oberen Bogenecke mit Druckerzeichen "7" (negativ) mit Zusatz 2 Pfg. Bandaufdruck (2) auf portugischer Bedarfskarte von "BIELEFELD 31.8.48" nach Brackwede, Karte oben kleine Fehlstelle, im Michel auf Beleg nicht bekannt. . . . .	38I DZ ☒	100,—
7306	8 Pfg Bandaufdruck, einmal normal, einmal diagonal, postfrisch gepr. Schlegel BPP, Mi. 180.- . . . .	38IDDF **	50,—
7307	8 Pfg Arbeiter mit Netzaufdruck, Abart "Aufdruck nur rückseitig", tadello postfrisch, Fotoattestkopie Schlegel BPP (für 6 verschiedene Werte), Mi. 90.- . . . .	38IIR **	25,—
7308	8 Pf. Arbeiter, Netzaufdruck, orangerot, rechter Rand-4er-Block (senkr. gefaltet), postfrisch, gepr. ARGE, Mi. 400.- . . . .	38IIc (4) **	70,—
7310	8 Pf. Arbeiter, Bandaufdruck kopfstehend, orangerot, postfrisch, gepr. ARGE, schon die Marke mit normalstehendem Aufdruck wertet 100.- . . . .	38IIcK **	50,—
7312	10 Pfg Netzaufdruck, dunkelgelblichgrün, drei Stück auf portugischem Brief von "AACHEN 6.9.48" in die Schweiz, geprüft Arge Kontrollrat. . . . .	39IIc ☒	50,—
7313FP	12 Pfg und 24 Pfg Arbeiter mit Bandaufdruck, Münchener Postfälschung, tadello postfrisch. Während der Kurszeit der Marken (1948) wurden in betrügerischer Absicht zum Schaden der Post Bogen der 12 Pfg und 24 Pfg Reihe für Reihe vom Fälscher mit imitierten Bandaufdrucken versehen. gepr. H.-G. Schlegel BPP mit Fotobefundkopie (für ehemaligen Viererblock), Mi. 800.- . . . .	40I,44IPfä **	200,—
7314	12 Pfg Arbeiter mit Bandaufdruck, Abart "diagonaler Aufdruck", tadello postfrisch, gepr. Schlegel BPP, Mi. 150.- . . . .	40IDI **	40,—
7315	12 Pfg Arbeiter mit Netzaufdruck, Abart "Aufdruck auf Vorder- und Rückseite", tadello postfrisch, gepr. Schlegel BPP, Mi. 90.- . . . .	40IIDD I **	20,—

7316	12 Pfg Arbeiter mit Netzaufdruck, Abart "Aufdruck nur rückseitig", tadellos postfrisch, Fotoattestkopie Schlegel BPP (für 6 verschiedene Werte), Mi. 110.-	40IIR **	30,—
7318P	15 Pfg Bandaufdruck, Plattendruck, mit nicht durchgezähntem Oberrand mit Zusatzfrankatur 10 Pfg und 25 Pfg Ziffer mit Bandaufdruck auf portogerechtem Orts-R-Brief von "STUTTGART 18.9.48"	41I PORndgz ☒	100,—
7319	15 Pfg Arbeiter mit Netzaufdruck, Abart "Aufdruck vorderseitig und rückseitig", tadellos postfrisch, gepr. Schlegel BPP, Mi. 90.-	41IIDI **	20,—
7320	15 Pfg Arbeiter mit Netzaufdruck, Abart "Aufdruck nur rückseitig", tadellos postfrisch, Fotoattestkopie Schlegel BPP (für 6 verschiedene Werte), Mi. 75.-	41IIR **	20,—
7323	16 Pfg Arbeiter mit Bandaufdruck, Walzenoberrand dgz., tadellos postfrisch, Mi. 200.-	42IWOR **	50,—
7324	20 Pfg Arbeiter mit gemeinsamem Band- und Netzaufdruck, tadellos postfrisch, gepr. Schlegel BPP, Mi. 120.-	43I/IDD **	30,—
7325	20 Pfg Arbeiter mit Netzaufdruck, Abart "Aufdruck nur rückseitig", tadellos postfrisch, Fotoattestkopie Schlegel BPP (für 6 verschiedene Werte), Mi. 75.-	43IIR **	20,—
7326	20 Pfg grünlichblau mit Netzaufdruck, tadellos gestempelt, gepr. ArGe Bernhöft und H.-D. Schlegel BPP, Mi. 150.-	43IId ☉	45,—
7328	24 Pfg Arbeiter mit Bandaufdruck, Rand-4er-Block dabei oberes Paar mit kopfstehendem Aufdruck, tadellos postfrisch, unsigniert, Mi. 160.-+	44I NK b(2) **	40,—
7329	24 Pfg Arbeiter mit Bandaufdruck, Abart "Dreifachaufdruck", tadellos postfrisch, gepr. Schlegel BPP, Mi. 120.-	44IDDD **	30,—
7333	25 Pfg Arbeiter mit Bandaufdruck, Abart "doppelter Aufdruck - einer davon kopfstehend", Eckrandstück oben rechts, Walzendruck, tadellos postfrisch, gepr. Schlegel BPP, Mi. 100.-++	45IDK **	30,—
7334	40 Pfg Arbeiter mit Bandaufdruck, Oberrandstück, Plattendruck dgz., tadellos postfrisch, Mi. 150.-	47I PORdgz **	40,—
7335	50 Pfg Arbeiter mit Netzaufdruck, Abart "zusätzlicher senkrechter Aufdruck rückseitig", tadellos postfrisch, gepr. Schlegel BPP, Mi. 100.-	48IIDS **	30,—
7337	80 Pfg Arbeiter mit Bandaufdruck, Abart "Doppelaufdruck - einer davon diagonal", tadellos postfrisch, gepr. Schlegel BPP, Mi. 180.-	50IDDF **	40,—
7338	80 Pfg Arbeiter mit Netzaufdruck, Plattendruck-Eckrand-4er-Block dgz, postfrisch, unsigniert, Eckbug oben links im Rand, sonst tadellos, Mi. 480.-	50II P OR dgz(4) **	75,—
7340	2 Pfg bis 85 Pfg Ziffern mit Band- bzw. Netzaufdruck, 34 Werte komplett, 12 Pfg Netzaufdruck Zahnfehler, 40 Pfg und 45 Pfg Bandaufdruck je Bug, ansonsten tadellos, postfrisch, gepr. Schlegel A. BPP, Mi. (ohne die drei fehlerhaften Werte) 830.-	52/68 I.II **	200,—
7341P	2 - 84 Pfg. Ziffer mit doppeltem Bandaufdruck, postfrisch komplett, gepr. Schlegel BPP, Mi. 1.400.-	52/68 IDD **	300,—
7342P	2 - 84 Pfg. Ziffer mit doppeltem Netzaufdruck, postfrisch komplett, geprüft BPP, Mi. 1.600.-	52/68 IIDD **	350,—
7343	<b>2 Pfg bis 84 Pfg Ziffern mit Bandaufdruck, kompletter Satz mit 17 Werten, gestempelt "Frankfurt (Main) 1 14.8.48", tadellose Erhaltung, gepr. Dr. Dub, Schlegel BPP und Fotoattest H.-D. Schlegel BPP (2020): "Die Qualität ist einwandfrei.", Mi. 2.000.- - echt gestempelt eine seltene Ausgabe! (Abbildungen siehe Onlinekatalog)</b>	52/68I ☉	600,—
7344P	2 Pfg bis 84 Pfg Ziffern mit Bandaufdruck, Abart "doppelter Aufdruck", tadellos postfrisch, gepr. Schlegel BPP (je doppelt geprüft), Mi. 1.400.-	52/68IIDD **	300,—
7345	<b>2 Pfg bis 84 Pfg Ziffern mit Netzaufdruck, 16 Werte (ohne 16 Pfg), tadellos gestempelt, gepr. Schlegel und Nachprüfung H.-D. Schlegel BPP mit Zettel "i. O.", Mi. 2.780.- (Abbildungen siehe Onlinekatalog)</b>	52/68II ☉	700,—
7346P	2 - 84 Pfg. mit kopfstehendem Bandaufdruck, postfrisch komplett, gepr. Dr. Dub und Schlegel BPP, Mi. 1.400.-	52/68IIDD **	280,—
7347	<b>2 Pfg bis 84 Pfg Ziffern mit Band- bzw. Netzaufdruck, insgesamt 52 Werte (inkl. der 18 Unverausgabten Wertstufen), tadellos postfrisch, gepr. Schlegel BPP und für jeden Satz Fotoattest H.-D. Schlegel BPP (2020): "Die Qualität ist einwandfrei.", Mi. 3.100.- (Abbildungen siehe Onlinekatalog)</b>	52/68,I/IX I/II **	800,—
7348P	8 Ziffer auf dünnem Papier mit Bandaufdruck, postfrisch sehr selten, doppelt sign. Schlegel BPP Mi. 2.000.-	53Iy **	250,—
7349P	<b>12 Pfg Ziffern mit Bandaufdruck, Walzendruckoberrandstück, Mischfrankatur mit 40INKb und 55 I (Fälschungen zum Schaden der Post) sowie 2 Pfg Bauten als portogerechte Frankatur auf Einschreiben-Fernpostkarte von "Stuttgart Bad-Cannstatt 19.9.48" nach Neuhausen/Filder mit rücks. Ank.-Stempel, Fotoattest H.-D. Schlegel BPP (2018): "Die Qualität ist einwandfrei." - sehr seltene Frankatur in vorliegender Form vermutlich Unikat! (alter Ausruf 750)</b>	56IWOR,u.a. ☒	600,—
7350P	40 Pfg. Ziffer, senkrechtes Paar, oben normaler, unten kopfstehender Bandaufdruck, postfrisch, geprüft Schlegel BPP, Mi. 700.-	64INKa **	130,—
7352	84 Pfg Kontrollrat Netzaufdruck, Oberrand-4er-Block mit doppeltem kopfstehendem Aufdruck, tadellos postfrisch, Falzspur im Oberrand und Kalendarbug durch das obere Paar ohne Belang, gepr. Schlegel BPP, Mi. 640.-+	68II KD(4) **	150,—
7353	Nicht ausgegeben: 1 Pfg - 80 Pfg Ziffern mit Netzaufdruck, 9 Werte komplett, postfrisch, 5 Pfg Bug und 80 Pfg Haftstellen - sonst tadellos, gepr. Schlegel BPP, Mi. 1.200.-	I/IX II **	200,—
7354P	1 - 80 Pfg. Ziffer mit doppeltem Netzaufdruck, postfrisch komplett, gepr. Dr. Dub und Schlegel BPP, Mi. 2.200.-	I/IX/IIDD **	450,—
7355FP	<b>1 - 80 Pfg. Ziffer mit doppeltem Band und Netzaufdruck, postfrisch geprüft Dr. Dub, Fotoattest Schlegel BPP, Mi. 3.300.- (alter Ausruf 750)</b>	I/IX/I,II DD **	600,—
7356	Nicht ausgegeben: 1 Pfg bis 80 Pfg Ziffern mit Bandaufdruck, dazu 1 Pfg, 6 Pfg, 42 Pfg und 60 Pfg Netzaufdruck, insgesamt 13 Werte, tadellos postfrisch, gepr. Schlegel A. BPP, Mi. 1.300.-	I/IXI u. a. **	300,—
7359	4 Pfg. Netz auf Ziffer mit doppeltem Aufdruck, gepr. Schlegel BPP, Mi. 250.-	III/IDD **	50,—
7360	5 Pfg Ziffern mit Netzaufdruck, tadellos postfrisch, gepr. Schlegel BPP.	IV/II **	25,—
7361	Nicht ausgegeben: 5 Pfg Ziffern mit Netzaufdruck, Abart "doppelter Aufdruck", tadellos postfrisch, Fotoattestkopie H.-D. Schlegel BPP (für ehemalige Zusammenstellung): "Die Erhaltung ist einwandfrei.", Mi. 180.-	IV/IDD **	40,—
7362P	Nicht ausgegeben: 42 Pfg Ziffern mit Netzaufdruck, Abart "doppelter Aufdruck - kopfstehend", tadellos postfrisch, Fotoattestkopie H.-D. Schlegel BPP (für ehemalige Zusammenstellung): "Die Erhaltung ist einwandfrei.", Mi. 1.500.- - sehr seltene Marke!	VII/II KD **	300,—
7363	80 Pfg Netz auf Ziffer mit Kopf stehendem doppeltem Aufdruck, postfrisch gepr. Schlegel BPP.	IX/IIKD **	50,—
7364P	1 RM Ziffer mit doppeltem Netzaufdruck, postfrisch, geprüft Dr. Dub und Schlegel BPP, Mi. 1.400.-	AIX/IDD **	280,—
7365P	1 RM Ziffer mit kopfstehendem Bandaufdruck, postfrisch, geprüft Dr. Dub und Schlegel BPP mit Fotoattest, Mi. 1.600.-	AIX/IK **	380,—
7366P	1 DM mit Bandaufdruck, Plattendruck, Oberrand durchgezähnt, tadellos postfrisch, Fotoattest H.D. Schlegel BPP "echt und einwandfrei", Mi. 3.000.-	AIX/I PORdgz **	450,—
7367FP	6 Pfg Kölner Dom, ungezählter Probedruck auf Andruckpapier ohne Wasserzeichen und Gummierung, Bizone-Rarität, gepr. Salomon BPP, Mi. 500.-	69P (*)	150,—
7368FP	6 Pfg Kölner Dom, Abart "waagrecht ungezähnt", senkrechtes Paar, tadellos postfrisch, Mi. 600.-	69UMw **	150,—
7369	2 Pf bis 5 Mark Bauten weit gezähnt komplett tadellos postfrisch, Mi. 300.-	73/100I **	50,—
7370	2 Pfg - 1 DM Bauten eng gezähnt, 15 Werte komplett, tadellos postfrisch, Mi. 730.-	73/97Ileg **	160,—
7376	40 Pf, 60 Pf, 90 Pf Bauten ungezähnt, je im senkr. Paar, tadellos postfrisch, Mi. 1.200.-	ex90/96WU **	250,—
7379	60 Pfg Bauten, Type I, Zahnung B, tadellos postfrisch, gepr. Novak BPP, Mi. 100.-	93IWB **	25,—
7380	60 Pfg Bauten, Type I, Wasserzeichen X, tadellos postfrisch, Mi. 120.-	93IXB **	30,—
7385	90 Pfg Bauten, Type IV, 4er-Block, tadellos postfrisch, unsigniert, Mi. 680.-+	96IV WA(4) **	150,—
7386	90 Pf. Bauten, lilapurpur, Type IV, Wz.1 W, eng gez., postfrisch, Fotobefund Stemmler BPP: "echt und einwandfrei", Mi. 170.-	96I VWA **	50,—
7393P	1 - 5M. Bauten, hohe Treppe, postfrisch, Mi.500.-	97/100II **	110,—
7394	5 Mark Bauten, hohe Treppe, tadellos postfrisch, unsigniert, Mi. 220.-	100II **	60,—
7395FP	10 Pfg Berlin Hilfe, Abart "ungezähnt", Oberrandstück, tadellos postfrisch, Mi. 500.-	101U **	150,—
7396	Hannover-Messeblock mit Sonderstempel, tadellos, Mi. 250.-	Bl.1a ☉	50,—
7397	Block Exportmesse Hannover in "a Farbe" mit Sonderstempel und entspr. Messe-R-Zettel auf portogerechtem R-Brief (DIN A6 Format) nach Göttingen, rücks. mit Ank-Stpl., inliegend pass. Einlieferungsschein, Mi. 450.-	Bl.1a ☒	80,—
7398	Exportmesse Hannover-Block mit Sonderstempel auf portogerechtem R-Brief nach Rotenburg mit Ankunftsstempel, leichte Gebrauchsspuren	Bl.1a ☒	70,—

7399P	<b>Blockausgabe "Exportmesse Hannover", 30 Pfg dunkelgrünlichblau, tadellos postfrisch, Fotoattest Schlegel BPP: "Die Erhaltung ist einwandfrei", Mi. 3.400.-</b> . . . . .	Bl.1b **	1000,—
7400	Hannover-Messe-Block, "c" Farbe, 30 Pf. schwarzviolettultramarin, gepr. Schlegel, Mi. 700.- . . . . .	Bl.1c **	180,—
7401FP	80 Pfg Ziffern, lilaultramarin, Abart "dreiseitig ungezähnt", Oberrandstück im senkrechten Paar mit Normalmarke, postfrisch mit Herstellungsbedingtem Gummifehler, gepr. Rehfeld, Fotoattestkopie Schlegel BPP (für Einheit): "Die Qualität ist einwandfrei.", Mi. 1.000.- . . . . .	935Udr **	250,—
7402	50 Pfg Exportmesse Hannover, schwarzblauviolett, postfrisch, Fotobefundkopie (für waagrechtes Paar) Jan Hohmann, Mi. 160.- . . . . .	970b **	30,—
<b>Notopfermarken</b>			
7403FP	2 Pfg. geschnitten mit Wasserzeichen Y, gestempelt, signiert Harlos BPP, Mi. 600.- . . . . .	1Y ☉	120,—
<b>Flugpostzulassungsmarke</b>			
7404P	1948, Luftpostbrief aus STUTTGART 24.9.48 mit 20 Pfg. (2), 8 Pfg. und 2 Pfg. Bauten mit ungestempelter JEIA-Marke via FRANKFURT 25.9. nach Amsterdam, trotz 5 Pfg. Unterfrankatur ohne Nachporto befördert, feiner Firmenbedarf! . . . . .	1 ☒	100,—
<b>Bundesrepublik Deutschland</b>			
7406	10 Pfg und 20 Pfg "Eröffnung des ersten deutschen Bundestages, Bonn", kompletter Satz mit zwei Werten, tadellos postfrisch, Mi. 100.- . . . . .	111/12 **	20,—
7407	10 Pfg bis 30 Pfg "100 Jahre deutsche Briefmarken", kompletter Satz mit drei Werten, tadellos postfrisch, Mi. 100.- . . . . .	113/15 **	20,—
7408	20 Pfg "100 Jahre Deutsche Briefmarken", Plattenfehler II "weißer Strich unter P von Post", tadellos postfrisch, Mi. 180.- . . . . .	114II **	30,—
7410	30 Pfg "100 Jahre Deutsche Briefmarken", Plattenfehler II "weiße Einkerbung am linken Bildrand über 8 von 1849" (Feld 50, Teilaufgabe), tadellos postfrisch, Mi. 350.- . . . . .	115II **	75,—
7412	30 Pfg "75 Jahre Weltpostverein (UPU)", Plattenfehler I "schräger Strich an der 0 der Wertangabe 30" (Feld 17, regelmäßig oder Feld 41, 46 Teilaufgabe), tadellos postfrisch, gepr. Schlegel BPP, Mi. 160.- . . . . .	116I **	40,—
7413	8 Pfg bis 30 Pfg "Helfer der Menschheit (I)", kompletter Satz mit vier Werten, tadellos postfrisch, Mi. 110.- . . . . .	117/20 **	20,—
7416	10 Pfg und 20 Pfg "200. Todestag von Johann Sebastian Bach", kompletter Satz mit zwei Werten, tadellos postfrisch, Mi. 110.- . . . . .	121/22 **	20,—
7417P	10 Pfg und 20 Pfg Bachsiegel, beide Werte komplett, auf FDC von "(13a) TAIMERING 28.7.50" nach Wels, tadellose Erhaltung, gepr. Schlegel BPP, Mi. 600.- . . . . .	121/22 ☒	130,—
7418FP	<b>2 - 90 Pfg. Posthorn postfrisch komplett, tadellos, Fotoattest Schlegel BPP "für diese Ausgabe normale Zähnung", Mi. 2.200.-</b> . . . . .	123/38 **	500,—
7419FP	<b>2 Pfg bis 90 Pfg Posthorn, kompletter Satz zu 16 Werten, Luxus postfrisch, unsigniert, Fotoattest A. Schlegel BPP (2020): "Die Erhaltung ist einwandfrei.", Mi. 2.200.-</b> . . . . .	123/38 **	650,—
7420FP	<b>2 Pfg - 90 Pfg Posthorn, 17 Werte komplett, auf 8 FDC mit entsprechenden ESST "(16) FRANKFURT (MAIN)" bzw. EST "(13b) PASSAU 2", Marken tadellos erhalten, zwei Briefe Beförderungsspuren, sehr seltene FDCs, als komplette Garnitur kaum einmal angeboten, die Spitzenserie einer jeden frühen Sammlung Ersttagsbriefe der Bundesrepublik, meist gepr. Schlegel BPP, mit Fotobefund für die 6/8/15/25 Pfg sowie zwei Fotoattesten A. Schlegel BPP für die 50/70 und 80/90 Pfg", Mi. 8.195.- (Abbildungen siehe Onlinekatalog)</b> . . . . .	123/38 ☒	3300,—
7421	5 Pfg Posthorn, Plattenfehler I "Delle im Rahmen unter E von BUNDES", gestempeltes Bedarfsstück, leicht erhöht gepr. Schlegel BPP, Mi. 550.- . . . . .	125I ☉	50,—
7422	40 und 60 Pfg Posthorn auf tadellosem FDC mit Frankfurter ESSt., Mi. 850.- . . . . .	133, 135 ☒	200,—
7423FP	70 Pfg Posthorn, postfrisch, unsigniert, Fotobefund A. Schlegel BPP (2020): "Die Qualität ist einwandfrei, in der für diese Ausgabe normale Zähnung.", Mi. 500.- . . . . .	136 **	120,—
7424FP	70 Pfg Posthorn, postfrisch, unsigniertes Luxusstück, Fotobefund A. Schlegel BPP (2020): "Die Qualität ist einwandfrei.", Mi. 500.- . . . . .	136 **	150,—
7425FP	80 Pfg Posthorn, postfrisch, unsigniert, Fotobefund A. Schlegel BPP (2020): "Die Qualität ist einwandfrei, in der für diese Ausgabe normale Zähnung.", Mi. 500.- . . . . .	137 **	120,—
7426	10 Pfg und 20 Pfg "700 Jahre Marienkirche, Lübeck", kompletter Satz mit zwei Werten, tadellos postfrisch, Mi. 220.- . . . . .	139/40 **	50,—
7427	10 Pfg Marienkirche a. Ortskarte und 20 Pfg auf Fernbrief, je tadellos, Mi. 260.- . . . . .	139/40 ☒	50,—
7429	20 Pfg Marienkirche mit Plattenfehler I "Sprung im mittleren Fresko über Figur" - seltener und nur auf Feld 24 einer Teilaufgabe vorkommender Plattenfehler, tadellos postfrisch, Fotoattest H.-G. Schlegel BPP, Mi. 650.- . . . . .	140I **	130,—
7430	10 Pfg und 20 Pfg "Nationale Briefmarkenausstellung (NBA), Wuppertal", kompletter Satz mit zwei Werten, tadellos postfrisch, Mi. 90.- . . . . .	141/42 **	20,—
7432	10 + 2 und 20 + 3 Pfg Nationale Briefmarkenausstellung, beide Werte komplett auf FDC von "(22a) DUISBURG 1 14.9.51" nach Rotterdam/Niederlande adressiert, tadellose Erhaltung . . . . .	141/42FDC ☒	70,—
7433	4 Pfg bis 30 Pfg "Helfer der Menschheit (II)", kompletter Satz mit vier Werten, tadellos postfrisch, Mi. 140.- . . . . .	143/46 **	30,—
7436	30 Pfg "50. Jahrestag der Verleihung des Nobelpreises an Wilhelm Röntgen", tadellos postfrisch, Mi. 80.- . . . . .	147 **	Gebot
7437P	30 Pfg Röntgen auf portogerechtem FDC von "AUGSBURG 10.12.51" nach Vailly -s/Aisne / Frankreich, tadellos, Umschlag leichte Gebrauchsspuren, Fotobefund H.-D. Schlegel BPP "echt, Auslandsbrief 1. Gewichtsstufe portogerecht, Ersttag", Mi. 500.- . . . . .	147 ☒	130,—
7441	4 Pfg bis 30 Pfg "Helfer der Menschheit (III)", kompletter Satz mit vier Werten, tadellos postfrisch, Mi. 130.- . . . . .	156/59 **	30,—
7442	4 Pfg - 30 Pfg Helfer der Menschheit, 4 Werte komplett, auf Schmuckblatt "Die Post im Dienste der Nächstenhilfe" mit Ersttagsstempel "(13b) MÜNCHEN / Ausstellung DAS ROTE KREUZ UND DIE POST 1.10.52", tadellose Erhaltung, in dieser Form besonders dekorativ . . . . .	156/59 ☒	90,—
7447	4 Pfg bis 30 Pfg "Helfer der Menschheit (IV)", kompletter Satz mit vier Werten, tadellos postfrisch, Mi. 100.- . . . . .	173/76 **	20,—
7448	5 Pfg bis 40 Pfg Heuss lumogen einheitlich vom Unterrand mit Sonderstempel "MANNHEIM" auf großem Briefstück, tadellose Erhaltung, Mi. ca. 850.- . . . . .	176/260y △	150,—
7450FP	2 Pfg Heuss, 4er-Block mit rechtem Bogenrand und Druckerzeichen "Wi", postfrisch, unsigniert, die linke obere Marke kleiner Zahnsplatt oben links und vertikal zwischen den Marken vorgefaltet, das Paar mit dem Druckerzeichen ungefaltet und in tadelloser Kabinett-Erhaltung, in dieser Form besonders dekoratives Stück des extrem seltenen Druckerzeichens, das nur auf Feld 80 vorkommt. . . . . .	177(4) DZ **	300,—
7451	2 Pfg bis 3 Mark "Heuss I", kompletter Satz mit 20 Werten, tadellos postfrisch, unsigniert, Mi. 280.- . . . . .	177/96 **	70,—
7452	<b>2 Pfg.-3 M. Heuss, komplett in postfrischen 4er-Blocks, teils vom Bogenrand, 50 und 60 Pfg. geprüft Schlegel BPP.</b> . . . . .	177/96 **	500,—
7453FP	<b>2 Pfg - 3 DM Heuss, 20 Werte komplett, dabei u.a. die 2 und 3 DM mit rechtem Bogenrand, auf 8 FDCs, alle Werte gut gezähnt, die 90 Pfg blaue Fremd-Stempelfarbe, 4 und 80 Pfg Stempelspuren, einige Belege etwas fleckig, sehr seltene Ersttagsbriefe, kaum einmal als Komplettgarnitur angeboten, neues Fotoattest H.-D. Schlegel BPP (2020) "Ersttag. Marken und Stempel sind echt.", Mi. 7.300.- (Abbildungen siehe Onlinekatalog)</b> . . . . .	177/96 FDC ☒	2400,—
7454P	2 Pfg - 3 DM Heuss I, 20 Werte komplett in waagerechten Paaren, tadellos postfrisch, unsigniert, Mi. 1.380.- . . . . .	177/96(2) **	250,—
7455FP	4, 10, 20 und 30 Pfg Heuss mit Unterrändern, geriffelte Gummierung, jede Marke glasklar und ideal zentrisch gestempelt "BERLIN-CHARLOTTENBURG 6.2.54", tadellose Erhaltung, in dieser Qualität kaum einmal zu finden, Luxus!, Fotobefund H.-D. Schlegel BPP "echt, einwandfrei" . . . . .	178,173,185,1 87 ☉	100,—
7456	5 Pfg bis 40 Pfg Heuss "lumogen", tadellos gestempelt "MÖNCHENGLADBACH 29.3.61" auf großem Briefstück, Fotobefund Schlegel BPP, Mi. 450.- . . . . .	179/260y △	90,—
7457	7 - 40 Pfg Heuss "lumogen" auf 7 philatelistischen Briefen, je von "(16) DARMSTADT 2.1.61" nach Metzingen adressiert, tadellos . . . . .	179/260y ☒	80,—
7458	5 Pfg bis 40 Pfg Heuss "lumogen", kpl. Satz vom Walzenoberrand, tadellos gestempelt "Schwäbisch Gmünd 29.12.63" auf Blanko-Umschlag, Fotobefund Schlegel BPP, Mi. 1.255.- (drei Werte mit -.- im Michel). . . . . .	179/260yW △	300,—
7459	Heuss-Lumogen komplett mit ungefalteten Oberrändern. Bis 25 Pf. Walzendr. (5 Pf. WOR und POR), 30/40 Pf. Plattendr.; dazu MiNr. 179 xw DZ als Eckrandviererbl. mit DZ "8", tadellos, Mi. ca. 425.- . . . . .	179WOR ff. **	70,—
7461FP	5, 6, 8, 15 und 40 Pfg Heuss mit Unterrändern, geriffelte Gummierung, jede Marke glasklar und ideal zentrisch gestempelt "BERLIN-CHARLOTTENBURG 16.6.54", tadellose Erhaltung, in dieser Qualität kaum einmal zu finden, Luxus!, Fotobefund H.-D. Schlegel BPP "echt, einwandfrei" . . . . .	ex 179/88 ☉	220,—

**Bundesrepublik Deutschland - Engros-Lose**

7463	10 und 20 Pfg Heuss aus Markenheftchenbogen, je mit rechter unterer Bogenecke, ideal zentrisch gestempelt "FRANKFURT (MAIN) 17.7.56" bzw. "SOLINGEN 6.12.6..", tadellose Erhaltung, in dieser Stempelqualität selten, Kabinett	183, 185 ☉	30,—
7466	25 Pfg Heuss lumogen waagerechtes Paar vom linken Bogenrand in Mischfrankatur mit 20 Pfg Heuss lumogen vom Eckrand oben rechts als portogerechte Frankatur auf R-Brief von GROSS FÖRSTE 31.1.61 nach Sütthausen bei Osnabrück, Umschlag Beförderungsspuren und leicht fleckig, sehr selten, gepr. Schlegel BPP, Mi. ohne Preis!	186y,185y ☒	250,—
7467	5, 7, 10, 15 und 25 Pf. Heuss fluoreszierendes Papier (Mi. 179y, 181y, 183y, 184y und 186y) mit Mi. 185x, 259x und 260y auf Eilboten-R.-Brief ab Köln (24.2.61) nach Bern, rs Ankunftsstempel.	186y,u.a. ☒	75,—
7469P	50 Pfg und 60 Pfg Heuss, postfrische 4er - Blocks, Fotoattest Schlegel A. BPP, Mi. 1.840.-	189,190 **	350,—
7470P	1 DM und 8 Pfg Heuss auf Blanko-Schmuck-FDC mit ESST "(17a) MANNHEIM / MAPOSTA 1.4.54", Fotobefund H.-D. Schlegel BPP "....Ersttag. Marken und Stempel sind echt. Die Qualität ist einwandfrei.", Mi. 650.-	194, 182 ☒	170,—
7472	10 Pfg "Flugdienstbeginn der Deutschen Lufthansa", Plattenfehler I - nur auf Feld 42 einer Teilaufgabe vorkommend, innerhalb eines Eckrandviererblocks unten links, tadellos postfrisch, Mi. 180.-+	206l **	40,—
<b>7473P</b>	<b>10 Pfg Lufthansa, Abart "ungezähnt", Viererblock vom linken Bogenrand, postfrisch mit zwei winzigen Fingerabdrücken, Fotoattest Schlegel BPP, Mi. 2.600.- - in Einheiten sehr seltene Abart!</b>	<b>206U **</b>	<b>500,—</b>
7475FP	1 Pfg. Ziffer, waagerechter Fünferstreifen vom Bogenunterrand mit HAN "815 022.2" mit 20 Pfg. Fugger auf portogerechtem Luftpostbrief von "MÜNCHEN 30.6.59" nach Berlin.	226xvHAN,307 ☒	40,—
7479	30 Pfg bis 90 Pfg Heuss II., kompletter Satz in waagerechten Paaren sowie fünf Werte in Viererblöcken, postfrisch, Mi. 680.-	259/65 **	70,—
7480P	30 Pf. - 90 Pf. Heuss je im tadellosen gestempelten Viererblock, ungefaltet, dabei 50 Pf. und 60 Pf. je im 6er-Block, 80 Pf.-Wert gepr. Schlegel BPP, Mi. 1.436.- +	259/65x(4) ☉	300,—
7482FP	80 Pfg Heuss mit rechter oberer Bogenecke, glasklar und ideal zentrisch gestempelt "BERLIN-CHARLOTTENBURG 7.4.60", mit voller Originalgummierung, ungefaltet, tadellose Erhaltung, in dieser Qualität kaum einmal zu finden, Luxus!	264 ☉	150,—
7483	80 Pf. Heuss, zentr. gestempelter 4er-Block a. kleinem Briefstück, tadellos, Mi. 260.-	264x △	50,—
7484	7-70 Pfg. Heuss Medaillen, 4er-Blocks gestempelt, 70 Pfg. vom Bogenunterrand mit Formnummer "2", Mi. 1.300.-	302/06 ☉	200,—
7485	7 Pfg - 70 Pfg Heuss (III), 5 Werte komplett, auf 4 Blanko-FDCs, tadellose Erhaltung, Mi. 255.-	302/06 ☒	40,—
7486P	7 Pf. - 70 Pf. Heuss je im tadellosen gestempelten Viererblock, ungefaltet, 10 Pf. - 70 Pf. mit Fotoattest Schlegel BPP, Mi. 1.300.-	302/06 (4) ☉	300,—
7487	7 Pfg bis 70 Pfg Heuss III auf drei Blanko-FDC-Umschlägen mit Ersttagsstempel, tadellos, Mi. 255.-	302/06FDC ☒	50,—
7488	40 Pf. Heuss im 4er-Block, gestempelt "HAMBURG-WANDSBEK 10.5.61", Mi. 800.-	305 ☉	150,—
7489P	70 Pf. Heuss, 4er-Block, tadellos, gestempelt, Fotobefund Schlegel BPP, 2 Werte haben je einen min. verkürzten Zahn, Mi. 500.-	306 ☉	60,—
7492	Blockausgabe "Nationalpark Vorpommersche Boddenlandschaft" mit markant nach unten und rechts versetzter Zähnung, Druckbild normal stehend, Originalmaße, tadellos postfrisch.	Bl.36 **	50,—
7493FP	20 Pfg. Gandhi, rechts ungezähnt, aus der rechten oberen Bogenecke, postfrisch, im Oberrand Fingerspuren, leichte Stockfleckchen, Mi 250.-	608Ur **	30,—
7494FP	Lenin-Propaganda-Marke, gestempeltes Bedarfsstück, seltene Propagandafälschung, Mi. siehe Bund nach Mi.-Nr. 618!	☉	200,—
7495	5 Pfg Heinemann, portogerechte Mehrfachfrankatur durch Oberrandsechserblock auf Brief von "HANNOVER" nach Varel, tadellos, selten.	635(6) ☒	100,—
7497	Friedensnobelpreisträger-Block mit Abart "Verschnitt" - dadurch rechts breiterer Bogenrand und weißer Streifen neben der Deutschlandfahne, postfrisch, dekorativ!	Bl.11Abart **	60,—
7499	60+30 Pfg. Tag der Briefmarke, Kleinbogen im Überformat 105x207 mm, postfrisch.	1023KLB **	50,—
7500P	60 Pfg Europa 1981, mit Abart "Druck auf der Gummiseite", tadellos postfrisch, mit Fotoattest Schlegel BPP: "Die Erhaltung ist einwandfrei.", Mi. 600.- - eine seltene Marke!	1097G **	150,—
7503	100 Pfg 200. Todestag von Friedrich Wilhelm von Steuben, markant verzählter Kleinbogen, tadellos postfrisch, dekorativ!	1766Bogen **	120,—
7504	Blockausgabe "50 Jahrestag der Befreiung der Gefangenen aus den Konzentrationslagern", verzähnt, postfrisch	Bl.32Abart **	70,—
7506	100 Pfg "Bilder aus Deutschland: Sauerland (Hallenberg)", Abart "verzähnt", postfrischer Kleinbogen zu 10 Werten - die rechte Reihe aufgrund der Verzählung ohne Länderinschrift, sehr dekorativ!	1810(10)Abart **	200,—
7507P	100 Pfg Bauernhäuser in Deutschland "Oberbayern", markant verzähnt, postfrisch, sehr dekorative Abart!	1822Abart **	40,—
7508	80 Pfg 200. Geburtstag von Leopold Ranke, markant verzählter Kleinbogen, tadellos postfrisch, dekorativ!	1826Bogen **	120,—
7509	100 Pfg Landschaften in Deutschland - Spreewald, markant verzählter Kleinbogen, tadellos postfrisch, dekorativ!	1851Bogen **	120,—
7512	Blockausgabe "Nationalpark Vorpommersche Boddenlandschaft" mit markant nach oben und rechts versetzter Zähnung, Druckbild normal stehend, Originalmaße, tadellos postfrisch	Bl.36Abart **	100,—
7514	200 Pfg Für den Sport 1997, markant verzählter Kleinbogen, postfrisch, sehr dekorativ - siehe Foto! (alter Ausruf 200)	1901Abart **	150,—
7515	200 Pfg Für den Sport 1997 - Freeclimbing, markant verzählter Kleinbogen, tadellos postfrisch, dekorativ!	1901Bogen **	100,—
7516	100 Pfg Müngstener Brücke, ungezähnt, aus der rechten oberen Bogenecke, postfrisch, mit Fotoattestkopie Schlegel BPP: "Die Erhaltung ist einwandfrei", Mi. 150.-	1931U **	45,—
7517	110 Pfg Bayerischer Wald, Viererblock, Abart "verzähnt", tadellos postfrisch, sehr dekorativ siehe Foto!	1943Abart **	70,—
7518	110 Pfg Landschaften - Norddeutsche Moorlandschaft, markant verzähnt, Eckrand unten links, tadellos postfrisch, sehr dekorativ!	1945Abart **	50,—
7519	110 Pfg Felix Mendelssohn Bartholdy, markant verzählter Kleinbogen mit zwei Leerfeldern oben, tadellos postfrisch, sehr dekorativ - siehe Foto!	1953Abart **	60,—
7520	110 Pfg Felix Mendelssohn Bartholdy, Kleinbogen total verzähnt, postfrisch, dekorativ - siehe Foto!	1953Bogen **	120,—
7521	100 Pfg. Mendelssohn Bartholdy, verschnittener Kleinbogen, unten mit anhängenden Feldern mit Bogenrandbedruckung und Leerfeldern in Markengröße, davon 4 lose Marken mit Leerfeldern.	1953L **	70,—
7522	110 Pfg "150. Todestag Felix Mendelssohn Bartholdy", Abart "unten anhängendes Feld mit Bogenrandbedruckung und anhängendes Leerfeld" in Mischfrankatur mit 300 Pfg "100 Jahre Handwerk" und 100 Pfg "Bedeutende Frauen" als portogerechte 620 Pfg Frankatur auf Übergabe-Einschreiben von "BERLIN 14.6.00" nach Schwalmstadt, tadellose Erhaltung.	1953L ☒	40,—
7524	Kleinbogen total verzähnt, postfrisch, dekorativ - siehe Foto!	1954Abart **	150,—
7527	110 Pfg Thomas Dehler, Kleinbogen total verzähnt, postfrisch, dekorativ - siehe Foto!	1963Abart **	120,—
7528	110 Pfg Thomas Dehler, verschnittener Zehnerbogen, dadurch oben 2 Leerfelder und links sehr breiter Rand mit Teilleefeldern und 3 Farbstreifen, Mi. 500.-++	1963L **	100,—
7529	100 Pfg. Thomas Dehler, rechts mit anhängendem bedrucktem Bogenrandfeld in Markengröße, im postfrischen Kleinbogen, Mi. 1.250.-	1963LKLKLB **	120,—
7531	110 Pfg Landesparlamente in Deutschland - Bayern, Abart "verzähnt", waagerechtes Paar, tadellos postfrisch, sehr dekorativ - siehe Foto!	1975Abart **	50,—
7533	110 Pfg Deutscher Fußballmeister 1998, ungezähnt, Oberrandstück, tadellos postfrisch, Michel unbekannt.	2010U **	120,—
7534	110 Pf Katharina von Bora, Kleinbogen total verzähnt, postfrisch, dekorativ - siehe Foto!	2029Abart **	150,—
7535	110 Pfg Landesparlamente in Deutschland - Hansestadt Hamburg, Abart "verzähnt", tadellos postfrisch, sehr dekorativ - siehe Foto!	2036Abart **	50,—
7536	300 Pfg "100 Jahre Handwerkskammern in Deutschland", ungezähnt, tadellos postfrisch, Fotoattestkopie Schlegel BPP (für den ganzen Bogen), Mi. 200.-	2124U **	50,—
7537FP	56 Cent "Wuppertaler Schwebebahn", ungezähnt, tadellos postfrisch, Fotoattest-Kopie Schlegel BPP (für ganzen Bogen), Mi. 200.-	2171U **	50,—
7538P	56 Cent Landesparlament "Sachsen", Abart "ungezähnt", Fotoattest-Kopie Schlegel BPP (für den ganzen Bogen), Mi. 500.-	2172U **	80,—
7539P	55 Cent Weihnachten 2008, verzählter Kleinbogen, tadellos postfrisch, sehr dekorativ - siehe Foto!	2704Abart **	200,—
<b>7540P</b>	<b>1,45 Gerhard Richter - Gemälde "Seestück", Folienblatt mit 10 Briefmarken, mit Abart "ungestanz", tadellos postfrisch, selten!</b>	<b>Folienblatt32U **</b>	<b>600,—</b>

**Bundesrepublik Deutschland - Engros-Lose**

7549	30 Pfg "75 Jahre Otto-Viertakt-Gasmotor", 10 Werte, postfrisch, Mi. 320.-	150(10) **	50,—
------	---	------------	------



7550	30 Pfg "75 Jahre Otto-Viertakt-Gasmotor", 10 Werte, postfrisch, dabei Viererblock, Mi. 320.-	150(10) **	50,—
7551	10 Pfg und 20 Pfg "Zweiter Bundesjugendplan", 10 Sätze, postfrisch, Mi. 450.-	153/54(10) **	70,—
7552	30 Pfg "75 Jahre Telefon in Deutschland", 10 Werte, tadellos postfrisch, Mi. 550.-	161(10) **	80,—
7553	30 Pfg "75 Jahre Telefon in Deutschland", 5 Werte, tadellos postfrisch, Mi. 275.-	161(5) **	40,—
7554	10 Pfg "50 Jahre Deutsches Museum, München", 10 Werte, tadellos postfrisch, Mi. 300.-	163(10) **	40,—
7555	30 Pfg "150. Geburtstag von Justus von Liebig", 10 Werte, tadellos postfrisch, Mi. 350.-	166(10) **	50,—
7556	30 Pfg "150. Geburtstag von Justus von Liebig", 10 Werte, tadellos postfrisch, Mi. 350.-	166(10) **	50,—
7557	4 Pfg bis 30 Pfg "Deutsche Verkehrsausstellung, München", 10 Sätze, tadellos postfrisch, Mi. 850.-	167/70(10) **	100,—
7558	10 Pfg und 20 Pfg "Internationale Briefmarkenausstellung IFRABA 1953", 10 Sätze, tadellos postfrisch, Mi. 500.-	171/72(10) **	70,—
7559	10 Pfg und 20 Pfg "Internationale Briefmarkenausstellung IFRABA 1953", 10 Sätze, tadellos postfrisch, Mi. 500.-	171/72(10) **	70,—

**Bundesrepublik Deutschland - Markenheftchenbogen**

7579	1955, Heuss, Markenheftchenbogen, postfrisch, viermal senkrecht gefaltet und eine Reihe minimal angetrennt, Mi. 2.000.-	MHB3 **	200,—
7580	Heuss, Markenheftchenbogen, Wasserzeichen stehend, postfrisch, Versandstellenfaltung, Mi.750.-	MHB5X **	100,—
7581	Heuss, Markenheftchenbogen, Wasserzeichen liegend, Type I/I, postfrisch, Versandstellenfaltung, Mi. 2.800.-	MHB5Y/I **	400,—
7582	Heuss, Markenheftchenbogen, Wasserzeichen liegend, Type II, postfrisch, Versandstellenfaltung, Mi. 2.200.-	MHB5YII **	300,—

**Bundesrepublik Deutschland - Markenheftchen**

7583	Markenheftchen 9v tadellos postfrisch, Mi. 220.-	MH9v **	45,—
7584	Weltausstellung EXPO 2000, Hannover, 10 Markenheftchen postfrisch, Mi. 650.-	MH40(10) **	40,—
7587	Burgen & Schlösser, 2 Mark Markenheftchen, MiNr. 22 r, Plattenfehler IV, spitzer Zahn unten, Fotoattest Schmid BPP "postfrisch, ..in einwandfreier Erhaltung"	MH22rPFIV **	50,—

**Bundesrepublik Deutschland - Zusammendrucke**

7589P	Posthorn, 4 Pfg + Z + 20 Pfg, waagerechter Zierfeldzusammendruck, tadellos postfrisch, Mi. 260.-	WZ3 **	80,—
7590P	Posthorn, 20 Pfg + X + 20 Pfg, senkrechter Zusammendruck, tadellos postfrisch, Mi. 800.-	S6 **	250,—
7591P	Posthorn, X + 20 Pfg, senkrechter Zusammendruck, tadellos postfrisch, Mi. 550.-	S7 **	150,—
7592	1955 Heuss W4 - S36 und RL 1+2, 34 postfrisch, Zusammendrucke komplett, Mi. 1.350.-	W4/S36 **	280,—
7593	Heuss Zusammendrucke W4 bis S36, komplett bis auf den Zusammendruck S25, tadellos postfrisch, Mi. 1.350.-	W4/S36 **	280,—
7594	Heuss Liegendes Wasserzeichen, Bogenteil aus MHB 5Y, zwischen 10 und 20 Pfg gefaltet, postfrisch, Mi. 300.-	**	40,—
7595	1960 Heuss W 17YII - S 52YII, 15 postfrische Zusammendrucke komplett, Mi. 735.-	W17/S52YII **	130,—
7597	Heuss liegendes Wasserzeichen, Nachauflage, alle 15 Zusammendrucke postfrisch komplett, Mi. 735.-	W17YII/S52YII **	130,—
7598	Heuss und Ziffer 1960, 8 Pfg + Z + 1 Pfg in Type YII in Mischfrankatur mit 1 Pfg + 5 Pfg in Type X als portogerechte Frankatur auf Anschriftenprüfung von "Kassel" nach Oberhausen, Fotobefund H.-D. Schlegel BPP (2018): "Qualität: leichte Gebrauchsspuren" (bei einem Bedarfsbeleg völlig unerheblich), Mi. 425.-+	WZ15bYII,W17 X ☒	120,—

**EUROPA**

**Ägäische Inseln**

7599	5 C. bis 10 L. Freimarken Inschrift RODI, ohne Wz., gezähnt 11, tadellos ungebraucht mit Originalgummierung und Falzrest, Mi. für postfrisch 600.-	17/25 *	60,—
7600	5 C. - 10 L. Freimarken, je a. tadellosem Briefstück, klar gestempelt "RODI 24.2.44", Zeitpunkt der dt. Besetzung	105/13 △	60,—

**Franz. Andorra**

7603	Porto: 1931, 1,20 Fr. auf 2 Fr., tadellos gestempelt, Mi. 130.-	P12 ☉	40,—
------	---	-------	------

**Belgien**

7606FP	1918, 1 C. - 10 Fr. Rotes Kreuz, ungezähnt, komplett ungebraucht, teils postfrisch.	129/42 **/*	500,—
7607	1935, 10 C. bis 35 C. Postkutsche, Abart "ungezähnt", kompletter Satz mit drei Werten - je vom linken Bogenrand, postfrisch, tadellose Erhaltung.	402/04U **	50,—
7608	1935, Blockausgabe "Thurn und Taxis", postfrisch, ohne die übliche Abstempelung im Rand - seltener, Mi. 400.-	Bl.3 **	100,—
7609	1935, Blockausgabe "Thurn und Taxis", entwertet mit Ortsstempel, ohne den sonst üblichen Stempelabschlag im Blockrand (seltener!)	Bl.3 ☉	50,—

**Bosnien-Herzegowina**

7612	1912, 10 H. bis 10 Kr. "Franz Joseph", kompletter Satz mit 21 Werten, gestempelt, Pracht, Mi. 230.-	64/84 ☉	70,—
------	---	---------	------

**Dänemark**

7614	1912/1915, 5 Kronen Postgebäude, beide Wasserzeichenvarianten, sauber rundgestempelt, Mi. 240.-	66,81 ☉	50,—
------	---	---------	------

**Färoer**

7615P	"SOLMUNDEFJORD" Sternstempel in Type I, voll, klar und gerade auf Dänemark 1 Öre orange auf Briefstück, Fotoattest Dr. Debo BPP, dazu Sternstempel in Type II, lesbar, auf Dänemark 2 Öre rot.	DK42,43 △	200,—
7616P	"STRENDER", Sternstempel klar und fast voll auf Dänemark 10 Öre.	DK54 ☉	80,—

**Finnland**

7617FP	GANZSACHEN: 1860, Ganzsachenumschlag 10 K. rosa, Blütenpapier mit Raz "KEXHOLM 12 MAR 1853" nach Åbo, leicht wasserfleckig.	U4a ☒	50,—
7618	8, 10 und 16 P., 7 versch. ungebraucht Ganzsachenkarten.	ex P2/10 *	70,—
7619FP	GANZSACHEN: 1883, Ganzsachenumschlag 25 P. rosa mit spitzer gummierter Verschlusskappe, ungebraucht, Auflage nur 600 Exemplare	U25 ☒	50,—
7620FP	GANZSACHEN: 1884, Ganzsachenumschlag 20 P. grünblau mit geschweifter gummierter Verschlusskappe, ungebraucht, Auflage nur 271 Exemplare.	U26 ☒	50,—
7621	1885, 5 Mark Wappen mit Ziffern oben und unten, gestempeltes Prachtstück, Mi. 400.-	25 ☉	100,—
7622	1915, 10 Mark "russisches Wappen", Zähnung D, gestempeltes Prachtstück, Mi. 180.-	80D ☉	50,—

**Frankreich**

7625P	1853, 1 Fr. karmin, gestempelt, repariert, bildseitig ansprechendes Stück, Mi. 4.200.-	17 ☉	400,—
7626	20 C. blau mit interessanter Verzählung, Wertangabe "20 C POSTES 20 C" oben statt unten. Die Marke stammt vermutlich vom Unterrand und wurde so aus dem Bogen getrennt, dass die Zähnung allseits vollständig und die eigentlich zur Marke gehörende Wertangabe mittels Scherentrennung ebenfalls vorhanden ist und unten anhängt. Als Einzelfrankatur auf Faltbrief von "LE HAVRE 20 AVRIL 67" nach Paris, minimale Patinas Spuren.	21Abart ☒	50,—
7630	1900, 40c., 5 Fr. Meusen, kpl. ungebraucht, 1 Fr. postfrisch, 50c., 2 Fr. und 5 Fr. mit Neugummierung, Mi. 1.100.- für *	96/100 */(*)	200,—

## Island

7632	1925, Briefmarkenausstellungs-Block, postfrisch, Mi. 3.000.-	Bl.1 **	600,—
7634P	1920 - 1926, 60 C. - 20 Fr. Merson, ungebraucht, Mi. 800.- für **	138/39,181/8 *	60,—
7637	1927, Strassburg-Block, postfrisch, leichte Druckspuren, Mi. 2.000.-	Bl.2 **	300,—
7638	5 Fr. Freimarke, zwei Einzelwerte auf Luftpostbrief aus PARIS AVION 25.10. an Willi Speck an Bord der Graf Zeppelin in Recife mit Ankunftsstempel vom 3.11., am 2.11. war der Start der Graf Zeppelin zur Rückfahrt nach Friedrichshafen, Pracht	240a(2) ☒	40,—
7639P	50 Fr. Flugpost-Ausgabe 1936, Flugzeug über Paris mit Netzunterdruck, so genannte Banknote, farbfrisch, tadellos postfrisch, Mi. 1.100.-	321 **	240,—
7640	1936, 1,50 und 100 Fr. Ozeanüberquerung französischer Postflugzeuge, beide Werte mit anhängenden Leerfeldern in Markengröße, tadellos postfrisch, unsigniert, Falzspuren in den Leerfeldern, Kabinett, Mi. 650.- +	326/27 **	150,—
7641	1939, 40 C. "Postmuseum Paris", ungezähnt als mehrfarbiges Essai, Dally 425.-	461U **	70,—
7646	1960, 0,25 Fr. Marianne ohne Graudruck, postfrisch vom Oberrand	1316F **	40,—
7647P	0,25 F. Gallischer Hahn, im stark verzähnten Viererblock mit Bildteilen von sechs Marken, tadellos postfrisch	1384x(4)Verz. **	60,—
7654	1988, 2 Fr. Synagoge Victore mit Doppeldruck der Farbe schwarz, postfrisch vom Bogenunterrand, sign. u. Fotoattest Laroze	2654DD **	70,—

## Island

7666	1876, 5 A. mattblau, gezähnt 14:13 1/2, rundgestempelt, Zähnungsmängel und vorderseitiger Wasserfleck unten mittig, seltene Marke in der guten Zähnung, Mi. 700.-	6A ☉	70,—
7667FP	1876, 20 A. violett, klarer Druck, rundgestempelt "REYKJAVIK", oben und unten teils verkürzte Zähne, kleine vorderseitige Anhaftung unten mittig, eine seltene Marke, gepr. Stolow und Richter, Mi. ohne Preis.	10Ab ☉	100,—
7668	1897, 3 Prio Freimarke mit zusätzlichem rotem Aufdruck, gestempelt, bestens gepr. Pfenninger, Mi. 600.-	18BI ☉	150,—
7669	1902, 3 A. bis 100 A. "1 Gildi", kompletter Satz mit 11 Werten, gestempelt, Pracht, Mi. 300.-	24/34 ☉	80,—
7670	20 A. und 50 A. postfrisch	116,118 **	50,—
7671	1925, 2 Kr. auf 25 A. und 10 Kr. auf 50 A. Aufdruckwerte, beide Werte komplett, gestempelt mit Ra "TOLLUR", die 10 Kr. mit rauer Zähnung, nicht häufige Ausgabe, Mi. 570.-	119/20 ☉	50,—

## Island Dienstmarken

7672	1930, 3 A. bis 10 Kronen "1000 Jahre Althing" mit Aufdruck, kompletter Satz mit 16 Werten, ungebraucht mit Originalgummierung, Auflage nur 4.000 Sätze, Mi. für ** 2.000.-	44/59 *	250,—
------	--	---------	-------

## Italien

7673P	2 C. a. 0,20 L. dunkellilarot, ungebraucht mit Originalgummierung und Falzresten, kleine, ausgabetytische Zahnunebenheiten, Mi. 750.-	31 *	60,—
7674	1882, 2 L. Umberto I., tadellos rundgestempelt, Mi. 250.-	49 ☉	50,—
7675P	45 C. grauoliv, ungebraucht mit größerer Haftstelle, Mi. 1.800.-	51 *	100,—
7676FP	1908, 25 C. Viktor Emanuel III. mit Reklamefeld "TAGLIACOZZO", tadellos ungebraucht, sehr gut gezähnt, Mi. ca. 270.-	90R7 *	60,—
7677	1910, 5 - 10 C. 50. Jahrestag der Befreiung Siziliens, beide Werte komplett, tadellos rundgestempelt	95/96 ☉	20,—
7678	5 C. und 15 C. "50 Jahrestag der Befreiung Siziliens" sowie 5 C. und 15 C. "50 Jahrestag der Volksabstimmung in Neapel", tadellos ungebrauchte Prachtsätze, Mi. 398.-	95/98 *	80,—
7679	Volksabstimmung Neapel, übliche Zähnung, tadellos ungebraucht, Mi. 350.-	97/98 *	70,—
7680FP	1923, 30 C. - 1 L. Fürsorgekasse, 3 Werte komplett, tadellos rundgestempelt "ROMA" bzw. "NAPOLI"	183/85 ☉	70,—
7681	1923, 10 C. - 5 L. Manzoni, 6 Werte komplett, tadellos ungebraucht mit Originalgummierung, Mi. 650.-	188/93 *	150,—
7682	1928, 5 + 2 L. Nationalmiliz, Satzhöchstwert tadellos rundgestempelt, Mi. 100.-	278 ☉	Gebot
7683	1928, 20 L. 400. Geburtstag des Herzogs von Savoyen, Satzhöchstwert tadellos rundgestempelt "MONZA", Mi. 550.-	294B ☉	80,—
7684	75 C. - 10 L. Fußball WM -Flugpostmarken kpl., postfrisch, Pracht	484/87 **	60,—
7685	25 C. bis 3 L. Flugpostmarken und 2 bis 4,50 L. Flugpost-Eilmarken, postfrisch, Pracht, Mi. 255.-	505/13 **	60,—
7686	100 L. Freimarke, gezähnt 14, postfrischer 4er-Block aus der rechten oberen Bogenecke, oberer Rand vorgefaltet, Mi. 2.000.-	704A **	400,—
7687P	3 - 100 L., 100. Jahrestag der Erhebung von 1848, komplett in postfrischen 4er-Blocks, Mi. 2.400.-	748/60 **	450,—
7688	5 - 50 L. Biennale von Venedig, postfrischer Satz in 4er-Blocks, Mi. 400.-	767/70 **	90,—
7689	50 L. UPU, postfrischer 4er-Block, Mi. 320.-	772 **	70,—
7691	100 L., 100. Jahrestag der Gründung der Republica Romana, postfrischer 4er-Block von linken Bogenrand, Mi. 1.200.-	773 **	250,—
7692	5 - 50 L. ERP, komplett in postfrischen 4er-Blocks, Mi. 520.-	774/76 **	120,—
7695	20 u. 50 L. Erfindung der Voltaschen Säule, postfrische 4er-Blocks, Mi. 520.-	784/85 **	120,—
7697	5 - 55 L. Tabakkonferenz komplett in postfrischen 4er-Blocks vom Bogenrand, Mi. 360.-	802/04 **	80,—
7699	50 C. - 200 L. Arbeiter komplett in postfrischen 4er-Blocks, 200 L. aus Bogenecke, Mi. 800.-	807/25 **	150,—
7702P	20 und 55 L. Mailänder Messe, postfrische 4er-Blocks, Mi. 440.-	830/31 **	100,—
7703	20 u. 55 L. Triennale von Mailand, postfrische 4er-Blocks aus Bogenecken, Mi. 240.-	839/40 **	50,—
7704	10 - 60 L. Guiseppa Verdi komplett in postfrischen 4er-Blocks, Mi. 220.-	850/52 **	50,—
7705	60 L. Mailänder Messe, postfrischer 4er-Block, Mi. 220.-	859 **	50,—
7706	5 - 80 L. Italia komplett in postfrischen 4er-Blocks, Mi. 560.-	884/91 **	130,—
7707	50 C. - 50 L. Arbeiter komplett in postfrischen 4er-Blocks, Mi. 440.-	A 927/31 **	100,—

## Italien Dienstmarken

7709P	1944, 75 L. + 5, 25 L. Geschwaderflug, postfrisch aus der linken oberen Bogenecke, Auflage nur 5000 Stück, Mi. 3.500.-	9 **	800,—
7710P	10 L. Postflug Rom-Mogadiscio, postfrisch, Auflage nur 5000 Stück, geprüft und Fotoattest Enzo Diana, Mi. 1.200.-	10 **	300,—

## Italien Portomarken

7711P	10 und 30 C. je auf 2 C., ungebraucht (Zahnschneidspitzen teils min. verkürzt, s.Foto, einige Zahnschneidspitzen leichte Alterungsspuren), gepr. Bühler, Mi. 1.400.-	15,17 *	120,—
7712FP	1947, 1 L.-500 L., komplett postfrisch, Mi. 420.-	74/87 **	100,—
7713P	25 Lire rot, Portomarke, Viererblock vom rechten Bogenrand, tadellos postfrisch, Mi. 600.-	84(4) **	80,—

## Italien Gebührenmarken B für Paketzustellung

7714P	75 L. sepia, Wz. 4, tadellos postfrisch, Mi. 500.-	7 **	130,—
7715P	110 L. rotlila, Wz. 4, tadellos postfrisch, Mi. 450.-	8 **	100,—

## Italien Paketmarken

7716P	Paketzustellmarken, 1953, 40 L. - 110 L., postfrisch, Mi. 550.-	1/4 **	100,—
7717	20 C. blau, König Umberto I., tadellos ungebraucht mit Originalgummierung und sauberem Falzrest, Mi. 300.-	2 *	60,—
7718	Paketzustellmarken, 1953, 75 L., senkrecht Paar vom Bogenoberrand, postfrisch, Mi. 280.-	3 **	50,—
7719	40 L. - 110 L. Gebührenmarke für Paketzustellung, tadellos postfrisch, Mi. 800.-	5/8 **	150,—
7720FP	Paketzustellmarken, 1955, 75 und 110 L. postfrisch, Mi. 820.-	7/8 **	150,—

7721FP	1946/52, 25 C. bis 500 Lire Paketmarken mit Wz. 3, tadellos postfrisch, sehr seltene Serie, Mi. 2.500.- . . . . .	66/80 **	450,—
7722FP	1954, 1000 L. Cavallino, postfrisch, Linienzählung, Fotoattest Enzo Diena (für Mi.-Nr. 76-81), Mi. 4.000.- . . . . .	81 **	1000,—
<b>Italien Guardia Nazionale Republik</b>			
7723P	2 Lire Flugpost-Marke mit Aufdruck "G. N. R." - Ausgabe Brescia, tadellos postfrisch, Fotoattest Olvia, Sassone 3.800.- Euro . . . . .	40 **	250,—
<b>Italienisch Eritrea</b>			
7725	Einschreiben aus Asmara (Eritrea, Italienisch-Ostafrika) 07.5.40 nach Rotterdam, infolge des deutschen Angriffs auf Holland von OKW Zensurstelle zurückgewiesen "zurück Nicht zugelassen", daraufhin als Irrläufer zurück über Italien und Äthiopien nach Eritrea. Auf der Rückseite 20(!) Transitstempel, u.a. Asmara Centro 7.10.40. Die Frankatur wohl aufgrund afrikanischer Witterungseinflüsse abgefallen. Gleichwohl toller Blickfang! . . . . .	✉	50,—
<b>Jugoslawien</b>			
7726	1945, 2 + 3 Din. Aufdruck-Ganzsachenkarte gebraucht aus BEOGRAD 14.2. via Salas mit violetter Zensur-Ra3 (Partisanen-Zensur?), gute Erhaltung. . . . .	✉	50,—
7727	10-45 Fil. Selbstständigkeitserklärung, ungez. Druckproben auf gelblichbraunen Papier, postfrisch, im Handbuch des kroatischen Philatelistenverbandes sind diese Druckproben in gezählter Ausführung beschrieben, die vorliegenden ungezählten Druckproben waren bisher unbekannt, große Seltenheit, Fotoattest Zrinjscak BPP . . . . .	51/54PU **	220,—
7775P	2 F. Freimarke, Druckprobe von der III. Platte in Originalfarbe auf weißem nicht gummierten Kartonpapier, Fotoattest Zrinjscak BPP . . . . .	88Pr. (*)	80,—
7776P	2 F. Freimarke, Druckprobe von der III. Platte in schwarzer Farbe auf weißem nicht gummierten Kartonpapier, Fotoattest Zrinjscak BPP . . . . .	88Pr. (*)	80,—
7777	2 Fr. Freimarke, Druckprobe von der I. Platte in Negativ, in schwarzer Farbe auf glattem, nicht gummierten Kartonpapier, Fotoattest Zrinjscak BPP . . . . .	88Pr. (*)	60,—
7779	3 F. Freimarke, Druckprobe von der III. Platte in schwarzer Farbe auf weißem nicht gummierten Kartonpapier, Fotoattest Zrinjscak BPP . . . . .	89Pr. (*)	60,—
7780	3 F. Freimarken, Druckproben der III. Platte in Originalfarbe auf weißem nicht gummierten Kartonpapier, Fotoattest Zrinjscak BPP . . . . .	89Pr. (*)	80,—
7782	3 F. Freimarke, ungezählt mit vielfachem Druck, davon zwei Mal kopfstehend auf dünnem gewöhnlichen Papier, ungebraucht ohne Gummi, wie verausgabt, Fotoattest Zrinjscak BPP . . . . .	89uDDDD (*)	60,—
7784P	5 F. Freimarken, Druckprobe von der III. Platte in Negativ, in schwarzer Farbe auf nicht gummiertem weißen Kartonpapier, Fotoattest Zrinjscak BPP . . . . .	90Pr. (*)	60,—
7787P	10 F. Freimarken, Druckprobe von der III. Platte in Originalfarbe auf weißem nicht gummierten Kartonpapier, Fotoattest Zrinjscak BPP . . . . .	91Pr. (*)	80,—
7788P	10 F. Freimarken, Druckprobe von der III. Platte in schwarzer Farbe auf grauem, rauem, gewöhnlichem nicht gummierten Papier, Fotoattest Zrinjscak BPP . . . . .	91Pr. (*)	60,—
7794P	20 F. Freimarken, Druckprobe von der III. Platte in schwarzer Farbe auf weißem nicht gummierten Kartonpapier, Fotoattest Zrinjscak BPP . . . . .	92Pr. (*)	80,—
7800P	45 F. Freimarken, Druckprobe von der III. Platte in Originalfarbe auf weißem nicht gummierten Kartonpapier, Fotoattest Zrinjscak BPP . . . . .	94Pr. (*)	60,—
7801P	45 F. Freimarken, Druckprobe von der III. Platte in schwarzer Farbe auf weißem nicht gummierten Kartonpapier, Fotoattest Zrinjscak BPP . . . . .	94Pr. (*)	80,—
7804P	1 Kr. Freimarken, Druckprobe in schwarzer Farbe auf weißem nicht gummierten Kartonpapier, Fotoattest Zrinjscak BPP . . . . .	95Pr. *	80,—
7805P	1 Kr. Freimarke, auf weißem nicht gummierten Kartonpapier, Fotoattest Zrinjscak BPP . . . . .	95Pr. (*)	80,—
7806P	1 Kr. Freimarken, Druckprobe in Originalfarbe auf nicht gummierten, grauen, rauem, gewöhnlichen Papier, Fotoattest Zrinjscak BPP . . . . .	95Pr. (*)	80,—
7807P	1 Kr. Freimarken, Druckprobe in Originalfarbe mit Doppeldruck, auf nicht gummierten, weißen, gewöhnlichem Papier, in dieser Art in Handbuch des kroatischen Philatelistenverbandes unbekannt, Fotoattest Zrinjscak BPP . . . . .	95Pr. (*)	120,—
7808P	3 Kr. Freimarken, Druckprobe in Originalfarbe (dunkelbraunviolett) auf bräunlichgrauem, rauem, nicht gummierten gewöhnlichen Papier, Fotoattest Zrinjscak BPP . . . . .	96Pr. (*)	80,—
7809P	3 Kr. Freimarken, Druckprobe in Originalfarbe (hellbraunviolett), auf bräunlichgrauen, rauem, nicht gummierten gewöhnlichen Papier, Fotoattest Zrinjscak BPP . . . . .	96Pr. (*)	80,—
7811P	5 Kr. Freimarken, Druckprobe in Originalfarbe (braun) auf bräunlichgrauen, rauem, nicht gummierten, gewöhnlichen Papier, Fotoattest Zrinjscak BPP . . . . .	97Pr. (*)	60,—
7812P	5 Kr. Freimarken, Druckprobe in Originalfarbe (hellbraun) auf bräunlichgrauen, rauem, nicht gummierten gewöhnlichen Papier, Fotoattest Zrinjscak BPP . . . . .	97Pr. (*)	80,—
7813P	5 Kr. Freimarken, Druckprobe in Originalfarbe auf weißen, nicht gummierten Kartonpapier, Fotoattest Zrinjscak BPP . . . . .	97Pr. (*)	80,—
7814P	5 Kr. Freimarken, Druckprobe in Originalfarbe als dreifacher Druck auf bräunlichgrauen, rauem, nicht gummierten, gewöhnlichen Papier, in Handbuch des kroatischen Philatelistenverbandes als Mehrfachdruck nicht bekannt, Fotoattest Zrinjscak BPP . . . . .	97Pr. DDD (*)	100,—
7815P	2 F. Zeitungsmarke, Druckprobe von der III. Platte in orange, auf nicht gummierten Kartonpapier, Fotoattest Zrinjscak BPP . . . . .	98Pr.	80,—
7816P	2 F. Zeitungsmarke, Druckprobe von der III. Platte in Originalfarbe, Doppeldruck auf weißen, nicht gummierten Kartonpapier, Fotoattest Zrinjscak BPP . . . . .	98Pr. (*)	80,—
7817P	2 F. Zeitungsmarke, Druckprobe von der III. Platte in gelborange auf dickerem gelbbraunlichen, gewöhnlichen, nicht gummierten Papier, zusätzlich rückseitiger Druck in etwas hellerem Farbton, auf dieser Papiersorte und in dieser Variante im Handbuch des kroatischen Philatelistenverbandes unbekannt, Fotoattest Zrinjscak BPP . . . . .	98Pr. (*)	120,—
7818P	2 F. Zeitungsmarke, Druckprobe von der III. Platte in grau auf gewöhnlichem, nicht gummierten Papier, Fotoattest Zrinjscak BPP . . . . .	98Pr. (*)	80,—
7819P	2 F. Zeitungsmarke, Druckprobe von der III. Platte in orange auf weißen, nicht gummierten Kartonpapier mit rückseitigem Abklatsch, Fotoattest Zrinjscak BPP . . . . .	98Pr. (*)	80,—
7820P	2 F. Zeitungsmarke, Druckprobe von der III. Platte, in schwarz auf weißen, nicht gummierten Kartonpapier, Fotoattest Zrinjscak BPP . . . . .	98Pr. (*)	80,—
7821P	2 F. Zeitungsmarke, Druckprobe von der III. Platte in orange, Doppeldruck auf dickerem, weißen, nicht gummierten Papier, auf dieser Papiersorte und in dieser Variante im Handbuch des kroatischen Philatelistenverbandes unbekannt, Fotoattest Zrinjscak BPP . . . . .	98Pr. DD (*)	100,—
7822P	2 F. Zeitungsmarke, Druckprobe von der III. Platte in braunorange, Doppeldruck auf dickerem, gelbbraunlichen nicht gummierten gewöhnlichen Papier, auf dieser Papiersorte in Handbuch des kroatischen Philatelistenverbandes unbekannt, Fotoattest Zrinjscak BPP . . . . .	98Pr.DD (*)	120,—
7823P	2 F. Zeitungsmarke, Druckprobe von der III. Platte in gelborange, Doppeldruck auf dickerem, weißen, nicht gummierten gewöhnlichen Papier, auf dieser Papiersorte im Handbuch des kroatischen Philatelistenverbandes unbekannt, Fotoattest Zrinjscak BPP . . . . .	98Pr.DD (*)	120,—
7824	Eisenbahn-Blocks je mit zentrischen Ersttagsstempeln "ZEMUN 15. XII.49" auf Umschlag, wahrscheinlich nachträglich aufgeklebt . . . . .	Bl.4A+B ☉	50,—
7825	0,50 - 50 Din. kpl. in 4er-Blocks, postfrisch, tadellos, Mi. 360.- . . . .	628/39 **	70,—
7826	1 - 15 Din. Einheimische Bilder kpl. in postfrisch 4er-Blocks, 5 u. 8 Din in Farbnuancen, Mi. 360.- . . . .	717/23 **	70,—
7828	5-200 Din Jugoslawische Kunst auf 2 illustrierten Blanco-FDC, tadellos, Mi. 500.- . . . .	776/87 ✉	90,—
7829	1961, Illustrierter Raketenpostbrief von "MARIBO 18.9.1960" mit Zulassungsvignette, gepr. Sieger mit Beschreibung . . . . .	✉	50,—
7831	30 Din. Woche des Kindes mit sehr deutlichem Doppeldruck der dunkelkarminen Farbe, postfrisch, tadellos . . . . .	1133DD **	50,—
7832	0,30 - 2 Din. Serbische Briefmarken ungezählt, waagerechte Paare, überwiegend vom Bogenrand, postfrisch, tadellos . . . . .	1173/77U **	90,—
7833	0,85 Din. IAF ungezählt vom linken Bogenrand, postfrisch, tadellos . . . . .	1248U **	60,—
7834	0,30 Din. Woche des Kindes ungezählt vom rechten Bogenrand, postfrisch, tadellos . . . . .	1250U **	80,—
7835	1 - 5 Din. Gemälde ungezählt und Rotdruck fehlend, Einheitlich aus der linken unteren Bogenecke, postfrisch, tadellos . . . . .	1298/1302FI **	120,—
7836	1-5 Din. Gemälde ungezählt und Str.-Druck fehlend, postfrisch, tadellos, gepr. und Fotoattest Velickovic (als 1998/1302UFI) . . . . .	1298/1302UFI **	150,—
7837	0,50 Din. Karl Marx ungezählt aus der rechten oberen Bogenecke postfrisch, sign. u. Fotobefund Velickovic . . . . .	1305U **	50,—
7838	0,50 Din. Nationaltheater mit Fehlfarbe grünschwarz/schwarzgrün statt lilaschwarz/schwarzgrün, postfrisch, gepr. und Fotoattest Velickovic . . . . .	1306F **	50,—

7839	0,50 Din. ungezähnt, waager. Paar vom rechtem Bogenrand, postfrisch, tadellos . . . . .	1306U **	80,—
7840	0,50 - 5 Din. Nationalhelden, Druckproben bzw. Vorlegestücke, Einzeldruck auf ungezähntem Glanzkartenpapier ohne Gummierung mit breitem Markenrand oben und unten, gepr. u. Fotoattest Velickovic . . . . .	1307/12UPR. (*)	80,—
7842	0,50 - 5 Din. Kunst, ungezähnt, einheitlich aus der linken unteren Bogenecke, postfrisch, tadellos. . . . .	1352/57U **	120,—
7843	0,50 Din. Sarajevo, ungezähnt aus der linken unteren Bogenecke postfrisch, tadellos . . . . .	1375U **	50,—
7844	5,75 Din. Kunst, 6 verschiedene Phasendrucke, ungezähnt, ohne Gummi . . . . .	1405Pr (*)	50,—
7845	0,50 und 1,25 Din. Kongress der Selbstverwalter Jugoslawiens in Kleinbogen ohne Bogennummer und jede Marke mit Aufdruck "SPECIMEN", postfrisch . . . . .	1418/19KcB **	50,—
7847	1,25 Din. Sehenswürdigkeiten, ungezähnt, 4er-Block, postfrisch, tadellos, gepr. u. Fotoattest Velickovic, Mi. -.- . . . . .	1444xU **	60,—
7849	6 Din. Olympiade Sapporo, im Kleinbogen zu 9 Werten mit Doppeldruck der Farbe Gold, postfrischer Kleinbogen in tadelloser Erhaltung, Attestkopie Zrinjscak . . . . .	1448DD **	100,—
7850	0,50 - 6,50 Din. Sommerolympiade, ungezähnte Probedrucke auf ungummiertem Glanzpapier, tadellos . . . . .	1451/56U (*)	80,—
7853P	0,40 Din. Sehenswürdigkeiten ungezähnt, waager. Paar vom rechten Bogenrand, postfr., tadellos . . . . .	1481lxU **	50,—
7855	0,60 Din. Sehenswürdigkeiten ungezähnt, waager. Paar, postfrisch, tadellos . . . . .	1482lxU **	50,—
7856	0,50 Din. Nationalbibliothek, ungezähnt aus der rechten unteren Bogenecke, postfrisch, tadellos. . . . .	1486U **	50,—
7858	0,20 Din. Sehenswürdigkeiten, ungezähnt, 4er-Block, postfrisch, gepr. u. Fotoattest Velickovic, Mi. 60.- . . . .	1493lxU **	60,—
7859	1,50 Din. Sehenswürdigkeiten, ungezähnt, 4er-Block vom Bogenunterrand, postfrisch, gepr. u. Fotoattest Velickovic. . . . .	1494xU **	80,—
7860	0,80 Din. Stadt Skofja Loka, ungezähnt aus der rechten unteren Bogenecke, postfrisch, tadellos . . . . .	1498U **	50,—
7861	0,50-1,25 Din. und 3,25-6,50 Din. Jugoslawische Städte ungezähnt, einheitlich von linken Bogenrand, postfrisch, tadellos . . . . .	1499/00/02-04 U **	150,—
7862	2,50 Din. Jugoslawische Städte ungezähnt und Ratdr. fehlend, postfrisch, tadellos. . . . .	1501uF **	50,—
7863	0,80 Din. Anton Jansa, ungezähnt, aus der linken unteren Bogenecke, postfrisch, tadellos . . . . .	1517U **	50,—
7864	2 Din. Weltmeisterschaften im Schwimmen mit Fehlfarbe blau statt kobalt, postfrisch Kleinbogen zu 9 Marken, tadellos, gepr. und Attest Tulinovic . . . . .	1518F **	50,—
7865P	0,80 Din. Dalmatinac ungezähnt aus der linken unteren Bogenecke, postfrisch, tadellos . . . . .	1522U **	50,—
7867	2 Din. Nadezda Petrovic, Hintergrund rotbraun, postfrisch, Kleinbogen, gepr. u. Fotoattest Zrinjscak . . . . .	1523 **	50,—
7868	2 Din. Nadezda Petrovic, Farbe gelb fehlend, postfrisch, tadellos, gepr. u. Fotoattest Velickovic . . . . .	1523F **	50,—
7869	2 Din. Nadezda Petrovic, ungezähnt aus der rechten unteren Bogenecke, postfrisch, tadellos . . . . .	1523U **	80,—
7870P	0,80 Din. Metermaß ungezähnt, aus der linken unteren Bogenecke, postfrisch, tadellos . . . . .	1538U **	50,—
7871	2 Din. Eiskunstlaufen, im Kleinbogen zu 9 Werten mit Doppeldruck der Farbe blaugrün, tadellos postfrisch, Fotoattest und gepr. Zrinjscak . . . . .	1539DD **	100,—
7872	20 Din. Freimarken in kpl. Bogen zu 25 Marken links im Bogen bedeutend dunkler, wobei die Farbtiefe nach rechts stark abnimmt, so genannter Irisdruck, gepr. u. Attest Velickovic . . . . .	1544IIBF **	50,—
7873	50 Din. Freimarken ungezähnt, senkr. Paar vom Oberrand, postfrisch, tadellos . . . . .	1545IIU **	50,—
7874	0,80 - 8 Din. UPU ungezähnt, einheitlich aus der rechten oberen Bogenecke, postfrisch, tadellos . . . . .	1546/48U **	100,—
7875	1,20 Din. Annalen der Matica Srpska ungezähnt vom Oberrand, postfrisch, tadellos . . . . .	1584U **	50,—
7876P	1,20 Din. Svetozar Markovic, ungezähnt, aus der rechten oberen Bogenecke, postfrisch, tadellos . . . . .	1593U **	50,—
7877	6 Din. Spezialmalerei mit stark verschobenem Doppeldruck der goldenen Farbe, postfrisch, tadellos, gepr. u. Fotoattest Tubinovic, dazu Vergleichsstück . . . . .	1625DD **	50,—
7880	4,90 Din. Sehenswürdigkeiten ungezähnt, waager. Paar vom rechten Bogenrand, postfrisch, tadellos . . . . .	1646 **	50,—
7882	1,50 Din. Sehenswürdigkeiten im Doppeldruck, postfrisch, sehr selten, gepr. u. Fotoattest Zrinjscak . . . . .	1662CDD **	50,—
7884	0,75 Din. Sehenswürdigkeiten ungezähnt, waager. Paar, postfrisch, tadellos . . . . .	1672U **	50,—
7885P	1 auf 0,85 Din. Aufdruck im Blinddruck, waager. Paar aus der linken oberen Bogenecke, postfrisch, tadellos . . . . .	1673 **	50,—
7886P	8 Din. Gartenblumen, Hintergrundfarbe violettgrau statt hellviolett, postfrisch, aus der rechten unteren Bogenecke, tadellos, gepr. u. Attest Ercegovic . . . . .	1680F **	50,—
7887	1,50 Din. Alojz Kraigher, ungezähnt, aus der rechten oberen Bogenecke, postfrisch, tadellos. . . . .	1683U **	50,—
7888	1,50 Din. Petar Kocic, ungezähnt, aus der rechten oberen Bogenecke, postfrisch, tadellos . . . . .	1691U **	50,—
7890	3,40 Din. Sehenswürdigkeiten im Doppeldruck, einmal Kopfstehend, waager. Paar, postfrisch, tadellos . . . . .	1694cDD **	50,—
7892	4,90 Din. Weltmeisterschaften Amateurboxen mit Doppeldruck der blauen Farbe, vom linken Bogenrand, postfrisch, sign. Schlenger und Zrinjscak BPP mit Fotoattest . . . . .	1727DD **	50,—
7893P	1,50 Din. Filip Filipovic und Radovan Dragovic, ungezähnt aus der linken unteren Bogenecke, postf., tadellos. . . . .	1732U **	50,—
7894	1,50 Din. Filipovic und Dragovic, ungezähnt vom rechten Bogenrand, postfrisch, tadellos . . . . .	1732U **	50,—
7895	2 u. 4,90 Din. Bund der Kommunisten, Untergrund in silber statt in gold, postfrisch, tadellos. . . . .	1733/34F **	80,—
7896	2 auf 1 Din. Bogenteil zu 94 Marken, dabei 21 Marken ohne Aufdruck, postfrisch, gepr. u. Befund Ercegovic . . . . .	1736 **	100,—
7897	2 Din. Kresna-Aufstand, ungezähnt senkr. Paar aus der rechten oberen Bogenecke, postfrisch, tadellos. . . . .	1746U **	60,—
7898	2 Din. Lehrerausbildung in Sambor, Farbabarten "Gebäude grau statt braun", postfrisch, tadellos . . . . .	1747FII **	50,—
7899	2 Din. Lehrerausbildung in Sambor, ungezähnt, senkr. Paar aus der rechten oberen Bogenecke, postfrisch, tadellos . . . . .	1747U **	60,—
7900	2 Din. Schlacht an der Neretva, ungezähnt, senkr. Paar vom rechten Bogenrand, postfrisch, tadellos . . . . .	1754U **	50,—
7901	2 Din. Rote Fahnen ungezähnt, waager. Paar aus der rechten unteren Bogenecke, postfrisch, tadellos . . . . .	1778U **	60,—
7903	4,90 Din. Milutin Milankovic ungezähnt aus der linken oberen Bogenecke, tadellos, postfrisch. . . . .	1793U **	50,—
7905	2 Din. Kosta Abrasevic ungezähnt vom linken Bogenrand, postfrisch, tadellos. . . . .	1794U **	50,—
7908	2 Din. Marko Cepenkovic ungezähnt, waager. Paar aus der linken unteren Bogenecke, postfrisch, tadellos . . . . .	1807U **	50,—
7911	2 Din. Universität Sarajevo, ungezähnt, waager. Paar aus der linken unteren Bogenecke, postfrisch, tadellos . . . . .	1814U **	50,—
7912	2 Din. Dakovic und Hecimovic, ungez. waager. Paar aus der rechten unteren Bogenecke, postfrisch, tadellos . . . . .	1815U **	50,—
7913	2 Din. Kardelj, ungezähnt, postf. 4er-Block aus der rechten unteren Bogenecke, postfrisch, gepr. u. Fotoattest Tubinovic. . . . .	1819U **	80,—
7915	2 Din. Umbenennung der Stadt Ploce in Kardeljevo ungezähnt im postfrisch 4er-Block aus der rechten unteren Bogenecke, Attest Tubonovic . . . . .	1820U **	80,—
7916	2 - 10 Din. Olympiade ungezähnt, Einheitlich aus der rechten oberen Bogenecke, postfrisch, tadellos . . . . .	1824/27U **	80,—
7920	2,50 Din. Selbstverwaltung ungezähnt, waager. Paar aus der rechten obere Bogenecke, postfrisch, tadellos. . . . .	1845U **	60,—
7923	2,50 - 13 Din. Gemälde ungezähnt, einheitlich vom Oberrand, postfrisch, tadellos . . . . .	1867/71U **	120,—
7924	2,50 Din. Ivan Ribic, ungezähnt, waager. Paar vom rechten Bogenrand, postfrisch, tadellos. . . . .	1872U **	60,—
7926	3,50 Din. Kongress der Selbstverwalter, ungezähnt aus der rechten unteren Bogenecke, postfrisch, tadellos . . . . .	1891U **	50,—
7927P	3,50 Din. Petrov, ungezähnt vom rechten Bogenrand, postf., tadellos. . . . .	1892U **	50,—
7928	3,50 u. 8 Din. Aufstand gegen die Besetzungsmächte, ungezähnt aus der linken oberen Bogenecke, postfrisch, tadellos . . . . .	1893/94U **	60,—
7929	1981, 3,50 Din. Varazdin in Fehlfarbe ultramarin, postfrischer Unterrandviererblock in tadelloser Erhaltung, gepr. und Attestkopie für vergleichbare Marke Zrinjscak . . . . .	1897F **	80,—
7935	8 u. 13 Din. Freude Europas, ungezähnt vom rechten Bogenrand, postfrisch, tadellos. . . . .	1901/02U **	50,—
7938	3,50 Din. Senoa, ungezähnt waager. Paar vom rechten Bogenrand postfrisch, tadellos . . . . .	1910U **	50,—
7943	4 - 15 Din. Olympiade Sarajevo, ungezähnt, Einheitlich aus der rechten oberen Bogenecke, postfrisch, tadellos . . . . .	1950/53U **	100,—
7945	4 - 15 Din. Kunst ungezähnt, Einheitlich aus der rechten unteren Bogenecke, postfrisch, tadellos . . . . .	1957/61U **	100,—
7950	4 u. 23,70 Din. Eisenbahnlinie nach Rijeke, ungezähnt, waager. Paar vom rechten Bogenrand, postfrisch, tadellos . . . . .	1981/82U **	80,—

7952	3 Din. Schlacht an der Sutjeska, ungezähnt, waager. Paar, postfrisch, tadellos . . . . .	1987U **	50,—
7953	4 Din. Tito, ungezähnt, waager. Paar, postfrisch, tadellos . . . . .	1988U **	50,—
7956	4 - 23,70 Din. Olympische Winterspiele Sarajevo ungezähnt aus der Bogenecke, postfrisch, tadellos . . . . .	2007/12U **	150,—
7958	Olympiade-Block, 3 Stück waager. zusammenhängend aus der linken oberen Bogenecke des Druckbogens, postfrisch . . . . .	Bl. 24 **	80,—
7963	4 - 23,70 Din. Olympische Winterspiele Sarajevo ungezähnt, Einheitlich aus rechter oberer Bogenecke, postfrisch, tadellos . . . . .	2025/32U **	100,—
7964	4 Din. Olympiade, die Bekleidung des Skifahrers ist dunkelviolettbraun statt braun, postfrisch, gepr. u. Fotoattest Zrinjcsak, dazu Vergleichsmarke . . . . .	2025F **	50,—
7965	4 Din. Olympiade, der Anzug des Sportlers ist braun statt grün, postfrisch, gepr. u. Fotoattest Zrinjcsak, dazu Vergleichsstück . . . . .	2026F **	50,—
7968	4 - 40 Din. Kinderwiegen ungezähnt, einheitlich vom Oberrand, tadellos (alter . . . . .	2061/64U **	100,—
7969	6 Din. Skiflug-Weltmeisterschaft im postfrisch Bogen zu 25 Marken, Mi. 250.- . . . .	2097 **	50,—
7978	2 Din. Ikonostasen ohne Landesbezeichnung und Wertangabe, postfrisch, tadellos, selten . . . . .	2459F **	50,—
7979	Freimarke ohne Wertangabe, ungezähnt, 4er-Block vom linken Bogenrand, postfrisch, tadellos . . . . .	2601IU **	80,—
7980	1,10 ND. Kino, ungezähnt, senkr. Paar vom Bogenoberrand . . . . .	2733U **	60,—

**Jugoslawien Zwangszuschlagsmarken**

7981	0,30 Din. Solidaritäts-Wochen, ungezähnt vom unteren Bogenrand, postfrisch, gepr. u. Fotoattest Velickovic . . . . .	50U **	50,—
------	--	--------	------

**Liechtenstein**

7984P	25 H dunkelkobalt auf normalem Papier, gepr., Mi 780.- . . . .	3ya *	130,—
7985P	25 Heller ultramarin, gewöhnliches Papier, tadellos postfrisch, unsigniert, Fotoattest Marxer BPP (2009): "echt und einwandfrei", Mi. 1.900.- . . . .	3yb **	450,—
7986	25 H. mittelultramarin, normales Papier, ungebraucht mit Originalgummierung und Falzspuren, Mi. 440.- für * . . . . .	3yb *	80,—
7987	25 H. mittelultramarin, gestempelt, Mi 525.- . . . .	3yb ☉	75,—
7988	20 Rp. - 1 Fr. Landschaften, postfrisch komplett Luxus, Mi. 1.000.- . . . .	53/60 **	220,—
7993P	1930, 3 Rupien - 2 Franken Landschaften und Fürstenpaar, komplett ungebraucht, Mi. 750.- . . . .	94/107 *	130,—
7994	50 Rp. Kosel-Serie, B-Zählung, tadellos ungebraucht, Mi. 180.- . . . .	102B *	50,—
7995	1930, 15 Rp. bis 1 Fr. Flugpostausgabe, kompletter Satz je sauber zentrisch gestempelt Triesenberg 14.VII.33, Luxusatz für hohe Ansprüche! Mi. 300.- . . . .	108/13 ☉	80,—
7996	15 Rp. - 1 Fr. Flugpost kpl. je mit rotem Ra2 "I. Postflug VADUZ-ST.GALLEN 31.August 1930" auf R-Luftpostbrief mit allen Stempeln nach Bern, Pracht . . . . .	108/13 ☒	100,—
7997P	1931, 1 u. 2 Fr. Zeppelin, postfrisch, Mi. 700.- . . . .	114/15 **	200,—
<b>7998FP</b>	<b>1934, Vaduz - Block, postfrisch, tadellos, Fotoattest Reinhardt BPP, Mi. 2.800.- . . . .</b>	<b>Bl.1 **</b>	<b>750,—</b>
7999P	1936, 1 u 2 Fr. Zeppelin, postfrisch, komplett, Mi. 260.- . . . .	149/50 **	60,—
8000	1936, Blockausgabe Briefmarkenausstellung mit ESST "VADUZ 24.X.36", Falzspuren, Mi. 80.- . . . .	Bl.2 ☉	Gebot
8001	1939, 5 Fr. Fürst Franz Josef, Kleinbogen mit ESST "HULDIGUNGSTAG / TRIESENBERG 29. MAI 1939", tadellose Erhaltung, Mi. 220.- . . . .	185Klb ☉	40,—
8002P	2 und 3 Fr. Fürstenpaar, gezähnt 12½ : 12, Wasserzeichen 2 Z bzw. 2 X, je im Oberrand-8er-Block postfrisch, Mi. 2.240.- . . . .	304/05 A **	400,—
8003P	2 und 3 Fr. Fürstenpaar, eng gez. 14 3/4, postfrisch, Mi. 1.500.- . . . .	304/05 B **	320,—
8004	2 Fr. Fürst Franz Josef II., gezähnt 14 3/4, Wasserzeichen 2 Y, gestempelt VADUZ, Befundkopie Marxer BPP: "echt und einwandfrei", Mi. 260.- . . . .	304BY ☉	70,—
8008	50 Rp. Europamarke 1960 in Type I, Kleinbogen zu 16 Werten, postfrisch, durch den Bogen verläuft eine herstellungsbedingte Papierfalte die den oberen Bogenrand sowie drei Marken betrifft, darüber hinaus einwandfrei und sehr frisch erhalten, die gelbe Farbe der oberen Wabe ist nach rechts hin etwas verschoben, Mi. für Einzelmarken bereits 1.600.-! . . . . .	398I Klb. **	300,—
8009P	20 Rp. Olympische Spiele 1972, ohne Gründruck, postfrisch, Fotobefundkopie Rupp für ehemaligen Bogen, Mi. unbekannt . . . . .	557F **	350,—
8010FP	2018, Blockausgabe "50. Geburtstag von Erbprinz Alois", geschnitten, kombinierter Odr., Hfr. und Pdr. auf Echtgoldfolie, tadellos postfrisch, die Blockausgabe Mi.-Nr. Bl. 31B wurde durch die Post Liechtenstein unter allen Einsendern verlost (der Postpreis betrug 50 Fr.) - die Verlosung diente dem Zweck der Zuteilung, die Auflage beträgt 3.000 nummerierte Exemplare, selten, Mi. 700.- . . . .	Bl.31B **	150,—

**Liechtenstein Dienstmarken**

8011P	1932, 5 Rupien - 1,20 Franken Landschaften komplett ungebraucht, Mi. 480.- . . . .	1/8 *	80,—
8013	10 Rp. bis 2 Fr. Regierungsgebäude, 12 Werte, kpl. Bogensatz postfrisch, Mi. 280.- . . . .	57/68 (20) **	60,—

**Litauen**

8016FP	1926, +30 C. auf 1 L. + 1 L. Kriegsinvaliden und + 2 C. auf 5 C. + 5 C. Waisenhäuser (vier rückseitig) auf R-Brief von "KYBARTAI 5.III.27" in die CSR mit Ankunftsstempel, selten. . . . .	256,259 ☒	50,—
--------	--	-----------	------

**Mittellitauen**

<b>8017P</b>	<b>10 Mar. auf 5 Auks., seltene ERSTAUFPLAGE, tadellos gestempelt. Auflage nur 360 Exemplare, Fotoattest Prof. Dr. Klein VP (2013) "... ist echt und in einwandfreier Erhaltung.", Mi. 3.000.- - Rarität! . . . . .</b>	<b>13 ☉</b>	<b>500,—</b>
--------------	---	-------------	--------------

**Luxemburg**

8018FP	1880, 25 C. Wappen, Zählung 12 1/2 : 12, ungebraucht mit voller Originalgummierung, gepr. FSPL, Mi. 300.- . . . .	43B *	100,—
8019	10 C. - 1 3/4 Fr. Caritas 1933, tadellos gestempelt, Mi. 200.- . . . .	252/56 ☉	50,—
8021P	1957, 2 - 4 Fr. Europa, komplett postfrisch, einheitlich vom Oberrand, Mi. 200.- . . . .	572/74 **	35,—
8022P	2 - 4 Fr. Europa komplett postfrisch, Mi. 200.- . . . .	572/74 **	35,—

**Monaco**

8024	1948, 50 C. - 15 Fr. Boiso, 9 Werte komplett auf Blanko-FDC mit EST "MONACO 12-7 1948", alle Werte gut gezähnt, die 5 und 15 Fr. im oberen Bereich getönt, letztere kleiner Eckbug oben rechts, auf FDC nicht häufig, Mi. 120.-+ . . . . .	348/56 FDC	25,—
8027	1964, Sonderdruck in Blockform, 1 Fr. "Philatelic Paris 1964", tadellos postfrisch, Mi. 550.- . . . .	772SD **	90,—

**Niederlande**

8028	25 C. Wilhelmina, als Einzelfrankatur auf eingeschriebener Auslandssendung Muster ohne Wert "Monster Zonder Waarde" von Amsterdam nach Frankfurt/M. (Ankstpl. vom 2.2.1924) . . . . .	81 ☒	50,—
------	---	------	------

**Österreich**

8032	1936, 3 g. Privat-Ganzsachenkarte "Segelfliegerheim Spitzerberg" mit Flugpostzufrankatur und Flug-SST "FLIEGERHEIM-WEIHE...29.JUNI." aus WIEN 1.VIII. nach Salzburg mit Ankunftsstempel, Pracht . . . . .	☒	40,—
8034P	2 Kr. gelb, Type I, farb- und prägefrische Marke, Teilstempel, links unten punkthelle Stelle, sign. Matl, Fotobefund Goller BPP (2014), Mi. 500.- . . . .	10la ☉	80,—
8035	3 Kr. schwarz, Type II, als EF auf Forwarded-Brief mit Absenderstempel und Absendevermerk aus Triest 22/26 April 1859, in Wien als Ortsbrief aufgegeben und mit rotem Rhombenstempel "WIEN 29 IV" entwertet und zugestellt. Somit große Portoeersparnis für den Absender. Die Marke hat oben einen waager. Briefbug, sie war gelöst und wurde replaziert. Vollständiger Briefinhalt! In vorliegender Kombination selten! . . . . .	11II ☒	140,—

## Österreich

8036	5 Kr. rot, 3. Ausgabe, auf Brief von INNSBRUCK 7/5 (1861), hds. Taxvermerk "3" für 3 Kr. Botenlohn im Lechtal von Reutte nach Häselgehr .	20 ☒	50,—
8039	3 Kr. grün, zwei Exemplare zusammen mit 10 Kr. blau abwechselnd geklebt auf PD-Auslandsbrief, mit Ovalstempel "TRIEST 22 8 (1867)" über Bahnpost Udine-Verona und Mailand nach Limonta/Lombardei. Alle Marken vollzählig, attraktive Frankaturkombination! . . . . .	31a(2),33a ☒	100,—
8040	5 Kr. rosa, Doppeladler, 2 Stück (1Z) als Zusatzfrankatur auf GA-Umschlag 5 Kr. von "ÖLMUTZ 3 DEC." "(L2) nach Breslau, Ferchenbauer 500.- . . . . .	32(2),U33 GA	40,—
8042	10 Kr. blau mit 15 Kr. hellbraun, 5. Ausgabe, als Buntfrankatur auf Auslandsbrief von WIEN 6/2 (K1 1865) nach Elbeuf/Frankreich, gepr. Rismondo BPP, Ferchenbauer 225.- . . . . .	33,34 ☒	50,—
8043	1867, 25 Kr. Franz Joseph, gestempelt K1 "WIEN", oben etwas flach, sonst gut gezähnt und kleiner Einriss rechts oben, Mi. 180.- . . . .	40II ☉	Gebot
8045	1910, 5 Kr. Franz Joseph, gestempelt "WIEN 18. VIII 10", tadellos, Mi. 280.- . . . . .	178 ☉	70,—
8046	1917, 2 Kronen bis 10 Kronen Freimarkenausgabe Wappen, tadellos ungebraucht, Fotobefund Soecknick BPP (2020): "echt und einwandfrei", Mi. 270.- . . . . .	204/071 *	80,—
8048	1922, Nicht verausgabt: 2 Kr. Wappen mit Aufdruck Flugpost, tadellos postfrisch, unsigniert, Mi. 80.- . . . . .	III **	20,—
8049	1922, 2 1/2 - 100 Kr. Österreichische Komponisten, gezähnt L12 1/2, 7 Werte komplett, tadellos postfrisch, unsigniert, Mi. 130.- . . . .	418/23A **	40,—
8050	1922, 2 1/2 - 100 Kr. Österreichische Komponisten, gezähnt L12 1/2, 7 Werte komplett, tadellos postfrisch, unsigniert, Mi. 130.- . . . .	418/24A **	30,—
8051	1923, 100 Kr. bis 1.000 Kr. "Landeshauptstädte", kompletter Satz mit neun Werten, tadellos postfrisch, Mi. 135.- . . . . .	433/41 **	30,—
8052	1924, 100 Kr. bis 1.000 Kr. "Tuberkulosefürsorge", kompletter Satz mit fünf Werten, tadellos postfrisch, Mi. 90.- . . . . .	442/46 **	20,—
8053	1925, 1 g - 2 S. Freimarken in Schillingwährung, 21 Werte komplett, postfrisch, unsigniert, tadellose Erhaltung, Mi. 300.- . . . . .	447/67 **	75,—
<b>8054FP</b>	<b>1927, 1 Schilling Freimarkenausgabe, gelbgrün, tadellos postfrisches Luxusstück, unsigniert, seltene Marke, Fotoattest Soecknick BPP (2020): "echt und einwandfrei", Mi. 2.500.- . . . . .</b>	<b>466b **</b>	<b>600,—</b>
8055	1925, 2 g - 10 S. Flugpostmarken, 20 Werte komplett, tadellos postfrisch, unsigniert, Mi. 450.- . . . . .	468/87 **	100,—
8057FP	1929, 10 g - 2 S. Landschaften, 14 Werte komplett, tadellos postfrisch, unsigniert, Mi. 1.000.- . . . . .	498/511 **	250,—
8058	1930, 10 g - 2 S. Lungenheilstätten, 6 Werte komplett, tadellos postfrisch, Mi. 180.- . . . . .	512/17 **	50,—
8059P	1931, 10 g - 1 S. Rotary-Kongress, 6 Werte komplett, tadellos postfrisch, unsigniert, Mi. 650.- . . . . .	518/23 **	160,—
8060	1931, 10 gr. bis 1 Schilling "Rotary", kompletter Satz mit sechs Werten, gestempelt, Mi. 360.- . . . . .	518/23 ☉	80,—
8061FP	1932, 10 - 64 g Landschaften Kleinformat, 14 Werte komplett, tadellos postfrisch, unsigniert, Mi. 1.000.- . . . . .	530/43 **	250,—
8062FP	1932, 12 g - 1 S. Österreichische Maler, 6 Werte komplett, tadellos postfrisch, Mi. 300.- . . . . .	545/50 **	75,—
8063	1932, 12 g - 1 S. Österreichische Maler, 6 Werte komplett, tadellos postfrisch, unsigniert, Mi. 300.- . . . . .	545/50 **	80,—
8064FP	1933, 12 - 50 g FIS-Wettkämpfe, 4 Werte komplett, tadellos postfrisch, Mi. 650.- . . . . .	551/54 **	180,—
8065FP	1933, 50 + 50 g WIPA-Marke, tadellos postfrisch, unsigniert, Mi. 320.- . . . . .	555A **	80,—
8066P	1933, 50 + 50 g WIPA auf Faserpapier, tadellos postfrisch, unsigniert, Mi. 750.- . . . . .	556A **	200,—
8067FP	1933, 50 Gr. Wipa auf Faserpapier auf Blanko-Bildpostkarte mit Sonderstempel "WIPA / SEZESSION", tadellose Erhaltung, dekoratives Stück, Mi. 650.-+ . . . . .	556A △	140,—
8068FP	1933, 12 - 64 g Katholikentag, 6 Werte komplett, tadellos postfrisch, unsigniert, Mi. 420.- . . . . .	557/62 **	100,—
8069	1934, 1 g - 5 S. Volkstrachten, 21 Werte komplett, tadellos postfrisch, unsigniert, Mi. 300.- . . . . .	567/87 **	70,—
8070FP	1936, 10 S. Dollfuß, tadellos postfrisch, unsigniert, Mi. 1.400.- . . . . .	588 **	300,—
8071	1935, 5 g. bis 1 Sch. Winterhilfe, kompletter Satz mit vier Werten, tadellos postfrisch, Mi. 100.- . . . . .	613/16 **	25,—
8072	1935, 12 - 64 g Österreichische Heerführer, 6 Werte komplett, tadellos postfrisch, Mi. 180.- . . . . .	617/22 **	50,—
8073	1936, 12 g - 60 g FIS-Wettkämpfe, 4 Werte komplett, tadellos postfrisch, Mi. 160.- . . . . .	623/26 **	40,—
8074	3 Pfg Hitler mit Überdruck in a-Farbe, tadellos postfrischer Viererblock, gepr. Sturzeis VÖB, Mi. 400.- . . . . .	Iva **	90,—
8075P	1945, 1 RM. - 5 RM. Hitler mit Grazer Aufdruck, Aufdrucktype I, sog. "fetter Aufdruck", dabei die 1 und 2 RM. mit Ober-, die 5 RM. mit Unterrand, 4 Werte komplett, tadellos postfrisch, gepr. Matl mit Fotoattest für die 5 RM. " . . . in vollkommen einwandfreier Erhaltung.", Mi. 800.- . . . . .	693/96I **	150,—
8076	10 Groschen Posthorn, Abart "Doppeldruck", Viererblock, tadellos postfrisch, Fotoattest Dr. Glavanovitz VÖB: "echt und einwandfrei", Mi. 800.-+ . . . . .	727DD(4) **	150,—
<b>8077</b>	<b>1946, 1 S. - 5 S. Renner geschnitten, Kleinbogensatz mit allen 4 Werten komplett, tadellos postfrisch, tadellose Erhaltung, Mi. 2.400.- . . . . .</b>	<b>772/75BKB **</b>	<b>650,—</b>
8078	1948, 3 g - 10 S. Trachten, 34 Werte komplett, tadellos postfrisch, unsigniert, Mi. 330.- . . . . .	893/926 **	70,—
8079	3 Gr. - 10 S. Trachten, 37 Werte postfrisch komplett, Mi. 350.- . . . . .	893/926,978/80 **	70,—
8081P	1953, 1 S. - 10 S. Vögel, kompletter Satz mit 4 Werten, postfrisch, Mi. 300.- . . . . .	984/87 **	50,—
8082	1953, 1 - 10 Sch. Vögel kpl. postfrisch, dazu 20 Sch. auf beiden Papierarten, Mi. 376.- . . . . .	984/87,968x+y **	70,—
8084P	2 S. Europäischer Gemeindetag, Unterrandstück, vorbereitete und teilweise bereits ausgelieferte jedoch zurückgezogene, nicht verausgabte Marke, tadellos postfrisch, Mi. 750.- . . . . .	VIII **	260,—
<b>Österreich Portomarken</b>			
8085FP	1925, 1 g - 10 S. Ziffern, 27 Werte komplett, postfrisch, tadellose Erhaltung, Mi. 750.- . . . . .	132/58 **	220,—
<b>Polen</b>			
8086	1938, Blockausgabe "Philatelistische Ausstellung Warschau", Blockpaar gezähnt und geschnitten, gestempelt, Mi. 200.- . . . . .	Bl.5A/B ☉	60,—
8087	1962, 40 Gr. bid 1,50 Zloty "Skiweltmeisterschaften Zakopane", Kleinbogensatz, tadellos postfrisch, Mi. 300.- . . . . .	1294/96KB **	80,—
<b>Portugal</b>			
8088P	240 Reis lila, bildseitig attraktives, erheblich kunstvoll repariertes Exemplar (links und rechts diverse Randergänzungen), Nummernstempel "1" von Lissabon, Mi. 600.- . . . . .	33 ☉	45,—
8089P	240 Reis lila, gestempelt, repariert, Fotobefund Ehrig BPP (08/2019), Mi. 1.500.- . . . . .	44xB ☉	95,—
<b>Rußland</b>			
8093	1889, 1 Kop und 2 Kop. Freimarke auf Postkarte von "KIEW 4.1.1904" nach St. Petersburg mit Entwertung durch stummen Stempel mit Posthorn der Stadtpost Kiew, Fotoattest Mikulski: "Diese Entwertung kommt auf Ganzsachen sehr selten vor. einwandfrei und sehr schön", sehr seltenes Stück! . . . . .	41,42 ☒	125,—
8094	10 u. 14 K. Wappen, zusammen mit fünf schönen roten Lacksiegeln auf der WERTBRIEF-Rückseite, mit Wertangabe über "26 fr. 67 san." in französischer Währung nach Berlin (Ankstpl vom 29.7.09), schöner und seltener Beleg . . . . .	41/50 ☒	50,—
8102	10 K. - 1 Rbl. Luftschiffbau ungezähnt kpl., ungebraucht, tadellos. . . . . .	397/401D *	50,—
8106P	1988, 5 - 30 K. Olympische Winterspiele, postfrischer Kleinbogensatz, Mi. 550.- . . . . .	5788/92KLB **	130,—
8107	5 K. Kleinbogen-Ausgabe Besuch von M.S. Gorbatschow in der Bundesrepublik Deutschland, 14 Stück postfrisch, davon zwei mit Plattenfehler "zusätzliche Insel im Mittelmeer" auf Feld 5 . . . . .	5955KLB(14) **	60,—
<b>Rußland Levantepostämter</b>			
8108FP	RUSSISCHE STAATSPOST: 1863, 6 K. dunkelgrauultramarin, tadellos ungebraucht o.G., allseits breitrandig, neues Fotoattest Hovest VP (2020) "Die Marke ist echt. Die Marke ohne Gummi ist breit geschnitten und gut erhalten." . . . . .	1b (*)	120,—

## San Marino

8109P	20 L. Freimarken Nationale Symbole 1929, tadellos ungebraucht mit Originalgummi und kleiner Falzspur, Mi. 900.- für **	162 *	100,—
8110P	50 C. bis 10 L. Flugpostmarken 1931, kpl. Satz tadellos ungebraucht mit Originalgummierung und Falzrest, die Auflage der 10 L.-Marken beträgt nur 9.500 Stück, Mi. 1.500.- für **	165/74 *	150,—
8111	20 C. bis 2,75 L. Einweihung des Postgebäudes 1932, kpl. Satz tadellos ungebraucht mit Originalgummierung und Falzspur, Mi. 1.300.- für postfrisch.	175/79 *	140,—
8113	10 C. bis 5 Lire 50. Todestag von Guiseppe Garibaldi 1932, tadellos ungebraucht mit Originalgummierung und Falzspur, Mi. 1.300.- für postfrisch	184/91 *	150,—

## Schweden

8119	1932, 5 Kr. auf weißem Papier, tadellos postfrisch, Mi. 400.-	215b **	90,—
------	---	---------	------

## Schweiz

8120P	1854, 10 Rp. Strubel blau, Münchner Druck, 2. Auflage, farbfrisches und vollrandiges Kabinettstück mit Entwertung durch schwarze eidenössische Raute, Fotoattest Trüssel SBPV: "in sehr guter Erhaltung.", Mi. 500.-	14lb ☉	100,—
8121P	1855, 15 Rp. Sitzende Helvetia, rosa, breitrandiges Kabinettstück in farbfrischer Erhaltung, entwertet mit schwarzer Raute, Fotobefund Rellstab AIEP: "gute Erhaltung."	15IIAym ☉	50,—
8122FP	1854, 40 Rp. Strubel blassgelbgrün, Münchner Druck, Erstaufflage, vollrandiges und farbtypisches Kabinettstück mit Entwertung durch schwarze Raute und schwarzen "PD" im Kästchen, Fotoattest Hunziker AIEP: "fehlerfrei", Mi. 1.100.- (Zumstein No. 26Aa).	17la ☉	300,—
8123FP	1856, 1 Fr. Sitzende Helvetia, violettgrau, vollrandiges Kabinettstück vom Eckrand unten links, klar gestempelt mit Ekr. "BASEL BRIEFEXPEDITION 8. Apr. 5. 11M", Fotoatteste Ferchenbauer und Rellstab AIEP: "in guter Erhaltung.", Mi. 1.000.- (Zumstein No. 27Db)	18IIAynb ☉	300,—
8124FP	1856, 1 Fr. Sitzende Helvetia, violettgrau, weißrandiges Kabinettstück aus der Bogenecke oben rechts, gestempelt "Geneve 26 Sept 61", Fotobefund Abt BPP: "in guter Erhaltung", Mi. 1.000.-	18IIAynb ☉	280,—
8125P	1867, 2 Fr. Sitzende Helvetia, lebhaftrotbraun, tadellos gestempelt "Lausanne 12.III.74", Fotobefund Renggli SPBV: "echt und einwandfrei, in sehr guter Erhaltung.", Mi. 240.- (Zumstein No. 37a)	29b ☉	70,—
8127FP	1902, 3 Fr. Stehende Helvetia, Wasserzeichen Y, klarer Druck, gezähnt 11 1/2 : 12, postfrisch, Fotobefund Bossert, Mi. 400.-	64Db **	100,—
8128FP	1907, 3 Fr. Stehende Helvetia, gezähnt 11 1/2 : 12, postfrisch, Attestkopie Rellstab (für Bogenteil), Mi. 700.-	80D **	200,—
8130P	1907, 2 C. Tellknabe im Viererblock mit diversen anderen Werten als portogerechte Mischfranktur auf Luftpostbrief Interlaken bis Zürich geflogen und weiter nach Bern befördert, sFr. für lose Marken bereits 380.-	95(4)u.a. ☒	100,—
8131P	<b>1907, 2 Rp. bis 5 Rp. "Tellknabe im Rahmen", Viererblocksatz, jeder Wert zentrisch klar gestempelt, sehr selten, 3 Rp. Fotobefund Renggli, 5 Rp. Fotobefund von der Weid und Attest Eichele, (Zumstein No. 101/03 sFr. 2.240.-)</b>	<b>95/97(4) ☉</b>	<b>550,—</b>
8132P	1932, 3 C. Tellknabe und 12 C. Helvetia je im Viererblock mit Zufrankatur auf Ballonpost-Karte mit blauem Stempel, tadellos, sFr. für lose Marken über 585.-	96,105 u.a. ☒	150,—
8133P	<b>1907, 10 C. bis 15 C. Helvetia, Viererblocksatz, jeder Wert zentrisch gestempelt, tadellose Erhaltung, 10 C. und 12 C. gepr. Renggli und 15 C. Fotoattest Liniger, (Zumstein No. 104/06 sFr. 4.125.-)</b>	<b>98/100(4) ☉</b>	<b>900,—</b>
8134FP	<b>1908 - 1909, 20 C.-3 Fr. Sitzende Helvetia, 2 C.-5 C. Tellknabe und 10-15 C. Helvetia, Sonderdrucke auf Kunstdruckpapier für Vorlagezwecke, komplett ungebraucht, selten angeboten. (Zumstein Nr. SOD 108 - SOD 122)</b>	<b>102/16SOD *</b>	<b>500,—</b>
8135FP	1908, 3 Fr. Sitzende Helvetia, postfrisch, tadellos, Fotoattest Rellstab BPP, Mi. 1.000.-	110 **	250,—
8136P	1909, 2 C. bis 5 C. Tellknabe, Viererblocksatz, tadellos gestempelt, für Höchstwert Attest Liniger, (Zumstein No. 117/19 sFr. 555.-)	111/13(4) ☉	120,—
8137P	<b>1910, 2 C. bis 5 C. Tellknabe, Type II, Viererblock, jeder Wert zentrisch gestempelt, tadellose Erhaltung, Mi.-Nr. 111 II Attest Liniger und Attest Eichele, Mi.-Nr. 113 II Attest Liniger, (Zumstein No. 123/15 II sFr. 3.410.-)</b>	<b>111/13II ☉</b>	<b>900,—</b>
8138P	1941, Blockausgabe "Pro Juventute", entwertet mit Ersttagsstempel "BASEL 1.XII.41", tadellose Erhaltung, Mi. 450.-++	BI.6 ☉	120,—
8139P	1909, 10 C. Helvetia, Viererblock, zentrisch klar gestempelt "St. Immer 7.II.14", tadellos, Fotoattest Renggli, (Zumstein No. 120.- sFr. 500.-	114(4) ☉	100,—
8140P	1909, 10 C. bis 15 C. Helvetia, Viererblocksatz, jeder Wert zentrisch gestempelt "Bern" bzw. 12 C. "Basel", tadellos, (Zumstein No. 120/22 sFr. 1.130.-)	114/16(4) ☉	300,—
8141FP	1912, 10 Cmi Pro -Juventute-Vorläufer karminrot, postfrisch, Mi. 850.-	III **	250,—
8142P	1912, 10 Rp, 10 Ct. und 10 Cmi. Pro-Juventute-Vorläufer, alle drei Werte, tadellos postfrisch, Attest Eichele sowie Attest Marchand BPP "einwandfrei", Mi. 950.-	IIII **	300,—
8143P	1914, 10 C. Tell mit Armbrust, Type I, Viererblock, zentrisch klar gestempelt "Zürich 17 19.X.36", Attest Liniger, (Zumstein No. 126I sFr. 650.-)	118I (4) ☉	150,—
8144P	<b>1914, 15 C. Tell mit Armbrust, schwarzviolett, Viererblock, zentrisch klar entwertet "Bern Brief. Exp. 18.III.15", tadellos, Fotoattest Renggli SBPV, (Zumstein No. 128c sFr. 1.700.-)</b>	<b>120c (4) ☉</b>	<b>500,—</b>
8145FP	<b>1914, 3 Fr. Gebirgslandschaften, postfrisch, tadellos, Fotoattest Rellstab AIEP, Mi. 2.000.-</b>	<b>121 **</b>	<b>600,—</b>
8146P	1914, 3 - 10 Fr. Gebirgslandschaften komplett ungebraucht, u.a. signiert Georg Bühler, Mi. 900.-	121/23 *	200,—
8147FP	1914, 5 Fr. Gebirgslandschaften, postfrisch, gepr. Abt BPP, Mi. 160.-	122 **	40,—
8148	1914, 5 Fr. Gebirgslandschaften, Viererblock, zentrisch klar gestempelt "Geneve 15.III.21", tadellose Erhaltung, Attest Liniger, (Zumstein No. 130 sFr. 325.-)	122x(4) ☉	80,—
8149FP	1914, 10 Fr. Gebirgslandschaften, postfrisch, vom Oberrand, gepr. Abt BPP, Mi. 380.-	123 **	120,—
8150P	1915, 80 C. auf 70 C. Freimarken, Abart I "8 des rechten Aufdrucks oben rechts offen" (Feld 31, tadellos gestempelt, Fotoattest Liniger, Mi. 450.-	127I ☉	100,—
8151	1915, 5 und 10 C. Pro Juventute, postfrisch, Mi. 240.-	128/29 **	50,—
8152	Pro Juventute 1915, kompletter postfrischer Luxussatz im Viererblock, Fotoattest Abt BPP, Mi. 1.120.-	128/29 **	230,—
8154	Pro Juventute 1915, 1916 und 1917, drei kpl. sauber gestempelte, tadellos Satzausgaben, Mi. 380.-	128/35 ☉	60,—
8157	1916, 3-10 C. Pro Juventute, postfrisch, Mi. 190.-	130/32 **	40,—
8158	Pro Juventute 1916, kompletter postfrischer Luxussatz im Viererblock, Mi. 800.-	130/32 **	170,—
8162	Pro Juventute 1917, kompletter postfrischer Luxussatz im Viererblock, Mi. 400.-	133/35 **	90,—
8163FP	<b>1940, 80. Rp. Helvetia mit Schwert, gestrichenes Faserpapier, glatter Gummi, Viererblock, klar gestempelt "TERRITET 19.X.42", tadellose Erhaltung, sehr selten, Attest Liniger und Fotoattest Marchand SPBV, (Zumstein No. 141y, sFr. 2.500.-)</b>	<b>141y(4) ☉</b>	<b>650,—</b>
8164FP	1919, 50 C. Flugpost, postfrisch, Fotobefund Nussbaum A.I.E.P., Mi. 120.-	145 **	30,—
8165	1919, 50 C. Propeller-Aufdruck (Flugpostausgabe) in Mischfranktur mit 15 C. Tellknabe auf Flugpostbrief Zürich - Lausanne mit rückseitigem Ankunftsstempel vom 26.VII.19, Mi. 200.-+	145 ☒	50,—
8166	1913, 7 1/2 Rp. bis 15 Rp. Friedensmarken, Viererblocksatz, jeder Wert zentrisch klar gestempelt "Geneve", tadellose Erhaltung, Zumstein No. 143/45 sFr. 510.-	146/48(4) ☉	100,—
8167FP	1920, 30 C. Flugpost, postfrisch, gepr. Pfenninger, Mi. 320.-	152 **	80,—
8168FP	30 C. Flugpost 1920, rundgestempelt, gepr. Abt BPP, Mi. 1.400.-	152 ☉	300,—
8169P	1921, 40 C. Tellknabe mit Schwert, grünlichblau, Viererblock, zentrisch klar gestempelt "Basel 1 21.V.38", tadellose Erhaltung, Attest Liniger, (Zumstein No. 156 sFr. 600.-)	170xa(4) ☉	120,—
8170P	1922, 40 C. Tellknabe mit Schwert, ultramarinblau, Viererblock, zentrisch klar entwertet "Burg 29.IV.29", tadellose Erhaltung, Befund Marchand BPP, (Zumstein No. 161 sFr. 600.-)	170xb(4) ☉	120,—
8171P	1932, 70 C. Tellknabe, z-Papier, Viererblock, zentrisch gestempelt "St. Gallen 1 24.II.40", tadellose Erhaltung, Attest Liniger, (Zumstein No. 162z sFr. 450.-)	171z(4) ☉	100,—

8173	1923, 15 C. bis 50 C. Flugpost auf Satzbrief mit Entwertung "Flugpost Grenzen - Zürich 13.IV.1924", mit Vignette Flugpost Grenchen, Mi. für lose 180.-	179/84 ☒	60,—
8174	1934, 25 C. Flugpost, Viererblock, zentrisch klar gestempelt "Basel 20", tadellose Erhaltung, (Zumstein No. 5z sFr. 380.-)	180z(4) ☉	80,—
8175	1937, 45 C. Flugpost, z-Papier, Viererblock, zentrisch gestempelt "Basel Flugplatz 3.VI.39", tadellose Erhaltung, (Zumstein No. F8z sFr. 375.-)	183z(4) ☉	60,—
8178P	1924, 65 C. bis 1 Fr. Flugpost in Mischfrankatur mit 50 C. Pro Juventute als portugerechte Frankatur auf Zeppelinbrief der Schweizfahrt 1930, Postabwurf in Zürich, Ankunftsstempel "Zürich Flugplatz 17.VI.30", sehr schöner Beleg	189/90x ☒	120,—
8180P	1936, 75 C. Flugpost, gestrichenes Faserpapier, Viererblock, zentrisch gestempelt "Winterthur 1 14.X.39", tadellose Erhaltung, sehr selten, Attest Liniger, (Zumstein No. F11z sFr. 1.500.-)	190z(4) ☉	350,—
8181P	1924, 1 Fr. Flugpost (5) inkl. Viererblock zusammen mit 20 C. Flugpost als portugerechte Frankatur auf Zeppelin-Brief der Polarfahrt 1931 24.7/27.7, zum Eisbrecher Malyguin, tadellose Erhaltung, ebenso dekorativer wie seltener Beleg!	191x(5) u.a. ☒	150,—
8182FP	1933-1934, 90 C.-2 Fr. Wappen auf gestrichenem Papier mit geriffeltem Gummi, postfrisch, Mi. 400.-	194/97Z **	120,—
8183FP	1924, 90 C.-2 Fr. Wappen, normales Papier, postfrisch, Mi. 400.-	194/97x **	120,—
8184FP	1932-1933, 3-40 C. Freimarken, geriffelter Gummi, sieben Werte postfrisch, komplett, 25 C. gepr. Abt BPP, Mi. 500.-	199/208y+z **	120,—
8185P	1932, 15 C. Tellknabe, z-Papier, Viererblock, zentrisch klar entwertet "Basel 5 24.VII.35", tadellose Erhaltung, Fotobefund Abt BPP, (Zumstein No. 173z sFr. 800.-)	205z(4) ☉	150,—
8186P	1932, 25 C. Tellknabe, z-Papier, Viererblock, klar und zentrisch entwertet "Neuwelt 30.XII.42", Attest Liniger AIEP, (Zumstein No. 175z sFr. 680.-)	207z(4) ☉	120,—
8188	1927, 5 Rp. bis 30 Rp. Pro Juventute, Viererblocksatz, jeder Viererblock klar zentrisch gestempelt, (Zumstein No. J41/44 sFr. 580.-)	222/25(4) ☉	100,—
8189	1928, 3 Fr. bis 10 Fr. Gebirgslandschaften, Viererblocksatz, jeder Wert zentrisch gestempelt, (Zumstein No. 177/79 sFr. 625.-)	226/28(4) ☉	120,—
8190	1928, 5 Rp. bis 30 Rp. Pro Juventute, Viererblocksatz, jeder Viererblock klar zentrisch gestempelt, (Zumstein No. J45/48 sFr. 580.-)	229/32(4) ☉	100,—
8191FP	1929, 35 und 40 C. Flugpost, normales Papier, postfrisch vom Bogenrand, Mi. 200.-	233/34X **	50,—
8194	1929, 5 Rp. bis 30 Rp. Pro Juventute, Viererblocksatz, jeder Viererblock klar zentrisch gestempelt, Attest Liniger, (Zumstein No. J49/52 sFr. 600.-)	235/38 ☉	120,—
8195P	1930, 5 Rp. bis 30 Rp. Pro Juventute, Viererblocksatz, jeder Viererblock klar zentrisch gestempelt, (Zumstein No. J53/56 sFr. 700.-)	241/44 ☉	150,—
8196FP	1935, 2 Fr. Flugpost auf normalem Papier, postfrisch, Mi. 260.-	245x **	70,—
8197P	1931, 5 Rp. bis 30 Rp. Pro Juventute, Viererblocksatz, jeder Viererblock klar zentrisch gestempelt, (Zumstein No. J57/60 sFr. 780.-)	246/49 ☉	180,—
8198	1932, 15 C. bis 90 C. Abrüstungskonferenz in Mischfrankatur mit 35 C. Flugpost als portugerechte Frankatur auf Flugpostbrief von "Basel" nach Jugoslawien, tadellose Erhaltung, rückseitig entsprechende Stempel	256/58 u. a. ☒	40,—
8199	1932, 15 Rp. bis 90 Rp. "Abrüstungskonferenz in Genf", Flugpostausgabe, Viererblocksatz, jeder Wert zentrisch klar gestempelt "Zürich", (Zumstein No. F16/F18 sFr. 357.-)	256/58(4) ☉	80,—
8200P	1932, 5 Rp. bis 30 Rp. Pro Juventute, Viererblocksatz, jeder Viererblock klar zentrisch gestempelt, (Zumstein No. J61/64 sFr. 550.-)	262/65(4) ☉	140,—
8201	1933, 5 C. bis 30 C. Pro Juventute, Viererblocksatz, jeder Wert zentrisch gestempelt, tadellos, (Zumstein No. J65/68 sFr. 165.-)	266/69(4) ☉	40,—
8202P	1934, Blockausgabe "Nationale Briefmarkenausstellung Zürich", tadellos gestempelt mit Ersttagsstempel "Zürich 29.IX.34", Fotoattest Rellstab AIEP, Mi. 750.-+	Bl.1 ☉	220,—
8203P	1934, Blockausgabe "Naba 1934, Zürich" in Mischfrankatur mit 10 C. Freimarke als tarifgerechtes Porto auf R-Brief von "Zürich 3.X.1934" nach Ansbach in Bayern	Bl.1 ☒	220,—
8204	Blockausgabe "Naba 1934 Zürich" auf Brief, Mi. 850.-	Bl.1 ☒	180,—
8205	Blockausgabe "Naba 1934 Zürich" auf nachbeschrifteten Brief	Bl.1 ☒	170,—
8206	1934, 5 C. bis 30 C. Pro Juventute, Viererblocksatz, jeder Wert zentrisch gestempelt, tadellos, (Zumstein No. J69/72 sFr. 170.-)	281/84(4) ☉	40,—
8207	1935, 10 C. auf 15 C. Flugpost, glänzender Aufdruck, Viererblock, zentrisch entwertet "EBNAT KAPPELE 30.IV.35", tadellose Erhaltung, (Zumstein No. F19a, sFr. 280.-)	285a(4) ☉	70,—
8208P	1935, 10 C. Flugpost, Aufdruck matt, Viererblock in Mischfrankatur mit 20 C. Flugpost grün auf portugerechtem Inlands-Brief zur 1. Winterluftpost in den Bündner Alpen, geflogen Zürich - St. Moritz - Zürich, tadellose Erhaltung. (Zumstein No. F19b, F4.1.09 sFr. für lose schon 480.-)	285b(4) ☒	200,—
8209	1935, 5 C. bis 30 C. Pro Juventute, Viererblocksatz, jeder Wert zentrisch gestempelt, tadellos, (Zumstein No. J73/76 sFr. 180.-)	287/90(4) ☉	40,—
8210P	1936, 40 C. auf 90 C. Flugpost, Aufdruck orangerot, klar gestempelt, tadellose Erhaltung, gepr. Franz, Mi. 800.-	293a ☉	150,—
8211P	<b>1936, 40 C. auf 90 C. Flugpost, Aufdruck orangerot, Viererblock vom linken Bogenrand, zentrisch klar gestempelt "St. Gallen 2.XI.39", tadellose Erhaltung, extrem selten, Fotoattest Liniger, (Zumstein No. F24a sFr. 5.000.-)</b>	<b>293a(4) ☉</b>	<b>1200,—</b>
8212P	1936, 40 C. auf 90 C. Flugpost, Aufdruck orangerot in Mischfrankatur mit 30 C. auf 90 C. auf Luftpost-R-Brief von "Zürich Flugplatz 23.VIII.37" nach Bern, rückseitig Ankunftsstempel vom Folgetag, selten, Attest Liniger, (Zumstein No. F23,F24a sFr. 1.200.-)	293a,294 ☒	300,—
8213	1936, 30 C. auf 90 C. Flugpost, Aufdruck orangerot, zusammen mit drei Pro Patria Werten der Ausgabe 1941 auf Briefstück, klar gestempelt "St. Gallen 15.VI.41" (Ersttag für die Pro Patria Ausgabe), Attest Zumstein, Mi. 800.- + Pro Patria Ausgabe mit Ersttagsstempel!	293a. u. a. △	200,—
8214FP	1936, 40 C. auf 90 C. Flugpost, Aufdruck orangerot, postfrisch, gepr. Abt BPP (doppelte Signatur), Mi. 180.-	293a **	45,—
8215	Block-Ausgabe "Pro Patria 1936", sauber rundgestempelt "ZÜRICH 1 BRIEFANNAHME I. XI.36", Mi. 250.-	Bl.2 △	60,—
8216	1936, Pro Juventute Großbogen, postfrisch, Mi. 370.-	Bl.2GB **	100,—
8217	1936, Pro Patria Block, sauber gest. "BERN 30.XI. 36", tadellos, Fotobefund Marchand, Mi. 260.-	Bl.2 ☉	50,—
8218P	1936, Blockausgabe "Pro Patria", Großbogen zu 4 Blocks, tadellos gestempelt "BERN 1 ANNAHME 30.XI.36-18", Attest Rellstab: "in guter Erhaltung", Mi. 1.100.-	Bl.2GB ☉	350,—
8219	1936, Einzelmarken aus Pro Patria Blockausgabe, Zusammendrucke 10 C. + 20 C., 20 C. + 30 C. und 10 C. + 20 C. + 30 C., dazu noch die drei Einzelmarken, je tadellos gestempelt, Mi. 575.-	A294/96 ☉	100,—
8220P	<b>1936, 20 C. Landschaften, Type I, glatter Gummi, Viererblock, zentrisch klar gestempelt "BEN 1 BRIEFANNAHME 5.1.50", tadellose Erhaltung, Attest Liniger und Fotoattest Rellstab AIEP, (Zumstein No. 205y sFr. 2.300.-)</b>	<b>301ly(4) ☉</b>	<b>500,—</b>
8221FP	1936, 20 C. Freimarken, Type I, glatter Gummi, postfrisch, gepr. Marchand BPP, Mi. 250.-	301yl **	70,—
8222P	1936, 5 C. bis 30 C. Pro Juventute, Viererblocksatz, jeder Wert zentrisch gestempelt, tadellos, (Zumstein No. J77/80 sFr. 340.-)	306/09(4) ☉	70,—
8224	1938, 20 C. Landschaften, Abart "Doppelprägung" - innerhalb eines Viererblocks mit drei Normalmarken, tadellos zentrisch gestempelt "Geneve 8.XII.55", Attest Liniger, (Zumstein No. 215y2.01 sFr. 600.-)	327DP ☉	120,—
8225P	1938, 3 Fr. bis 10 Fr. Symbolische Darstellungen, blaugrau getöntes Papier, Viererblocksatz, jeder Wert zentrisch gestempelt "St. Gallen", (Zumstein No. 216/18v sFr. 960.-)	328/30v(4) ☉	250,—
8226FP	1942, 3-10 Fr. Symbole, gelblich getöntes Faserpapier, Fasern schwarzrot, postfrisch, Mi. 230.-	328/30w **	60,—
8227	1940, 20 Cent Pro Patria Denkmäler, a-Farbe, Viererblock, zentrisch gestempelt "Bern 27.XI.40", tadellose Erhaltung, Attest Liniger, (Zumstein No. B5c sFr. 300.-)	366a(4) ☉	60,—
8228	1940, 20 C. Pro Patria Denkmäler, Viererblock, zentrisch gestempelt "Herisau 1 13.VII.40", tadellose Erhaltung, Attest Rellstab, (Zumstein No. B7 sFr. 400.-)	368(4) ☉	100,—
8229	1940, 5 C. bis 30 C. Pro Patria Denkmäler, vier Zusammendrucke aus Blockeinzelmarken: 5 C. + 10 C. + 20 C., 10 C. + 20 C., 20 C. + 30 C. und 5 C. + 10 C., tadellos gestempelt, selten angeboten, Mi. 1.665.- (ohne Aufschlag für die Zusammendrucke)	369/72ZD ☉	300,—
8230	Bundesfeier-Block auf Eilboten-Ortsbrief von Zürich 7.IX.40, sehr gut erhalten, Fotoattest Marchand BPP "... in sehr guter Erhaltung", Mi. 1.200.-	Bl.5 ☒	300,—
8231	Blockausgabe "Pro Patria 1940 - Denkmäler", tadellos postfrisch, Mi. 450.-	Bl.5 **	90,—
8232	1941, 30 Rp. bis 5 Fr. Flugpost, Viererblocksatz, jeder Wert zentrisch klar gestempelt, tadellose Erhaltung, (Zumstein No. F27/34 sFr. 277.-)	387/94(4) ☉	50,—



8233P	1941, 50 Rp. Flugpost, Viererblock mit Abart 29.02 (letztes Haus rechts mit weißem Dach", waagerechtes Paar mit Abart 29.01 "Doppelprägung" (rechte Marke), sowie Einzelstück mit Vorstadium 29.02, tadellos gestempelt, (Zumstein No. 29, 29.01, 29.02 sFr. 700.-) . . .	389(7) ☉	150,—
8234	10 C. 750 Jahre Stadt Bern, b-Farbe, tadellos postfrischer Viererblock, sign. Marchand, Zumstein No. 253c, SBK SFr. 1.800.- . . . . .	398b **	300,—
8235	1941, 10 C. und 20 C. Pro Patria, Einzelmarken aus Block, je als portogerechte Frankatur auf Brief, tadellose Erhaltung, Mi. 440.- . . . .	403/04 ☒	100,—
8236	1942, Blockausgabe "Pro Patria", gestempelt "Zürich Fraumünster * Postlager * VIII 17.VI.42", Mi. 300.- . . . . .	Bl.7 ☉	70,—
8239	1943, Blockausgabe "100 Jahre schweizerische Briefmarken, klar entwertet mit schwarzem Ersttagssonderstempel "26.II.43", tadellose Erhaltung, Ersttagsstempel auf diesem Block sind selten - Ersttagsbriefe nur wenige bekannt . . . . .	Bl.9 ☉	100,—
8242	1945, Kriegsgeschädigten - Block, postfrisch, tadellos, Mi. 220.- . . . . .	Bl.11 **	50,—
8243	1945, Blockausgabe "Schweizer Spende für die Kriegsgeschädigten", klar entwertet mit Ersttagsstempel "Au (St. Gallen) 20.II.45", tadellose Erhaltung, Fotoattest Renggli SBPV, Ersttagsstempel auf dieser Ausgabe sind selten. . . . .	Bl.11 ☉	100,—
8246	1945, 5 C. bis 10 Fr. Pax, kompletter Satz mit 13 Werten, tadellos postfrisch, Mi. 450.- . . . . .	447/49 **	100,—
8247P	5 C. - 10 Fr, PAX gestempelt komplett, Mi. 1.000.- . . . . .	447/59 ☉	200,—
<b>8248P</b>	<b>1945, 5 Rp. bis 10 Fr. "PAX", kompletter Satz mit 13 Werten als zentrisch gestempelter Viererblocksatz, alle Werte ausser 1 Fr. und 10 Fr. noch mit Originalgummierung, tadellose Erhaltung, ab 80 Rp. gepr. oder Fotoattest Liniger / Marchand, in vorliegender Form seltene Variante des beliebten Satzes! . . . . .</b>	<b>447/59(4) ☉</b>	<b>1400,—</b>
8249	1947, 5 C. Dampflokomotive, Viererblock vom linken Bogenrand inkl. Marke mit Plattenfehler II "fehlende Speiche", zentrisch gestempelt mit Ersttagsstempel "ZÜRICH 9.8.1947" auf Luxusbriefstück, Mi. 200.-+ . . . . .	484II ☉	50,—
8250FP	1948, 40 C. Flugpost schwärzlichkobalt auf orangeweiß, postfrisch, signiert und Fotobefund Bossert. . . . .	507b **	50,—
8252	1951, Blockausgabe LUNABA, tadellos postfrisch, Mi. 260.- . . . . .	Bl.14 **	60,—
8253	1951, Blockausgabe "Nationale Briefmarkenausstellung LUNABA, Luzern", klar entwertet mit Ersttagsstempel "Luzern 29.IX.51", tadellose Erhaltung, Mi. 200.- . . . . .	Bl.14 ☉	60,—
8254P	1953, 20 C. und 30 C. Pro Juventute, kompletter Zusammendruckbogen (Schmetterlinge), tadellos gestempelt BERN 1.XII.1953" (Ersttag), Mi. 1.500.- . . . . .	MHB42 ☉	400,—
8255	1942, 10 C. und 2 C. Pro Juventute, Blockeinzelmarken je als gestempeltes Luxusstück und als gestempelter Zusammendruck, tadellos, Mi. 640.- . . . . .	603/04(2) ☉	120,—
8256	1953, 20 und 30 C. Pro Juventute, postfrischer Kleinbogen, Mi. 400.- . . . . .	MHB42 **	100,—
8259	2000, 5 Fr. Stickerei, Kleinbogen zu vier Marken, entwertet mit Ersttagssonderstempel, tadellos, Mi. 220.- . . . . .	1726KB ☉	50,—
8260P	85 C. Bahnhofsuhr, ungezähnt, tadellos postfrisch, Fotoattest Eichele: "echt und einwandfrei", SBK 1108Ab, SBK SFr. 2.500.- (alter Ausruf 500) . . . . .	1862U **	400,—
8261P	100 C. Designklassiker der Schweiz "Stuhl", ungezähnt, tadellos postfrisch, Fotobefund Eichele: "einwandfrei", Mi. 2.000.- . . . . .	1873U **	320,—
8262P	100 C. Schweizer Designklassiker "Stuhl", ungezähnt, tadellos gestempelt "ARBURG", Fotoattest Hertsch: "gut, nicht repariert.", Mi. 2.000.- . . . . .	1873U ☉	320,—
8263	85 Cts. Buchfink, starke Druckverschiebung des ganzen Markenbildes (Doppelprägung), tadellos gestempelt auf Fensterbriefumschlag, Fotoattest Berra-Gautschi: "in guter Erhaltung. Seltene Marke.", SBK SFr. 2.000.- für lose gestempelt . . . . .	2026DP ☒	350,—
8264	500 C. Catillac-Birne, Abart "rote Druckfarbe in Birne,/Schrift und Hintergrund sehr schwach/hell", tadellos postfrisch, Fotoattest Renggli: "in fehlerfreier Erhaltung.", sehr dekorative Abart! . . . . .	2078Abart **	90,—
<b>Schweiz Industrielle Kriegswirtschaft</b>			
8265FP	1918, 3 C. - 30 C. mit fettem Aufdruck, postfrisch, violette Signatur, Fotobefund Zunstein, Mi. 350.- . . . . .	1/8II **	100,—
<b>Schweiz Dienstmarken</b>			
<b>8266FP</b>	<b>1935, 3 C. - 2 Fr. mit Kreuzdurchlochung, postfrisch, komplett, signiert Zunstein, Mi. 1.500.- (Zumstein No. 1/18, SBK SFr. 2.220.-) . . . . .</b>	<b>1/18 **</b>	<b>500,—</b>
8267FP	1938, 3 C.-2 Fr. mit Kreuzaufdruck, geriffelter Gummi, postfrisch, komplett, Mi. 300.- . . . . .	28/45z **	80,—
8269	2 Fr. Dienstmarke, Doppelprägung, Feld 43, tadellos postfrisch, Echtheitsgarantie Wyler: "ist einwandfrei erhalten", SBK SFr. 400.- . . . .	63DPI **	70,—
<b>Schweiz Portomarken</b>			
8271P	10 bis 500 C. ultramarin/dunkelblau, Faserpapier, kopfstehender Rahmen, kpl. Satz tadellos gestempelt, Mi. 1.505.- . . . . .	10/14K ☉	320,—
8272	1882, 500 C. ultramarin/dunkelblau auf Faserpapier, Rahmen kopfstehend, zentrisch gestempelt KGS "BASEL 17 XI 88", tadellose Erhaltung, Kabinett, Mi. 240.- . . . . .	14K ☉	45,—
8273P	500 C. Portomarke, Rahmen normalstehend, tadellos gestempelt, Fotoattest Guinand: "Erhaltung gut.", SBK SFr. 350.- . . . . .	14N ☉	40,—
<b>Schweiz - Markenheftchenbogen</b>			
8274	2½ Rp. Tellknabe 1909, Type I, kpl. Markenheftchenbogen postfrisch, mittig waager. und senkr. nach Reihe 8 gefaltet, Gummi leichte Knetter, Mi. .- . . . . .	MHB2I **	300,—
8275	2½ Rp. Tellknabe 1911, seltene Type III, kpl. Markenheftchenbogen postfrisch, mittig waager. und senkr. gefaltet, 2 Falzreste im Rand, Mi. .- . . . . .	MHB2III **	450,—
8276	15 Rp. Landschaften 1935, kpl. Markenheftchenbogen postfrisch, mittig waagerecht gefaltet und dort links im Rand angetrennt, Mi. 1.000.- . . . . .	MHB29 **	200,—
8277	5 Rp. Landschaften 1937, kpl. Markenheftchenbogen mit senkr. gezähntem Zwischensteg und glatter Gummierung, postfrisch, unten im Rand am Zwischensteg angetrennt, Mi. 600.- . . . . .	MHB31yC **	100,—
8278	5 Rp. Landschaften 1937, Zwischensteg mit 3 Kreuzreihen, postfrisch, mittig waager. gefaltet, Mi. 400.- . . . . .	MHB31yE **	80,—
8279	5 Rp. Landschaften 1937, kpl. Markenheftchenbogen mit senkr. gezähntem Zwischensteg und geriffelter Gummierung, postfrisch, waager. nach 8. Reihe gefaltet, im Rand Bleistiftspuren, Mi. 400.- . . . . .	MHB31zC **	90,—
8280	10 Rp. Landschaften Type I 1937, kpl. Markenheftchenbogen mit senkr. gezähntem Zwischensteg und glatter Gummierung, postfrisch, Mi. 900.- . . . . .	MHB32yIC **	200,—
8281	10 Rp. Landschaften Type I 1937, kpl. Markenheftchenbogen mit senkr. gezähntem Zwischensteg und geriffelter Gummierung, postfrisch, Mi. 800.- . . . . .	MHB32zIC **	150,—
8282	20 Rp. Landschaften 1937, Zwischensteg gezähnt, postfrisch, mittig waagerecht gefaltet, Mi. ohne Bewertung . . . . .	MHB33yC **	250,—
8283	10 Rp. Landschaften 1942 dunkelrotbraun, kpl. Markenheftchenbogen Plattennr. 1 postfrisch, mittig waager. gefaltet, Mi. 260.- . . . . .	MHB35b **	50,—
8284	Markenheftchenbogen "Pro Juventute 1953", tadellos gestempelt, Mi. 1.500.- . . . . .	MHB42 ☉	250,—
<b>Schweiz Zusammendrucke</b>			
8285FP	1918, Tellbrustbild 15 C.+15 C., waagerechter Kehrdruck, postfrisch, Mi. 220.- . . . . .	K12 **	60,—
8286FP	1915, Pro Inventute, 5 C.+5 C., waagerechter Kehrdruck, postfrisch, Mi. 150.- . . . . .	K9 **	40,—
8287	1953, Pro Juventute, Markenheftchen - Bogen, postfrisch, tadellos, Mi. 400.- . . . . .	MHB42 **	90,—
8288FP	1918, Tellbrustbild 15 C.+15 C., waagerechter Zusammendruck mit Zwischensteg mit großer Lochung, postfrisch, tadellos, Fotoattest Rellstab BPP, Mi. 700.- . . . . .	WZ11A **	200,—
8289FP	1921, Tellbrustbild 20 C.+20 C., waagerechter Zusammendruck mit Zwischensteg mit großer Lochung, postfrisch, Mi. 240.- . . . . .	WZ19A **	70,—
8290FP	1909, Sitzende Helvetia, waagerechter Zusammendruck mit Zwischensteg mit großer Lochung, postfrisch, Mi. 420.- . . . . .	WZ1A **	120,—
8291FP	1927, Tellknabe 5 C.+5 C., waagerechter Zusammendruck mit Zwischensteg mit kleiner Lochung, postfrisch, tadellos, signiert und Fotobefund Bossert, Mi. 600.- . . . . .	WZ24B **	180,—

## Volksrepublik China

8292FP	1927, Tellknabe und Tellbrustbild 10 C.+5 C., waagerechter Zusammendruck mit Zwischensteg mit kleiner Lochung, postfrisch, tadellos, signiert und Fotobefund Bossert, Mi. 600.-	WZ25B **	180,—
8293FP	1930-1933, Tellknabe 5 C.+5 C., geriffelter Gummi, waagerechter Zusammendruck mit Zwischensteg, senkrecht gezähnt, postfrisch, Mi. 200.-	WZ28zC **	60,—
8294FP	1930-1933, Tellknabe und Tellbrustbild 10 C.+5 C., geriffelter Gummi, waagerechter Zusammendruck mit Zwischensteg, senkrecht gezähnt, postfrisch, Mi. 180.-	WZ29zC **	50,—
8295FP	1930-1933, Tellbrustbild 10 C.+10 C., geriffelter Gummi, waagerechter Zusammendruck mit Zwischensteg, senkrecht gezähnt, postfrisch, Mi. 180.-	WZ30zC **	50,—
8296FP	1915, Pro Inventute, 5 C.+5 C., waagerechter Zusammendruck mit Zwischensteg mit großer Lochung, postfrisch, Mi. 220.-	WZ7A **	60,—
8297FP	1918, Tellknabe 7 1/2 C.+ 7 1/2 C., waagerechter Zusammendruck mit Zwischensteg mit großer Lochung, postfrisch, Mi. 110.-	WZ9A **	30,—
8298	15+15 Rp. Tellbrustbild 1918, Kehrdruckpaar, postfrisch, Mi. 220.-	K 12 **	50,—
8299	10+10 Rp. Chillon, Kehrdruckpaar mit Doppelprägung, postfrisch, Mi. 260.-	K 33zIDPII **	60,—
8300P	10+Z+10 Rp., Tellbrustbild 1921, Zwischenstegpaar mit großer Lochung des Zwischensteges, gestempelt LAUSANNE 3.IV.25, Fotoattest Marchand; "très bon et authentique", Mi. 1.200.-	WZ 18A ☉	250,—

### Schweiz Europ. Amt der Vereinten Nationen

8302	5 C. - 70 C. Freimarken, kpl. gestempelter Viererblock, alle Marken mit Originalgummierung, dabei eine Marke jeweils mit Abart "CUROPEEN statt EUROPEEN", tadellos, Mi. 1.770.-	1/11 I ☉	180,—
8303	5 Rp. bis 70 Rp. Europäisches Amt der Vereinten Nationen, je mit Aufdruckfehler "Mittelstrich des zweiten F in OFFICE fehlt", je tadellos gestempelt, Fotoattest Berra-Gautschi: "in sehr guter Erhaltung.", Mi. 1.090.-	1/11 II ☉	160,—
8304	5 C. - 70 C. Freimarken, kpl. gestempelter Viererblock, alle Marken mit Originalgummierung, dabei eine Marke jeweils mit Abart "O in Nation links unten beschädigt" (PF IV), tadellos, Mi. 1.150.-	1/11IV ☉	180,—
8305P	80 Rp. - 10 Fr. kpl. postfrisch, tadellos, 3 - 10 Fr. gepr. Marchand BPP, Mi 480.-	12/20 **	100,—
8306FP	1938, 3-10 Fr. Symbole, grünlichgrau getöntes Faserpapier, postfrisch, Mi. 240.-	328/30v **	60,—

### Schweiz Internat. Arbeitsorganisation

8307	5 C. - 10 Fr. Freimarken, kpl. gestempelter Viererblocksatz, alle Marken mit Originalgummierung, tadellos, Mi. 1.200.-	1/14 ☉	250,—
8308P	1,20 Fr. Internationale Arbeitsorganisation, x-Papier, Plattenfehler I "erstes E in Helvetia wie F", tadellos gestempelt im waagerechten Paar mit Normalmarke, Fotoattest von der Weid: "in einwandfreier Erhaltung.", SBK SFr. 1.400.-	22xl ☉	240,—

### Schweiz Internat. Erziehungsamt

8309	1942, Johann Heinrich Pestalozzi, alle vier Farben, je als gefälligkeitsgestempelter Viererblock, tadellose Erhaltung, Mi. 880.-	I/IV (4) ☉	200,—
8310	1942, Jean Baptiste Girard, alle vier Farben, je als gefälligkeitsgestempelter Viererblock, tadellos, Mi. 880.-	V/VIII ☉	200,—

### Triest Zone A

8311	Paketmarken: 1000 Lire kornblumenblau, tadellos postfrisch, Mi. 250.-	P26 **	60,—
------	---	--------	------

### Türkei

8312	1893, 20 Para GSK der Türkei mit blauem zweisprachigem K2 PERA 30.1., bedarfsgebraucht mit viel Text an le General de Divison...de Camp de S.M.S. le Sultan, siehe auch Foto!	✉	60,—
8313	50 K. a. 100 K. Eröffnung der Eisenbahnlinie Ankara-Sivas, tadellos postfrisch, Mi. 330.-	932 **	70,—
8315	2 1/2 und 10 L. Zwangszuschlagsmarken, die Spitzenwerte der Ausgabe 1955, tadellos postfrisch, Mi. 1.400.-	Z194,Z195 **	200,—

### Ungarn

8317	1 P. und 2 P. Zeppelin-Aufdruckmarken, postfrisch, tadellos	478/79 **	50,—
------	---	-----------	------

### Vatikan

8319P	1934, 40 C. bis 3.70 L. Aufdruck auf Papst Pius XI., kompletter Satz mit 6 Werten, tadellos postfrisch, gepr. Diena (bis auf die billige Mi.-Nr. 39), Mi. 3.500.-	39/44 **	900,—
8320FP	1934, 40 C. bis 3,70 Lire Aufdruckprovisorien, kompletter Satz mit sechs Werten, tadellos gestempelt "4.7.39", gepr. Vossen mit Attest (inkl. Auflagenbestimmung), Mi. 1.200.-	39/44 ☉	350,—
8321P	1935, 5 C. bis 1,25 Lire "Juristenkongress", kompletter Satz mit 6 Werten, tadellos postfrisch, Mi. 800.-	45/50 **	200,—
8322P	1936, 5 C. bis 5 L. "Weltausstellung der katholischen Presse", kompletter Satz mit 8 Werten, tadellos postfrisch, Mi. 500.-	51/58 **	100,—
8325	1948, 250 Lire und 500 Lire Flugpostausgabe "Engel Raphael", kompletter Satz mit zwei Werten, gestempelt, tadellos, Mi. 450.-	147/48 ☉	100,—

### Zypern

8326	1995, Blockausgabe EUROPHILEX mit neuer Wertangabe, tadellos postfrisch, unsigniert, Auflage nur 8.000 Stück, Mi. 450.-	Bl.18 **	80,—
------	---	----------	------

## ÜBERSEE

### Südaustralien

8327	1908, Willkommensanzsache 1 P. rot mit color Ansicht zur Begrüßung der amerk. Flotte, ungebraucht, unten leichter Eckbug, Erh. II.	✉	50,—
------	--	---	------

### Taiwan

8330FP	1962, 0,80-4,00 \$ Altchinesische Gemälde, komplett postfrisch, einheitlich vom rechten Bogenrand, Mi. 280.-	470/73 **	60,—
--------	--	-----------	------

## Volksrepublik China

8331P	3 Ca. violett, gebrauchtes Exemplar mit zusätzlicher und zugleich seltener Fremdwertung des Einkreisstempel "KAISERLICH DEUTSCHE POSTAGENTUR SHANGHAI", rechter unterer Eckzahn angesetzt	5C ☉	200,—
8332	Goldfische, tadellos, gestempelter Satz	534/45 ☉	50,—
8333FP	1964, 4 F. - 20 F. Wasserkraftwerk Xinanjiang, 4 Werte komplett, postfrisch, unsigniert, die 20 F. mit kleiner Gummischliere, die anderen Werte tadellos erhalten, gesuchte Ausgabe	834/37 **	220,—
8334FP	1965, 8 F. Volksarmee, 8 Werte komplett, tadellos postfrisch, unsigniert, Mi. 450.-	882/89 **	120,—
8336	1972, 8 F. Bewässerungskanal "Rote Fahne", 4 Werte komplett, postfrisch, unsigniert, ein Wert zwei kurze Zähne, sonst tadellos, Mi. 200.-	1122/25 **	45,—
8337FP	1974, 8 F. Maschinenbau, kompletter Satz - vier Werte, postfrisch, Mi. 650.-	1221/24 **	200,—
8338FP	1975, 8 F. Kritik an Lin Biao und Konfuzius, kompletter Satz - vier Werte, postfrisch, Mi. 120.-	1238/41 **	35,—
8339FP	1976, 8 F. Erfüllung des vierten Fünfjahresplans, zehn Werte, postfrisch, komplett, Mi. 250.-	1265/80 **	70,—
8340	1980, Markenheftchen Die Fabel von Plumps, tadellos postfrisch, Mi. 850.-	MHSB1 **	250,—

### Cabo Verde

8362P	1939, 5 E. "Weltausstellung New York" mit grünem Aufdruck, Flugpost Ausgabe 1939, tadellos postfrisch, signiert, Mi. 500.- für *	257 **	100,—
-------	--	--------	-------

<b>Mocambique</b>			
8376P	1916, 1/2 bis 5 C. portugiesische Besetzung von Deutsch-Ostafrika, tadellos gestempelt . . . . .	Kionga1-4 ☉	100,—
<b>Südafrika</b>			
8392	Dienstmarken: 10 Sh. waagerechtes Paar, tadellos gestempelt, Mi. 350.- . . . .	D60/61 ☉	75,—
<b>Syrien</b>			
8393	100 P. 5. Internationale Messe in Damaskus-Block, postfrisch, Pracht . . . . .	Bl.1 **	40,—
<b>USA Unionsausgaben</b>			
8395	12 C. schwarz, Waffeltype VII, ein kurzer Zahn, gestempelt, Scott: 97 (300.- \$) . . . . .	21WWII ☉	40,—
8396	1 C., 3 C. (2), 6 C. und 10 C. Präsidenten, letzterer Wert 1 kurzer Zahn, alle ungebraucht, Mi. 810.- . . . .	36u.a. *	90,—
8398P	5 C. blau, 300. Jahrestag der Landung der Pilgerväter 1920, im postfrischen Sechserblock. Eine imposante Einheit, Mi. 480.- . . . .	257(6) **	100,—
<b>USA Flugpost</b>			
8399	1935, PAN-AM American Clipper Erstflug San Francisco - Guam - San Francisco, Brief mit drei Aufgabestempeln und Frankaturen (eine mit Mängeln) sowie 2 verschiedenen Sonder-Cachets, Pracht (AAMC 1243) . . . . .	✉	30,—
<b>Portomarken</b>			
8400P	30 C. Dunkellilalpurpur, tadellos ungebraucht, Scott: J43 ( 700.- \$) . . . . .	27 *	110,—
<b>Lokalausgaben</b>			
8402	City Express, 5 C. blau, ungebr. Tete-beche-Paar, linke Marke mit stärkerem Bug, noch feinst . . . . .	(*)	90,—
<b>Motive - Olympiade</b>			
8417	1936, Berlin, Beh-rdenbrief mit rotem Freistempel mit Reklametext in Sütterlinschrift "Berlin Stadt der Olympiade 1936" . . . . .	✉	50,—
8418	1936, Berlin, Beh-rdenbrief mit rotem Freistempler mit Reklametext "1936 Berlin Stadt der Olympiade" . . . . .	✉	50,—
8419	1936, Berlin, Brief mit Probeabschlag des roten Freistempels "BERLIN SW 68 / 17-2-36 / Denk an die Olympischen Spiele 1936! Reichsportverlag Berlin SW 68, Charlottenstraße.6 / 000 Deutsches Reich" . . . . .	✉	60,—
8421	1936, Olympia-Schmuckblatt-Telegramm Berlin, ungebraucht mit eingeklebten Marken Deutsches Reich Winterolympiade mit Sonderstempel "GARMISCH-PATENKIRCHEN 16.2.36", leichte Gebrauchsspuren. . . . .	✉	100,—
<b>Literatur - Allgemein</b>			
8430	Konvolut in 3 Kartons mit Literatur zur Kunst, Kunstgeschichte, Malerei, etc. dabei u.a. Allg. Literatur Zeitung (1. Band) von 1802, Intelligenz Blatt der Allg. Literaturzeitung von 1803, Wachtfeuer-Künstlerblätter zum Krieg 1914/16 in mehreren Bänden, Anton Springer-Kunstgeschichte Gröner Verlag Leipzig 1923 (6 Bd.), etc., stark unterschiedliche Erhaltung, Besichtigung erforderlich! . . . . .	II - III	100,—
8431	Los mit gebundener Zeitschriften, enthalten sind Berliner Bunte Mappe von 1886, Die Muskete (Wien) Nr. 783-820 vom 7.10.1920 bis 23.6.1922, Meggendorfer Blätter (1410 bis 1435), Lustige Blätter, Berliner Leben 28. Jg. Nr. 19 (1924) bis 29. Jg. Nr. 3 (1925), Die Kinderwelt Jg. 1933, Einbände teils mit stärkeren Mängeln, die Inhalte jedoch in Ordnung!, interessante Zeitgeschichte!!! . . . . .	II - III	150,—
8432	POSTARCHIV: umfassende Sammlung mit vielen wissenswerten Informationen u. Abbildungen in 15 Luxusalben, teils zweifach gesammelt, alleine der Bezugspreis von Borek schon über 1.500.- Euro . . . . .		80,—
<b>Literatur - Altdeutschland</b>			
8436	Müller-Mark, Altdeutschland unter der Lupe, Band I und II, fünfte und sechste Auflage, 1959- 1966, Leinengebunden. . . . .		50,—
<b>Literatur - Deutsche Kolonien &amp; Auslandspostämter</b>			
8440	„Die Markenheftchen der deutschen Kolonien“ 1989 - ArGe RSV, Handbuch, 18 S. Abb. neuwertig, dazu MICHEL Farbenführer 34. Auflage . . . . .		20,—
8441	Ahrens, Werner „Die Feldpost der Deutschen Militärmission i.d. Türkei 1914-1918“ 1970 184 Seiten - Hardcover, privater Einband - sehr gut erhalten, selten . . . . .		40,—
8442	Bartels, Reinhold „Bahnpost und Bahnpostentwertungen in den Deutschen Kolonien und bei der Deutschen Post in China“ 88 Seiten, zahlr. Farbige Abb., neuwertig. . . . .		20,—
8443	Bund Deutscher Philatelisten e. v. (Hrsg.) „Deutsche Ost-Afrika-Linie. Vorgeschichte, Postgeschichte und Seepoststempel“ 1976 / 1978. Selbstverlag, Hamburg/ Kirchlinteln, Heft 1 + 2 komplett - 324 S. kartoniert - Sonderdruck der Sammler Deutscher Kolonialpostwertzeichen und der Arbeitsgemeinschaft Schiffspost, Einband: Paperback/Taschenbücher. . . . .		60,—
8444	Ey, Eduard. Dr. Ey neues Handbuch. „Die Briefmarken der deutschen Postanstalten im Auslande und der deutschen Schutzgebiete sowie ihre Entwertungen mit einem Anhang über die Post der Auslandskreuzer 1914-1918. München, A. Larisch, 1964. 3. Auflage 1964, Seegrüne, schwarzgeprägte Original-Leinwand, 235 Seiten, Inhaltsverzeichnis. . . . .		25,—
8445	Friedrich F Steuer „Handbuch und Katalog der deutschen Kolonial-Vorläufer - mit Bewertung aller auf Vor- und Mitläufern möglichen Abstempelungen unter Berücksichtigung der bei den deutschen Auslandspostämtern und Kolonien nachweisbaren, verschiedenen Auflagen der verwendeten Marken des Deutschen Reiches“ 4. Auflage Schwaneberger Verlag, München, 2006.. 480 Seiten, etwa 900 Abbildungen und über 2600 Bewertungen. (NP 128 EUR) . . . . .		90,—
8446	Friedrich F Steuer „Handbuch und Katalog der deutschen Kolonial-Vorläufer - mit Bewertung aller auf Vor- und Mitläufern möglichen Abstempelungen unter Berücksichtigung der bei den deutschen Auslandspostämtern und Kolonien nachweisbaren, verschiedenen Auflagen der verwendeten Marken des Deutschen Reiches“ 1. Auflage Schwaneberger Verlag, München, 1973. 452 Seiten. . . . .		50,—
8447	Gerlach, Hans-Henning „Deutsche Kolonisation und die deutsche Post in den Kolonien und im Ausland. Lexikon mit Kartenbeilagen“ 1985 104 S. Gut erhalten. (Ex Libris Stempel) . . . . .		20,—
8448	Handbuch Friedemann/Wittmann " Die Postwertzeichen und Entwertungen der deutschen Postanstalten in den Schutzgebieten und im Ausland ", 3. völlig neu bearbeitete Auflage in 3 Bänden, München 1967, gute Erhaltung, kaum noch zu beschaffen ! . . . . .		60,—
8449	Koch, Bernhard „Feldpost auf Seeposten 1904-1907“ ArGe Schiffspost, Deutsch-Südwest-Afrika, , 1981, 67 S., mit Abb. gut erhalten. (Ex Libris Stempel) dazu ArGe der Sammler Deutscher Kolonial-Postwertzeichen „Deutsche Schutzgebiete und Auslands-Postämter, Bewertung der Poststempel“ 11. Auflage, 1977, 48 S. Gut erhalten. (2 Ex Libris Stempel) . . . . .		20,—
8450	Neuguinea: Baumann/Klein/Apitzsch „Einwohner-Verzeichnis von Deutsch-Neuguinea 1882-1922“ 83 Seiten, broschiert, hrsg. von der ArGe der Sammler Deutscher Kolonialpostwertzeichen e.V.,1995, neuwertig. (Ex Libris Stempel). Dazu Baumann „Franz Hellwig in Deutsch-Neuguinea : seine Lebensgeschichte aufgrund überlieferter postalischer und literarischer Dokumente“ 1994, 69 Seiten, broschiert, viele Abb. Neuwertig - selten . . . . .		50,—
8451	Rüfer/Rungas „Handbuch der Kriegsgefangenenpost Tsingtau“ 116 Seiten, zahlr. Abb. + Stempelabb. und Preisnotierungen, kart. sehr gut erhalten. . . . .		15,—
8452	Stempelkataloge " Ehemalige deutsche Kolonien und Auslandspostämter ", 4 verschiedenen Auflagen ( 1942,1968,1971,1988 ), gute Erhaltung ! . . . . .		30,—
8453	Vogenbeck „Deutsch Südwestafrika Dienstsiegel und Feldpostkarten“ 1996, ca 120 Seiten, illustriert, Bewertungen 1. Ausgabe 1. Januar 1996, dazu Vogenbeck/Pauls, Die Adler-Stempel von Deutsch-Südwestafrika, 1995, Stempel-Studie mit zahlr. Abb. und Bewertungen in Punkten (Ex Libris Stempel) . . . . .		20,—

## Zubehör - Lindner

8454	Vogenbeck ,Nebenstempel und Dienstsiegel von Deutsch-Südwestafrika: mit einer Abhandlung über Feldpostkarten und die Stempel der Eisenbahn", 1999 - 300 Seiten . . . . .	45,—
8455	Wittmann, Heinrich ; Friedemann, Albert ,Die Postwertzeichen und Entwertungen der deutschen Postanstalten in den Schutzgebieten und im Ausland : Handbuch und Spezialkatalog (3 Bände=vollständig) - Leineneinbände, Ringbindung, München, Wittmann, 1967. 3. völlig neu bearb. Aufl. . . . .	80,—

### Zubehör - Allgemein

8457	DEUTSCHE POST (System Leuchtturm), BUND 1990/2014, kpl. Vordrucktext "Deutschland Klassik" in fünf entsprechenden dunkelblauen Ringbindern mit Schubern, gute Erhaltung . . . . .	45,—
8458	Deutsche Post AG: 6 sehr gut erhaltene Ringbinder "Club 10" für 10er-Bögen, voll ausgestattet mit viel mehr als 20 schwarzen Kunststoffblättern, und mit Schubern, Neupreis 133.- Euro . . . . .	40,—
8459	Originäres schwarzes Borek-Album mit komplett unbenutztem Vordrucktext Spanien bis ca. 1940, wie neu. . . . .	Gebot

### Zubehör - KaBe

8460	2 Ringbinder von KABE in braun, 1 mit Schubern, neuwertig, der 2. mit minimal welligem Einband. Neupreis ca. 90.- Euro . . . . .	30,—
------	--	------

### Zubehör - Leuchtturm

8461	"Deutschland - Lokal-Ausgaben 1945-46", Vordruck im passenden, blauen Klemmbinder mit entsprechender Goldprägung, neuwertig .	20,—
8462	1 neuwertiger LT-Drehstabbinder in grün mit passender Schutzkassette und Goldprägung "HELVETIA", beide in Luxus-Erhaltung, wie gerade erst gekauft, Neupreis ca. 60.- Euro . . . . .	Gebot
8463	1 neuwertiger LT-Klemmbinder in rot mit passender Schutzkassette, darin 16 gebrauchte noch gut erhaltene Blätter für Blöcke bzw. Kleinbögen bis 255x185 mm, Neupreis ca. 70.- Euro . . . . .	Gebot
8464	1 neuwertiger LT-Klemmbinder in rot mit passender Schutzkassette, darin 16 gebrauchte noch gut erhaltene Blätter für insgesamt 32 Briefe, Neupreis ca. 70.- Euro . . . . .	Gebot
8465	1 unbenutzter LT-Drehstabbinder in rot mit passender Schutzkassette, beide in Luxuserhaltung, wie erst gerade gekauft, Neupreis ca. 60.- Euro . . . . .	Gebot

### Zubehör - Lindner

8466	20 sehr gut erhaltene Lindner-T-Blanco Blätter (2-teilig für 40 Briefe) Nr. 802 204, sehr sauber im neuwertigen Lindner-Ringbinder in schwarz mit passender Schutzkassette, Luxus, Neupreis fast 100.- Euro . . . . .	Gebot
8467	4 gebrauchte Ringbinder, 2x "Regular" und 2x "Standard" (1104/1102) in schwarz, ohne Deckblätter und Blattheber, Neupreis 166.- Euro .	40,—
8468	4 sehr gut erhaltene Ringbinder "Regular" (1124) in schwarz mit Schubern im neuen Design mit Griffmulden, Neupreis 230.- Euro. . . .	80,—
8469	4 sehr gut erhaltene Ringbinder "Standard" (1122) in blau mit Schubern im neuen Design mit Griffmulden, Neupreis 239.- Euro . . . . .	80,—
8470	4 sehr gut erhaltene Ringbinder "Standard" (1122) in rot mit Schubern im neuen Design mit Griffmulden, Neupreis 239.- Euro. . . . .	80,—
8473	Schweiz, 1987 - 1996, Vordrucktext im blauen Ringbinder mit passendem Schubern, Bleistiftnotizen (lassen sich gut ausradieren). Hoher Neupreis. . . . .	Gebot

### Zubehör - Safe

8476	1 neuwertiger SAFE-Ringbinder in gelbbraun mit passender Schutzkassette, darin 22 Folienblätter 26x30 cm für Bogenware, Neupreis ca. 80.- Euro . . . . .	Gebot
8477	2 sehr gut erhaltene Ringbinder "Favorit 'Morocco'" (mit den beiden senkrechten Goldstreifen auf der Vorderseite) mit 14 Ringen, in blau (Best.-Nr. 704-4), Neupreis 75.- Euro. . . . .	30,—
8478	3 neuwertige Ringbinder "Favorit 'Yokama'" (mit den beiden senkrechten Goldstreifen auf der Vorderseite) mit 14 Ringen, in braun (Best.-Nr. 775), Neupreis 116.- Euro . . . . .	50,—
8479	3 sehr gut erhaltene Ringbinder "Favorit 'Morocco'" (mit den beiden senkrechten Goldstreifen auf der Vorderseite) mit 14 Ringen, 2 in rot, 1 in grün (Best.-Nr. 704-2 und 704-3), sowie 1 einfacher Ringbinder mit 14 Ringen in blau, dazu ein kompletter, neuwertiger Vordrucktext "Deutsches Reich" 1933-1945 incl. Luft- und Feld-Post & Dienstmarken, und 2 original verpackte Bogen-Alben in grau (Best.-Nr. 835). Neupreis ca. 260.- Euro . . . . .	70,—
8480	3 sehr gut erhaltene Ringbinder "Favorit 'Yokama'" mit 14 Ringen und mit braunem, genarbten Einband mit dem geprägten Viereck auf der Vorderseite (lederfarben, Best.-Nr. 778), und darin je 10 schwarze Kunststoffblätter Garant, 2- oder 3- geteilt (Best.-Nr. 732 und 733). Neupreis 204.- Euro . . . . .	70,—
8481	4 sehr gut erhaltene Ringbinder "Favorit 'Yokama'" mit 14 Ringen und mit braunem, genarbten Einband mit dem geprägten Viereck auf der Vorderseite (lederfarben, Best.-Nr. 778), und darin je 10 schwarze Kunststoffblätter Garant, 2- oder 3- geteilt (Best.-Nr. 732 und 733). Neupreis 273.- Euro . . . . .	90,—
8482	5 so gut wie neue Ringbinder "Kompakt" (Din A 5 hoch, super-dick, 4 Ringmechanik), in brauner Farbe - Luxus (ledergearbtes, gefüttertes Skal-Kunstleder, Best.-Nr. 7870), 4 davon mit jeweils verschiedenen Hüllen, Neupreis ca. 133.- Euro . . . . .	50,—
8483	Liechtenstein 1945 - 1960, Vordrucktext in rotem Klemmbinder, bestückt mit wenigen Marken. . . . .	Gebot

### Zubehör - Schaubek

8484	Ringbinder "Senator", fünf Stück, schwarz, wattierter Kunstlederbinder mit goldenen Streifen auf Deckel und Rücken, 6-Ring-Mechanik, Format: 315x320x55 mm (BxHxT), gute gebrauchte Erhaltung, Neupreis 187,50 Euro . . . . .	70,—
8485	Ringbinder "Senator", zwei Stück, schwarz, wattierter Kunstlederbinder mit goldenen Streifen auf Deckel und Rücken, 6-Ring-Mechanik, Format: 315x320x55 mm (BxHxT), gute gebrauchte Erhaltung, Neupreis 75.- . . . . .	30,—

Alle Einzellose und Atteste sind unter  
<http://www.reinhardfischerauktionen.de>  
farbig abgebildet!

Dort sind auch 3595 weitere Lose zu finden, die nicht im gedruckten Katalog, sondern nur im Internet zu finden sind !

# Sammlungsauktion

## Hinweis:

Die Sammlungsauktion findet am Samstag, dem 23.01.2021 ab 15.00 Uhr in unseren Geschäftsräumen in der Joachimstraße 7, 53113 Bonn statt. **Wenn Sie persönlich teilnehmen möchten, melden Sie sich unbedingt vorher telefonisch an, damit wir Ihnen ein Platz mit ausreichend Abstand zuweisen können!** Ohne Anmeldung ist keine Teilnahme an der Auktion möglich! Es wird eine Möglichkeit zum Online-Live-Bieten geben, bitte informieren Sie sich dazu auf unserer Homepage. Wir nennen Ihnen gerne auch einen Kommissionär, weiterhin gibt es die Möglichkeit, telefonisch oder schriftlich zu bieten!

Die Besichtigung beginnt am 11.01.2021 und endet, wenn das jeweilige Los zum Aufruf kommt. **Bitte machen Sie zur Besichtigung einen individuellen Termin aus und geben Sie nach Möglichkeit an, welche Lose Sie besichtigen möchten.** Wir richten es dann so ein, dass Sie mit ausreichend Abstand zu anderen Kunden besichtigen können, im Regelfall werden Sie im Raum allein sein.

## Bitte beachten Sie:

Sammlungen, Sammellose oder sonstige Engroslose können wegen des erforderlichen Zeitaufwandes nicht so exakt bearbeitet und beschrieben werden, wie das für Einzellose möglich ist. Dies ist im Ausrufpreis berücksichtigt. Wir weisen darauf hin, dass Sammellose bei uns wie branchenüblich "wie besehen" versteigert werden. Reklamationen von Sammellosen sind ausnahmslos nicht möglich!

Wir empfehlen dringend, Sammellose zu besichtigen oder besichtigen zu lassen.

### Nachlässe

8486	1884 - 2004 (ca.), Alle Welt, postfrischer und gestempelter Bestand, dabei Sammlungen Bund postfrisch mit einigen Anfangswerten, Liechtenstein 1962/85 inkl. Kleinbogen, Österreich ab ca. 1950 mit u.a. über 200.- Euro Nominale, Schweiz postfrisch und gestempelt von ca. 1960/87 sehr umfangreich (meist je per 6, teils in 4er-Blocks, dazu einige kpl. Bogen und -teile - enthaltener postfrischer Nominalanteil überschlägig ca. 1.900.- CHF) und Spanien postfrisch 1960/86, je in Vordruckalben, dazu jeweils FDCs (oft mehrfach) und große sauber sortierte Dublettenbestände, dazu umfangreiche "philatelistische Weltreise", hierin u.a. China MiNr. 744/59 gestempelt und 795/809 gestempelt, reichhaltiger Nachlass in mehr als 70 Alben in 10 großen Kartons	**/☉/☒	1200,—
8487	Sammlungsaufgabe in vier Kartons, dabei u. a. Bund mit ** Anfangsausgaben und Euro-Nominale, Schweiz mit Nominale, dazu div. Einsteckbücher mit ehemaliger DM-Nominale in rauen Mengen, reichhaltiger Bestand mit mehr als 40 Einsteckbüchern		1000,—
8488	1850 - 1950 (ca.), Europa, ungebrauchter/postfrischer und gestempelter Bestand, dabei gemischt geführte Sammlung Deutsches Reich, über Strecken komplett, mit guten Werten wie 344/50 gestempelt, 378/84 gestempelt und 430/34 gestempelt, Besatzungszonen, DDR in den Hauptnummern offensichtlich komplett, Berlin mit guten Anfangswerten wie 35/41 gestempelt, Bundesrepublik Deutschland komplett, Dubletten in Einsteckbüchern und Auswahlheften, sowie schöne Sammlung Österreich ab Mi.-Nr. 1 mit zahlreichen guten Ausgaben inkl. Dollfuss, dazu Sammlung "100 Jahre Briefmarken" im selbstgestaltetem Album, reichhaltiger Sammlernachlass in mehr als 30 Alben, zwei große Kartons füllend		1000,—
8489	1872 - 1973, ungebrauchter, postfrischer und gestempelter Bestand, dabei gemischt geführte Sammlung Dt. Reich mit Ausgaben wie 344/50 ungebraucht, Besatzungszonen, DDR in den Hauptnummern augenscheinlich komplett inkl. Bl. 8/9 A/B postfrisch, Sammlung Berlin ** in den Hauptnummern komplett inkl. 35/41, 42/60, Bl. 1, dazu interessanter Bestand III. Reich bis Berlin mit immer wieder besseren Werten in Einheiten und Blockausgaben, reichhaltiger und schöner Sammlernachlass in 11 Vordruckalben, zwei Kartons füllend		1000,—
8490	1876 - 1999, ungebrauchter/postfrischer und gestempelter Bestand, ab Dt. Reich, Sammlungen Berlin gestempelt, Bund gestempelt bis 1999 mit besseren Anfangsausgaben wie MiNr. 139/40, Frankreich 1992/97 postfrisch, Island 1944/99 postfrisch, nur wenige Werte ungebraucht bzw. fehlend, mit u.a. 275/77 postfrisch, Luxemburg, von 1960/99 postfrisch komplett, auch einige bessere frühere Ausgaben wie 478/83 postfrisch und 555/57 postfrisch und Norwegen 1945/99 postfrisch, nur wenige Werte ungebraucht bzw. fehlend, mit u.a. 518 (dreiteilig) postfrisch, je in Leuchtturm-Vordruckalben, dazu Motivsammlung "50 Jahre Bundesrepublik" der DPAG (2 Bd.) und kleine "philatelistische Weltreise" in Steckbüchern und Auswahlheften, schöner Nachlass in mehr als 40 Alben in 3 großen Kartons	**/*/☉	400,—
8491	1919 - 1996, Europa, ungebrauchter/postfrischer und gestempelter Bestand mit dabei Dt. Reich im Steckbuch mit besseren Ausgaben, Sammlung Bund 1949/80, doppelt geführt und in den Hauptnummern im Wesentlichen kpl., dabei alle guten Ausgaben wie MiNr. 117/20 postfrisch und gestempelt, 123/38 ungebraucht, 139/40 gestempelt, 143/46 postfrisch und gestempelt sowie 189 postfrisch, dazu einige moderne Werte, sowie Sammlung Österreich 1919/80, teils doppelt geführt, mit guten Ausgaben wie "Kärnten" postfrisch und gestempelt, reichhaltiger Nachlass in 7 SAFE-Vordruckalben und 2 Steckbüchern im großen Karton	**/*/☉	250,—
8492	1872 - 1999, ungebrauchter/postfrischer und gestempelter Bestand, dabei Sammlungen Kontrollrat, Bizone sowie DDR, Berlin & Bund, mit zahlreichen guten Anfangswerten wie DDR MiNr. Bl. 7 postfrisch, Bl. 8/9 A/B postfrisch, Berlin 35/41 gestempelt, Bund 117/20 gestempelt und 139/40 gestempelt, über weite Strecken komplett, dazu modernes Niederlande und Vatikan, alle genannten in Leuchtturm-Vordruckalben, dazu einige Steckbücher mit Beständen aus aller Welt und ein Album Briefe, reichhaltiger Bestand in 15 Alben in 2 großen Kartons	**/☉/☒	200,—
8493	WUNDERKARTON "ALLE WELT" inkl. deutschen Anteil, dabei u.a. DDR (Debria-Block und Chinesensatz 1949), Bizone Hannovermesseblock 1948 etc., im Anhang 2-bändige Block & Kleinbogensammlung Bund 1982-2004, etwas Schweden mit Frankaturware sowie ein Steckbuch mit etwas Material (meist 50-70 Jahre) von Irak, Kuwait, Libanon, Nepal, Pakistan usw., insgesamt 10 große Alben und zwei ältere Deutschland-Michel-Kataloge, Fundgrube!		Gebot
8494	NACHLASS-KARTON mit netter Deutschland-Sammlung ab III. Reich bis Bund 2004 mit vielen Belegen aufgelockert, u.a. Bund-Blöcke 2 und 3 jeweils sauber auf großformatigem Schuck-FDC, sehr dekorativ!		Gebot

### Fundgruben

8495	Nachlasskarton mit vor allem Deutschland ab Deutschen Gebieten, viel Nachkrieg, auch etwas Europa mit Jugoslawien, Luxemburg etc., ansehen		100,—
8496	Fundgrubenkarton mit schöner Sammlung Bund, zwei Bände Österreich mit vielen Viererblocks Schweiz alt/neu mit besseren, Vatikan etc., besichtigen		100,—
8497	Sammlernachlass im großen Karton mit Deutschland (viel Besetzung 2. Weltkrieg), Bund/Berlin postfrisch, Europa mit viel postfrisch, Übersee mit einem Buch voll Mexiko und weiteren Ausgaben, bitte besichtigen		100,—
8498	Fundgrubenkarton Westeuropa mit Sammlungen/Teilsammlungen Dänemark, Vatikan, Spanien, Berlin, Dubletten, vor allem älteres Großbritannien, viele Belege, besichtigen		100,—

## Briefposten - Deutschland

8499	Nachlasskarton mit Alben, Steckbüchern, Karton mit Aberhunderten unsortiert, meist Deutschland, etwas älteres Europa, ab Altdeutschland, Deutsches Reich, Gebiete, Kontrollrat, Nachkrieg, etc., besichtigen. . . . .		100,—
8500	ALLE WELT. */**/o/BF, gehaltvolle Fundgrube in 8 Alben, dabei eine Falzlos - Vordrucksammlung DDR 1949 - 1961, SBZ Lagerbestand sowie 6 Dublettenalben mit u.a. Niederl. - Indien, Hong Kong, Japan, etc. . . . .	*/**/o	80,—
8501	Nachlasskartönchen mit sehr viel Material in Tüten, dabei Tausende Israel, Hunderte Brasilien, postfrische Aboware Bund/Berlin um 1980 u.a. mit efflach Kleinbogen 1065, Tüte mit 40 Briefstücken "deutsche Seepost" um 1930 etc., Fundgrube. . . . .		70,—
8502	Mittelgroße Schachtel, übervoll mit Abertausenden von Marken alt/neu Deutschland/Westeuropa/Übersee, teils auf Ausschnitten, gesehen auch neunzig postfrische Avusblocs oder ziffern/Posthörnchen Bizone, Fundgrube, besichtigen. . . . .		70,—
8503	Alle Welt, Kleiner Karton mit über 60 Steckkarten u.a. Antarktis, Japan, Slowenien, Deutsches Reich WHW 1940 in kleinen Einheiten, etc., bitte besichtigen. . . . .	*/**/o	50,—
8504	BRAUCHBARE RESTE einer großen Einlieferung, dabei 4 hochwertige Numisalben mit passenden Schutzkassetten und insgesamt 100 Blättern, 2 große dunkelrote Einsteckalben (64 Seiten), dazu noch ein Steckbuch in Originalverpackung etc., hoher Einstandspreis! . . . . .		Gebot
8505	WASSERSCHADEN - beeindruckender Bestand, der durch nicht optimale Lagerung (Feuchtigkeit) die ehemals zahlreichen postfrischen Marken haftend bzw. festgeklebt machte. Erwähnenswert sind u.a. D. Reich Nr. 24, div. Dienst und Abstimmungsgebiete, Danzig/Memel/Saar, Feldpost mit Tunismarke Mi.Nr. 5 und Kurlandsatz, Bes. II Wk. (Elwa Nr. 3 sign.), Litauen (Ponewesch, Rossingen, Telschen und Zargrad), Russland (Pleskau-Block sign. H. Krause), Ukraine (Süd- und Nordukraine), 3 verschiedene Werte aus "Gebiet Sarny" (alle in besserer Type II und gepr. Zirath BPP), Sudetenland mit Rumburg Nr. 47 (gepr. Mahr BPP), Reichenberg Nr. 114, 115 (diese gepr. Mahr BPP) etc. Sicherlich vieles an brauchbarem Material dabei. Beurteilen Sie selbst, was noch rettbar ist, hier lohnt sich eine eingehende Besichtigung. Enormer Katalogwert und Fundgrube! (Komplettfotos im Internet) . . . . .		Gebot
8506	Aufräumkiste eines Sammlers, dabei u. a. 200 Briefe Luftpost/Flugpost, Jugendsammlung Alle Welt (2 versch. Alben), Dublettenbuch Deutschland. . . . .		Gebot

## Briefposten - Deutschland

8507	FELDPPOST 1. WK, ca. 500 Briefe und Karten dabei die unterschiedlichsten Truppenstempel, Zensuren, Erinnerungskarten, ein Truppenausweis etc., interessanter Bestand. . . . .	☒	400,—
8508	1900 - 1990 (ca.), Bestand Briefe, Karten und Ganzsachen, dabei Reco, Luftpost, viel Zensur, Deutsches Reich, Mi.-nr. 456-458 auf zwei Zeppelin und einem Katapultpost-Brief, Fotoattest Schlegel D. BPP etc., im Karton. . . . .	☒	400,—
8509	1850 - 1945, Bestand mit hunderten von Briefen, Karten und Ganzsachen, dabei gute Frankaturen, Luftpost, Reco, Zensur, Feldpost, Propaganda etc. . . . .	☒	300,—
8510	1880 - 1975 (ca.), Bestand Briefe, Karten und Ganzsachen, dabei Reco, Luftpost, Olympiade 1936, Propaganda, drei KZ-Briefe etc., im Karton. . . . .	☒	200,—
8511	1872 - 1965 (ca.), Bestand Briefe, Karten und Ganzsachen, dabei Reco, Zensur, Luftpost, Schiffspost, Bahnpost, Gebiete I+II etc. . . . .	☒	200,—
8512	1824 - 1945, Bestand Briefe, Karten und Ganzsachen, dabei Reco, Luftpost, Schiffspost, Bahnpost, Gebiete I+II etc., im Karton. . . . .	☒	200,—
8513	1820 - 1960 (ca.), Bestand Briefe, Karten und Ganzsachen, dabei Reco, Zensur, Luftpost, Auslandspost, Paketkarten etc., im Karton. . . . .	☒	200,—
8514	1850 - 1990, Bestand Briefe, Karten und Ganzsachen, dabei Reco, Luftpost, Schiffspost, Paketkarten etc., im Karton. . . . .	☒	200,—
8515	1862 - 2000 (ca.), Bestand Briefe, Karten und Ganzsachen, dabei Reco, Zensur, Luftpost, Bahnpost, Auslandspost, gebiete I+II etc., im Karton. . . . .	☒	200,—
8516	1855 - 1990 (ca.), Bestand Briefe, Karten und Ganzsachen, dabei Reco, Zensur, Luftpost, alte Ansichtskarten, Gebiete I+II mit u.a. Danzig etc., im Karton. . . . .	☒	200,—
8517	DEUTSCHLAND 1948 - 1999, interessante und abwechslungsreiche Partie mit 435 Sonderpostkarten zu verschiedenen Anlässen, zumeist aus den 1950er- bis 1970er-Jahren. Wenn auch die eine oder andere doppelt dabei, ergibt sich eine große Vielfalt an Sonderstempeln und zahlreichen schöne Motiven. In dieser Menge kaum einmal angeboten. . . . .	☒	180,—
8518	EUROPA 1858 - 2009, abwechslungsreiche Partie mit 250 Belegen, dabei viele alte Ganzsachen und Ansichtskarten, u.a. aus Frankreich, Großbritannien inkl. Gibraltar, Italien, den Niederlanden, Österreich und der Schweiz. . . . .	☒	150,—
8519	ÜBERSEE, ca. 1940 - 1970, über 140 nur großformatige Luftpostbriefe, dabei Zensuren, vielfach Exoten, zusätzlich noch einige Briefe Westeuropa. . . . .	☒	150,—
8520	1832 - 1980 (ca.), Bestand mit hunderten Briefen, Karten und Ganzsachen, dabei Reco, Zensur, Luftpost, Auslandspost etc. . . . .	☒	150,—
8521	1872 - 1890, Bestand Briefe, Karten und Ganzsachen, dabei Reco, Zensur, Luftpost etc., im Karton. . . . .	☒	150,—
8522	1860 - 1948 (ca.), Bestand Briefe, Karten und Ganzsachen, dabei Reco, Zensur, Luftpost, viel Sudetenland etc., im Karton. . . . .	☒	150,—
8523	1840 - 1980 (ca.), Bestand Briefe, Karten und Ganzsachen, dabei Reco, Zensur, Luftpost, Feldpost, Bahnpost, Gebühr bezahlt etc. . . . .	☒	150,—
8524	1820 - 1960 (ca.), Bestand Briefe, Karten und Ganzsachen, dabei Reco, Zensur, Luftpost, Bahnpost, Auslandspost etc. . . . .	☒	100,—

## Briefposten - Europa

8525	NIEDERLANDE, 1900 - 1985 (ca.), umfangreicher Bestand von ca. 460 Belegen, dabei Ganzsachen, Briefe, FDC, Aerogramme, einige Ansichtskarten etc. . . . .	☒	350,—
8526	1950 - 1970, rund 410 Briefe und Karten, überwiegend Schweiz, dabei aber auch Polen und Russland. . . . .	☒	250,—
8527	UNO, ca. 1957-1990, rund 400 Briefe und Karten, vielfach Genf und Wien FDC, blaue und weiße Karten, Ganzsachen, etc., saubere Fundgrube. . . . .	☒	140,—
8528	EUROPA UNION, ca. 1970 - 1986, über 200 Schmuck-FDC's aus Borekabo, dabei zahlreiche Block- und Kleinbogenausgaben u. a. Monaco, Portugal, etc., . . . . .	☒	130,—
8529	ISRAEL, 1963-1993, saubere Sammlung mit über 320 Schmuck FDC's, über große Strecken komplett. . . . .	☒	100,—
8530	EUROPA 1959 - 2008, abwechslungsreiche Partie mit 400 Belegen, zumeist Schmuck-FDC's, Sonderstempelbelege (auch einige Papst-Reise-Belege aus Übersee) oder Maximumkarten. Jeder Beleg ist in einer Briefhülle untergebracht. . . . .	☒	50,—

## Briefposten - Alle Welt

8531	AFRIKA: 1895 - 1970 (ca.), rund 400 Briefe und Karten von Algerien und Tunesien, dabei Reco, Luftpost, einige FDC etc. . . . .	☒	350,—
8532	1900 - 1955 (ca.), Bestand mit hunderten Briefen, Karten und Ganzsachen, dabei Reco, Luftpost und sehr viel Zensur, im Karton. . . . .	☒	300,—
8533	ALLE WELT, umfangreiche Partie Briefe/Karten und Ganzsachen, dabei Deutsches Reich mit WHW-Gedenkblatt, viel Südamerika aber auch moderne Belege, interessante Mischung von ca. 350 Stück. . . . .	☒	250,—

# Internetbesichtigung:

Unter [www.ReinhardFischerAuktionen.de](http://www.ReinhardFischerAuktionen.de)

finden Sie auch Fotos sämtlicher Seiten von insgesamt 217 Sammellosen.

**Die entsprechenden Lose sind im Beschreibungstext gekennzeichnet!**

8534	1850 - 2000 (ca.), Bestand Briefe, Karten und Ganzsachen, dabei Reco, Luftpost, viel Zensur etc. . . . . .	✉	200,—
8535	1880 - 1990 (ca.), Bestand mit einigen hundert Briefen, dabei viel Übersee mit Asien. . . . . .	✉	200,—
8536	1880 - 1980 (ca.), Bestand Briefe, Karten und Ganzsachen, dabei Reco, Zensur, Luftpost, viel Übersee, im Karton. . . . . .	✉	200,—
8537	1846 - 1980 (ca.), Bestand Briefe, Karten und Ganzsachen, dabei Reco, Luftpost, Zensur etc., überwiegend Europa. . . . . .	✉	150,—
8538	Moderne Flugpost, interessante Partie von ca. 600 Flugpostbelegen aus aller Welt, dabei Erstflüge, Segelflüge, reichhaltig Ballonpost etc. . . . . .		130,—
8539	ALLE WELT, 86 diverse Belege, meist Europa um 1900 bis 1939, dabei auch einige ältere und neuere . . . . . .	✉	100,—
8540	1800 - 1995 (ca.), Bestand mit hunderten Briefen, Karten und Ganzsachen im Karton. . . . . .	✉	50,—
<b>Europa</b>			
8541	1850 - 1960, überwiegend gest. Posten auf Steckkarten, meist vor 1930, spätere Ausgaben meist postfrisch, dabei einige bessere Werte, u.a. Belgien Nr. 1, 53/59, Dänemark Ausgabe 1875 etwas spezialisiert, Finnland Nr. 4, Schweden Nr. 15, Spanien Nr. 18, je gestempelt, Frankreich Nr. 222, 256 I, 316, Italien Nr. 505/13, 920, 922/31 je postfrisch . . . . . .	☉/*/**	450,—
8542	1843 - 1968, Belgien, Frankreich und Schweiz, postfrische und vorwiegend gestempelte Sammlungen mit Schwerpunkt auf der Klassik und Semiklassik, dabei zahlreiche gute Werte wie Frankreich MiNr. 32, Schweiz 8/10 usw., und jeweils Briefpartien vor 1900 mit Bundfrankaturen, interessanten Verwendungen wie Auslandspost, Drucksachen und Nachporto, interessantes und zurückhaltend taxiertes Los in 3 Einsteckalben (Abbildungen siehe Onlinekatalog) . . . . . .	**/☉/✉	200,—
<b>Osteuropa</b>			
8543	1852 - 1980 (ca.), Bestand Briefe, Karten und Ganzsachen, dabei Reco, Luftpost, Zensur etc., im Karton. . . . . .	✉	200,—
<b>ALTDEUTSCHLAND</b>			
8545	1650 - 1865, Bestand markenloser Briefe, dabei verschiedene Taxvermerke, im Karton. . . . . .	✉	100,—
8546	Kleines Lot mit 7 besseren Marken mit Bayern Portom. 1 (*), drei * Stück Sachsen "Johann I." sowie drei Werte Württemberg mit u.a. Nr. 29 (*), die repariert sein dürfte (optisch aber sehr ansehnlich). (Abbildungen siehe Onlinekatalog) . . . . . .	*,(*)	90,—
<b>Baden</b>			
8547	1851 - 1864, ungebrauchte/postfrische und (vorwiegend) gestempelte Sammlung mit mehr als 250 Marken, dabei zahlreiche gute Werte wie MiNr. 1a mit Befund Kraft, 1b(2), 11(10), 13(2), 14(2), 15(3), 16 und 21, Einheiten bis hin zu 3er-Streifen, schöner Stempelteil mit Nummernstempelsammlung, dabei rote und blaue Stempel, Urradstempel als Entwerter mit 6 Marken und 2 Briefen, Ortsstempel mit besseren sowie schöne Partie Briefe und Ganzsachen, dabei gute Frankaturen wie MiNr. 9 im gut gezähnten 3er-Streifen auf Brief, und interessante Verwendungen wie Auslandspost, eine Bundfrankaturen, Postablagen und eine GA mit Zusatzfrankatur, interessante und hochwertige Sammlung im Einsteckbuch (Abbildungen siehe Onlinekatalog) . . . . . .	**/☉/✉	500,—
8548	1862 - 1863, kleine Farbstudie mit insgesamt 16 gestempelten Werten der MiNr. 14 a/b in verschiedenen Helligkeiten der Druckfarbe, u.a. dabei eine extrem dunkle Variante mit fast vollständiger Originalgummierung (Bug), meist kleinere oder größere Mängel. Ideal für Farbenforscher! (Abbildungen siehe Onlinekatalog) . . . . . .	☉	140,—
8549	1851 - 1868, Sammlung mit 29 Werten auf zwei Vordruckseiten, dabei nicht gezählte Mi.-Nr. 22 mit Falschstempel entsprechend gepr. BPP, bitte genau besichtigen. . . . . .		Gebot
<b>Bayern</b>			
8550	1845 - 1910 (ca.), rund 240 Briefe, Karten und Ganzsachen, dabei Charge, Bahnpost, große Stempelvielfalt, etliches geprüft Sem BPP mit einigen Fotobefunden, in drei Alben. (Abbildungen siehe Onlinekatalog) . . . . . .	✉	2000,—
8551	1850 - 1920, gestempelte Sammlung mit u.a. Mi.-Nr. 5 a a, 5 b, 6, 7, 12, 13 a, Farbnuancen, einigen Briefen etc., vieles geprüft, auf selbstgestalteten Blättern in zwei Alben. (Abbildungen siehe Onlinekatalog) . . . . . .	☉/✉	500,—
8552	1849 - 1876, gestempelte Partie mit u.a. Mi.-nr. 2 I, 4 I (12), 12 (3), 13 a, 18, 30 a (2), 31 b, 35, 43 etc., vieles signiert, überwiegend Sem BPP, mit einigen Fotobefunden, unterschiedliche Erhaltungen. (Abbildungen siehe Onlinekatalog) . . . . . .	☉/△	500,—
<b>Bayern Retourmarken</b>			
8554	1865 - 1886, ungebrauchte Sammlung Retourmarken, dabei Einheiten, Kehrdrucke etc., alle ohne Gummi. . . . . .	(*)	100,—
<b>Bayern Nummernstempel</b>			
8555	1850 - 1867, Mühlradstempelsammlung ex Nr. 3-606, auf hunderten von Marken, dabei Einheiten, Randstücke, Briefstücke etc. vieles geprüft Sem BPP, teils mit Fotobefunden, in acht Einsteckbüchern. (Abbildungen siehe Onlinekatalog) . . . . . .	☉/△	2000,—
8556	1850 - 1867, Mühlradstempelsammlung ex Nr. 1-605, dabei Einheiten, Randstücke, Briefstücke etc., vieles signiert Sem BPP, teils mit Fotobefund, in fünf Einsteckbüchern. . . . . .	☉/△	700,—
<b>Braunschweig</b>			
8557	1852 - 1865, ungebrauchte und gestempelte Sammlung mit u.a. Mi.-Nr. 1, 3, 5, 12Ab, 13A (erhöht geprüft Lange, BPP), 16A etc. (Abbildungen siehe Onlinekatalog) . . . . . .	*/☉	400,—
<b>Hamburg</b>			
8559	1859 - 1867, ungebrauchte und gestempelte Partie, mit guten Werten wie MiNr. 1 mit RZ ungebraucht o.G. gepr. Lohden BPP, 5 gestempelt gepr. Engel und 8 gestempelt mehrfach, dazu eine Ganzsache, interessantes und chancenreiches Los auf Steckkarten (Abbildungen siehe Onlinekatalog) . . . . . .	*/☉/✉	100,—
<b>Hannover</b>			
8560	1850 - 1864, ungebrauchte und gestempelte Sammlung, teils mehrfach gesammelt, mit u.a. Mi.-Nr. 10 (2), 20 etc. (Abbildungen siehe Onlinekatalog) . . . . . .	*/☉	500,—
8561	1850 - 1864, ungebraucht und überwiegend gestempelte Partie mit u. a. Mi.-Nr. 18 gestempelt, Briefstücken, Farbnuancen etc., dabei auch einige Neudrucke, übliche Erhaltung, einiges bereits sign./gepr., Mi. ca. 4.900.- (Abbildungen siehe Onlinekatalog) . . . . . .	*/☉	350,—
<b>Lübeck</b>			
8562	1859 - 1865, gestempelte Sammlung mit insgesamt 18 Werten auf Lindner-Vordruckblatt, Mi.-Nr. 4 und 11 je mit Fotobefund Brettl BPP, diverse Werte gepr. (Abbildungen siehe Onlinekatalog) . . . . . .	☉	400,—
8563	1859 - 1865, ungebrauchte und gestempelte Sammlung mit u.a. Mi.-Nr. 1, 4, 5 etc., teils geprüft, dazu sieben ungebrauchte und eine gebrauchte Ganzsachen. (Abbildungen siehe Onlinekatalog) . . . . . .	*/☉	250,—
8564	1859 - 1865, ungebrauchte Sammlung auf Lindner-Vordruckblatt, insgesamt 35 Werte inkl. Mi.-Nr. 1 (Abbildungen siehe Onlinekatalog) . . . . . .	(*)/*	200,—
<b>Mecklenburg-Schwerin</b>			
8565	NACHVERWENDUNGEN auf NDP, Partie mit insgesamt 18 Marken, u.a. dabei L2 "TESSIN" auf zwei zusammengehörigen MiNr. 5 und blauer K2 "NEU-SANITZ" auf MiNr. 16. . . . . .	☉/△	50,—
<b>Mecklenburg-Strelitz</b>			
8566	1864, ungebrauchte, in den Hauptnummern komplette Sammlung, dazu Mi.-Nr. 1b (gestempelt, repariert, geprüft Thier und W. Engel) und 4 (gestempelt). (Abbildungen siehe Onlinekatalog) . . . . . .	*/☉	300,—

<b>Oldenburg</b>		
8567	1852 - 1867, ungebrauchte und gestempelte Sammlung, ab Mi.-Nr. 2 in den Hauptnummern komplett (Nr. 1 mit starken Mängeln, nicht bewertet), dazu Farbnuancen, u.a. Mi.-Nr. 10b gestempelt (repariert, Fotobefund Brettl BPP). (Abbildungen siehe Onlinekatalog).	* / ⊙ 1000,—
8568	1862 - 1867, Kollektion mit 13 Marken aus MiNr. 15 bis 19, u.a. dabei in gestempelt MiNr. 15 A (repariert, gepr. Berger BPP), eine gestempelte MiNr. 16 B blieb unsererseits unbewertet.	*/(*) / ⊙ 70,—
<b>Preußen</b>		
8569	1850 - 1859, gestempelte Partie mit u.a. Mi.-Nr. 1 (2), 7 (4), 13 (5 + 3 Paare) etc. (Abbildungen siehe Onlinekatalog).	⊙ / △ 400,—
8570	1850, 1 Sgr. auf rosa, gestempelte Partie von 100 Einzelmarken, 24 Paaren und fünf Dreierstreifen, dabei Farbnuancen, Randstücke, Briefstücke, bessere Stempel etc. (Mi.-Nr. 2) (Abbildungen siehe Onlinekatalog).	⊙ / △ 350,—
8571	NACHVERWENDUNGEN, Sammlung nach- bzw. weiterverwendeter Preußen-Stempel auf 170 Ganzsachen-Postkarten Deutsches Reich 1/2 Gr. Brustschild (zumeist P1). Augenscheinlich fast nur verschiedene Stempel (Abbildungen siehe Onlinekatalog).	⊠ 350,—
8572	WAPPENAUSGABE (Silbergroschen), nach Ortsstempeln alphabetisch sortierte Partie mit 106 Einzelmarken, 30 Paaren, 17 Dreierstreifen und einem Dreierblock. Zumeist klare und/oder volle Abschlüge, vieles auf Briefstücken und schön anzusehen (Abbildungen siehe Onlinekatalog).	⊙ / △ 300,—
8573	1850 - 1867, Partie mit 91 gestempelten Marken, teils auf Briefstücken. Ganz überwiegend vollrandige Exemplare oder solche mit guter Durchstichtrennung. Mi. unter Annahme der jeweils günstigsten Variante 3.467.- (Abbildungen siehe Onlinekatalog).	⊙ / △ 300,—
8574	NACHVERWENDETE ORTSSTEMPEL auf Ausgaben des Norddeutschen Postbezirks, insgesamt 150 verschiedene Entwertungen, zumeist auf Briefstücken (40 lose Marken, 110 Briefstücke), darunter auch einige bessere, u.a. K1 BONAMES, K1 GROSS-ROHRHEIM, K1 HOCHHEIM, Segmentstempel KÖNIGSBERG PR., K1 LINDHEIM, L2 LINDLAR, K1 OSTRACH, etc. (Abbildungen siehe Onlinekatalog).	△ 300,—
8575	1861 - 1867, ungebrauchte Kollektion der Silbergroschen- und Kreuzer-Wappenausgaben, dabei auch Randstücke mit Reihenzähler, Dreierstreifen und Viererblocks, in dieser Vielfalt kaum einmal angeboten! Mi. für ungebraucht, ohne Aufschlag für Reihenzähler, bereits 1.200.- (die meisten Marken sind in ungebraucht völlig unterbewertet) (Abbildungen siehe Onlinekatalog).	*
8576	AMTLICHE NEUDRUCKE 1864 und 1873, großartige Kollektion mit vielen Randstücken und Einheiten, dabei ein kpl. Satz der Neudrucke 1864 (MiNr. 5 ND I ohne Gummierung, gepr. Flemming BPP) (Abbildungen siehe Onlinekatalog).	** / * / (*) 200,—
8577	1858, 2 Sgr. blau, gestempelte Partie von 44 Einzelmarken, sieben Paaren und einem Dreierstreifen, dabei Farbnuancen, Briefstücke mit Mischfrankatur Mi.-Nr. 10 bzw. 16, volle und klare Stempel etc. (Mi.-Nr. 11) (Abbildungen siehe Onlinekatalog).	⊙ / △ 200,—
8578	NACHVERWENDUNGEN, Sammlung nach- bzw. weiterverwendeter Preußen-Stempel auf gut 100 Ganzsachen-Postkarten Deutsches Reich 5 Pfennige/Pfennig. Augenscheinlich fast nur verschiedene Stempel.	⊠ 200,—
8579	1850 - 1867, ungebrauchte und gestempelte Sammlung mit mehr als 150 Marken, in den Hauptnummern überkomplett, dabei zahlreiche gute Werte wie MiNr. 6 im Paar, 7(3), 13, 20, 21 und 23, teils in Einheiten bis hin zu 3er-Streifen, dazu schöne Partie Nummernstempel mit vielen besseren Stempeln wie "170" - Boyadel und "1498" - Tiegenhof, dazu Partie Briefe und Ganzsachen, dabei interessante Verwendungen wie Bunt- und Mischfrankaturen, Auslandspost, Einschreiben und Ganzsachen mit Zufrankatur (Abbildungen siehe Onlinekatalog).	* / ⊙ / ⊠ 150,—
8580	1859, 3 Sgr. orange, gestempelte Partie von 52 Marken und einem Paar, dabei Briefstücke, volle und klare Stempel etc. (Mi.-Nr. 12) (Abbildungen siehe Onlinekatalog).	⊙ / △ 100,—
<b>Sachsen</b>		
8581	ORTSSTEMPEL inkl. Weiterverwendungen, Sammlung mit über 100 Marken/Briefstücken sowie 7 Ganzsachen aus der Brustschild/Pfennig-Zeit. Dabei einige schöne und auch bessere Entwertungen, u.a. auf Sachsen Wappen-Ausgabe K2 "ELSTER" auf Briefstück MiNr. 16, K2 "GRÖDITZ" auf MiNr. 16, ferner ist ein guter Anteil Marken Sachsen MiNr. 15 zu vermerken.	⊙ / △ / ⊠ 270,—
<b>Schleswig-Holstein</b>		
8582	1850 - 1867, gestempelte Sammlung auf Lindner-Vordruckblättern, dabei u. a. Nummernstempel auf Dänemark 4 S., Mi.-Nr. 1 stark repariert - gepr. W. Engel BPP, Mi.-Nr. 2a in einwandfreier Erhaltung - der Teilabschlag des Rostundstempels ist jedoch nicht prüfbar - gepr. Thier und Attest Bühler und Fotobefund Carl Aage Moeller BPP (2009), bis auf Mi.-Nr. 12 komplett, hoher Katalogwert. (Abbildungen siehe Onlinekatalog).	⊙ 1000,—
<b>Thurn &amp; Taxis</b>		
8583	1852 - 1866, fast ausschließlich gestempelter Bestand, dabei Randstücke, Einheiten, Briefstücke etc. mit u.a. Mi.-Nr. 2 (2), 14 Paar, 18 (23), 19 (2), 23 II (Paar), 24 (12), 25 (9), 27 (8), 30 Paar (2), 35 (4), 36 (5), 45, 47 (5), 50 (8), bessere Nummernstempel, wie Nr. 15, 30, 42, 55, 108, 111, 155 I, 164, 179 blau, 180, 182, 188, 197, 206, 216 blau, 283, 297, 307, 312, 327, 337, 364, 366, 375, 400 etc., etliches signiert, überwiegend Sem BPP mit einigen Fotobefunden, unterschiedliche Erhaltung. (Abbildungen siehe Onlinekatalog).	* / ⊙ / △ 1500,—
8584	1852 - 1866, Bestand von zwanzig ungebrauchten und gestempelten Sammlungen, in den Hauptnummern jeweils komplett, teils geprüft Sem BPP, unterschiedliche Erhaltungen. (Abbildungen siehe Onlinekatalog).	* / ⊙ / △ 1000,—
8585	1852 - 1866, nach Hauptnummern gemischt geführte augenscheinlich kpl. Sammlung auf Lindner-T-Vordruck, einzelne Werte sind gepr., die letzte Ausgabe ist ungebraucht enthalten.	⊙ / * 400,—
8586	1852 - 1857, gestempelte, reichhaltige Sammlung auf Lindner-Vordrucktext, etliches mehrfach, dabei auch einige bessere Stempel. (Abbildungen siehe Onlinekatalog).	⊙ 300,—
8587	1852 - 1866, gestempelte Sammlung mit u.a. Mi.-Nr. 18, 24, 25, 27, 46, 47, 49 etc., teils geprüft mit vier Fotobefunden Sem BPP, dazu kleine ungebrauchte Sammlung und Neudrucke. (Abbildungen siehe Onlinekatalog).	* / ⊙ 250,—
8588	1802 - 1867, Partie mit 14 unfrankierten, 16 frankierten Belegen (teils Vorderseiten), 5 ungebrauchten und 6 gebrauchten Ganzsachen, dabei Auslandsdestinationen, versch. Versendungsarten und Stempel.	⊠ 250,—
8589	1859 - 1867, Kollektion mit insgesamt 173 Marken der MiNr. 18, 19, 24, 25, 41, 47, 50, 51, 52 u. 53 in großen postfrischen Einheiten, Mi. der Einzelmarken bereits 1.300.- zzgl. Bewertungsaufschlag für Einheiten und Bogenränder (Abbildungen siehe Onlinekatalog).	** 180,—
8590	1852 - 1866, ungebrauchte und gestempelte Sammlung mit mittleren Ausgaben.	* / ⊙ 100,—
8591	1852 - 1866, ungebrauchte und gestempelte Sammlung mit mittleren Ausgaben.	* / ⊙ 100,—
8592	1852 - 1867, ungebrauchte und postfrische Sammlung mit Originalen und zahlreichen Neudrucken, insgesamt 142 Werte (Einheiten als 1 Wert gezählt) auf Lindner-Vordruckblättern.	* / ** 100,—
8593	Kollektion nachverwendeter Taxis-Stempel auf 10 NDP-Marken, u. a. dabei blauer K1 "BREITENBACH A/H" auf MiNr. 6 (Mängel), "GROSS-GERAU", "LAUSCHA" und "RINTELN" je auf MiNr. 8, "MEININGEN" (Feuser 316A) auf MiNr. 11 und "SCHLUECHTERN" auf MiNr. 1.	⊙ 90,—
8594	1852 - 1866, gemischt angelegte, nach Hauptnummern vollständige Sammlung auf drei Leuchtturm-Vordruckblättern.	(*) / * / ⊙ 50,—
<b>Thurn &amp; Taxis Nummernstempel</b>		
8595	1852 - 1866, Nummernstempelsammlung ex Nr. 2-333, teils mehrfach, mit u.a. Nr. 72, 188, 194, 202, 216 blau (7), 297, 313 blau, 326 blau (2), dabei Einheiten, Briefstücke etc.	⊙ / △ 500,—
8596	1852 - 1866, Nummernstempelsammlung ex Nr. 11-389, teils mehrfach mit besseren, dabei Einheiten, Briefstücken etc., teils signiert Sem BPP.	⊙ / △ 200,—
<b>Thurn &amp; Taxis Versuchsstempel</b>		
8597	1852 - 1866, Partie mit zwanzig Briefen, dabei Paare, Mischfrankaturen, Ortsbrief von Mainz etc. (Abbildungen siehe Onlinekatalog).	⊠ 200,—



**Württemberg**

8598	1851 - 1923, gestempelte Sammlung mit u.a. Mi.-Nr. 2allb, 5, 10, 15, 16y (2), 20y, 21, 24, 29, 34, 42a (repariert, Fotobefund Irtenkauf BPP), 50 etc., einiges signiert. (Abbildungen siehe Onlinekatalog) . . . . .	⊙	1000,—
8599	1851 - 1920, ungebrauchte/postfrische und gestempelte, gemischt geführte Sammlung, mit einer Vielzahl guter Werte wie MiNr. 16y gestempelt, 17y ungebraucht, 19ya und 19yb gestempelt je gepr. Thoma BPP, 21 gestempelt gepr. Thoma BPP, 29 gestempelt gepr. Thoma BPP, 34 gestempelt gepr. Thoma BPP und 50 gestempelt gepr. Thoma, teils nach Farben spezialisiert gesammelt, oft mit Pracht- und Kabinettstücken (auch schon im Kreuzerteil), vieles gepr., hochwertig Sammlung aus Borek-Abonnement im Vordruckalbum, dazu kleines Büchlein Dubletten (Abbildungen siehe Onlinekatalog) . . . . .	**/*/⊙	400,—
8600	1851 - 1923, gestempelte reichhaltige Sammlung mit u.a. Mi.-Nr. 1-5, 6-9, 11-14, 16-19x, 16-19y, 21-24, 25-29, 35, 36-41, 50, 52, etc., einiges geprüft, in SAFE-DUAL-ALBUM (Abbildungen siehe Onlinekatalog) . . . . .	⊙	400,—
8601	1875 - 1923, interessante, überwiegend gestempelte Kollektion auf Einsteckblättern, u.a. dabei in gestempelt MiNr. 49 (Fotoattest Grobe, gepr. Winkler BPP), 52, 54 u. 207, ferner verschiedene Probedrucke etc. (Abbildungen siehe Onlinekatalog) . . . . .	*/**/⊙	250,—
8602	1852 - 1946, STEPELSAMMLUNG mit hauptsächlich ausgesucht schönen Abschlügen auf 112 Marken/Briefstücken/GA-Abschnitten und 54 Belegen aus verschiedenen Epochen, u.a. dabei K3 "MÖGGLINGEN 22 10 03" auf Briefstück 10 Pfg Germania, K1 "MEHRSTETTEN 30 MAI 77" auf Briefstück, K1 "GROSSASPACH 16 MAI 22" auf Viererblock, usw. usf. . . . .	⊙/△/☒	190,—
8603	1851 - 1868, Slg. mit 30 verschied. Marken auf zwei Schaubek-Blättern in Erhaltung von Mgl. bis Pracht. Dabei zwei 18 Kr., bitte ansehen, Mi. 5.150.- . . . . .	⊙	180,—
8604	1875 - 1923, sortenreicher Lagerbestand mit 1.060 ungebrauchten Marken, dabei viele kpl. Sätze, Mi. unter Annahme der jeweils günstigsten Variante bereits 2.000.- . . . . .	*	150,—
8605	1851 - 1923, zumeist in gestempelt geführte Grundstock-Sammlung auf Lindner-Vordruckblättern, u.a. dabei MiNr. 2 y Briefstück (Heinrich BPP), 123/129 gestempelt (gepr. Infla), bessere Farben 44 ba, 45 b, 48 b, 53 b, 101 b (je gestempelt u. gepr. Winkler BPP) etc. . . . .	*/⊙	150,—
8606	Sauber auf Steckkarten geordneter Bestand im Album mit 44 Einzelmarken, Briefstücken oder kleinen Einheiten sowie 45 Belege, meist aus der Pfg.-Zeit. Meist unter Stempelgesichtspunkten zusammengetragen mit einigen hübschen und teilw. wohl auch besseren Abschlügen, bitte ansehen. . . . .	⊙, ☒	100,—
8607	1875 - 1920, Partie mit ca. 150 verschiedene * Marken der Pfg.-Zeit. Dabei u.a. div. kpl. Sätze wie z.B. Nr. 107-111, desw. Nr. 217-26 ohne Nr. 224 und weitere bessere Ausgaben, Mi. für * ca. 680.- . . . . .	*	60,—

**Norddeutscher Postbezirk**

8608	1868 - 1871, umfangreicher und sortenreicher Bestand mit gestempelten Marken und Einheiten, teils auf schönen Briefstücken, sauber im Einsteckbuch. Mi. unter Annahme der jeweils günstigsten Sorte bereits 9.150.- (Abbildungen siehe Onlinekatalog) .	⊙/△	800,—
------	---	-----	-------

**Deutsches Reich - Generalsammlungen**

8609	1872 - 1945, reichhaltiger Posten auf Steckkarten in Kassette, überwiegend postfrisch, teils gestempelt, mit bessren Werten und Ausgaben (teils gepr.), u.a. mit Nr. 159 b, 361, 467/73, 540/43, 588/97, D 135 y, je **, Nr. 378/84 gest., viele Ranstücke und Bogenecken . . . . .	**/⊙	1000,—
8610	1872 - 1945, gestempelte Sammlung Deutsches Reich, teils nach Farben spezialisiert gesammelt, lückenhaft, aber mit immer wieder besseren Werten wie MiNr. 15, 30, 66II, 118a, 179, 438Y Randstück tadellos mit Befund und 576/79, bis auf letztere alle genannten BPP-gepr., im Anhang Dienstmarken mit u.a. MiNr. 87 gepr. Infla, ebenso zahlreiche weitere Werte gepr., sauber im Leuchtturm-Vordruckalbum, dazu Dublettenalben, Steckkartenlot mit besseren postfrischen Ausgaben und kleine Sammlung Bayern auf Vordrucken, Mi. über 5.000.- . . . . .	**/*/⊙	700,—
8611	1872 - 1945, fast ausschließlich gestempelte Sammlung im Leuchtturm Falzlosvordruck ab Kaiserreich über Infla, Weimar und III. Reich inkl. Dienstmarken, dabei MiNr. 10, 43 a, 64 II, 96 Ala, 95 AII, 398 - 401 auf Sammlerbrief, Bl. 5/6, etc., einige Werte geprüft, hoher Katalogwert. (Abbildungen siehe Onlinekatalog) . . . . .	⊙	500,—
8612	1924 - 1945, Bestand Briefe, Karten und Ganzsachen, dabei Reco, Zensur, Luftpost, Auslandspost, Paketkarten, viel späte Post von 1945 etc., im Karton. . . . .	☒	200,—
8613	1919 - 1945, umfangreicher Markenbestand mit vermutlich insgesamt einigen tausend Marken in 200 oftmals gut gefüllten Pergamintüten, zwei Zigarenschachteln sowie auf einigen Einsteckkarten etc., dabei ein guter Anteil Marken aus dem III. Reich. Ferner dabei ein Fotoalbum "Arbeitsdienst-Ehrendienst" aus dem Arbeitsgau XXVI Württemberg . . . . .	**/*/⊙	180,—
8614	1875 - 1920, nach Postämtern sortierte Kollektion BERLIN-Stempel auf 165 Marken/Briefstücken der Ausgaben Pfennige, Pfennig, Krone-Adler und Germania (inkl. einigen Querformaten). Gesammelt wurden nur klar bestimmten Stempeleräten zuordnungsbar Abschlüge, sortenreich und schön anzusehen! . . . . .	⊙/△	100,—
8615	1875 - 1940, Bestand Briefe, Karten und Ganzsachen, überwiegend Pfennige-Krone-Adler, aber auch Propaganda, im Karton. . . . .	☒	100,—
8616	1872 - 1940, Bestand Briefe, Karten und Ganzsachen, dabei viele alte Ansichtskarten. . . . .	☒	100,—
8617	1912 - 1923, 18 interessante Belege mit Einzel- bzw. Mehrfach-Frankaturen, u. a. zwei Massenfrankaturen Mi.-Nr. 261, dazu Ganzsache auf Privatbestellung mit dreimal 1 Pfg Hindenburg eingedruckt, etwas unterschiedliche Erhaltung, für Postostufensammler interessant. . . . .	☒	80,—
8618	1932 - 1936, Postaufträge, 69 Stück mit Firmenfreistempeln, seltene Poststufe 62 Pfennig. . . . .	☒	30,—
8619	1914 - 1933, 6 Belege sowie 1 Brief Kroatien, alle mit Portomarken (2 x Schweiz, 4 x CSSR und 1 x Italien), interessante Partie. . . . .	☒	30,—
8620	1932 - 1936, 25 frankierte Postaufträge, dabei zweimal mit Mi.-Nr. 606 frankiert. . . . .	☒	20,—

**Kaiserreich**

8621FP	1872 - 1900, postfrische und ungebrauchte Sammlung, teils mehrfach gesammelt mit u.a. Mi.-Nr. 14, 21, 36, 37 d, 38, 63-66 etc., einiges signiert, dazu etwas NDP, teils ohne Gummi oder mit Neugummi. (Abbildungen siehe Onlinekatalog) . . . . .	**/*	1000,—
8623	1872 - 1890, Bestand Briefe, Karten und Ganzsachen Brustschild-Pfennige im Karton. . . . .	☒	100,—

**Brustschilder**

8624	1872 - 1874, ungebrauchte Partie, teils ohne Gummi, mit u.a. Michelnummer 2, 7, 24 etc., teils Mängel. (Abbildungen siehe Onlinekatalog) . . . . .	*/(*)	300,—
8625	1872 - 1874, kleine Spezialsammlung "Marken in Einheiten oder in Zweifarbfankaturen auf Briefstücken/Briefvorderseiten/Belegen" im Album (Abbildungen siehe Onlinekatalog) . . . . .	⊙/△/☒	300,—
8626	1872 - 1874, gestempelte Sammlung mit u.a. Mi.-Nr. 8, 11, 21 b, 21 c, 27 a, 27 b etc., teils höher signiert, dazu D I ungebraucht ohne Gummi und D I auf Brief. (Abbildungen siehe Onlinekatalog) . . . . .	⊙	300,—

**Internetbesichtigung:**

**Unter [www.ReinhardFischerAuktionen.de](http://www.ReinhardFischerAuktionen.de)**

**finden Sie auch Fotos sämtlicher Seiten von insgesamt 217 Sammellosen.**

**Die entsprechenden Lose sind im Beschreibungstext gekennzeichnet!**

## Inflation

8627	1872, Partie mit 139 Marken, drei Paaren und einem in der Zähnung angetrenntem Viererblock, dabei zahlreiche interessante und bessere Entwertungen, u.a. Hannover-K2 "HOHNSTORF" auf senkr. Paar MiNr. 19, aber auch bessere NDP-Stempel und Hufeisenstempel. Verschiedene Marken zeigen auffällige Druckzufälligkeiten, ferner dabei MiNr. 25 mit Plattenfehler I. Mi. etwas über 3.000.- zzgl. Stempelbewertung (Abbildungen siehe Onlinekatalog) . . . . .	⊙/△	270,—
8628	1872 - 1874, Sammlung auf div. alten Blankoseiten, dabei u. a. Brief mit zwei waagerechten Paaren Mi.-Nr. 1 als MeF, Brief mit waagerechtem Paar in MiF mit 1/2 Groschen, Briefstück mit "Dreifarbentfrankatur" 9 Kreuzer, 7 Kreuzer und 1 Kreuzer, etliche schöne Briefstücke, meist klare Entwertungen. . . . .	△	250,—
<b>Krone/Adler</b>			
8629	1875 - 1889, Ausgabe Pfennige/Pfennig, Michel-Nr. 31 bis 44, insgesamt 750 Marken, dabei augenscheinlich zahlreiche verschiedene Farben/Farbnuancen, einige nachverwendete Stempel und Einheiten. Mi. mindestens 4.800.- (nur günstigste Farben berechnet, mit Federzug entwertete Marken MiNr. 37 als solche bewertet) (Abbildungen siehe Onlinekatalog) . . . . .	⊙/△	270,—
8630	1875 - 1900 Pfennige-Krone/Adler, ungebrauchte und gestempelte Partie mit u.a. Michelnummern 38 b, 48 aa, 48 ba, 50 a, 50 ab etc., genannte BPP-signiert. (Abbildungen siehe Onlinekatalog) . . . . .	*/⊙	200,—
8631	1875 - 1900, Pfennige-Krone/Adler, gestempelte Sammlung mit u.a. Mi.-Nr. 35 b, 35 c, 45 a a, 46 a a, 47 a a, 48 a a, 48 b a, 48 b b, 49 a a, 50 a b etc., dazu verschiedene Formate, Plattenfehler etc., vieles geprüft. (Abbildungen siehe Onlinekatalog) . . . . .	⊙	200,—
8632	Sehr schöne kleine Spezialsammlung der "Pfennig" Ausgabe mit allen Farben (bis auf 43 b) geprüft, dazu 42 b (2), 43 Wertbrief, 10 Pfg (4) auf Auslandsbrief von Heinrich von Preussen an Wilhelm von Preussen nach Windsor. . . . .	⊙/✉	150,—
8633	1880 - 1889, Ausgabe PFENNIG, durchgängig BPP-geprüfte Partie mit 97 Marken, 6 Paaren und einem Dreierstreifen, u.a. dabei waager. Paar der MiNr. 44 ca. (Wiegand BPP) sowie einige Marken in besonderen Formaten. Mi. 750.- (Abbildungen siehe Onlinekatalog) . . . . .	⊙/△	110,—
<b>Germania</b>			
8634	1900 - 1919, Germania, gestempelte Sammlung mit u.a. Mi.-Nr. 66 II, 66 III, 66 IV, 86 II d, 86 II f, 87 II b, 97 p I a, D 9-14 etc., vieles geprüft, dazu etwas Flugpost Rhein/Main. (Abbildungen siehe Onlinekatalog) . . . . .	⊙	400,—
<b>Inflation</b>			
8635	1919 - 1923, postfrischer und teils ungebrauchter sammlungsartiger Bestand mit Bogen, Bogenteilen, Oberrandstücken, Einheiten, Hausauftragsnummern, Elferstreifen, Randstücken etc., Fundgrube für Besonderheiten, Plattenfehler etc., hoher unberechneter Katalogwert! . . . . .	**/*	1000,—
8636	1916 - 1923, postfrische, ungebrauchte und gestempelte Sammlung, oft in beiden Erhaltungen gesammelt mit u.a. Mi.-Nr. 103 c, 104 d, 105 a, 114 c, 116 II, 118 a, 118 b, 137 II, 145 b II, 174 c, 181, 188, 190, 197 b, 222 b, 245, 254 d, 256 d, 309 B a, 332 a, D 82-88 etc., vieles geprüft. (Abbildungen siehe Onlinekatalog) . . . . .	**/*/⊙	1000,—
8637	1919 - 1923, einige hundert Briefe und Karten inkl. Dienstmarken mit diversen Einzel- und Mehrfachfrankaturen, R-Briefen, Auslandspost und Paketkarten, im Anhang noch etwas an anderen Gebieten (u.a. wenige Belege Dt. Kolonien), zusammen in 5 Alben . . . . .	✉	800,—
8638	1919 - 1923 inkl. Dienstmarken, urige und sortenreiche, postfrische, ungebrauchte und überwiegend gestempelte Fundgrube mit insgesamt gut 2.500 Marken in 260 Pergamintüten, dabei auch Einheiten, Oberrand- und Eckrandstücke . . . . .	**/*/⊙	180,—
8639	1919 - 1923, sortenreicher, gut sortierter Lagerbestand mit insgesamt über 2.200 postfrischen, ungebrauchten und gestempelten Marken, dabei einige Einheiten und auch die eine oder andere kleine Besonderheit . . . . .	**/*/⊙	180,—
8640	1920 - 1923, postfrische Kollektion mit vielen besseren Ausgaben, dabei Nr. 118, 134-138, Rand/Eckrand, viele Oberränder, sehr viele Viererblocks, auch zweimal 178 V B, 330 A, B VB Han etc., Mi. 1.200.- . . . . .	**	100,—
8641	Spezialsammlung aus Nr. 277 bis 312, ungebraucht auf Vordrucken nach Burneleit, mit Farbnuancen, Aufdruckvarianten und -besonderheiten, Ober- und Unterrandstücken dabei OPD-Drucke (diese meist Falz im Rand, Mkn. **), über 900 Marken . . . . .	*	100,—
<b>Weimarer Republik</b>			
8642	1923 - 1932, gestempelte komplette Sammlung mit Bl. 1 und allen Zeppelin. (Abbildungen siehe Onlinekatalog) . . . . .	⊙	600,—
<b>III. Reich</b>			
8643	1933 - 1945, postfrische und ungebrauchte Sammlung, in den Hauptnummern komplett mit Chicagofahrt und Nothilfe-Block, dabei sehr viel postfrisches Material. (Abbildungen siehe Onlinekatalog) . . . . .	**/*	1500,—
8644	1935 - 1945, postfrische, in den Hauptnummern komplette Sammlung, ohne Dienst, Bl. 3 geprüft Schlegel D. BPP, sehr sauberes Objekt ohne Ausfall, Mi. ca. 6.400.- (Abbildungen siehe Onlinekatalog) . . . . .	**	1200,—
8645	1933 - 1945, postfrische und ungebrauchte Sammlung, bis auf Nothilfe-Block und Chicagofahrt komplett, dazu etwas Feldpostmarken. (Abbildungen siehe Onlinekatalog) . . . . .	**/*	1000,—
8646	1933 - 1945, gestempelte, bis auf Nothilfe-Block komplette Sammlung im Vordruck-Album. (Abbildungen siehe Onlinekatalog) . . . . .	⊙	500,—
8647	1933 - 1945, Partie postfrischer Ausgaben im Einsteckbuch, u.a. dabei einige Viererblocks aus der Hindenburg-Serie Wz. Hakenkreuze, MiNr. 672 x per 12 (u. a. Vierer- und Sechserblock), etc. etc., Mi. 1.050.- . . . . .	**	150,—
8648	1933 - 1934, kleine Partie mit drei besseren postfrischen Viererblocks (MiNr. 544/45 und 546). Dazu 9 verschiedene "Hindenburg" (u.a. 100 Pf.), Mi. 596.- . . . . .	**	50,—
8649	1933 - 1944, Partie mit 15 Belegen und zwei Briefabschnitten, alle mit Absender-Freistempeln aus BONN, u.a. dabei Bonner Fahnenfabrik, Kreis-Sparkasse Bonn, Dresdner und Deutsche Bank, Küppers Metallwerk, Vereinigte Leichtmetall, Textilhaus Böhmer, Straven Tapete, Reichsnährstand, Traumpalast, Bonner Weizenmühle, etc. . . . .	✉	40,—
<b>Deutsches Reich Dienstmarken</b>			
8650	1903 - 1944, sauber gestempelte fast komplette Sammlung Dienst ab 1-8, 16-64, 66-82 (Nr. 82 geprüft, zusätzliche Tintenentwertung), 89-177 vollständig, Mi. 1.800.- . . . . .	⊙	130,—
8651	1874 - 1942, ungebrauchte und vorwiegend postfrische Partie, dabei Einheiten wie 4er-Blocks, Randstücke etc., interessanter Bestand auf alten Loskarten. . . . .	**/*	100,—
<b>Deutsches Reich Zusammendrucke</b>			
8652	1912 - 1940, überwiegend postfrische, teils gestempelte Partie Zusammendrucke und Heftchenblätter, dabei u.a. Nr. S 4 I (2), 37, KZ 15, je **, Nr. WZ 11 gest. (Abbildungen siehe Onlinekatalog) . . . . .	**/⊙	400,—
8653	1925 - 1932, guter ungebrauchter Posten meist verschiedener, oft besserer Kombinationen, wie W 23, 25, S 37, 62, 84 etc., Mi. ca. 1.100.- . . . . .	*	120,—
<b>Deutsches Reich Segelflugpost</b>			
8654	1923 - 1939, ca. 65 Briefe und Karten D. Reich und Österreich mit vielen verschiedenen Belegen, SST, Priva-Ganzsachenkarten und Besonderheiten, dabei bessere Frankaturen, Österreich mit Zuleitungen und besseren Stempeln, durchgehend gute Erhaltung (Abbildungen siehe Onlinekatalog) . . . . .	✉	750,—
<b>Zeppelinpost nach Sieger</b>			
8655	1929 - 1930, Schweizer Zeppelin-Post, Partie mit 29 Karten und Ganzsachen, alle mit schweizer Postsonder-Stempeln, dabei besser Flugpostfrankaturen, verschiedene Ganzsachen mit Zufrankaturen, interessante Kombinationen und Besonderheiten (Abbildungen siehe Onlinekatalog) . . . . .	✉	500,—

<b>Deutsche Kolonien und Auslandspostämter</b>			
8656	Reichhaltige und gepflegte Sammlung der Südseegebiete ( Neuguinea, Karolinen, Marianen, Marshall-Inseln, Samoa ), in beiden Erhaltung, ungebraucht/postfrisch sowie gestempelt, gesammelt, Mi. ca. 8.200.- (Abbildungen siehe Onlinekatalog) . . . . .	*/**/☉	1200,—
8657	Reichhaltige und gepflegte Sammlung der afrikanischen Kolonien ( Ostafrika, Südwest-Afrika, Kamerun, Togo ), in beiden Erhaltung, ungebraucht/postfrisch sowie gestempelt, gesammelt, Mi. ca. 6.700.- (Abbildungen siehe Onlinekatalog) . . . . .	*/**/☉	1000,—
8658	1896 - 1918, saubere Partie meist besserer Werte postfrisch und gestempelt, dabei u.a. Marokko Nr 46/58 mit 51y**, Türkei Nr.8 ba, 48/52, je gest., Kamerun V37e Bfst., Karolinen Nr. 18(2) gest., 22 B**, Marianen Nr. 18, Togo Nr. 1/6, 18 (2), je gest. (Abbildungen siehe Onlinekatalog) . . . . .	**/☉	900,—
8659	China - Togo, überwiegend postfrische Sammlung mit mittleren Werten, meist auf Kärtchen im Siegeralbum (Abbildungen siehe Onlinekatalog) . . . . .	*/**	700,—
8660	China - Togo, gestempelte Sammlung mit mittleren und besseren Werten im Siegeralbum, hoher Katalogwert (Abbildungen siehe Onlinekatalog) . . . . .	☉	700,—
8661	21 ungebrauchte Bildpostkarten der Marshall-Inseln aus der deutschen Kolonialzeit, teils farbig oder Lithografien, meist gute bis sehr gute Erhaltung, selten angeboten ! (Abbildungen siehe Onlinekatalog) . . . . .		400,—
8662	Kiautschou, 8 wundervolle farbige Litho-Postkarten um 1900, ungebraucht oder im Reich verwendet, tadellose Erhaltung und so kaum zu finden ! (Abbildungen siehe Onlinekatalog) . . . . .		250,—
8663	14 farbige Litho-Postkarten mit Darstellungen aus verschiedenen Deutschen Kolonien, ungebraucht, oder in Deutschland verwendet, einige Frankatur entfernt, allermeist gute bis sehr gute Erhaltung. (Abbildungen siehe Onlinekatalog) . . . . .	☒	250,—
8664	80 Bildpostkarten mit Ansichten aus den Ehemaligen Deutschen Kolonien zur deutschen Zeit und zur Zeit nach der Besetzung durch die Kriegsgegner, auch einige moderne Stücke, meist ungebraucht, einige gebraucht und einige mit entfernter Frankatur, dabei auch Lithographien, Kolonialkriegerdank etc., gute Erhaltung, günstig geschätzt! (Abbildungen siehe Onlinekatalog) . . . . .	☒	250,—
8665	Ganzsachen Deutsche Auslandspostämter und Kolonien, 32 gebrauchte Exemplare, dabei reichlich Bedarfsstücke, gute bis sehr gute Erhaltung, Mi. 1.250.- (Abbildungen siehe Onlinekatalog) . . . . .	GS	200,—
8666	32 gebrauchte Ganzsachen der Deutschen Südseekolonien, teils bedarfsgebraucht, dazu 2 ungebrauchte farbige Litho- Privatganzsachen Antelmann PP2 der Marschall- Inseln, gute Erhaltung, Mi. 1.250.- (Abbildungen siehe Onlinekatalog) . . . . .	GS	200,—
8667	32 Bildpostkarten inklusive einiger historischer Fotos aus den ehemaligen Deutschen Südseekolonien von ca. 1900 bis Neuzeit, meist gute bis sehr gute Erhaltung ! (Abbildungen siehe Onlinekatalog) . . . . .		150,—
8668FP	Samoa: drei sehr schöne und seltene Farblitho-Postkarten um 1900 ( deutsche Kolonialzeit ), eine ungebraucht, zwei im Reich gelaufen, tadellose Erhaltung ! (Abbildungen siehe Onlinekatalog) . . . . .		100,—
8669	Posten von 10 ungebrauchten oder Marke entfernten Bildpostkarten mit Ansichten aus Deutsch-Südwestafrika, gute Erhaltung ! (Abbildungen siehe Onlinekatalog) . . . . .	☒	100,—
8670FP	Karolinen, 3 farbige Lithokarten, Flaggenhissung auf Ponape, Hafen von Ualau ( Kusaie ), Kreuzer Bussard, ungebraucht, gute bis sehr gute Erhaltung, selten! . . . . .		80,—
8671FP	Kamerun, 3 farbige Litho-Postkarten um 1900, im Reich gebraucht, gute bis sehr gute Erhaltung ! . . . . .		70,—
8672FP	Marshall-Inseln, sehr schöne Farblitho-Postkarte aus 1898, in Deutschland gebraucht, sehr gute Erhaltung, selten ! (Abbildungen siehe Onlinekatalog) . . . . .	☒	50,—
<b>Deutsche Post in China</b>			
8673	Umfangreiche, reichhaltige und gehaltvolle Sammlung Deutsche Post in China, in den Erhaltung * , ** , o, ideal zum Vervollständigen oder Vereinzeln, neben Marken auch reichhaltig Feldpostbelege, postfrische und gebrauchte Ganzsachen, Stempel-sammlung, gute bis sehr gute Erhaltung, hoher Katalogwert, günstig gerufen ! (Abbildungen siehe Onlinekatalog) . . . . .	☉/*/**	1000,—
8674	1898 - 1919, ungebrauchte Sammlung mit Mi.-Nr. 1-6 I, 1-6 II, 15-27, 28-37 (mit 36 A + B), 38-47, dabei Farbnuancen und Typen. . . . .	*	200,—
8675	1923 - 1991 (ca.), postfrische, ungebrauchte und gestempelte Partie, dabei bessere postfrische Sätze Volksrepublik, dazu etwas Taiwan und Hongkong. . . . .	**/*/☉	100,—
<b>Deutsche Post in China Ansichtskarten</b>			
8676	Posten von 30 ungebrauchten oder gebrauchten Bildpostkarten, bei letzteren die Frankatur entfernt, unterschiedliche Ansichten aus China, meist gute Erhaltung, günstig gerufen ! (Abbildungen siehe Onlinekatalog) . . . . .	☒	250,—
8677	Posten von 8 frankierten Bildpostkarten, gute bis sehr gute Erhaltung, Mi. 250.- ohne Berücksichtigung der Ansichten ! (Abbildungen siehe Onlinekatalog) . . . . .	☒	120,—
8678	3 eingehende Bildpostkarten aus Deutschland mit Ankunftsstempeln " SHANGHAI " und " TIENSIN ", sowie eine Karte nach Syfang, III. See-bataillon, ohne Ankunftsstempel ! (Abbildungen siehe Onlinekatalog) . . . . .	☒	30,—
<b>Deutsche Post in Marokko</b>			
8679	1899 - 1919, postfrischer, ungebrauchter und gestempelter Bestand mit besseren Ausgaben. (Abbildungen siehe Onlinekatalog) . . . . .	**/*/☉	400,—
8680	1899 - 1911, gestempelte, in den Hauptnummern komplette Sammlung. (Abbildungen siehe Onlinekatalog) . . . . .	☉	400,—
8681	Posten von 8 frankierten Bildpostkarten, gute Erhaltung ! (Abbildungen siehe Onlinekatalog) . . . . .	☒	100,—
8682	Posten von 6 frankierten, farbigen Bildpostkarten, gute Erhaltung ! (Abbildungen siehe Onlinekatalog) . . . . .	☒	80,—
<b>Deutsche Post in der Türkei</b>			
8683	1872 - 1913, sauber gestempelte Sammlung mit insgesamt 87 Marken, einem senkr. Paar, einem Dreierstreifen, einem Vierer-block und zwei Belegen. Darunter auch Vorläufermarken Brustschilde und Pfennige. Verschiedenes bereits geprüft. Der Kata-logwert beläuft sich auf ca. Euro 4.000.- (Abbildungen siehe Onlinekatalog) . . . . .	☉/△/☒	600,—
8684	Deutsche Post in der Türkei, 20 frankierte Bildpostkarten, dabei auch farbige und Lithographien, meist gute Erhaltung, Wert der Frankaturen allein schon Mi. 650.- (Abbildungen siehe Onlinekatalog) . . . . .	☒	300,—
<b>Deutsch-Neuguinea</b>			
8685	Neuguinea, 48 Bildpostkarten, meist aus deutscher Zeit, bis auf wenige ungebraucht, dabei auch farbige Karten und Farblithos, etwas unterschiedliche Erhaltung, meist aber gut bis sehr gut, reichhaltig! (Abbildungen siehe Onlinekatalog) . . . . .		700,—
8686	1897, Aufdruckausgabe, Partie mit insgesamt 48 Werten, dabei u. a. ungebrauchte Mi.-Nr. 1 mit Farbnuancen - ggf. 1e (Marke aber fehlerhaft), Mi.Nr. 5 * 7 Werte, 25 Pfg gestempelt zwei Briefstücke und 50 Pfg ebenso zwei gestempelte Werte - eines davon auf Briefstück, Mi. billigst (und ohne Aufschlag für die ggf. 1e) bereits 854.- . . . . .	*/☉	100,—
<b>Deutsch-Neuguinea Marineschiffpost</b>			
8687	1906 - 1912, sechs verschiedene Marineschiffpostentwertungen auf Briefstücken bzw. losen Marken. . . . .	△	50,—
<b>Deutsch-Ostafrika</b>			
8688	1893 - 1911, gestempelte reichhaltiger Bestand, dabei viele bessere Werte, viele Briefstücke mit schönen Stempeln etc. (Abbil-dungen siehe Onlinekatalog) . . . . .	☉/△	1000,—
8689	Deutsch-Ostafrika, 30 Bildpostkarten, unfrankiert oder Frankatur entfernt, alle verschieden, reichhaltig, meist gute Erhaltung ! (Abbildungen siehe Onlinekatalog) . . . . .	☒	350,—
8690	Deutsch-Ostafrika, 14 frankierte Bildpostkarten, eine mit Zensurstempel aus 1915, gute Erhaltung, Mi. 700.- ++ (Abbildungen siehe Onlinekatalog) . . . . .	☒	250,—

<b>Deutsch-Südwest-Afrika</b>			
8691	1897 - 1919, ungebrauchter und gestempelter Bestand mit guten Ausgaben. (Abbildungen siehe Onlinekatalog) . . . . .	*/⊙	400,—
8692	Posten von 24 frankierten Bildpostkarten, teils farbig, gute bis sehr gute Erhaltung, Mi. 700.- ohne Berücksichtigung der Ansichten ! (Abbildungen siehe Onlinekatalog) . . . . .	12,13,25 ⊗	350,—
8693	1897 - 1912, gestempelte, in den Hauptnummern komplette Sammlung, dabei viele Briefstücke. (Abbildungen siehe Onlinekatalog) . . . . .	⊙/△	250,—
<b>Kamerun</b>			
8694	Kamerun, 25 Bildpostkarten aus der deutschen Kolonialzeit, teils ungebraucht, teils Frankatur entfernt oder im Reich verwendet, durchschnittlich gute bis sehr gute Erhaltung, in dieser Motivfülle selten ! (Abbildungen siehe Onlinekatalog) . . . . .		250,—
8695	Kamerun, zehn mit 5 oder 10 Pfennig frankierte Bildpostkarten, teils farbig, Entwertungen "BIBUNDI, BONABERI, DUALA, KAMERUN, KRIBI", gute bis sehr gute Erhaltung, Mi. 320.- ++ (Abbildungen siehe Onlinekatalog) . . . . .	8,9 ⊗	180,—
<b>Karolinen</b>			
8696	Karolinen, 10 Bildpostkarten aus deutscher Zeit, dabei eine Farblithographie von Kusaie, meist ungebraucht, gute bis sehr gute Erhaltung ! (Abbildungen siehe Onlinekatalog) . . . . .		180,—
<b>Kiautschou</b>			
8697	17 frankierte Bildpostkarten und 3 Briefe, meist gute Erhaltung, günstig gerufen ! (Abbildungen siehe Onlinekatalog) . . . . .	⊗	200,—
8698	Kiautschou 8 Bildpostkarten, teils farbig, meist ungebraucht, gute Erhaltung ! (Abbildungen siehe Onlinekatalog) . . . . .		120,—
<b>Kiautschou Ganzsachen</b>			
8699	Kiautschou, 10 gebrauchte Ganzsachen, meist Bedarf, gute bis sehr gute Erhaltung ! (Abbildungen siehe Onlinekatalog) . . . . .		100,—
<b>Samoa</b>			
8700	Samoa, 12 Bildpostkarten mit Ansichten von Samoa, ungebraucht, meist gute bis sehr gute Erhaltung! (Abbildungen siehe Onlinekatalog)		150,—
8701	1900 - 1901, sauber gestempelte Sammlung mit 19 Marken, einem Viererblock und einem waager. Paar MiNr. 1 der britischen Besetzung auf Briefstück. Der Katalogwert liegt bei Euro 750.- (Abbildungen siehe Onlinekatalog) . . . . .	⊙/△	120,—
8702	Samoa, 14 Bildpostkarten aus deutscher Zeit, unfrankiert oder Frankatur entfernt, gute Erhaltung ! (Abbildungen siehe Onlinekatalog) . . . . .		100,—
8703	1900 - 1919, ungebrauchte, in den Hauptnummern komplette Sammlung inklusive Mi.-Nr. 5 a+b und 23 II A+B. (Abbildungen siehe Onlinekatalog) . . . . .	*	100,—
8704	7 Bildpostkarten frankiert mit 5 und 10 Pfennig Kaiseryacht, Stempel "APIA", davon 2 mit US-Frankatur und Stempel "HONULULU", gute Erhaltung ! (Abbildungen siehe Onlinekatalog) . . . . .	8,9 ⊗	100,—
<b>Togo</b>			
8705	Togo, 19 Bildpostkarten, unfrankiert oder Frankatur entfernt, meist gute Erhaltung ! (Abbildungen siehe Onlinekatalog) . . . . .	⊗	200,—
8706	Togo, 6 Bildpostkarten und ein Brief, frankiert mit 3,5,10 Pfennig Kaiseryacht, entwertet "ANECHO" oder "LOME", 1 Karte mit Destination Frankreich, saubere Erhaltung, Mi. 250.- ++ (Abbildungen siehe Onlinekatalog) . . . . .	7,8,9 ⊗	130,—
<b>Schiffspost</b>			
8707	Sortierkasten aus Holz mit deutlich über 500 Belegen, überw. deutsche und ausländ. Segelschiffe mit entsprechend Cachet- und sonst. Nebenstempeln, ausländ. Frankaturen usw.; meist ab den 60er-Jahren bis etwa 2015. . . . .	⊗	90,—
<b>GEBIETE 1914-1935</b>			
<b>Deutsche Nebengebiete</b>			
8708	1914 - 1923, spezialisierte gestempelte Sammlung, mit einer Vielzahl guter Werte bis hin zu Belgien MiNr. 20bl gepr. Hey BPP, Etappe West 2b und 2c je gepr. Hey BPP, Polen 12c gepr. Hey BPP, Rumänien Porto P6/7 gepr. Hey BPP, Allenstein 13a gepr. Infla, Marienwerder 17x gepr. Keiler BPP und 18P1 gepr. Keiler, dabei zahlreiche Farbe und Varianten gesammelt, fast durchgängig BPP geprüft, interessante und reichhaltige Sammlung im Lindner-Vordruckalbum (Abbildungen siehe Onlinekatalog) . . . . .	⊙	2000,—
8709	Danzig und Saar, Partie postfrisch und gestempelt auf Steckkarten mit einigen bessere Werten wie Danzig Nr. 53/62 gest. gepr. Infla, 108 Y **, 208 und 211 je gest., Saar Nr. 53/69 **, 262/63 gest., dazu Bes. Rumänien Nr. 7b gest., Kotor Nr. 6 ** (Abbildungen siehe Onlinekatalog)	**/⊙	300,—
<b>Deutsche Besetzung im 1. Weltkrieg</b>			
8710	1914/1918, etwas über 800 Marken ex MiNr. 6 bis 20 in postfrischen Bogenteilen mit Bogenrändern, dabei zahlreiche Oberrandstücke, Michelwert der Marken bereits gut 2.200.- (je günstigste Variante und ohne Zuschlag für Bogenränder) (Abbildungen siehe Onlinekatalog)	**	300,—
8711	Sehr reichhaltige alte Sammlung aus Schaubek-Text, dabei viele gute Ausgaben, wie Etappe West komplett, Ober-ost komplett mit 12 A, B, Dorpat, Stadtpost Polen 3 c, dazu Marienwerder, Allenstein, Oberschlesien (zweifach 10 F unbewertet) etc., Mi. 2.300.- . . . . .	*/⊙	220,—
8712	1914 - 1918, ungebrauchte und gestempelte Sammlung mit besseren Ausgaben auf Leuchtturm-Blättern. (Abbildungen siehe Onlinekatalog) . . . . .	*/⊙	150,—
8713	1914 - 1918, Belgien-Rumänien, ungebrauchte Sammlung mit besseren Ausgaben. . . . .	*	100,—
<b>Belgien</b>			
8714	1914 - 1918, postfrische Sammlung, dabei Einheiten, Typenpaare, Zwischenraumabarten, Oberrandstücke, HAN etc., vieles BPP-signiert, dazu ungebrauchte Ganzsachen, in fünf Lindner-Alben. . . . .	*/⊗	500,—
<b>Abstimmungsgebiete</b>			
8715	1920-1922, postfrische, ungebrauchte und gestempelte Sammlung, teils mehrfach gesammelt. (Abbildungen siehe Onlinekatalog) . . . . .	**/*/⊙	300,—
8716	1920 - 1922, ungebrauchte und gestempelte Sammlung mit besseren Ausgaben auf Leuchtturm-Blättern. (Abbildungen siehe Onlinekatalog) . . . . .	*/⊙	150,—
<b>Danzig</b>			
8717	1920 - 1939, sehr schöne, durchweg nur sauber gestempelte Sammlung im alten Borek-Album, bis Ende Infla fehlen nur die teuren Innendienstwerte sowie Kleinwert 188, danach nur Nr. 288, vier Werte ex 389-397 und Bl. 1, 2, Dienst ist komplett, Porto ohne 43-47 komplett, dazu etwas Gdansk, so vollständig selten angeboten, hoher Katalogwert, bitte besichtigen. (Abbildungen siehe Onlinekatalog) . . . . .	⊙	500,—
8718	1920 - 1939, ungebrauchte und gestempelte Sammlung mit u.a. Mo.-Nr. 28II, 207-11, 220-30, D41-51 etc. (Abbildungen siehe Onlinekatalog) . . . . .	*/⊙	400,—
8719	1920 - 1938, postfrische Sammlung aus Leuchtturm-Falzlos-Text, immer wieder mit besseren Einzelwerten wie 27 II, 46 II, 73-86 Unter-rand, 181-192, 220-230, 261-269, 276-280 (2), D 1-14 etc., Mi. 3.450.- . . . . .	**	380,—
8720	1920 - 1938, reichhaltige alte gestempelte Sammlung aus zeitgenössischem Schaubek-Text, zahlreiche Anfangswerte, Inflateil ex 53-180 bis auf Nr. 101 komplett, danach 193-210 und weitgehend besseren Ausgaben, Dienst und Porto weitgehend komplett, ansehen. . . . .	⊙	180,—
8721	1920 - 1939, ungebrauchte und gestempelte Sammlung mit besseren Ausgaben, Dienst und Porto auf Schaubek-Blättern . . . . .	*/⊙	150,—

8722°	1922 - 1935, postfrische und ungebrauchte Partie mit sechs ungezähnten Marken und Probedrucken, je Fotobefund Gruber BPP, dazu fünf ungezähnte Marken, meist signiert Richter, laut Gruber BPP aber zu klein. (Abbildungen siehe Onlinekatalog) . . . . .	**/*	100,—
-------	---	------	-------

### Saargebiet

8725	1920 - 1935, gestempelte in den Hauptnummern bis auf wenige Werte (u. a. Mi.-Nr. 128/134) komplette Sammlung im Vordruckalbum, teils mehrfach, dabei u. a. Mi.-Nr. 30 und 31 gepr. Burger BPP, 144/50 mit Fotobefund Ney, die Volkshilfe-Sätze oftmals gepr. BPP, 168/70 gepr. Ney, dazu Dienstmarken, die Sammlung ist zweifach angelegt auf zwei Vordrucktexten und auf diesen dann auch immer wieder mehrfach, reichhaltiges und uriges Objekt, bitte eingehend besichtigen! (Abbildungen siehe Onlinekatalog) . . . . .	☉	1500,—
8726	1920 - 1935, ungebraucht/postfrische in den Hauptnummern augenscheinlich komplette Sammlung im Vordruckalbum, teils mehrfach, dabei u. a. Mi.-Nr. 16 III gepr. Burger, 30/31 gepr. Dr. Dub bzw. Böcking, im Anhang Dienstmarken. (Abbildungen siehe Onlinekatalog) . . . . .	*/**	1000,—
8727	1947 - 1959, in postfrischer Erhaltung geführte Sammlung mit Hochwasser-Blockpaar Fotoattest Ney BPP, 291ZW mit Fotobefund Ney BPP, andere Werte als Zwischenstegpaare, dazu noch gestempelte Werte, hoher Katalogwert. (Abbildungen siehe Onlinekatalog) . . . . .	**/☐	700,—
8728	1946 - 1958, schöne, bis auf nur drei Werte (es fehlen Nr. 271, 298, D 44 und die Blocks) komplette Sammlung, sauber rundgestempelt aus Leuchtturm-Falzlos-Text, Mi. über 3.100.- (Abbildungen siehe Onlinekatalog) . . . . .	☉	300,—
8729	1920 - 1959, Bestand mit hunderten Briefen, Karten und Ganzsachen, dabei Reco, Zensur, Luftpost, Paketkarten etc. . . . .	☐	300,—
8730	1947, 10 Sätze Mi.-Nr. 226-238 auf Satzbriefen (meist R-Briefe), wenige Sätze mit kleineren Urdruck-Werten, meist geprüft bzw. mit Fotobefund Hoffmann BPP, Mi. 1.300.-+ schon für die losen Marken! (Abbildungen siehe Onlinekatalog) . . . . .	☐	300,—
8731	1920 - 1934, sauber gestempelte, streckenweise sehr vollständige Sammlung im Leuchtturm-Falzlos-Album, ab Nr. 1-15, 17-27, 32-127 ohne 123 komplett, zahlreiche Volkshilfen, 158-159, 199-205, Dienst komplett, bitte ansehen, Mi. 2.650.- (Abbildungen siehe Onlinekatalog) . . . . .	☉	250,—
8732	1947 - 1958, postfrische Prachtsammlung, über Strecken komplett, u.a. mit Nr. 206-261, 304-400, vieles Rand/Eckrand, Mi. 750.- . . .	**	100,—
8733	1951 - 1955, sieben verschiedene gute Zwischenstegkleinbögen, Nr. 305, 342, 349, 351-353, 361, bestens postfrisch, Mi. 520.- . . .	es 305/361 KB **	100,—
8734	1920, postfrische Partie aus Mi.-Nr. 1/15, dabei u. a. 15 Viererblöcke, alle Werte sind nach Farben und Typen bzw. Aufdruckfehlern hin signiert und kompetent geprüft, Mi. 400.- . . . .	**	40,—

### Deutsche Besetzung im II. Weltkrieg

8736	1939 - 1945, postfrische Prachtsammlung, B+M ab Nr. 2 überkomplett, GG ab Nr. 40 überkomplett, inklusive Dienst mit zweimal 1-15, Elsass, Lothringen, Luxemburg, östliche Ukraine komplett, Mi. 800.- . . . .	**	100,—
------	---	----	-------

### Böhmen & Mähren

8737	1939 - 1945, nach Hauptnummern kpl. postfrische Sammlung inkl. Dienst- und Portomarken auf Vordrucktext, tadellose Erhaltung . . .	**	90,—
8738	1939 - 1945, postfrische und gestempelte, teils doppelt geführte Sammlung, in den Hauptnummern komplett, mit u.a. MiNr. 1/19 postfrisch gepr., dabei zahlreiche Besonderheiten wie Randstücke mit Leerfeldern mit Sternchen usw., durchweg gute Qualität, interessante Sammlung im Einsteckbuch. . . . .	**/☉	50,—

### Generalgouvernement

8739	1939 - 1944, in den Hauptnummern komplette Sammlung inkl. Dienstmarken, sauber auf Kabe-Vordrucktext. . . . .	**	100,—
8740	1939 - 1944, gestempelte Sammlung auf Leuchtturm-Vordruck, inkl. Dienst- und Zustellmarken. . . . .	☉	100,—

### Luxemburg

8741	1940 - 1942, 9 Ganzsachenkarten aus der Zeit der Besetzung, dabei seltene Vor- und Mitläufer, alle gebraucht, teils Zensur und ungewöhnliche Verwendung z.B. Grenzporto - P 2 u.a. (Abbildungen siehe Onlinekatalog) . . . . .	☐	100,—
------	--	---	-------

### Serbien

8742	1941 - 1945, in den Hauptnummern komplette postfrische Sammlung inkl. Portomarken, sauber auf Kabe-Vordrucktext. (Abbildungen siehe Onlinekatalog) . . . . .	**	800,—
------	--	----	-------

### Dachau

8743	1945, Partie mit vier Blöcken, zwei auf Papier mit Wasserzeichen, die anderen beiden ohne Wasserzeichen, postfrisch. . . . .		30,—
------	--	--	------

## ALLIIERTE BESETZUNG

### Deutschland nach 1945

8745	1945 - 1949, Lokalausgaben, Alliierte Besetzung und SBZ, ungebrauchter/postfrischer und gestempelter Bestand, dabei Lokalausgaben mit besseren Werten, kleine Bogenpartie und Kollektion HAN Kontrollrat, hierbei bessere gepr. Farben, Steckbuch Bezirkshandstempel mit einigen gepr. Werten, Dublettenbuch SBZ mit Besonderheiten, interessante und ungewöhnliche Partie in 4 Alben im kleinen Karton. . . . .	**/*/☉	500,—
8746	1945 - 2000, Bestand mit hunderten von Briefen, Karten und Ganzsachen, dabei Reco, Zehnfachfrankaturen, Einzelfrankaturen, Mehrfachfrankaturen etc. . . . .	☐	300,—
8747	1945 - 1980 (ca.), Bestand mit hunderten von Briefen, Karten und Ganzsachen, dabei Reco, Einzel- und Mehrfachfrankaturen, Paketkarten, Postanweisungen etc. . . . .	☐	300,—
8748	1949 - 2000 (ca.), interessanter Posten, Briefe, Karten und Ganzsachen, dabei Reco, Luftpost, Einzelfrankaturen, Mehrfachfrankaturen etc. . . . .	☐	150,—
8749	1945 - 1973, Bundesrepublik Deutschland, gestempelte Teilsammlung, dazu etwas Zonen und Berlin, reichhaltiger Posten gestempelter Freimarkensätze ab Posthorn. . . . .	☉	100,—

### Alliierte Besetzung

8750	1946 - 1947, Ziffern und Arbeiter, postfrische Sammlung waagerechter Paare und 4er - Blocks vom Bogenunterrand, dabei viele Bessere, in E-Buch (Abbildungen siehe Onlinekatalog) . . . . .	**	500,—
8751	1946 - 1948, Postfrische, ungebrauchte und gestempelte Sammlung, dabei Farbnuancen, Oberrandstücke (Platte/Walze) HAN, Plattenfehler, Druckzufälligkeiten, Zusammendrucke etc., vieles Farbgeprüft ArGe Kontrollrat . . . . .	**/*/☉	500,—
8752	1946 - 1948, sortenreiche postfrische, ungebrauchte und gestempelte Fundgrube mit gut 1.100 Marken in urigen Tüten, dabei einige Einheiten und Oberrandstücke . . . . .	**/*/☉	95,—
8753	Kontrollrat/Bizone, Lot mit 13 verschied. tadellos gestempelten und Arge-geprüften Farben mit u.a. Nr. 916 c, 924 c, 933 c/d, 950 b, 959 d, 969 bV, desw. zwei weitere ungepr. Plattenfehler (Nr. 955 II, A 956 III, und 970 V) sowie Bizone Nr. 42 IIb und 43 IIc (ebenfalls gepr.), Mi. 1.100.- (Abbildungen siehe Onlinekatalog) . . . . .	☉	90,—

### SBZ

8754	15 Pfg Ziffern, lebhaftgelbocker, 46 postfrische Marken, dabei Bogenteil 20 Werte, jede Marke gepr. Kunz BPP, Mi. 1.610.- . . . . .	47Ab(46) **	140,—
------	---	-------------	-------

8755	1948, Partie Bezirkshandstempel, insgesamt 114 Werte, davon 80 als echt geprüfte Marken je gepr. Dr. Böheim BPP sowie 34 Fälschungen, interessantes Los. (Abbildungen siehe Onlinekatalog) . . . . .	*/**/☉	100,—
<b>DDR</b>			
8756	1950 - 1990, gestempelte Spezialsammlung Freimarken in Einheiten ab W. Pieck, dabei reichlich waagr. Paare und Viererblöcke, fast alle besseren Ausgaben Schönherr BPP oder Weigelt BPP geprüft u.a. 251/55, 322/26, je im Viererblock, über 32 Viererbl. Köpfe II, alle geprüft, ferner Fünfjahresplan, W. Ulbricht, gr./kl. Bauwerke, etc., dazu ein Dublettenbuch, enormer Katalogwert. (Abbildungen siehe Onlinekatalog) . . . . .	☉/△/☒	1000,—
8757	1949 - 1989, postfrische, nach Vordruck in den Hauptnummern komplette Qualitäts-Sammlung mit allen guten Werten, Ausgaben und den Blocks, aus Borek-Abo im entsprechenden Vordruck in 5 Klemmbindern. Dabei die Marx-Blocks in überdurchschnittlicher Erhaltung und auch alle weiteren Blocks tadellos, nur der Engels-Block ist ein Total-Ausfall. Enthalten sind viele Sondermarken-Zusammendrucke sowie Zusammendruck-Kleinbögen. Dazu auch die Dienstmarken der Verwaltungspost B komplett, mit dem guten Satz MiNr. 29/33 mit Fotoattest Paul BPP "echt und einwandfrei" (von 2002), dabei der 20 Pfg und 40 Pfg -Wert vom Bogen-Oberrand (KW Mi.1.430.-), sowie etwas SBZ. Eine schöne Sammlung ! . . . . .	**	800,—
8758	1949 - 1990, zumeist postfrischer Bestand in sechs dicken, sauber durchnummerierten Lager-Einsteckbüchern und drei Ordnern mit Block- und Kleinbogenausgaben. Der Hauptwert liegt im ersten Band, mit recht guter Bestückung der Dauerserien. Hoher Katalogwert! . . . . .	**/*	500,—
8759	1949 - 1990, umfangreicher, rundgestempelter Bestand in sieben zumeist dicken, sauber durchnummerierten Lager-Einsteckbüchern und in zwei Ordnern mit Block- und Kleinbogenausgaben. Dabei zahlreiche gute gestempelte Ausgaben aus den ersten Jahren mehrfach, eine nahezu erschlagende Menge von Marken im ersten Band. Sehr hoher Katalogwert! . . . . .	☉	500,—
8760	1949 - 1990, */**/o, chronologisch, teils dicht sortierter Lagerbestand in 9 dicken gr. Einsteckbüchern ab den frühen Ausgaben, bis ca. 1955 teils ungebrauchte, danach nur noch postfrisch/gestempelt, in unterschiedlichen Stückzahlen, dabei Akademie, DCF mehrfach, Dienstmarken, etc., überschlagener Katalogwert ca. 15.000.- . . . . .	*/**/☉	450,—
8761	1949 - 1990, in den Hauptnummern komplette in postfrischer Erhaltung geführte Sammlung in vier gut erhaltenen Kabe-Falzlos-Vordruckalben mit entsprechenden blauen Schubern, hoher Katalogwert. . . . .	**	400,—
8762	1949 - 1990, gestempelte in den Hauptnummern komplette Sammlung in fünf Schaubek-Vordruckalben . . . . .	☉	400,—
8763	1959 - 1989, postfrische und gestempelte, doppelt geführte Sammlung, mit einigen hundert ZD, viele komplette Garnituren wie Kosmonauten usw., sehr schöne, sauber sortierte Sammlung aus Sammlungsaufgabe in 7 dicken Einsteckbüchern, in diesem Umfang selten angeboten, enormer Katalogwert . . . . .	**/☉	350,—
8764	1949 - 1990, */o Sammlung im KABE-Vordruckalbum bis 1964, danach in Einsteckalben, offensichtlich kpl., streckenweise ** und zusätzlich gestempelt gesammelt, dazu die Ausgaben der SBZ ab Maschinenaufdruck incl. Goethe-Block . . . . .	**/☉	320,—
8765	1949 - 1990, sauber geführter, postfrischer/ungebrauchter Lagerbestand in sieben großen Einsteckbüchern . . . . .	**/*	300,—
8766	1949 - 1990, in den Hauptnummern komplette, postfrisch geführte Sammlung in sechs Vordruckalben der deutschen Post, Köpfe II mit Fotobefund Paul BPP: "echt und einwandfrei" . . . . .	**	300,—
8767	1949 - 1990, in den Hauptnummern komplette, gestempelt geführte Sammlung in drei gut erhaltenen Leuchtturm-Vordruckalben. . . . .	☉	300,—
8768	1949 - 1959, saubere und vorwiegend postfrische Sammlung im alten Schaubek-Vordruck, alle Blöcke enthalten (alter Ausruf 270) (Abbildungen siehe Onlinekatalog) . . . . .	**	200,—
8769	1949 - 1990: abwechslungsreicher, etwas unorthodox aber super sauber aufsortierter Dublettenbestand in zwei prall gefüllten 64-seitigen Steckbüchern und einem schmalen Album. Dabei die Sorten i.d. Regel ein- bis max. dreimal vorhanden, wobei die Sätze immer kpl. sind. Dabei auch ein netter Teil kpl. ** Zusammendruck-Kombinationen sowie Blocks und Kleinbögen. Bei den gest. Ausgaben sind oft auch gut lesbare bis volle Bedarfsstempel vorhanden (aber immer nur bill. gerechnet), Mi. über 7.000.- . . . . .	** <sub>0</sub>	180,—
8770	1948 - 1953, rundgestempelter Posten früher Ausgaben, viele bessere ab 242, 245-250, 260-267, 284-285, 289-302 etc., Mi. 1.000.- . . . . .	☉	120,—
8771	1974 - 1985, Händlerlager Blocks und Kleinbögen in Hawid-Box, allermeist bestens postfrisch, kleiner Anteil gestempelt, fast alles in Kleinen Stückzahlen vertreten, gutes Los, Mi. 1.500.- . . . . .	**/☉	95,—
<b>Berlin</b>			
8773	1948 - 1990, teils spezialisierte gestempelte Sammlung, in den Hauptnummern bis auf Bl. 1 augenscheinlich komplett, die guten frühen Ausgaben MiNr. 1/41 je tadellos gepr. Schlegel BPP mit 2 Fotoattesten, ebenso 68/70, 75/79 und 106/09, dabei auch zahlreiche Besonderheiten und Plattenfehler, Bauten recht spezialisiert gesammelt mit MiNr. 58X und 59I, je kleine Mängel gepr. Schlegel BPP, sodann die 1957er Entwürfe zu einer Luftpostmarkenserie in Blockform, beide Blocks (Philex 400.-), Dauermarken in waagerechten Paaren, Zählnummern etc., gute frühe Briefe, u.a. Luftbrücke, und Dubletten, vorwiegend tadellose Erhaltung, sauber im Einsteckbuch, Mi. weit über 7.000.- . . . . .	☉	1000,—
8774	1948 - 1990, postfrische Sammlung im Leuchtturm-Falzlos-Album dabei Mi. 1/105 postfrisch komplett, teils geprüft bzw. attestiert, danach einige eher unbedeutende fehlende Werte, tadelloses Objekt mit hohem Katalogwert. (Abbildungen siehe Onlinekatalog) . . . . .	**	900,—
8775	1948 - 1990, postfrische Sammlung (nur einzelne Werte ungebraucht), in den Hauptnummern komplett, mit allen guten Ausgaben wie MiNr. 1/20 gepr. Schlegel BPP, 21/34 gepr. Lippschütz, 59 gepr. Schlegel BPP, 61/63, 64/67 gepr. Schlegel BPP, 68/70 und Bl.1 gepr. Schlegel BPP, schöne und hochwertige Sammlung im Schwaneberger-Vordruckalbum (Abbildungen siehe Onlinekatalog) . . . . .	**	800,—
8776	1948 - 1990, postfrische (nur wenige Werte ungebraucht) Sammlung, in den Hauptnummern komplett, mit allen guten Ausgaben wie MiNr. 21/34 postfrisch gepr. Schlegel, 35/41 postfrisch, 42/60 postfrisch, 61/63 postfrisch, 68/70 postfrisch und Bl. 1 ungebraucht, schöne Sammlung in 2 SAFE-Vordruckalben (Abbildungen siehe Onlinekatalog) . . . . .	**/*	750,—
8777	1948 - 1983, postfrische Sammlung, in den Hauptnummern komplett (nur MiNr. 67 ungebraucht), mit allen guten Ausgaben wie MiNr. 1/20 gepr. Schlegel BPP, 21/34 gepr. Schlegel BPP, 35/41 gepr. Schlegel BPP, 42/60 mit 57X gepr. Schlegel BPP, 61/63 gepr. Schlegel BPP, 68/70 gepr. Schlegel BPP und Bl. 1 gepr. Schlegel BPP, sehr schöne und hochwertige Sammlung im Leuchtturm-Vordruckalbum (Abbildungen siehe Onlinekatalog) . . . . .	**	750,—
8778	1948 - 1972, ungebrauchte/postfrische komplette Sammlung im Vordruckalbum, dabei 1/20 **, 21/34 **, 68/70 **, Block 1 **, spätere Ausgaben teils mit Former., Viererblöcke, waagerechte Paar, reichhaltig gesammelt. (Abbildungen siehe Onlinekatalog) . . . . .	*/**	700,—
8779	1948 - 1990, durchgängiger gestempelter Lagerbestand ab Schwarz-/Rotaufdruck, dabei MiNr. 35/41, Bauten I (10 mal), Lortzing, 80/81 (3 mal), 82/6, 91/100, 101/5, 110/1 je 10 mal, 120 (6 mal) und ab MiNr. 132 - 879 in den Hauptnr. jeder Wert 10 Mal vorhanden, alleine die Frauenserie beläuft sich auf Mi. 2.200.-, insgesamt Mi. ca. 19.000.- Euro . . . . .	☉	700,—

## Internetbesichtigung:

Unter [www.ReinhardFischerAuktionen.de](http://www.ReinhardFischerAuktionen.de)

finden Sie auch Fotos sämtlicher Seiten von insgesamt 217 Sammellosen.

**Die entsprechenden Lose sind im Beschreibungstext gekennzeichnet!**

8780	1948 - 1973, bis auf Rotaufdruck und Block 1 postfrische komplette Qualitätssammlung, sämtliche Erstaussgaben tiefst geprüft Schlegel BPP u.a. Goethe, UPU, Währungsgeschädigte, Grünaufdruck, Bauten I und Ergänzungswerte, Philharmonie, ERP, Lortzing, etc. (Abbildungen siehe Onlinekatalog) . . . . .	**	600,—
8781	1948 - 1990, postfrische und gestempelte Sammlung, nur Mi.-Nr. 1-20 ungebraucht, in den Hauptnummern komplett, ab 1955 in beiden Erhaltungen gesammelt, dazu Briefe und Karten . . . . .	**/☉/✉	500,—
8782	1948 - 1990, fast kpl. gest. Sammlung im Leuchtturm-Vordruckalbum, es fehlen lediglich 15, 25 Pf. und 2 M Schwarzaufdruck und der Nothilfeblock, dabei 1 M, 3 M und 5 M. Schwarzaufdruck sowie 1 M. und 2 M. Rotaufdruck je tadellos gepr. Lippschütz BPP, Mi. 6.500.- (Abbildungen siehe Onlinekatalog) . . . . .	☉	500,—
8783	1948 - 1990, sauberer chronologisch sortierter, gestempelter Lagerbestand ab Schwarzaufdruck, dabei Stephan kpl., ERP, Philharmonie, Lortzing, Glocke III und 17 Juni mehrfach und ab ca. 1960 sind die meisten Ausgaben mehrmals bis zu 10 mal vorhanden, alles in 2 gr. Einsteckbüchern, guter fünfstelliger Katalogwert! . . . . .	☉	500,—
8784	1954 - 1990, postfrischer und gestempelter Bestand in 2 Lagerbüchern, Mi. ca. 11.000.- . . . . .	**/☉	400,—
8785	1948 - 1963, Ersttagsbriefe, Sammlung mit vielen guten frühen FDC wie Mi.-Nr. 17 auf Ersttagsbrief des Postschnelldienstes, 71, 72/73, 74 und 106/09, sehr schöne Sammlung im Album (Abbildungen siehe Onlinekatalog) . . . . .	✉	400,—
8786	1960 - 1990, sauberer chronologisch sortierter Lagerbestand, in den Hauptnummern durchgängig, jede Ausgabe 10 mal vorhanden, alles in 2 gr. Einsteckbüchern, Michel ca. 10.000.- Euro . . . . .	**	350,—
8787	1948 - 1990, rundgestempelte Sammlung ab Rotaufdruck MiNr. 21/34, Stephan 35/41, Goethe, ERP, Glocke I/II, danach ab 1954 in den Hauptnummern (ohne Nr. 120) komplett, auf KABE Vordruckblätter. . . . .	☉	350,—
8788	1948 - 1990, gestempelter und ordentlich geführter Lagerbestand ab Schwarz-/Rotaufdruck in 2 dicken Einsteckbüchern, dabei Stephan, Bauten, Grünaufdruck, Glockenwerte und ab dem Jahr 1956 sind die Ausgaben oftmals 2-10 mal vorhanden, auch einige Zuschlagssätze sind 10 mal vorhanden, der Katalogwert dürfte über 10.000.- Euro liegen . . . . .	☉	350,—
8789	1960 - 1990, in den Hauptnummern 10-mal postfrisch inkl. Blockausgaben komplett, Mi. rund 9.000.- . . . . .	**	300,—
8790	1953 - 1989, postfrische, teils ungebrauchte, Sammlung im SAFE Vordrucksammlung fast komplett, dazu 13 Alben mit u. a. Teilsammlungen, Dubletten inkl. Markenheftchen, Rollenmarken, Viererblöcke, etc. . . . .	**/*	200,—
8791	1948 - 1990, zumeist gestempelt geführte Sammlung mit zahlreichen Belegen und FDCs aufgelockert, dabei an besseren Anfangsausgaben u. a. Rotaufdruck, 75 Jahre Weltpostverein und Mi.-Nr. 61/63, meist Prachterhaltung, untergebracht in 3 Vordruckalben mit zusätzlichen Blanko-Seiten . . . . .	*/☉/✉	200,—
8792	1952 - 1990, doppelt postfrisch und gestempelt geführte Sammlung in getrennten Vordrucktexten, bis auf ganz wenige Werte komplett, bis 1955 aber nur gestempelt, und dazu etliche Steckseiten mit Dubletten, in insgesamt 3 Safe Vordruckalben. Dabei hat der Sammler immer Wert auf saubere Rundstempel gelegt, dabei auch Vollstempel, die Blocks mit ESST, und dann ab Mitte der 60er Jahre vieles mit Vollstempel (Handstempel) "Berlin" von der Versandstelle, sowie einigen Ersttagssonderstempeln, dann ab 1980 meist mit den Klischeestempeln aus dem Abo. . . . .	☉/**	200,—
8793	1948 - 1989, gestempelter Lagerbestand in sieben großen Einsteck-Alben, dabei u. a. Mi.-Nr. 1/20, 21/34, 35/41, 61/63 und nachfolgende bessere Werte, vieles mehrfach vorhanden, einiges gepr., enormer Katalogwert! . . . . .	☉	200,—
8794	1945 - 1970 (ca.), rund 350 Briefe, Karten und Ganzsachen, dabei Reco, Zensur, 10-fach Frankaturen, EF, MeF, etc. . . . .	✉	200,—
8795	1948 - 1990, anfangs etwas lückenhafte und gemischt geführte, ab 1970 in postfrischer und gestempelter Erhaltung komplette Sammlung, mit zahlreichen besseren Ausgaben wie Mi.-Nr. 72/73 postfrisch, 35/41, 61/63, 72/73 und 75/79 gestempelt, meist tadellos, später sehr gute Erhaltung, sauber auf Borek-Vordruckblättern im Ringbinder, Mi. über 3.000.- . . . . .	**/☉	150,—
8796	1948 - 1990, Sammlerbestand in zwei Vordruckalben und Dubletten in drei großen Einsteckbüchern, u.a. dabei MiNr. 16 u. seltenere 17 a gestempelt jeweils gepr. Schlegel D. BPP (etwas höher sign.). Ferner dabei ETB-Sammlung in vier Alben ab einigen Alt-ETB's und verschiedene Markenheftchen. Hoher Katalogwert! . . . . .	**/☉	150,—
8797	1988 - 1990, reichhaltiger postfrischer Markenbestand der allerletzten Ausgaben ex Nr. 801-879, vor allem die guten hohen Frauenwerte sind bis maximal zehnfach pro Sorte vorhanden, ansehen, Mi. 1.400.- . . . .	**	100,—
8798	1953 - 1961, Ersttagsbriefe, Partie mit ca. 50 zumeist verschiedenen Umschlägen (wenige doppelt), dabei u. a. 17. Juni, Gedächtniskirche, diverse Dauererien-Werte etc., sehr gute Erhaltung, meist Mi.-Werte zwischen 15 - 30 Euro, Gesamtkatalogwert ca. 1.350.- Euro . . . . .	✉	100,—
8799	1956 - 1971, urige Sammlung mit ca. 200 Bedarfs- und Ersttagsbriefen, dabei verschiedene Einzel- und Mehrfachfrankaturen, u.a. verschiedene mit MiNr. 171 freigemachte Sendungsarten, gute Stempelvielfalt, viele Einschreiben und auch Luftpost. . . . .	✉	100,—
8800	1952 - 1987, interessante Partie mit über 200 Belegen, u.a. dabei MiNr. 48 u. 145 je als Einzelfrankatur, MiNr. 248 im Viererblock mit zentr. ESST auf FDC sowie zahlreiche weitere FDC's aus den 1960er-Jahren, oftmals mit Bogenrand-Marken oder Eckrandviererblocks, ferner Schmuck-FDC's von versch. ATM-Ausgaben, private Ersttagsblätter von Zusammendrucken und Markenheftchenblättern, etc. . . . .	✉	100,—
8801	1950, Partie mit 16 Belegen ERP-Sondermarke, dabei Messe-Karten, Bedarfsbelege etc., interessante Zusammenstellung dieser beliebten Ausgabe! . . . . .	✉	100,—
8802	1948 - 1990, gestempelte, ab Philharmonie komplette Sammlung, davor mit Goethe, UPU, etc. . . . .	☉	180,—

**Berlin FDC**

8803	1950 - 1955, Partie mit verschied. FDC. Dabei Nr. 71 auf AK mit ESSt., ansonsten meist amtl. FDC mit u.a. Nr. 76/78, 88/90, 107/08 usw.; dazu "Heuss" (Nr. 183-86), Mi. 1.160.- . . . .	✉	90,—
------	---	---	------

**Französische Zone**

8805	1945 - 1949, gestempelte Sammlung, mit zahlreichen guten Ausgaben wie Französische Zone Baden 38/41A gepr. Schlegel BPP, Bl. 1A/B mit Fotoattest H.-G. Schlegel BPP, 42/45A auf Satz-R-Brief gepr. Schlegel BPP; Bl. 2 gepr. Schlegel BPP, Rheinland-Pfalz 32/41 gepr. Schlegel BPP, Bl. 1 gepr. Schlegel BPP, Württemberg Bl. 1 gepr. Schlegel BPP, oftmals aufgelockert mit schönen Briefstücken und Briefen, fast durchweg gute Erhaltung, dazu etwas Kontrollrat und Bizone, schöne Sammlung im Leuchtturm-Vordruckalbum (Abbildungen siehe Onlinekatalog) . . . . .	☉/✉	1700,—
8806	1945 - 1949, in allen Erhaltungen geführte Sammlung mit diversen Besonderheiten, teils doppelt geführt, dabei u. a. Allgemeine Ausgabe mit diversen Einheiten, Druckdaten, Bedarfsbriefen, alle Blockausgaben ** bzw. (*) wie verausgabt, alle 3. Freimarkenausgaben **, Baden Bl. 1 B V **, 46I mit Druckdatum im Eckrandviererblock, 46 II ** mit Fotoattest Schlegel BPP: "Die Qualität ist einwandfrei.", dazu noch diverse gestempelte Ausgaben, insgesamt hoher Katalogwert. (Abbildungen siehe Onlinekatalog) . . . . .	**/*/☉	600,—
8807	1945 - 1949, postfrische und etwas ungebrauchte Sammlung, in den Hauptnummern komplett mit Konstanz II (Abbildungen siehe Onlinekatalog) . . . . .	**/*	300,—
8809	1945 - 1949, postfrische, ungebrauchte und gestempelte Partie mit besseren Sätzen, 4er-Blocks, allen drei Rotes-Kreuz Blocks etc. . . . .	**/*/☉	200,—
8810	Engros-Los, 24 geprüfte Werte 10 F. Wappen (Allgemeine Ausgabe) gestempelt, jeder Wert gepr. Straub BPP (dazu 10 unberechnete Werte mit nicht prüfbar Stempeln), Mi. 1.900.- (Abbildungen siehe Onlinekatalog) . . . . .	5y ☉/△	100,—

**Bizone Ganzsachen**

8811	Dubletten-Lot Behelfsganzsachen mit neunmal P 771 Cbl und dreimal P 771 CblI, dazu P 789 mit Gefälligkeit-Stpl. (als (*) gerechnet), gute Erhaltung, Mi. 456.- . . . .	(*)	50,—
------	--	-----	------

**Bizone**

8812	1945 - 1946, Bestand mit hunderten Briefen, Karten und Ganzsachen mit AM-Post-Frankaturen, dabei Reco, Zensur, Eilboten, Einzelfrankaturen und Mehrfachfrankaturen, Auslands- und Überseepost etc. . . . .	✉	500,—
------	--	---	-------

SAMMELLOSE

8813	1945 - 1949, postfrische und gestempelte, doppelt geführte Sammlung, teils etwas spezialisiert zusammengetragen mit besseren Typen und Farben, dabei gute Werte wie MiNr. 35B (Mgl.) mit Befund, 55I (Mgl.), 59II, und 60II (Mgl.) je gestempelt und gepr. BPP sowie MiNr. 96eg ** und 100II (Mgl.) je gepr. Novak BPP, dazu Briefe mit besseren Frankaturen und Zehnfachfrankaturen sowie kleiner Dublettenposten, interessante und gut ausgebaute Sammlung mit vielen bereits geprüften Marken zum Weiterführen, Mi. über 3.500.-	**/☉	400,—
8814	1948, Ziffern-Serie mit Posthörnchen Netz-Aufdrucken, interessante, postfrische Partie (nur die 1 Mark (MiNr. A IX/II) Haftstelle und erhöht signiert) mit den unverausgabten 1 Pfg bis 5 Pfg -Werten und zahlreichen doppelten Aufdrucken vorder- und rückseitig, alleine der 45 Pfg -Wert 6 mal und 1 mal rückseitig Bandaufdruck kopfstehend (MiNr. 65 II DD II K), der 50 Pfg- Wert 5 mal und der 84 Pfg -Wert mit zusätzlichem, senkrechten Aufdruck (MiNr. 68 II DS, Mi -.-), alle geprüft Schlegel BPP ! Katalogwert für die mit Preis verzeichneten Werte nach Michel schon 4.000.- (Abbildungen siehe Onlinekatalog)	**	400,—
8815	1945 - 1949, postfrische Sammlung mit u.a. Bauten weit und eng, hohe Treppe etc., dazu Besonderheiten wie Mi. - Nr. 35I sowie Gemeinschaftsausgaben	**	300,—
8816	1945 - 1949, postfrische und gestempelte Sammlung, dabei gute Ausgaben wie MiNr. 73/100wg postfrisch, 97/100II postfrisch, Bl. 1a(5, davon zwei auf Brief) usw., reichhaltige Kollektion auf Blättern	**/☉	250,—
8817	1946 - 1949, AM-Post, interessante Partie auf 12 großen Steckkarten, dazu diverse Belege, auch bessere Werte, hoher Katalogwert, bitte eingehend besichtigen!	**/☉/✉	250,—
8818	1 Pfg bis 1 Mark AM-Post, gestempelte Partie mit insgesamt 36 Werten, 80 Pfg und 1 Mark je Fotobefund Wehner BPP (2020): "Die Qualität ist einwandfrei.", Mi. 1.250.- (Abbildungen siehe Onlinekatalog)	16/35 ☉	250,—
8819	1948, Bauten, interessante, postfrische Partie mit den beiden besseren Werten 50 Pfg eng gezähnt (MiNr. 92 WA) und 60 Pfg weit gezähnt (MiNr. 93 WIB), sowie 4 Marken und 3 Paaren verzähnt, teilgezähnt und ungezähnt (Abbildungen siehe Onlinekatalog)	**	100,—
8820	1948, Arbeiter-Serie mit Posthörnchen Aufdrucken, interessante, postfrische Partie mit einem kompletten Satz und zahlreichen Abarten wie Doppel-Aufdrucken, Paaren mit und ohne Aufdruck, kopfstehenden und schrägen Aufdrucken, etc., die meisten Stücke geprüft Schlegel BPP (Abbildungen siehe Onlinekatalog)	**	100,—
8821	1945 AM - Post, postfrische Sammlung von 69 verschiedenen Werten, dabei Mi. - Nr. 34 a CZ III, Fotoattest Schlegel BPP	**	70,—

**Bundesrepublik Deutschland / Berlin**

8823	1948 - 2012 (ca.), umfangreiche Sammlung "Viererblocks der Dauerserienausgaben" sowohl in gestempelter als auch postfrischer Erhaltung, eine große Anzahl der Ausgaben vom Bogenrand, dabei u. a. Posthornwerte 90 Pfg gestempelter Viererblock, Heuss 50 Pfg und 60 Pfg ** und gestempelt, diverse Werte geprüft, Berlin mit einigen Ausgaben Schwarzaufdruck und dann Stadtbilder III im Viererblock etc., der Katalogwert beträgt 25.100.- Euro, in dieser Qualität und Reichhaltigkeit kaum wiederbeschaffbar!	**/☉	2500,—
8824	1948 - 2012 (ca.), umfangreiche Sammlung "Waagerechte Paare der Dauerserienausgaben" sowohl in gestempelter als auch postfrischer Erhaltung, eine große Anzahl der Ausgaben vom Bogenrand, dabei u. a. Posthornwerte kompletter gestempelter Satz (Mi. 2.875.-), Heuss I ** mit Fotoattest Schlegel BPP "Die Qualität ist einwandfrei." (Mi. 1.385.-), Heuss I gestempelt komplett (Mi. 1.650.-), Berlin mit Stadtbildern, Heuss Medaillon, Frauen der Geschichte etc., der Katalogwert beträgt 16.300.- Euro, in dieser Reichhaltigkeit und Qualität kaum wieder beschaffbar	**/☉	1600,—
8825	1949 - 2000, Posten Briefe und Karten sowie viele Ganzsachen, dabei Privatganzsachen, dazu etwas DDR.	✉	100,—

**Bundesrepublik Deutschland**

8826	1949:/61, reichhaltiger überwiegend postfrischer Bestand mit vielen frühen Ausgaben, meist mehrfach und gepr., viele Bogenecken und Randstücke, auch Besonderheiten wie Druckerzeichen, Formnummern, dazu einige Zusammendrucke, Heftchenblätter und etwas Bizone	**/☉	900,—
8827	1949 - 1986, postfrische Sammlung, in den Hauptnummern komplett, mit allen guten Ausgaben wie MiNr. 123/38 gepr. Schlegel BPP, 139/40, 143/46, 156/59 und 177/96 gepr. Schlegel BPP, zahlreiche Werte mit (Eck)Bogenrändern, sehr schöne Qualitätssammlung in 3 Lindner-Vordruckalben	**	700,—
8828	1949 - 2000, postfrische nach Hauptnummern komplette Sammlung inkl. Posthornsatz, mit vielen Randstücken, untergebracht in Vordruckalben	**	700,—
8829	1949 - 1994, komplette postfrische Sammlung mit Heuss lumogen und Igd. Wz. in 4 Lindner-T-Alben	**	600,—
8830	1949 - 2006, umfangreicher, sauber geführter Lagerbestand in 7 dicken Einsteckalben und weitere 3 Alben mit Blockausgaben, dabei gute Erstaussgaben wie u. a. 1. Bundestag, Tag der Briefmarke, Stephan, Wuppertal, einige Sätze Helfer der Menschheit, später ab ca. 1955 oftmals je 5 bis 10 mal vorhanden, ab dem Jahr 2000 meist nur noch gestempelt, jedoch etwas Nominale gesichtet, Mi. um 30.000.-	*/**/☉	600,—
8831	AUTOMATENMARKEN: 1981 - 1984, ausstellungsmäßig aufgebaute und gestaltete, sehr umfangreiche Sammlung, der 1. Automatenmarken-Ausgabe Deutschlands auf Blankoblättern im Kabe Klemmbinder. Die Sammlung beginnt mit den seltenen Banderolen und Stangendeckeln, die eigentlich gemäß Dienstanweisung für die mit den Automaten betrauten Postbeamten nicht an die Öffentlichkeit abgegeben werden durften. Die Sammlung beinhaltet weiter die Automatenmarken- Ausgabe und die Ergänzungs- Ausgabe dazu, in den verschiedenen Standardwertstufen, wie auch im Spezialkatalog verzeichnet, teilweise ohne und mit Zählnummern, mit Stempeln der verschiedenen Automaten - Versuchs - Standorte, dazu Quittungen, etc., etc. hauptsächlich dokumentiert die Sammlung aber die verschiedenen Poststufen und Versendungsformen des damaligen Zeitraumes auf Briefen. Dabei sind viele außergewöhnliche Belege enthalten, wie z.B. ein portogerechter Brief mit dem höchst möglichen Wert aus der Zeit der frei wählbaren Wertstufen in 5 Pf. - Schritten, zu 99,95 DM in Kombination mit einem 5 Pf. - Wert = 100 DM als Nachnahme (20.- DM) - Wertbrief (über 45.500 DM) per Eilzustellung von ,WIESBADEN 1 / -7.10.82" nach St. Goar. Außerdem dabei 3 Automatenmarken - Briefe (Einschreibe-Brief, Eilbrief und Einschreibe-Luftpost-Brief nach Berlin) der 1. Versuchs-Feldpost der Bundeswehr zu der Übung „Flinker Igel“ 1984. Eine tolle Sammlung, in dieser Form sicherlich einmalig, und heute in dieser Form wohl kaum noch einmal zusammenzutragen !	☉/✉	600,—
8832	1949 - 1989, in den Hauptnummern ** und gestempelte komplette Sammlung in drei bicollekt-Alben von Leuchtturm	**/☉	500,—
8833	1949 - 1990, postfrische Sammlung in drei Kabe-Vordruckalben, selbstverständlich inkl. postfrischem Posthornsatz	**	500,—
8834	1949 - 2002, postfrische, in den Hauptnummern komplette Sammlung, in drei Michel-Alben. (Abbildungen siehe Onlinekatalog)	**	500,—
8835	1949 - 2002, postfrische, komplette Sammlung, in drei Michel-Alben. (Abbildungen siehe Onlinekatalog)	**	500,—
8836	1954 - 2004, postfrischer und gestempelter Bestand in vier Lagerbüchern, Mi. ca. 10.000.-	**/☉	400,—
8837	1949 - 2000, postfrische saubere Sammlung und bis auf Posthornsatz nach KABE-Vordruck, in den Hauptnr., lückenlos komplett, alleine das sehr gut erhaltene Zubehör kostet neu schon über 600.- Euro, Mi. ca. 6.000.- (Abbildungen siehe Onlinekatalog)	**	400,—
8838	1949 - 2017, gestempelte Sammlung, von 1949 - 2003 kpl. in Vordruckalben, die Jahre danach fast vollständig bis 2017 ( teils in Einsteckalben) gesammelt, Spitzenwerte meist geprüft Schlegel BPP, mit Heuss lumogen, Markenheftchen, Zusammendrucke, Automatenmarken, Zehnerbögen etc. (Abbildungen siehe Onlinekatalog)	☉	400,—
8840	1949 - 1964, nach Hauptnummern weitgehend komplette postfrische und gestempelte Sammlung in meist sauberer Qualität im alten Vordruckalbum, Posthorn postfrisch fehlt, ansonsten nur einige billige Werte fehlend, Mi. ca. 4.500.- (Abbildungen siehe Onlinekatalog)	**/☉	300,—
8841	1969 - 2000, postfrischer und gestempelter Bestand Zuschlagsmarken in Lagerbuch, Mi. ca. 8.000.-	**/☉	250,—
8842	1949 - 1959, 35 Briefe und Karten, ungelauften, mit guten Frankaturen wie MiNr. 113/15 auf FDC, 117/20, 121/22, 173/76 , dazu Paketkartenabschnitte Posthorn mit interessanten Frankaturen, teils in Einheiten, hochwertiges und ungewöhnliches Lot in 2 Einsteckbüchern (Abbildungen siehe Onlinekatalog)	△	250,—
8843	1949 - 1980, postfrische Sammlung in bester Aboqualität, ab Ende 1951 bis auf Nr. 189/90 nach Hauptnummern komplett, dazu Heuss lumogen, Block und zusätzliche Einzelmarken, Mi. 2.300.-, dazu ca. 230.- für das neuwertige Leuchtturm-Falzlos Album	**	230,—

SAMMELLOSE



8844	1949 - 2005, Sammler-Bestand mit insgesamt über 5.000 Marken in fünf großen Einsteckbüchern. Anfangs noch mit einigen Zonen-Marken und überwiegend in gestempelt, im weiteren Verlauf zunehmend in postfrisch inkl. einigen Eckrandstücken und Eckrand-Viererblocs gesammelt, diese teils mit Formnummer! Hoher Michelwert! . . . . .	**/☉	180,—
8845	1951 - 2014, Fundgrube mit 1.500 Belegen, lose im Karton. Dabei zahlreiche Einzel- und Mehrfachfrankaturen, verschiedene Versendungsformen, Ansichtskarten, Ganzsachen, Schmuck-FDC's, Maximumkarten, Sonderbelege, etc. . . . .	☒	180,—
8846	1951 - 1959, postfrischer/ungebrauchter Bestand inkl. einigen Bogenrand- und Eckrandstücken auf 90 A5-Einsteckkarten in zwei Ringordnern, u.a. dabei verschiedene Einheiten von kleinen Posthorn-Wertstufen, MiNr. 148 im Bogenteil zu 35 Stück, MiNr. 179 linker oberer Eckrandviererblock mit DZ "8", 263 xw R (15), guter Anteil Heuß Lumogen-Marken etc. . . . .	**/*	130,—
8847	1949 - 2017, postfrische und gestempelte, gemischt bzw. teils doppelt geführte Sammlung, über weite Strecken komplett, mit allen guten Anfangsausgaben wie MiNr. 111/12 gestempelt(4), 113/15 gestempelt, 117/20 gestempelt, 139/40 gestempelt, 143/46 gestempelt und 156/59 gestempelt, dazu hochwertige Partie Briefe aus den 50er-Jahren, interessantes Los in 2 Einsteckbüchern (Abbildungen siehe Onlinekatalog) . . . . .	**/☉/☒	100,—
8848	1956 - 1959, postfrischer Posten Heuss II und III, dabei 11 Oberrandstücke Heuss II, 264/65v (2), Heuss III Oberrandsatz sowie Unterrandsatz, 305 Oberrand (2), Paar etc., ansehen. . . . .	**	50,—
8849	1970 - 1971, Postautomation, 15 Belege mit diversen Strichcodierungen, alle in tadelloser Erhaltung, interessante Partie. . . . .	☒	50,—
8851	1981 -1996, umfangreiche, ganz überwiegend postfrische Partie mit Automatenmarken hauptsächlich der Wertstufen 5 Pfg - 20 Pfg der ersten beiden Serien, von den verschiedenen Standorten und allermeistens mit Quittungen. Vieles mehrfach, teilweise in Stückzahlen bis zu 20 Stück, sauber auf Einsteckkarten mit Schutzfolie und Beschriftung. . . . .	**	Gebot

**Bundesrepublik Deutschland - FDC**

8852	1951 - 1966, saubere FDC-Slg. in zwei Briefe-Alben bzw. großformatige lose beiliegend. Dabei viele mittelwertige Ausgaben, Bl. 2 mehrfach in Variationen usw., der Wertanteil nach 1959 ist vernachlässigenswert, Mi. 2.260.- . . . . .	☒	130,—
------	---	---	-------

**Bundesrepublik Deutschland - Zehnerbögen**

8853	1995 - 2000, augenscheinlich komplette Sammlung in drei Schaubek-Alben inkl. der Werte aus 2000 mit Doppelnominale, dazu der gleiche Zeitraum noch mal per 3 sauber im Einsteckbuch. . . . .	**	200,—
------	--	----	-------

**Bundesrepublik Deutschland - Jahrbücher**

8854	1976 - 1998, komplette Sammlung von 23 Jahrbüchern, dabei alle Sonderdrucke, etc., sehr gute Erhaltung, Mi. ca. 2.300.- . . . . .	**	120,—
8855	1976 - 1998, Hortungsbestand von 42 Jahrbüchern, dabei 1980 (2), 1981 (8), 1982 (6), 1983 (7), 1994 (2), 1995 (3), 1996 (4), inkl. allen Sonderdrucken, etc., sehr gute Erhaltung, Mi. ca. 3700.- . . . . .	**	100,—

**Bundesrepublik Deutschland - Engros-Lose**

8856	2001, Blockausgabe "Weihnachten", Gemeinschaftsausgabe mit Spanien, Deutscher Nominalanteil 138, Euro, Spanien ca. 75.- Euro, 129 Stück, tadellos postfrisch, Mi. 710.- . . . . .	Bl.56(129) **	150,—
------	---	------------------	-------

**Bundesrepublik Deutschland - Markenheftchen**

8857	1960 - 1990, Partie mit 100 Markenheftchen (inkl. einigen von privaten Wohlfahrtsverbänden), u.a. dabei MH 4 Y und 6 e . . . . .	**	60,—
------	--	----	------

**Bundesrepublik Deutschland - Zusammendrucke**

8858	1955 - 1960, postfrische Sammlung Heuss Zusammendrucke, dabei liegendes Wasserzeichen . . . . .	**	250,—
8859	1955 - 1960, "Heuss", sauberes Lager mit u.a. div. bess. aus 1956 sowie div. ZD mit 8Pf. lieg. WZ, Mi. ca. 3.300.- . . . . .	**	130,—

**EUROPA**

**Aland**

8860	1984 - 2000, sehr interessante, umfangreiche Spezial - Sammlung mit einer gestempelten (meist ESST), und einer postfrischen, weitgehend kompletten Sammlungen in 2 Lindner Vordruckalben, dazu viele Besonderheiten wie sehr viele Zwischensteg-Paare mit und ohne Nummer auf dem Steg, die 3 Jahrbücher 1994 - 1999 (es sind jeweils 2 Jahre enthalten), Ersttagsbriefe, Maximumkarten, Ausstellung- / Messekarten und Ganzsachen, sowie etwas Literatur mit u.a. einem Spezialkatalog für Aland. (Abbildungen siehe Onlinekatalog) . . . . .	**/☉	300,—
8861	1984 - 2007, saubere postfrische und zusätzlich gestempelte Sammlung, in den Hauptnr. bis zum Jahr 2000 fast komplett, danach lückenhaft, dabei Markenheftchen und Automatenmarken, Mi. ca. 1.200.- . . . . .	**/☉	70,—

**Belgien**

8863	1870 - 1960 (ca.), rund 500 Briefe, Karten und Ganzsachen, dabei Reco, Zensur, einige FDCs. . . . .	☒	400,—
8864	1849, interessanter Posten der Erstaussgabe mit 4x Nr. 1, 14x Nr. 2, dabei einmal auf Briefteil, mit Farben (Nuancen, Pracht-/Kabinettstücken), Fundgrube, besichtigen. . . . .	☉	150,—
8865	1930 - 1980, postfrische, ungebrauchte und gestempelte Partie mit u.a. Mi.-Nr. Bl. 1 (hell), 2, 25 etc. . . . .	**/*/☉	100,—
8866	1930 - 195 (ca.), sauberes postfrisches Lot mit verschied. Blocks und einigen Blockeinzelmarken der 1930/40er-Jahre sowie einige bessere Sätze 1950er-Jahre, Mi. 680.- + ein unberechneter, so genannter "Luxus-Block" MiNr. 1182-84. . . . .	**	50,—

**Belgien - Postpaketmarken**

8867	1953 - 1973, postfrische Partie mit Mi.-Nr. 38/40, 52, 54, 56, 58, sowie 2 Sätze 64/66, dazu Eisenbahnpaketmarke Mi.-Nr. 356, Mi. 337.-	**	60,—
------	---	----	------

**Bulgarien**

8868	1993 - 1998, postfrische Engros-Partie mit 1000 Sätzen CEPT 1993 (MiNr. 4047/48), 500 Sätzen CEPT 1994 (MiNr. 4121/22) und 500 Sätzen CEPT 1998 (MiNr. 4332/33), Mi. gesamt = 8.000.-! . . . . .	**	130,—
------	--	----	-------

**Färöer**

8869	1919 - 1999, gestempelte Sammlung im Leuchtturm-Vordruckalbum, beginnend mit Mi.-Nr. 1 auf Briefstück (Fotoattest), Dänemark Mi.-Nr. 67 mit Halbierung Mi.-Nr. 80 auf Brief (2) davon einer mit Fotoattest, Britische Besetzung im 2. Weltkrieg Mi.-Nr. 2/6 (Auflage nur 22.500 Sätze), danach die Regionalmarken ab 1975 augenscheinlich komplett, urbelassenes Objekt aus Nachlassauflösung! Ohne jegliche Entnahmen mit Steigerungspotential! (Abbildungen siehe Onlinekatalog) . . . . .	☉	1000,—
------	--	---	--------

**Grönland**

8870	1905 - 1999, gestempelte Sammlung - in den Hauptnummern augenscheinlich bis auf wenige Werte vollständig, beginnend mit Mi.-Nr. 1/3, 4/12, 6, 7, 8, 9, und 12, 7/11B, 13/14, 8/16, 17/25, 20/25I, dazu Sammlung Aaland, hochwertiges und reichhaltiges Objekt (Abbildungen siehe Onlinekatalog) . . . . .	☉	1500,—
------	---	---	--------

**Finnland**

8871	1860 - 1996, (ca.), gepflegte, gestempelte Sammlung im Einsteckbuch sowie zusätzlich postfrisch im Schaubek-Falzosvordruck, dabei alleine über 14 gestempelte Zungenmarken, beide Sammlungen sind ab 1931 über Strecken in den Hauptnr. kpl., dabei Markenheftchen, Automatenmarken und Ostkarelien, Mi. n. A. d. Einlieferers ca. 9.000.- Euro (Abbildungen siehe Onlinekatalog) . . . . .	☉	700,—
------	---	---	-------

SAMMELLOSE

<b>Frankreich</b>			
8872	1940 - 2000, postfrische Sammlung mit anfangs wenigen ungebrauchten, in den Hauptnummern komplett, in 4 KABE-Alben .	**/*	800,—
8873	1953 - 2004, postfrische, komplette Sammlung Rotes-Kreuz-Markenheftchen in DAVO-Album. . . . .	**	500,—
8874	1945 - 1959, sehr schöne Sammlung, mit allen guten und Spitzenserien im Borek-Falzlos-Album, bis 1954 gestempelt oder bestens postfrisch, danach nur noch postfrisch, bitte besichtigen. . . . .	**/☉	250,—
8875	1960 - 1976, postfrische Sammlung, durchweg beste Erhaltung, komplett in zwei Lindner-Alben, Philatec mit halbem Kleinbogen etc., schöne Kollektion, ansehen. . . . .	**	130,—
8876	1971 - 1985, FDC-Slg., chronologisch jahrgangweise verpackt, alles tadellose Schmuckumschläge mit ESSt., Mi. ca. 1.850.- . . . .	☒	90,—
8877	1876 - 1886, umfangreicher Altbestand von über 400 Werten Allegorie ex Nr. 59-84, dabei Mittelwerte, interessant für den Spezialisten, Mi. 680.- . . . .	☉	50,—
<b>Großbritannien</b>			
8878	1948 - 1993, ** Sammlung in 4 Vordruckalben und einem Einsteckbuch, dazu postfrische Sammlungen Isle of Man, Guernsey und Jersey jeweils bis 1990 gesammelt in weiteren 5 Vordruckalben, Regionalmarken, Markenheftchen, Portomarken etc. . . . .	**	450,—
8879	1952 - 1994, postfrisch, in den Hauptnummern komplette Sammlung, dazu Regionalmarken und einige Markenheftchen, im Marini-Album	**	300,—
8880	1841 - 1955, überwiegend gest. Partie auf Steckkarten mit einigen bessren Werten, dabei u.a. Nr. 32 gest., Nr. 251/54 **, dazu Zypern Nr. 193 ** . . . . .	☉/**	200,—
8881	1845 - 1955, Bestand meist alte Briefe, Karten und Ganzsachen, dabei Reco, Zensur, alte Ansichtskarten etc. . . . .	☒	200,—
<b>Kanalinseln</b>			
8882	GUERNEY & ALDERNEY 1976 - 2001, postfrische Abo-Sammlung mit zusätzlich gestempelten Ausgaben inkl. Kleinbogen, Markenheftchen, etc., dazu zusätzlich Jahrbücher 1989-1999 sowie eine zweibändige Schmuck-FDC-Sammlung, hoher Einstandspreis! . . . . .	**	100,—
<b>Island</b>			
8884	1991 - 2000, postfrische Abo-Sammlung mit zusätzlich gestempelten Ausgaben, dabei u. a. Markenheftchen, Jahrbücher und FDC. . .	**/☉/☒	130,—
<b>Italien Briefe</b>			
8885	Propaganda, 18 italienische Feldpostkarten überwiegend mit Propaganda-Sprüchen und -Illustrationen, bedarfsgebraucht (alter Ausruf 80)	☒	50,—
<b>Italien</b>			
8886	1945 - 2000, gestempelte Sammlung, in den Hauptnummern augenscheinlich komplett, mit allen guten Ausgaben wie MiNr. 773, 834/36 (ungepr.), der Sammler legte viel Wert darauf, nur rundgestempelte Marken in seine Sammlung aufzunehmen, hochwertige Sammlung im auf selbstgestalteten Blättern (Text ab der MiNr. 1) im dicken Binder. . . . .	☉	300,—
8887	1862 - 1964, ungebrauchte und gestempelte Sammlung mit besseren Ausgaben, Paket und Portomarken. . . . .	*/☉	100,—
<b>Liechtenstein</b>			
8888	1945 - 200, postfrische, etwas ungebrauchte und gestempelte Sammlung, oft in beiden Erhaltungen gesammelt, in den Hauptnummern komplett bis überkomplett, mit u. a. Mi.-Nr. Bl.5 (2), 304-05A, 304-05B (ungebraucht), Kleinbogen, etc. (Abbildungen siehe Onlinekatalog) . . . . .	**/*/☉	600,—
8889	1945 - 2000, in den Hauptnummern augenscheinlich komplette postfrische Sammlung in drei Schaubek-Vordruckalben, dazu noch umfangreiche Kollektion der Kleinbögen, Mi. ca. 5.000.- . . . . .	**	500,—
8890	1939 - 1951 (ca.), Interessante Partie mit besseren Werten, dabei u. a. Mi.-Nr. 51A ** Dreierstreifen, viele kpl. postfrische Sätze, auch diverse frühere Ausgaben, Mi. ca. 4.700.- . . . . .	**/*/☉	500,—
8891	1945 - 2007, postfrische Sammlung, in den Hauptnummern komplett, mit allen guten Werten wie MiNr. Bl. 5, 289/300, 304/05, 309 und 332/33, in durchweg guter Qualität, schöne Sammlung aus Sammlernachlass in 2 Lindner-Vordruckalben (Text nur bis 2006) . . . . .	**	400,—
8892	1936 - 1991, postfrische Sammlung in drei gut erhaltenen blauen Lindner-Vordruckalben mit passenden Schubern, dabei auch etliche Kleinbogen (auf Blankoseiten), hoher Katalogwert. . . . .	**	200,—
8893	50 Rp. Europa 1960, 13 Werte postfrisch (dabei zwei Viererblocks), fünf Werte gestempelt mit Ersttagsstempel - davon einmal im Viererblock, Mi. 1.810.- . . . . .	398(18) **/☉	200,—
8894	MAXIMUMKARTEN, 1978-1997, kl. Händler-Lagerbestand mit ca. 350 Umschlägen aus ex Nr. 4-153, dabei Nr. 4-32 kpl. (4 mal), Mi.-Nr. 734 mehrfach, alleine der Versandstellenpreis ca. 1200 Franken. . . . .	MK	100,—
8895	1912 - 1995 (ca.), in vier Alben geführte Sammlung, dabei u. a. zwei Bände FDCs, ein Vordruckalbum mit Ausgaben ab den ersten Ausgaben, dabei viele Blocks, teils wurde doppelt gesammelt, hoher Katalogwert! . . . . .	**/☉/☒	100,—
8896	1912 - 1985, zwei Restsammlungen von 1912 - 1940 sowie eine fast kpl. gestempelte Sammlung 1960 - 1985, dabei 23 Kleinbögen der hohen Frankenwerte im Schaubek-Falzlosalbum, günstiger Ausruf, Mi. ca. 1.700.- . . . . .	*/**/☉	100,—
8897	1920 - 1986, */**/o Sammlung in 2 Vordruckalben und einem Einsteckbuch mit Dienstmarken, 4er-Blocksammlung der 70er-Jahre und 4 Dublettenalben . . . . .	*/**/☉	100,—
<b>Luxemburg</b>			
8899	Partie besserer Ausgaben, dabei u. a. Mi.-Nr. 474/510 **, 14 gestempelt, 142 ungebraucht, Intellektuellensatz *, Bl. 3 ** und gestempelt, Mi. 5.000.- (Abbildungen siehe Onlinekatalog) . . . . .	**/*/☉	500,—
8900	1945 - 2002, sauber rundgestempelte Prachtsammlung in seltener Vollständigkeit, komplett mit allen guten frühen Ausgaben, allen Blocks, den Blockeinzelmarken bis weit in die neunziger Jahre, danach fehlen einige Neuheiten, bitte besichtigen, Mi. über 3.400.- . . . . .	☉	450,—
8901	1945 - 1997, komplette Sammlung im KABE-Album, sehr gepflegt mit allen Blocks und guten Serien, bis 1960 postfrisch oder sauber rundgestempelt, danach postfrisch komplett, einiges in beiden Erhaltungen vorhanden, schönes Objekt, bitte besichtigen. . . . .	**/☉	350,—
8902	1945 - 1999, gestempelte Sammlung in zwei SAFE-Alben und ab 1960 komplett, dazu eine postfrische Sammlung 1945//98 (ab 1960 fast komplett), sowie eine kpl. postfrische Sammlung der Jahre 1972/98 auf selbstgestalteten Albenseiten und 3 weitere Alben mit postfrischen bzw. gestempelten Marken ab Klassik. . . . .	☉	180,—
8903	1959 - 1987, postfrische, komplette Sammlung im Safe Vordruckalbum, dabei einige Dauerserien-Werte auf verschiedenem Papier, einige Blocks doppelt, und auch die Automatenmarken. . . . .	**	100,—

## Internetbesichtigung:

Unter [www.ReinhardFischerAuktionen.de](http://www.ReinhardFischerAuktionen.de)

finden Sie auch Fotos sämtlicher Seiten von insgesamt 217 Sammellosen.

**Die entsprechenden Lose sind im Beschreibungstext gekennzeichnet!**

8904	1982 - 1998, postfrische Sammlung in bester Aboqualität, die Jahre 1982-1989 in Paaren (viel Rand-Eckrand) dann bis 1992 einzeln und danach wieder in Paaren, augenscheinlich komplett, Mi. 1.150.-	**	100,—
8905	1900 - 1998, (ca.), */**/o Sammlerbestand in 7 Alben u.a. 1958 - 1998 kpl. postfrische Sammlung 2 SAFE Vordruckalben, eine Zweitslg. 1963 - 1991 postfrische kpl. im Lindner Ringbinder, die Ausgaben davor sind */**/o in Einsteckalben gesammelt, dazu eine Sammlung Viererblocks, Telefonkarten, Dubletten und Belege.	*/**/o	100,—
8906	1959 - 1987, gestempelte, komplette Sammlung im Safe Vordruckalbum, dabei einige frühere Werte und Dubletten, alles sauber rundgestempelt und vieles mit Ersttagssonderstempel.	o	100,—

**Niederlande**

8908	1859 - 1980 (ca.), Bestand Briefe, Karten und Ganzsachen, dabei Reco, Zensur, Luftpost etc., im Karton.	⊠	100,—
------	---	---	-------

**Österreich**

8909	1945 - 2002, postfrische, in den Hauptnummern komplette Sammlung mit Renner-Kleinbogen, dazu gestempelte Teilsammlung, in sechs Michel-Alben. (Abbildungen siehe Onlinekatalog)	**/o	700,—
8910	1860 - 2001, postfrisch und ungebrauchte Sammlung mit besseren Ausgaben, ab Mi.-Nr. 697 in den Hauptnummern komplett, dazu etwas Gebiete, in 3 Kabe-Alben	**/*	500,—
8911	1945 - 2006, ab Nr. 697 in den Haupt-Nr. kpl. sauber gestempelte Slg. in drei Kabe-Vordruck-Alben. Dabei natürlich die guten Ausgaben der 40/50er-Jahre wie "Kärnten", "Vögel", "Wiederaufbau" etc., aber auch im modernen einige gesuchte Kleinbögen wie z.B. alle drei zur WIPA 2000 oder "Tag der Briefm." 2001-06, Mi. 3.450.-	o	250,—
8912	1945 - 2001, umfangreicher postfrischer und gestempelter Sammlungsbestand in zwei SAFE-Ringbindern mit Einsteckblättern, einem Borek-Vordruckalbum und in einem Einsteckbuch. Viel Material und hoher Katalogwert!	**/o	160,—
8913	1948 - 1955 (ca.), ** Dublettenpartie meist mittelwertiger Sorten mit u.a. MiNr. 878-84 (3 Sätze), 929-32, 943-45 (7), 969 (3), 996 (7), 997 (4), 1006 (3), 1012-16 (2) usw., tils. in kleinen Einheiten, Mi. 1.600.-	**	120,—
8914	1860 - 1990 (ca.), bestand mit hunderten Briefen, Karten und Ganzsachen, dabei Reco, Zensur, Luftpost etc.	⊠	100,—
8915	1853 - 1945, Posten von 33 interessanten Belegen, dabei Einschreiben, Zensuren, Zahlungsscheine, Feldpost u. a. (Abbildungen siehe Onlinekatalog)	⊠	50,—

**Polen**

8916	1958 - 1990 (ca.), umfangreicher, sauberer Bestand von ca. 400 Ganzsachen, teils Umschläge, überwiegend gebrauchte Sonderganzsachen, dabei zahlreiche klare Werbe- und Sonderstempel, Fundgrube.	⊠	130,—
8917	1937 - 1939, Lot mit den Blöcken 2, 3, 4 und 6, 7, 8, Königsbesuch alle 3 Ausgaben je mit rotem Sonderstempel "Bidgosch", Stratosphärenblock, Unabhängigkeit und Polnische Legion, insgesamt sechs Ausgaben, Mi. 310.-	o	60,—

**Portugal**

8918	1853 - 1975 postfrische ungebrauchte und gestempelte Sammlung mit u.a. Michelnummer 6-8, 33, 44, 96-108, 109-123, Bl. 1, 3, 10 etc. (Abbildungen siehe Onlinekatalog)	*/**/o	1200,—
8919	1853 - 2002, umfangreiche Sammlung in drei Bänden, u. a. dabei in gestempelt MiNr. 120/122, 385/405, 645 und Block 14, in ungebraucht MiNr. 182/189 sowie die Block-Ausgaben 1 bis 13, Mi. über Euro 10.000.- (Abbildungen siehe Onlinekatalog)	***/o	1000,—
8920	1855 - 2004, abwechslungsreiche Fundgrube auf zahlreichen Albenblättern inkl. einer Sammlung auf urigen KABE-Blättern "Wohlfeile Ausgabe 1930" mit u.a. MiNr. 244 A in gestempelt. Ferner einige postfrische Block-Ausgaben und Markenheftchen dabei, etc.	***/o	150,—

**Rumänien**

8921	1940 - 1971 (ca.), Partie in ungebrauchter, postfrischer und gestempelter Erhaltung, dabei interessante Motivausgaben, u. a. Bl. 122 **, Mi. ca. 1.600.-	***/o	200,—
------	--	-------	-------

**Rußland**

8922	1865 - 1935, Fundgrube mit 420 Marken auf Einsteckseiten, dabei auch solche aus den Nebengebieten (Bürgerkrieg etc.) und einige Aufdruckmarken aus der Ukraine	***/o	150,—
------	--	-------	-------

**Skandinavien**

8923	1860 - 1870 (ca.), Bestand Briefe, Karten und Ganzsachen, dabei Reco, Zensur, Luftpost, alte Ansichtskarten, gute Ganzsachen Finnland etc.	⊠	200,—
------	--	---	-------

**Schweden**

8924	1855 - 2000, gestempelte Sammlung, über weite Strecken schon ab der Klassik komplett mit guten frühen Werten wie MiNr. 4 gepr. Starauschek, 6 gepr. Starauschek, 86/96, 157 und 159/73, dazu Dienst- und Portomarken, einige Markenheftchen und Dubletten, schöne Kollektion aus Sammlungsangabe in 3 Vordruckalben (Abbildungen siehe Onlinekatalog)	o	900,—
8925	1858 - 1964, */**/o Sammlung im Leuchtturmalbum mit Landsturm I/III, Postkongress und UPU recht vollständig gesammelt, dazu Dienst- und Portomarken sowie ein postfrischer Sammlungsteil der Jahre 1978/83 mit reichhaltig Zusammendruckten, Markenheftchen etc.	*/**/o	270,—
8926	1890 - 1970 (ca.), rund 300 Briefe, Karten und Ganzsachen, dabei Reco, Luftpost, Auslandspost, einige FDC.	⊠	250,—

**Schweiz**

8927	1862 - 2014, postfrische Sammlung (einige wenige ungebraucht) mit u.a. Bl. 5 - 10, ab 1945 komplett, dazu Dienst, Porto und Portofreiheit, in fünf Alben. (Abbildungen siehe Onlinekatalog)	**/*	1500,—
8928	1900 - 1969, Sammlung im Lindner-Falzos-Vordruckalbum, dabei gute ** Pro Patria Ausgaben, Pax-Satz **, gute Blockausgaben mit u. a. Bl. 5 und 11 je **, hoher Katalogwert. (Abbildungen siehe Onlinekatalog)	o/**	500,—
8929	1945 - 1963, postfrischer, chronologisch sortierter Lagerbestand, bis ca. 1955 oftmals per 5, danach sind die Ausgaben teils bis zu 19 mal vorhanden, dabei reichlich Pro Patria/Juventute Sätze, Mi. ca. 3.800.- (Abbildungen siehe Onlinekatalog)	**	350,—
8930	1850 - 1859, gestempelte Partie mit Mi.-Nr. 8 II, 9 II, 11, 12 und 15 Strubel-Marken, meist gute Erhaltung. (Abbildungen siehe Onlinekatalog)	o	200,—
8931	1986 - 1995, Jahrbücher, zehn Jahre komplett, Nominale schon 220.- Franken.	**	120,—
8932	1943 - 2007, gestempelt geführte Viererblocksammlung im Einsteckbuch sowie 1963 - 2001 gestempelte Sammlung im Leuchtturm-Vordruckalbum.	o	120,—

**Schweiz Zusammendrucke**

8933	1909 - 1991, postfrische Sammlung Zusammendrucke, dabei bessere Kombinationen. (Abbildungen siehe Onlinekatalog)	**	300,—
------	--	----	-------

**Schweiz Flugpost**

8934	1935, 13 Luftpostbriefe mit überwiegend hochwertigen Frankaturen, dabei 1. Winterflugpost Bündner Alpen mit verschiedenen Etappen, Segelflugpost Jungfrauoch frankiert mit Mi. 233/34 etc. (Abbildungen siehe Onlinekatalog)	⊠	250,—
8935	1934, 4 Luftpostbriefe mit hochwertigen Frankaturen, u.a. Mi.190/91x, 233/34x, , dabei 2mal Swissair Balkanflug (SLK 34.3C) je mit Nebenstempel "Abflug...verschoben" "Am 28. Juni 1934...bis Pfullendorf (Notlandung)", Flugpostbrief nach Dakar und Luftpostbrief nach Zagreb (Abbildungen siehe Onlinekatalog)	⊠	200,—

## Schweiz Flugpost

8936	1939, SWISSAIR-EUROPAFLUG NORD, 10 Luftpostbriefe mit guten Frankaturen verschiedener Etappen, dabei Stockholm, Oslo, Helsinki, Berlin etc. (Abbildungen siehe Onlinekatalog) . . . . .	✉	180,—
8937	1933, 6 Luftpostbriefe mit hochwertiger Frankatur, dabei u.a. Segelflugpost "Zürich-Milano", "Milano-Arosa", Sonderflug St. Gallen-Zürich (SLK 33.3), etc. (Abbildungen siehe Onlinekatalog) . . . . .	✉	180,—
8938	1932, 10 Luftpostbelege mit guter Frankatur, dabei u.a. Ballonpost Gordon Benett-Flug "Basel-Ruggel (Liechtenstein)" u. "Basel-Ebracht" je mit Bestätigungsstempel und Vignette (SLK 32.7/7a), Sonderflug "Interlaken-Zürich" (SLK 32.4b) etc. (Abbildungen siehe Onlinekatalog) . . . . .	✉	150,—
8939	1937, 8 Luftpostbriefe mit guten Frankaturen, dabei u.a. Sonderpostflug "Zürich-Sion" mit Flugplatzstempel Zürich (Abbildungen siehe Onlinekatalog) . . . . .	✉	140,—
8940	1939, 10 Luftpostbriefe mit guten Frankaturen, dabei Europaflug Nord, Pro Aero Meldeflug, Ballonpost, Sonderflug "Zürich-Genf" etc. . . . .	✉	80,—
8941	1936, 12 Flugpostbriefe mit guten Frankaturen, u.a. Mi. 233, 293b . . . . .	✉	80,—
8942	1941 - 1943, 6 Luftpostbriefe, dabei Sonderluftpost "30 Jahre Alpenflug" (SLK 43.1), Pro Aero 1941, Sonderflug Bouchs-Payerne etc. . . . .	✉	60,—
8943	1940, 7 Luftpostbriefe mit guten Frankaturen, dabei Erstflug "Locarno-Barcelona", Sonderluftpost Nationalspende und Rotes Kreuz (SLK 40.2a,d,m,p) etc. . . . .	✉	60,—
8944	1944, 7 Luftpostbriefe, dabei u.a. 4 Sonderflugbelege "Zürich-Bern-Lausanne-Genf" mit allen Etappen, teils nach Deutschland mit Wehrmachtszensur, tadellose Erhaltung . . . . .	✉	50,—
8945	1929, 4 Luftpostbelege, dabei 3 Bundesfeierkarten mit Schweizer-Ballonpost "Landung bei Tegerfelden" (SLK 29.6) und Flugpostbrief mit EF Mi. 234x "Genf-Basel", je tadellos . . . . .	✉	50,—
<b>Slowenien</b>			
8946	"50 Jahre CEPT", Engros-Lot mit 500 tadellos postfrischen Blocks in Originalverpackung, Mi. 1.500.- . . . . .	Bl.23 **	45,—
<b>Türkei</b>			
8948	2005, ** Engros-Lot "50 Jahre CEPT" mit 100 kpl. Sätzen (MiNr. 3487-90) in gefalteten Bögen und jeweils dem Blockpaar (Bl. 58/59), ebenfalls per 100 in Original-Umschlägen, Mi. 2.900.- . . . . .	**	70,—
<b>UNO - alle Postverwaltungen</b>			
8949	1951 - 2006, umfangreiche, augenscheinlich zumindest weitgehend komplette bis überkomplette Sammlung ohne Bl. 1 etwas unorthodox auf Blankoblock aufgezogen, einiges auch lose eingelegt, dabei auch zweiunddreißig Flaggen-KB, Katalogwert sicher vierstellig. . . . .	☉	100,—
8950	1951 - 1980 (ca.), schöne postfrische Sammlung incl. Block 1 und UNTEA-Satz, vieles mehrfach bzw. auch gestempelt gesammelt bzw. a. Brief, dabei Block 1 auf FDC . . . . .	**	90,—
8951	1975 - 1997, alle drei Ämter, saubere Partie mit insgesamt 260 Belegen, zumeist aus 1991/1997, dabei Maximumkarten, unbeschriftete Schmuck-FDC's etc., hoher ehemaliger Abo-Preis! . . . . .	✉	45,—
<b>UNO - Genf</b>			
8952	1969 - 1990, postfrische Sammlung, in den Hauptnummern komplett, schöne Qualitätssammlung im Schaubek-Vordruckalbum, dazu gut gefülltes Einsteckbuch mit Dubletten . . . . .	**	50,—
<b>UNO - Wien</b>			
8953	1979 - 2004, umfangreiche, teils mehrfach bestückte Sammlung in drei Vordruckalben, dabei Markenheftchen, Block- und Satzausgaben mit vielen interessanten Motiven, hoher Katalogwert, enormer Einstandspreis! . . . . .	**	300,—
8954	1979 - 1992, saubere Partie mit 54 Flugpost-Belegen, alle mit Frankaturen der UNO Wien, meist Erstflug-Belege inkl. interessanten Destinationen nach Afrika und dem Nahen Osten, ebenso einige Sonderflüge zur Hannover- und Leipziger Messe. . . . .	✉	90,—
8955	1979 - 2003, postfrische Sammlung, in den Hauptnummern augenscheinlich komplett, schöne Qualitätssammlung im Einsteckbuch . . . . .	**	50,—
<b>Vatikan</b>			
8956	1929 - 1991, postfrische Sammlung (nur Mi.-Nr. 32 und 33 ungebraucht), bis auf Mi.-Nr. 39-44 und 198 komplett mit Paket- und Portomarken im Leuchtturm-Album. (Abbildungen siehe Onlinekatalog) . . . . .	**	400,—
8957	1929 - 1960, weit fortgeschrittene, bis auf nur zwei Ausgaben (39-44, 147-148) komplette Sammlung im Lindner T-Album mit Schubert, anfangs sauber ungebraucht (kleiner Anteil gestempelt), im Verlauf dann auch postfrisch, wie Bl. 1 etc., schönes Objekt mit allen übrigen Spitzen, bitte besichtigen. . . . .	*/**	350,—
8958	1964 - 1993, postfrische, komplette Sammlung im Safe Vordruckalbum, dazu einige Dubletten, dabei auch einige Blocks. . . . .	**	100,—
8959	1983 - 1991, komplette Garnitur von 9 Jahrbüchern inkl. Nr.1, hoher Einstandspreis. . . . .	**	90,—
8960	1961 - 1984, postfrische Sammlung, durchweg einwandfrei und komplett im neuwertigen Lindner-T-Album mit Schubert, zum Markenpreis von knapp 500.- kommen ca. 200.- für das Album. . . . .	**	70,—
<b>Übersee</b>			
8961	1880 - 1970 (ca.), Bestand Briefe, Karten und Ganzsachen, dabei Reco, Zensur, Luftpost etc., in Karton. . . . .	✉	200,—
8962	1948 - 1985, abwechslungsreiche, bunte und zugleich interessante Partie mit 80 Belegen aus vielen fernen Ländern, u.a. dabei Erstflugbriefe mit Block-Frankaturen aus Paraguay und Uruguay (insges. 11 Stück), mehrere Belege Himalaja Expeditionspost und SOS-Kinderdorf inkl. Israel Kamelpost, Uganda MiNr. A 601 (Elefanten) auf Maximumkarte etc. . . . .	✉	100,—
8963	1880 - 1980 (ca.), Posten Briefe, Karten und Ganzsachen, dabei Reco, Zensur, Luftpost, auch etwas Europa. . . . .	✉	100,—
<b>Mittelamerika</b>			
8964	1880 - 1955 (ca.), rund 400 Briefe, Karten und Ganzsachen, dabei Reco, Zensur, Luftpost etc. . . . .	✉	300,—
<b>China - Kaiserlich Chinesische Post</b>			
8965	1878 - 1954, Dublettenpartie auf Steckkarten, Kaiserreich mit Nr. 3, Provinzen, Volksrepublik (frühe Ausgaben 2.Auflage) . . . . .	☉/**/*oG	100,—
<b>Volksrepublik China</b>			
8966	1981 - 1996, postfrische Sammlung, augenscheinlich komplett inkl. der guten Blocks MiNr. 24, 29 und 31, zusätzlich Markenheftchen und Maximumkarten gesammelt, in durchweg guter Abo-Qualität in 4 Leuchtturm-Vordruckalben (Abbildungen siehe Onlinekatalog). . . . .	**/✉	400,—
<b>Hongkong</b>			
8967	1862 - 1956, umfangreiche Sammlung auf alten Blättern aufgezogen mit vielen frühen Victoria, ohne die teuren Werte aber mit viel Mittelmaterial bis hin zu Nr. 172, Mi. 1.350.- . . . . .		120,—
<b>Guinea</b>			
8968	-/BISSAU, enormes Engros-Lot Blocks aus 2007/08 mit ca. 13.500 Blocks in etwa 60 Sorten. Ein wenig St. Thomas ist auch noch mit hingeraten, da der Stil sehr ähnlich ist. Dabei reichlich Tiermotive, aber auch Verkehrswesen, Weltraum, M. Schumacher usw., mit ca. 3 c je Block günstig offeriert! . . . . .	**	400,—
<b>Israel</b>			
8969	1948 - 1985, **/o, dreibändige Falzlosvordrucksammlung, dabei eine sauber gestempelte Sammlung mit TAB u.a. MiNr. 10/4, 15, 16, 18, 19/21, 30/31, 33/38, 54, 66 Bl. 1 (2 mal), zusätzlich postfrisch ab 1953 streckenweise kpl. und ab 1960 - 1972 im wesentlichen kpl., aufgelockert mit Markenheftchen- und Kleinbogen u.a. Nr. 286 KB, dazu umfangreich Schmuck-FDC's bis ca. 1990. . . . .	**/☉	300,—

8970	1949 - 1998, postfrische Sammlung mit TAB's im Steckbuch mit einigen bess. Werten der 1950er-Jahre (hier einige Halb-TAB's zu 50% gerechnet). Ab 1957 dann augenscheinlich kpl. mit z.Tl. auch Phosphor-Varianten der Dauerserien, einigen Kleinbögen im hinteren Bereich usw., Mi. ca. 3.000.- . . . . .	**	200,—
8971	1999 - 2012, gut sortierter postfrischer und gestempelter Lagerbestand im dicken Steckbuch mit einer reichhaltigen Fülle moderner Ausgaben in Abo-Qualität. Dabei teilw. auch Kleinbögen und Blocks, Mi. ü. 2.500.- . . . . .	**/⊙	180,—
8972	1980 - 1987, tadelloser postfrischer Sammlung mit TAB in Dreierstreifen sowie Blocks per 3, nahezu lückenlos. dazu die Ausgaben oft nochmals als Viererblocks mit Platten-/Bogen-Nr., Mi. ca. 2.150.- . . . . .	**	130,—
<b>Mongolei</b>			
8973	1996, Engros-Lot Blocks mit 100 mal Bl. 256a (Motiv "Marke auf Marke" bzw. "Tiere") sowie die nachfolgende Sportserie per 100 in Zsdr.-Kleinbögen (pro Bogen je zwei Sätze) und je 100 mal fünf weitere Blocks aus dieser Sport-Serie, die aber so nicht im Michel stehen. Insgesamt also 600 Blocks und 50 Kleinbögen . . . . .	**	110,—
<b>Natal</b>			
8974	Reichhaltige alte Sammlung aus Blankoblättern ab Nr. 8-11, 12-14, später auch 28-32 und dann recht vollständig, Mi. 1.350.- . . . . .	⊙	120,—
<b>Südafrika</b>			
8975	Kleine alte Sammlung auf Blankoblocks, viele frühe Ausgaben Transvaal, aber nur wenige gerechnet wie geprüft Senf, Stolow, ansonsten sehr vollständig, dazu Sammlung Oranje ebenfalls recht vollständig, Mi. vierstellig. . . . .	*/⊙	120,—
8976	Homelands, umfangreiche Sammlung Transkei-Ciskei-Bohup, Veda, ca. 1.100 Werte, alle Gebiete weitgehend komplett, teils überkomplett, kleiner Anteil auch postfrisch. . . . .	⊙	120,—
<b>UNO</b>			
8977	1979 - 1994, postfrischer Lagerbestand im randvollen 40 Seiten Einsteckbuch, die meisten Ausgaben 5 bis 15 mal vorhanden, hoher Katalogwert . . . . .	**	120,—
8978	1951 - 1987, postfrische Sammlung, in den Hauptnummern komplett inkl. Block 1, dazu kleiner Lagerbestand Flaggen-Kleinbogen, tadellos erhalten, in 3 Vordruckalben, enormer Katalogwert . . . . .	**	90,—
8979	1951 - 1990, bis auf Bl. 1 komplette postfrische Sammlung im Einsteckbuch . . . . .	**	80,—
8980	1980 - 1999, ** Bestand Flaggen-Kleinbogen mit den Jahren 1980-82 per 4, 1983-89 per 3 und 1997-99 je einmal. Dazu einige hundert weitere Flaggen-Marken als Zusammendrucke in Paaren und Viererblocks, sehr hoher Postwert! . . . . .	**	70,—
<b>USA Unionsausgaben</b>			
8982	Interessante Partie auf Steckkarten und selbstgestalteten Seiten in zwei Aktenordnern, dazu alte Auswahlhefte, überwiegend gestempelt. . . . .	*/**/⊙	200,—
8983	1900 - 1990 (ca.), gestempelter, nach Wertstufen und Formaten sortierter Bestand in 860 Cellophantüten . . . . .	⊙	70,—
<b>Luftpost</b>			
8984	1922 - 1990 (ca.), Bestand Luftpostbriefe und Karten, dabei Ballonpost und Hubschrauberpost, im Karton. . . . .	✉	50,—
<b>Motive - Olympiade</b>			
8985	Olympische Spiele 1976, einbändige Motiv-Sammlung in Kabe-Vordruckalbum, alles in postfrischer Erhaltung, tadellose Qualität. . . . .		Gebot
8986	Olympische Spiele 1980, einbändige Motiv-Sammlung in Kabe-Vordruckalbum, alles in postfrischer Erhaltung, tadellose Qualität. . . . .	**	Gebot

## Liquidation

Die Lose der Liquidationsauktion (**Lose 8987 - 9376**) sollen möglichst vollständig verkauft werden, es sind deshalb für Lose der Liquidationsauktion **Untergebote bis 30 % unter Ausruf möglich** — natürlich nur, wenn kein höheres Gebot eingeht!

**Für Lose, die gegen "Gebot" ausgerufen sind, ist das Mindestgebot 10 Euro!**

### Deutsche Post in der Türkei Stempel

8991	JERUSALEM DP 3.4.09 (ohne Stundenangabe), klarer Abschlag auf bedarfsgebrauchter GSK 10 Centimes auf 10 Pfg mit viel Text . . . . .	P17 ✉	50,—
------	---	-------	------

### Alliierte Besetzung

8992	Briefmarkenausstellungs-Blocks, drei Blockpaare, zweimal tadellos postfrisch, einmal ungebraucht (rückseitig minimal stockig), Mi. 290.- . . . .	Bl.12A/B(3) **/*	60,—
------	--	---------------------	------

### Berlin

8996	10 Pfg bis 30 Pfg Goethe, kompletter Satz mit drei Werten, rundgestempelt, Mi. 180.- . . . .	61/63 ⊙	55,—
------	--	---------	------

### Bundesrepublik Deutschland

8998	4 Pfg bis 30 Pfg "Helfer der Menschheit (IV)", kompletter Satz mit vier Werten, tadellos postfrisch, Mi. 100.- . . . .	173/76 **	30,—
8999	5 Pfg bis 40 Pfg Heuss Iumogen, kompletter Satz mit acht Werten in waagerechten Paaren, tadellos postfrisch, Mi. 175.- . . . .	179/260y(2) **	55,—
9000	1957, 50 Pfg. Heuss II mit Gummiriffelung und 60 Pfg. Normalpapier je im rundgestempelten 4er-Block, Mi. für Paare 500.- . . . .	261/261xv262/ 262 ⊙	80,—

## EUROPA

### Jugoslawien

9004	25 - 500 Din. Konferenz der bündnisfreien Länder in Belgrad, ungezähnt, postfrisch, tadellos, selten, gepr. Ercegovic . . . . .	958/61U **	150,—
9006	0,15 - 0,90 Din. Weihnachten und Neujahr, ungez. waager, Paare, einheitlich vom Oberrand, postfrisch, gepr., u. Fotoattest Velickovic . . . . .	1188/90U **	100,—
9009	3,50 u. 8 Din. Kommunisten Jugoslawiens, ungezähnt vom Unterrand, postfrisch, tadellos . . . . .	1930/31U **	50,—
9010	8,80 u. 15 Din. Freude Europas ungezähnt vom rechten Bogenrand, postfrisch, tadellos . . . . .	1945/46U **	50,—
9014	4 Din. und 16,50 Din. Postfahrzeuge ungezähnt in waager. Paaren, postfrisch, tadellos . . . . .	1989/90 **	70,—

### Fundgruben

9020	Aufräumkiste mit u. a. Partie Spanien im Steckbuch, Deutschland im Steckbuch, dazu Liechtenstein inkl. Kleinbogen. . . . .		50,—
------	--	--	------

### Alle Welt

9021	Jahrbücher, interessante Partie, dabei Großbritannien, Skandinavien, aber auch ein Jahrbuch China, teils noch gültige Nominale! . . . . .	**	100,—
------	---	----	-------

## Deutschland

Europa		
9022	1950 - 1960 (ca.), dickes, altes Schaubek-Album, ca. 1938, mit Blancoblock ergänzt, teils dünn, teils besser besetzt, vor allem Frankreich, Großbritannien, Norwegen, besonders Schweiz, bitte besichtigen. . . . .	200,—
9023	1980 - 2006 (ca.), umfangreiche postfrische Blocksammlung nur westeuropäischer Ausgaben (und etwas Polen), Österreich mit einigen Kleinbögen, Folienblocks und gut Nominale, bitte ansehen, Mi. 1.100.- . . . . .	** 120,—
9024	1980 - 2000 (ca.), sehr reichhaltiger, sauber gestempelter Blockbestand nur Skandinavien und Westeuropa (wie im alten Michel), nur solide Ausgaben mit zahlreichen besseren, schönes Los, Mi. 1.350.- . . . . .	⊙ 120,—
9025	1889 - 1989 (ca.), interessante, umfangreiche Partie mit verschiedensten europäischen Ländern von „A“ bis „Z“, auf Steckkarten. Dabei anfangs einiges, wie üblich, in etwas unterschiedlicher Erhaltung, aber sicherlich gut für spannende Abende und evtl. Fundgrube. . . . .	*/**/⊙ 50,—

Europa Union		
9026	1956 - 1973, postfrische komplette Sammlung im schwarzen Lindner-Vordruckalbum, Mi. 1.800.- . . . . .	** 150,—
9027	1992 - 1995, postfrische bis auf vier Werte vollständige Sammlung im weinroten Lindner-Vordruckalbum auf entsprechendem Vordrucktext. . . . .	** 50,—
9028	1992 - 1995, postfrische bis auf vier Werte vollständige Sammlung im weinroten Lindner-Vordruckalbum auf entsprechendem Vordrucktext. . . . .	** 50,—
9029	1996 - 1998, kpl. postfrische Sammlung im grünen Safe-Ringbinder auf entsprechendem Vordrucktext . . . . .	** 50,—
9030	Sauber gestempelter Bestand von über 800 Werten an einigen besseren Vorläufern, viel Skandinavien, Nato etc., unberechnet, ansehen	⊙ 45,—

Deutschland		
9031	1899 - 1945 (ca.), interessanter, fast ausschließlich gestempelter Dublettenbestand ab Krone/Adler und mit gut besetztem „Germania“- und „Infla“- Teil. Dabei Paare und auch größere Einheiten, einiges aber in etwas unterschiedlicher Erhaltung. Die folgenden Jahre sind eher dünn besetzt, am Schluss etwas Alliierte Besetzung und Diverses, alles sauber angelegt im dicken, großformatigen Einsteckalbum. Vieles ist mit Zettelchen mit MiNr. und KW versehen. Der Sammler errechnete laut beiliegender Aufstellung vor Jahren in der DM-Zeit einen Katalogwert von über 5.000.- . . . . .	⊙ 50,—
9032	1864 - 1945 (ca.), interessanter, alter, fast ausschließlich gestempelter Dublettenbestand ab etwas Altdeutschland Bayern, mit Deutschem Reich ab Krone/Adler und mit gut besetztem „Germania“- und „Infla“- Teil, sauber angelegt, im alten Einsteckalbum. Dabei sehr viele saubere, lesbare Stempel. . . . .	⊙ 30,—

## ALTDEUTSCHLAND

Hannover		
9033	1859 - 1861, interessanter Spezialistenposten der „Georg“-Ausgabe mit mi.-Nr. 15 (10), 16 (6), 19 (15), dabei Prachtkabinetstücke, Nuancen, Stempel, besichtigen, Mi. 2.050.- . . . . .	⊙ 170,—

Thurn & Taxis		
9034	1859 - 1865, umfangreicher gestempelter, alter Dublettenbestand, ca. 55 Werte ex Mi.-Nr. 13-44, dabei Bessere incl. Nr. 18, viele klare Nummernstempel etc., undurchsucht, Mi. 2.400.- . . . . .	⊙ 195,—
9035	1862 - 1866, reichhaltiger, alter Dublettenposten ex Mi.-Nr. 26-52, ca. 8l Werte mit besseren, viele klare Nummernstempel/Briefstücke, 2 Paare etc., ansehen, Mi. 2.000.- . . . . .	⊙ 170,—

Norddeutscher Postbezirk		
9036	Sehr interessanter Spezialistenbestand von ca. 90 Werten durchst. Ausgabe ex Mi.-Nr. 1-12 ab 6x Nr. 1, dabei kleine Einheiten (u.a. 7 im 3er-Streifen), 11(4), 12 (3), 7 mal überklebte GA-Ausschnitte etc., Fundgrube. . . . .	⊙/GA 150,—
9037	Sehr interessanter Dublettenposten mit besseren Werten wie Mi.-Nr. 8(2), kleine Einheiten wie 19 3er-Streifen Buntfrankatur auf Preussen Ganzsachenausschnitt, im Anhang einige ungebrauchte Einheiten bis 6er-Block, auch ideale Stempelabschläge, Fundgrube . . . . .	⊙/* 120,—

Deutsches Reich - Generalsammlungen		
9038	1872 - 1923: Sehr reichhaltige alte Sammlung im Leuchtturm-Falzos-Album, durchweg sauber gestempelt (nur Nr. 24 ungebraucht), es fehlen Nr. 28, 181, 307, 309B, 313B, 330B, 332, sonst alle guten Werte vorhanden auch I-III, Dienst fast komplett bitte besichtigen, Mi. 11.000.- (Abbildungen siehe Onlinekatalog). . . . .	⊙ 1000,—

Germania		
9039	1902, 2 Mkj. gotisch Mi.-Nr. 79 8x sauber gestempelt aus altem Bestand, gesuchter Wert, Mi. 1.040.- . . . . .	⊙ 175,—
9040	1905 - 1918, sauber gestempelter Altbestand von 40 Werten der 5 Mk. Reichsgründung, Nr. 97, viele bessere Varianten incl. 2 x 97Ala dopp. geprüft. Jäschke, Fundgrube (Abbildungen siehe Onlinekatalog) . . . . .	⊙ 120,—
9041	1905 - 1918, sauber gestempelter Altbestand von 40 Werten 5 Mk, Nr. 97, viele Friedensdrucke incl. 2x 97Ala dopp. geprüft, auch späte enge Zähnungen etc., Fundgrube. . . . .	⊙ 120,—
9042	1920 - 1921, Din-A-4-Buch mit schönem, nur sauber rundgestempeltem Spezialistenbestand Germania ex 140-153, alle Werte in zweistelliger Stückzahl, Fundgrube für Typen, Farben etc., Mi. über 1.500.- . . . . .	⊙ 100,—
9043	1905 - 1918, sauber gestempelter Altbestand von über 400 Werten Germania ex 83-92, viele Nuancen, Fundgrube für Farben Typen etc.. Mi. ca. 1.040.- . . . . .	⊙ 75,—
9044	1905-1918, sauber gestempelter Spezialistenposten von ca. 360 Werten Germania-Friedens-Kriegsdrucke, viele Nuancen, Fundgrube für Farben. PF, Typen, Mi. mind. 1.000.- . . . . .	⊙ 70,—

Inflation		
9045	1919 - 1923, lagerbuchmäßig angelegter, gestempelter Dublettenbestand im dicken Einsteckalbum. Enthalten ist reichhaltiges Material ab dem Ende der Weimarer Republik und der „Infla“- Zeit. Dabei 210 Farben- und Infla- geprüfte und signierte Marken, dabei viele bessere Farben, Varianten und Plattenfehler, wie z.B. eine MiNr. 155 I/IV. Des weiteren sind dabei schon 44 Farben- geprüfte Mark-Werte der Freimarken - Ausgabe, Darstellungen des Deutschen Kaiserreichs" mit Schwerpunkt bei der MiNr. 114 und 115. Sehr hoher Katalogwert - und die Prüfgebühren waren sicherlich höher als der jetzige Ausruf-Preis . . . . .	⊙ 300,—
9046	1936 - 1938, postfrischer Engrosbestand mit Mi.-Nr. 20 x 617-620, 4 x 673-74, 5 x 675 - 683, Mi. 1.000.- . . . . .	** 175,—
9047	1923, Riesenposten von ca. 1.850 Werten der Rosettenausgabe ex Mi.-Nr. 313-330A, sauber gestempelt, Fundgrube für Platten- und Walzendrucke, Farben, Plattenfehler, etc., ergiebige Spezialistenlos, Mi. 4.400.- . . . . .	⊙ 175,—
9048	Tolle Spezialsammlung von über 350 Eckrandstücken ex 277-312, die oberen sind links und rechts alle vorhanden, oft auch die beiden unteren, meist postfrisch, einiges auch ungebraucht, selbst die gute 278 Y ist vierfach vorhanden, Gelegenheit für den Spezialisten. . . . .	**/* 150,—
9049	1923, gestempelter Posten mit ca. 1.350 Werten ex MiNr. 277/96, jede Wertstufe zwischen 10- und 100mal vorhanden, undurchsucht, Fundgrube, Mi. über 3.500.- . . . . .	⊙ 140,—
9050	1923, umfangreicher, nur sauber rundgestempelter Spezialistenbestand von ca. 340 Aufdruckwerten ex Nr. 301-12, alle Stufen meist mehr/vielfach vertreten (Nr. 307 unberechnet), dabei auch 309 B (4), 310 OPD „F“ etc., Fundgrube, Mi. ohne Besonderheiten 2.300.- . . . .	⊙ 120,—

## Liquidation

Die Lose der Liquidationsauktion (**Lose 8987 - 9376**) sollen möglichst vollständig verkauft werden, es sind deshalb für Lose der Liquidationsauktion **Untergebote bis 30 % unter Ausruf möglich** — natürlich nur, wenn kein höheres Gebot eingeht!

**Für Lose, die gegen "Gebot" ausgerufen sind, ist das Mindestgebot 10 Euro!**

9051	1923, sauber gestempelter Prachtbestand von 47 Werten Aufdrucke ex Nr. 301-312, alle Infla geprüft, dabei Nr. 303 (3), 309 B (2) etc., Mi. 980.-	⊙	100,—
9052	1923, umfangreicher und nur sauber gestempelter Spezialistenbestand von weit über 1.000 Werten der 1. Hochinfla-Aufdruckserie ex Mi.-Nr. 277-296, Fundgrube für die zahlreichen Aufdruckvarianten, etc., Mi. billigst schon 2.450.-	⊙	100,—
9053	1923, sauber gestempelter kleiner Spezialistenbestand von fast nur prüffähigen Werten Aufdrucke ab Mi.-Nr. 331 (14), 332-333 (3), 334 (23, dabei 3x"B"), 335 (12), 336 (20 mit 3x"B"), 337 (7), Mi. 2.200.-	⊙	95,—
9054	1922, umfangreicher, postfrischer Prachtbestand von ca. 1300 Werten Posthorn ex Mi.-Nr. 224-232, fast alle in 3-stelligen Stückzahlen, undurchsucht nach Farben, Typen etc., Mi. billigst 1.250.-	**	90,—
9055	1923, sauber rundgestempelter Prachtbestand ex Mi.-Nr. 277-296, fast alles 20 x vorhanden (292 nur 3, 293 nur 2), sonst mindestens 10 x, Fundgrube für Aufdruckbesonderheiten etc., ansehen, Mi. 2.200.-	⊙	90,—
9056	Umfangreiche Kollektion Oberränder und Unterränder (letztere sowie viele weitere Randzudrucke nur lose gewertet), dazu 207 U Ur *, Fundgrube, Mi. 750.-++	**	75,—
9057	1920, interessanter Spezialistenposten von ca. 430 Werten Abschied ex Mi.-Nr. 119-133, Fundgrube für Aufdrucke, PF etc., Mi. billigst 1.100.-	⊙	75,—
9058	1923, Spezialistennachlass von ca. 325 Werten der "400 Tausend"-Aufdruckserie ex Nr. 297-300, auf Besonderheiten undurchsucht, Fundgrube, Mi. 1.950.-++	⊙	70,—
9059	1922, sauber rundgestempelter Spezialistenbestand von je mindestens 100 Werten Posthorn ex Mi.-Nr. 205-209, undurchsucht und billigst gerechnet ca. Mi. 1.200.-	⊙	70,—
9060	1922, sauber gestempelter Spezialistenbestand von 50 Serien Queroffset (Mi.-Nr. 246-57, 255 nur 20x), Fundgrube für PF, Farben, etc., Mi. 1.040.-	⊙	65,—
9061	1923, reichhaltiger Spezialistenbestand von deutlich über 300 Aufdruckwerten ex 277-296, nur rundgestempelt, auch die besseren, wie 293 (2), 294 (5, dabei Oberrand), 296, Fundgrube, Mi. ca. 1.300.-++	⊙	60,—
9062	1923, umfangreicher Spezialistennachlaß von über 340 Aufdruckwerten ex Nr. 301-312, Fundgrube für die vielen Aufdruck- und Druckvarianten dieser Ausgabe, Mi. billigst 1.550.-	⊙	60,—
9063	DR-Germania, alter, sauber gestempelter Prachtbestand Markwerte ex Mi.-Nr. 150-153, ca. 400 Werte, undurchsucht, Mi. 1.150.-	⊙	60,—
9064	1923: Sauber gestempelter Altbestand von 500 Werten der 2 Millionen auf 200 M Aufdruckmarke, Nr. 309, undurchsucht, Fundgrube.	⊙	50,—
9065	1920 - 1921, umfangreicher Spezialistenposten Germania ex Mi.-Nr. 140/50, 197/98, alle Werte vielfach, große Fülle an Farbnuancen, undurchsucht, ca. 750 Werte.	⊙	50,—

### III. Reich

9066	1936 - 1945, postfrische Sammlung ohne die ganz großen Spitzen, aber mit vielen guten und gesuchten Werten, Ausgaben und Blocks. Enthalten sind dabei auch die Blocks MiNr. 4 bis 11, mit den beiden Olympia-Blocks auf dem dicken Papier (Papier z), die WHW-Ausgaben von 1936, 1937, 1938 und 1939, die Danzig Freimarken mit Aufdruck, Blaue und Braune Bänder, die Hitler-Mark-Werte in beiden Zahnungen, einige Sondermarken mit senkrechter und zusätzlich mit waagerechter Gummi-Riffelung, etc., etc. Katalogwert nach aktuellem Mi.-Spez.-Katalog 4.340.-. Eine empfehlenswerte Sammlung, im neuwertigen Lindner Vordruckalbum	**	800,—
9067	1934 - 1945, Sammlung, sowohl postfrisch (1.800.-) als auch gestempelt (950.-) gesammelt, mit besseren Ausgaben, u.a. ** mit Danzig und danach fast komplett sowie gestempelt inkl. Blocks und letzte Jahre auch fast komplett, sehr schön in 2 selbst gestalteten Bänden, Mi. 2.750.-	**/⊙	350,—
9068	1938, umfangreicher, ungebrauchter Lagerbestand von über 100 Serien WHW Blumen (25 Pfg. nur 50x, alle anderen 100-110, Spitzenwerte 683 120x), Mi.-Nr. 675-683, Mi. ca. 2.000.-	*	250,—
9069	1933 - 1941: Sehr reichhaltiger durchweg nur sauber rundgestempelter Markenbestand ab Nr. 479-81, 529-43, sehr viele WHW mit den Höchstwerten meist mehrfach, Nr. 699, 700(3), 746 (2), 747 (3) etc., bitte ansehen, Mi. 2.650.-	⊙	230,—
9070	1923, 1. Hochinfla Aufdruckserie Mi.-Nr. 277-296, riesiger postfrischer Lagerbestand mit ca. 3.400 Werten, bestens sortiert, alles vielfach, Mi. billigst gerechnet 2.200.-, Spezialistenlos	**	150,—
9071	1936 - 1938, postfrischer Engrosbestand mit 10 x Mi.-Nr. 617-20, 4x 673-74, 4x 675-613, Mi. 700.-	**	110,—
9072	1939 - 1945, postfrischer Sonderausgabenbestand mit besseren, wie 730-738, 743, 750, später oft Rand-Eckrand-VB z.B. 844-849 etc., Mi. 600.-	**	75,—
9073	1935 - 1941, postfrischer Dublettenbestand, meist verschiedene mittlere und bessere Werte, dabei 600-602, 682-845, 692-694, 746 etc., Mi. 600.-	**	75,—
9074	1938 - 1945, reichhaltiger postfrischer Markenbestand mit besseren Ausgaben, wie Nr. 683, 689-690, 692-693, 702-729 (ohne 728) etc., Mi. 560.-	**	70,—
9075	1933 - 1941, postfrischer Dublettenposten, meist verschiedene, oft bessere Werte, dabei Nr. 582, 600-602, 669-670, 692-693, 746 etc., Mi. 500.-	**	65,—
9076	1933 - 1938, kleiner ungebrauchter Posten mit einigen besseren Einzelwerten und vor allem Block 4-7, 9-10.	*	50,—
9077	1933 - 1945, sauber rundgestempelter Dublettenposten, nur Sondermarken, viel mittleres Material, viel Zuschlag, dazu einige Zusammen-drucke, Mi. 500.-	⊙	50,—

### Deutsches Reich Dienstmarken

9078	1920: Hochinteressanter Spezialistenbestand von über 300 Werten 3 Mk. Bayern-Abschied, Nr. 50, davon über 100 mit bezeichneten PF; Druck- und Aufdruckvarianten etc., Fundgrube.	⊙	120,—
9079	1903 - 1943, umfangreicher, sauber gestempelter Dublettenbestand mit vielen mittleren und besseren Werten, dabei Mi.-Nr. 9, 23 (18), 51 im Paar etc., dazu Weimar und Parteidiens, Mi. 1.750.-	⊙	120,—
9080	1920, 5 Mk. Bayern-Abschied, 33 sauber rundgestempelte Prachtstücke, Mi.-Nr. 51 (35) 1.150.-	⊙	100,—
9081	1920 - 1922, umfangreicher, sauber gestempelter Spezialistenposten "Einheiten" ex Nr. 30-74, meist ab Viererblocks mit Vierundzwanzigerblocks, allein die Nr. 70 ist ca. 130fach in meist größeren Einheiten vertreten, Mi. für lose 2.350.-	⊙	90,—

### Deutsches Reich Zusammendrucke

9082	1933 - 1939, umfangreicher postfrischer Lagerbestand Hindenburg mit vielen Heftchenblättern, sehr viele Zwischenstegpaare, W 46 etc., bitte ansehen, Mi. 2.000.-	**	180,—
9083	1924 - 1932, ungebrauchter Posten nur verschiedener guter Kombinationen, dabei W 23, 25, WZ 5, S 36, 37, 62, 84 etc., Mi. 1.350.-	*	160,—

## Danzig

9084	1918 - 1922, reichhaltiger postfrischer Zusammendruckposten Germania ab besseren frühen wie S 4 II etc., Mi. 1.050.- . . . . .	**	100,—
9085	1927 - 1931, ungebrauchter Posten meist besserer Kombinationen, dabei S 36 (3), 37 (7), W 27, 30 etc., Mi. 840.- . . . . .	*	75,—
9086	1919 - 1934, sauber rundgestempelter Prachtbestand von 10 meist verschiedenen besseren Zusammendrucken, dabei Mi.-Nr. S29, S110, W55, K6, K13 etc., Mi. 620.- . . . . .	⊙	75,—
9087	1918 - 1941, umfangreicher Dublettenposten von über 230 Zusammendrucken ab teils besserer Germania sowie Drittes Reich mit guten WHW etc., hoher Katalogwert, besichtigen . . . . .	*	70,—
9088	Guter Zusammendruckposten Fridericus mit Mi.-Nr. K17, 18 S105, W45, WZ9-11, danach 2 x W47**, Mi. 430.- . . . . .	*	60,—
9089	1933 - 1940, gestempelter Bestand nur Sondermarkenausgaben-Zusammendrücke, dabei bessere wie Mi.-Nr. W41, W110, W112, etc., Mi. 500.- . . . . .	⊙	60,—
9090	1941, guter postfrischer Posten Hitler-Zusammendrücke, dabei sieben Heftchenblätter, sehr viele Reklamen inklusive S 285, S 287 etc., Mi. 460.- . . . . .	**	50,—
9091	1933 - 1940, ungebrauchte kleine Prachtsammlung a. Albenblätter mit vielen mittleren und besseren Kombinationen, vor allem Sonderausgaben, Mi. f. * über 400.- . . . . .	*	45,—
9092	1925 - 1932, sauber gestempelter Prachtbestand nur verschiedene bessere Zusammendrücke Weimar, dabei W 21.1, W 27.2, W 26, K 12, S 38, 48 etc., Mi. 360.- . . . . .	⊙	45,—

## GEBIETE 1914-1935

### Belgien

9093	1849 - 1972, sehr umfangreiche, fast nur sauber gestempelte Prachtsammlung (einige Blocks etc. postfrisch), ab Nr. 1 mit schönem Klassikeil, guter Teil Semiklassik, bessere Ausgaben der dreißiger Jahre, Nachkrieg mit guten Ausgaben und ex 1955-72 fast komplett, Mi. über 3.300.- . . . . .	⊙	280,—
------	--	---	-------

### Danzig

9094	<b>1920 - 1939, sauber gestempelte Prachtsammlung im SAFE-Album, der Inflationsteil sehr gut besetzt, u.a. mit kleinem Innendienst komplett (geprüft) Mi.-Nr. 158-67 zeitgerecht gestempelt, auch danach viele bessere Werte, Dienst, Porto, sehr hoher Katalogwert, besichtigen . . . . .</b>	⊙	<b>750,—</b>
9095	1920 - 1938, sauber gestempelte Prachtsammlung im Lindner-falzlos-Album, Inflationsteil mit besseren Werten wie einer zeitgerecht gestempelten Nr. 99, danach dann zahlreiche gute Werte sowie die Spitzenserie 220-230 und Bl. 3, besichtigen . . . . .	⊙	350,—
9096	1920 - 1939, gestempelte Sammlung im SAFE-DUAL-Album, im Inflationsteil 100 Werte geprüft, inklusive 53-62, auch 181-191 zeitgerecht gestempelt, dann 193-209, Bl. 1-3 und viele weitere, besichtigen, Mi. 2.600.- . . . . .	⊙	350,—
9097	1920 - 1938, gestempelte Sammlung im SAFE-Falzlos-Album, schöner Inflationsteil mit vielen zeitgerechten Stempeln, u.a. 27II geprüft, danach mit allen Wappen Mi.-Nr. 256-69, 298-308 etc., bitte ansehen . . . . .	⊙	250,—
9098	1921 - 1923, sehr reichhaltiger, gestempelter Prachtbestand von ca. 450 Werten (inklusive Dienstmarken), augenscheinlich fast nur zeitgerecht gestempelt (und nur diese bewertet) gut vor allem ex Mi.-Nr. 53-65 und 181-189, bitte ansehen, Mi. ca. 2.700.- . . . . .	⊙	175,—
9099	1920 - 1923, reichhaltiger, gestempelter Prachtbestand von augenscheinlich fast nur zeitgerecht entwerteten (einige 100) kleinen und mittleren Werten (andere unberechnet), viel ex Mi.-Nr. 53-62, 181-190, undurchsucht, Mi. ca. 1.800.- . . . . .	⊙	120,—

### Memel

9100	Alte Sammlung auf Schaubek-Text, in der deutschen Zeit streckenweise recht vollständig, in der litauischen Zeit eine Reihe besserer Einzelwerte vorhanden, Mi. ca. 1.200.- . . . . .	*/⊙	120,—
------	--	-----	-------

### Saargebiet

9101	1947 - 1959: Sauber rundgestempelte Sammlung, bis auf ganz wenige Werte (es fehlen Nr. 291298, 312 D44 und die Blocks) komplett mit allen anderen guten- und Spitzenserien, bitte besichtigen, Mi. 3.330.- . . . . .	⊙	400,—
9102	1947 - 1956: Sehr umfangreicher, durchweg nur sauber rundgestempelter Lagerbestand. Aberhunderte Werte chronologisch geordnet mit vielen besseren, dabei 252-254 (6), 262-263 (2), 295(2), 337 (2) etc., bitte ansehen, Mi. 2.900.- . . . . .	⊙	230,—
9103	1920 - 1934: Sehr reichhaltiger guter ungebrauchter Markenbestand mit vielen besseren Ausgaben, gute Aufdrucke wie 17 (2), 27-28, Höchstwerte inklusive 69, 83, 97, viel Volkshilfe wie 135-41, 195-205 etc., Mi. 1.450.- . . . . .	*	220,—
9104	1957 - 1959, sehr umfangreicher, durchweg nur sauber gestempelter Lagerbestand der letzten beiden Jahre, über 2000 Marken chronologisch geordnet mit viel Mittelmaterial, gutes Los, bitte ansehen, Mi. 2.350.- . . . . .	⊙	200,—
9105	1920 - 1935, umfangreicher, sauber rundgestempelter Markenbestand, viele hundert Werte ab Germania (mit Druckvarianten, billigst gerechnet) inklusive 1-15, 17, 53-69, 83 (2), 103 (2), 195-198, die Nummern 82 (36) und 83 (8) mit Paketkartenlochung nur 50% gerechnet, Mi. 2.250.- . . . . .	⊙	180,—
9106	1946 - 1958, umfangreicher, nur sauber rundgestempelter Markenbestand, durchweg einwandfrei mit besseren Werten, wie Nr. 254 (2), 304, 337, beide Heuss etc., bitte ansehen, Mi. 1.900.- . . . . .	⊙	170,—
9107	1946 - 1958, umfangreicher postfrischer Markenbestand mit besseren Ausgaben, wie 265-266, 289, 292-295, Heuss meist drei- bis vierfach, einige Zwischenstegpaare etc., Mi. 1.000.- . . . . .	**	120,—
9108	1920 - 1934, interessante gestempelte Sammlung auf Blankoblocks aufgezogen, Aufdruckwerte zu Beginn spezialisiert, aber meist billigst gerechnet, später u.a. Nr. 69, 83, 97 sowie einige teils bessere Belege, Mi. 1.300.-++ . . . . .	⊙	120,—
9109	1948 - 1958, gestempelte Sammlung im Borek-Album mit besseren Werten, wie 292, 293-295, 337, vor allem aber interessante Belege, wie 292 Sonderkarte, 316 EF, viele hochfrankierte R-Briefe, bitte ansehen . . . . .	✉	120,—
9110	1957 - 1958: Sehr reichhaltiger, umfangreicher, durchweg nur sauber rundgestempelter Lagerbestand, alle Werte, auch die besseren Heuss meist mehrfach vorhanden, dabei 398 (5), 399, 425-26 (je 6), 427 (2) etc., Mi. ca. 1.000.- . . . . .	⊙	100,—
9111	1920 - 1921, interessanter Spezialistenposten Aufdruckwerte ex 32-51, auch die besseren, wie 43 (4), 49 (6), 51, dazu ex 53-66 oft vielfach (Plattenfehlerfundgrube) sowie etwas später, Mi. 830.- . . . . .	**	90,—
9112	1952 - 1958, postfrischer Markenbestand mit vielen guten Ausgaben, sehr vieles Rand mit Zusammendrucken, oft Viererblocks, wie 344-346 und die beiden Heussserien, Mi. 700.- . . . . .	**	80,—
9113	1920 - 1934, ungebrauchter Posten mit frühen Aufdruckern, vor allem 104-107, 153-157, 168-170. . . . .	*	60,—

### Deutsche Besetzung im II. Weltkrieg

9114	Sauber gestempelte Sammlung mit Böhmen/Mähren und Generalgouvernement bis auf Kleinwerte komplett, B & M Mi.-Nr. 1/19 geprüft, Gilbert, Generalgouvernement mit Dienstmarke Mi.-Nr. 15 postfrisch und gestempelt, etc. . . . . .	⊙	150,—
------	--	---	-------

### Lettland

9115	1941, umfangreicher, postfrischer Bestand mit je 400 Stück der Werte zu 5 K., 10 K., 20 K. und 30 K. (ex MiNr. 1 - 6) im Einsteckalbum. Mi. 6.400.- . . . . .	**	200,—
------	---	----	-------



Deutschland nach 1945		
9116	1945 - 1980, gestempelte, augenscheinlich in den Hauptnummern bis auf 2 kleine Werte komplette Bundesrepublik Sammlung ab der 1. Ausgabe, mit alle guten Ausgaben und Werten, sowie den Blocks und Block-Marken, diese meistens mit Sonder- oder Erntags- Stempeln, und dabei im neueren Teil mit vielen Eckrand - Marken, alles in Hawid-Taschen auf selbst gestalteten Blanko-Blättern im Safe Ringbinder. Dazu die Ausgaben für den Kontrollrat komplett mit gezähntem und ungezähntem Blockpaar - jedoch ungeprüft, mit Stempeln "BERLIN - NEUKÖLN", Bizone ab den AM-Post - Ausgaben, diese bis auf den 80 Pfg -Wert komplett, sowie die Zeit nach der Währungsreform nicht ganz komplett und ohne die Aufdrucke auf den Ziffern -Werten, aber mit gutem, kompletten Bauten" - Teil mit enger und weiter Zähnung und den Mark - Werten mit kurzer und hoher Treppe, sowie den Sondermarken und dem Exportmesse - Block. Dabei hat der Sammler immer Wert auf gute Zähnung und saubere, lesbare Stempel gelegt ! Eine empfehlenswerte Sammlung ! . . . . .	⊙ 400,—
9117	1945 - 1959, interessante, gemischt angelegte Sammlung, ganz überwiegend aber gestempelt, einiges aber auch in beiden Erhaltungen, mit den Gebieten der Alliierte Besetzung ab der Ausgabe für den Kontrollrat, mit Bizone ab den AM-Post - Ausgaben, über die Posthörchen-Aufdrucke mit einigen vereinzelt Ziffern-Werten, bis zu den Bauten. Diese gut besetzt mit enger und weiter Zähnung und einigen Mark - Werten mit kurzer und hoher Treppe. Dazu die Französischen Besetzungszonen mit etlichen Werten der jeweils 3. Freimarken-Ausgabe und einigen Sondermarken, sowie einem Saar-Teil bis zum Ende, im alten falzlos Vordruckalbum. . . . .	*/**/⊙ 80,—
9118	1948 - 1960 (ca.), postfrischer Dublettenbestand Bund, Berlin und DDR, mit jeweils einigen besseren Werten und Ausgaben, durchwegs postfrisch, nur 5 Stück der enthaltenen 27 Stück der MiNr. 199 (1200. Todestag des hl. Bonifatius) mit Gummimängeln, dazu etwas Alliierte Besetzungs-Ausgaben, und einige ganz wenige gestempelte Werte. . . . .	** 70,—
Alliierte Besetzung		
9119	Spezialistenposten Ober- und Unterränder mit Ziffern (25 Ober- und 21 Unterränder) sowie Arbeiter (über 70 Ober- und 50 Unterränder), dabei auch 6 Han etc., Fundgrube. . . . .	** 60,—
9120	Umfangreicher, sauber rundgestempelter Spezialistenposten von ca. 560 Werten Ziffern, dabei Einheiten, 17 Oberränder, auch bessere, Farben etc. nicht bewertet, Fundgrube, Mi. 630.-++ . . . . .	⊙ 55,—
SBZ		
9121	1945 - 1949: Sauber gestempelte Sammlung im Leuchtturm-Album, nach Hauptnummern bis auf die Handstempel komplett, vieles mit Wz.- und Zähnungsvarianten, dazu Bl. 3B und Bl. 6 mit schönem Sonderstempel, bitte ansehen, Mi. 4.250.- . . . . .	⊙ 480,—
9122	Interessanter Spezialistenposten kleinere Einheiten, dabei Mi.-Nr. 270-ex 29-40y, 29 Zusammendruckpaare ex 1121-115, ex 162-165 mit 2 45er Bogenteilen und 2 komplette Bogen, Mi. ohne PF etc. 600.- . . . . .	** 60,—
DDR		
9123	1949 - 1973, gestempelte Sammlung im Leuchtturm-Album, bis auf Nr. 341, Bl. 8-9, 11 komplett mit einer ganzen Reihe guter früher Zusammendrucke, bitte besichtigen, Mi. über 5.000.- . . . . .	⊙ 450,—
9124	1949 - 1962, sehr schöne, durchweg nur sauber gestempelte Sammlung im Lindner-T-Album, weitestgehend komplett, im Markenteil fehlen nur Nr. 334, 341, bei den Blocks Bl. 8-9, 11 und 15, bitte ansehen, Mi. 2.600.- . . . . .	⊙ 250,—
9125	1963 - 1990, postfrische Sammlung in fünf Lindner-T-Alben, komplett, zusätzlich die Einzelmarken aus Zusammendrucken und Kleinbögen vorhanden, Mi. 2.100.- . . . . .	** 200,—
9126	1954 - 1972, Prachtsammlung, durchweg nur sauber gestempelt, komplett mit allen Blocks (Bl. 15 sehr seltener Ersttag), den Kleinbogen etc., sehr hoher Anteil Tagesstempel, Mi. 2.500.- . . . . .	⊙ 190,—
9127	1960 - 1989, sehr umfangreicher postfrischer Lagerbestand, Schwerpunkt ab ca. 1967 (vorher u.a. Bl. 19), dann die meisten Sätze ein- bis dreifach, zusätzlich die Sperrwerte oft noch drei- bis achtfach, sehr ergiebiges Los, besichtigen, Mi. 2.750.- . . . . .	** 175,—
9128	1955 - 1973, postfrische Prachtsammlung, komplett mit allen Blocks, den Kleinbögen etc., durchweg einwandfrei erhalten, Mi. ca. 1.900.- . . . . .	** 150,—
9129	1949 - 1989, sehr umfangreicher gestempelter Markenbestand im achtundvierzigseitigem Lagerbuch, dabei viele bessere frühe, wie 248-249, Akademie (meist mehrfach), über sechsfach 1039-1044 im Block, 1074-1079 Zusammendrucke, bis zu den letzten Ausgaben, Mi. 2.750.- . . . . .	⊙ 150,—
9130	1971 - 1989, umfangreicher postfrischer Lagerbestand, ganz dicht gesteckt mit hunderten kompletten Serien (kleinwertige Einzelwerte nicht berechnet), fast alles, oft bis zu zehnfach, vertreten, ergiebiges Los, Mi. ca. 2.900.-++ . . . . .	** 130,—
9131	1949 - 1953, hochwertiger Bestand nur sauber rundgestempelte, gute frühe Ausgaben, dabei 242-247, 250 Ersttag-Briefst., Oder-Neisse, Chinesen, 289-326, etc. . . . .	⊙ 120,—
9132	1949 - 1968, Riesendublettenposten, einige 1000 Werte im vollen sechzigseitigem Einsteckbuch, ab frühen Ausgaben wie 242 82), 245-247 (2), 273-279 (2), 286, 288 etc., allermeist sauber gestempelt, Mi. 3.400.- . . . . .	⊙ 120,—
9133	1956 - 1972, sehr schöner postfrischer Lagerbestand mit praktisch nur kompletten Serien, teils zusätzlich die Sperrwerte, dazu sehr reichhaltige Blocks und KB, Mi. 1.600.- . . . . .	** 100,—
9134	1968 - 1974, Riesenposten mit Tausenden von Marken, chronologisch geordnet, gestempelt mit kleinem postfrischen Anteil, sechzigseitiger Wälzer, meist randvoll, zahlreiche Sperrwertserien, KB, Blocks, Mi. 2.700.- . . . . .	⊙ 100,—
9135	1949 - 1976, nicht ganz kompletter, anfangs gemischt gestempelt und postfrisch angelegter Sammlungsteil mit vielen besseren Werten, Ausgaben und Blocks, einige der frühen Blocks leider mit Mängeln durch die ursprüngliche Befestigung mit Fotoecken. Dabei aber die Blocks 8 und 9 gestempelt, KARL-MARX-STADT / 23.12.53 - ab" und Block 13 postfrisch, in einwandfreier Erhaltung. Dazu die letzten Ausgaben der SBZ, dabei einige wenige ungebrauchte Werte, und dabei auch einige der Handstempel-Aufdrucke, die teuren Werte aber „Falsch“-geprüft. Ab 1969 dann bis auf wenige Ausgaben postfrisch und weitgehend komplett, im alten Kabe Vordruckalbum. . . . .	⊙/** 80,—
9136	1963 - 1965, Händlerlager, vor allem mit den Blocks, Kleinbögen und vor allem den teuren Zusammendruckten Sportler, kleiner Anteil gestempelt, fast alles Rand, bitte ansehen, Mi. 950.- . . . . .	** 75,—
9137	1965 - 1983, postfrisches Händlerlager (kleiner Anteil gestempelt) in zwei Hawid-Boxen, nur komplette Ausgaben gerechnet, viele Blocks, Kleinbögen, ansehen, Mi. 1.400.- . . . . .	** 75,—
9138	1949 - 1953, postfrischer Dublettenposten Frühausgaben mit vielen mittleren und besseren Werten ab Nr. 242, 245-250, 256-259, 273-275 etc., Mi. 670.- . . . . .	** 70,—
9139	1949 - 1952: Postfrischer Bestand nur guter früher Ausgaben ab 248-249 (2), Akademie ab 248-249 (2), Akademie komplett (bis 264, 269 alle zweimal) mit sehr viel Oberrand 284-85 etc., Mi. 475.- . . . . .	** 60,—
9140	1970 - 1985, postfrische Sammlung im dicken Album, im Markenteil komplett, Blocks und Kleinbögen ab 1974 komplett, Mi. 1.000.- . . . . .	** 60,—
9141	1949 - 1960, nicht ganz kompletter Sammlungsteil mit vielen besseren Werten, Ausgaben und Blocks, die Blocks 8, 9 und 13 mit Mängeln, dazu die letzten Ausgaben der SBZ, dabei einige wenige ungebrauchte Werte. Vieles ist auch doppelt gestempelt und postfrisch enthalten, dazu viele Briefe, alles auf selbstgestalteten Albumblättern im Klemmbinder. . . . .	**/**/⊙ 60,—
9142	1969 - 1983, riesiger gestempelter Lagerbestand mit Tausenden von Marken, sauber geordnet, fast alles mehrfach vorhanden in 64-seitigem Lagerbuch, viele komplette Ausgaben, Mi. 1.300.- . . . . .	⊙ 60,—
9143	1965 - 1972, postfrische Prachtsammlung, komplett im Safe-Falzlos-Album, Mi. 520.- . . . . .	** 50,—
9144	1963 - 1969, postfrischer Markenbestand mit vielen Blocks (u.a. Bl. 19), teils bis fünffach, Kleinbögen, Zusammendrucke, dazu nur komplette Serien und 926-933 gestempelt, Mi. 660.- . . . . .	** 50,—
9145	1974 - 1979, sehr schöne postfrische Kollektion, nur komplette Sonderserie, anfangs zweifach, ab 1975 dann alle Ausgaben (auch Blocks etc.) vierfach vorhanden, Mi. 800.- . . . . .	** 50,—
9146	1949 - 1964, teils gut bestückte Teilsammlung im grünen Vordruckalbum . . . . .	** 40,—
9147	1976 - 1978, postfrischer Lagerbestand, fast alle Serien sind sechsfach vorhanden, gestempelter Anteil unbewertet, Mi. 650.- . . . . .	** 40,—

## Liquidation

Die Lose der Liquidationsauktion (**Lose 8987 - 9376**) sollen möglichst vollständig verkauft werden, es sind deshalb für Lose der Liquidationsauktion **Untergebote bis 30 % unter Ausruf möglich** — natürlich nur, wenn kein höheres Gebot eingeht!

**Für Lose, die gegen "Gebot" ausgerufen sind, ist das Mindestgebot 10 Euro!**

### Berlin

9148	1948 - 1990, ausgesucht sauber rundgestempelte Prachtsammlung in 2 Falzlos-Alben, bis auf einige Schwarzaufdrucke 1 Mk. rot und Währungsgeschädigte komplett mit allen Zähnungen, Blockmarken, Automatenmarken etc., schönes, gepflegtes Objekt, besichtigen. . . . .	⊙	600,—
9149	1948 - 1975: Ausgesucht sauber gestempelte, weitestgehend komplette, schöne Sammlung, es fehlen nur Nr. 15, 17-20, 33 und Bl. 1 mit allen übrigen guten- und Spitzenwerten, Währungssatz geprüft etc., bitte ansehen. . . . .	⊙	500,—
9150	1948 - 1990, gestempelte Sammlung in 2 Bänden, bis auf die höherwertigen Erstaufdrucke und Währungsgeschädigte komplett mit allen Spitzen wie Stephan, Goethe, Philharmonie, Glocken, sämtliche Zähnungen etc., sehr schöne Kollektion, Mi. 3.300.- . . . . .	⊙	400,—
9151	1948 - 1970, weitestgehend komplett, durchweg nur sauber rundgestempelte Sammlung (es fehlen Nr. 11, 16, 18-20, 27, 33 und Währungsgeschichte), mit allen übrigen guten und Spitzenserien, wie Stephan, Goethe, Philharmonie, Glocken etc.) im selbstgefertigten Album, Mi. 2.840.- . . . . .	⊙	300,—
9152	1971 - 1990, riesiges postfrisches Sondermarkenlager, randvoller vierundsechzigseitiger Wälzer, es sind alle verausgabten Sondermarken meist um zehnfach vorhanden, allerbeste Erhaltung, Mi. 7.500.- . . . . .	**	280,—
9153	1948 - 1982, sehr schöne, durchweg nur ausgesucht sauber rundgestempelte Sammlung im Schaubek-Album, dabei gute frühe Ausgaben (Stephan, Goethe, ERP) und ab 1951 (Glocke rechts) nach Hauptnummern komplett, Mi. ca. 2.000.- . . . . .	⊙	270,—
9154	1949 - 1959, guter postfrischer Markenbestand ab 20 Pfg. Goethe, Tag der Marke, Voroly, Beethoven, Gedächtniskirche Oberrand-Vierereck, Glocke, Mitte etc., Mi. 1350.- . . . . .	**	180,—
9155	1948 - 1959, sehr reichhaltiger guter postfrischer Prachtbestand nur fünfziger Jahre, dabei Nr. 74, 80-81 (2), Voroly, Männer komplett, Glocke, Mitte, Gedächtniskirche (3) etc., Mi. 1.370.- . . . . .	**	180,—
9156	1949 - 1957, umfangreicher, sauber gestempelter Dublettenbestand mit zahlreichen besseren Werten, nur die fünfziger Jahre, dabei Nr. 61, 71, 74, 75-79, 87, 105-111, Zusammendruck S 6 etc., Mi. 1.900.- . . . . .	⊙	180,—
9157	1952 - 1959, rundgestempelter Bestand der guten fünfziger Jahre ab Vorolympiade, Männer, Glocke Mitte (2), Gedächtniskirche, 17. Juni und vielen weiteren guten Ausgaben, Mi. 1.450.- . . . . .	⊙	170,—
9158	1949 - 1955, sehr guter ungebrauchter Prachtbestand nur mittlerer und besserer früher Ausgaben, dabei Bauten I (zwei Marken postfrisch) Grünaufdruck, 30 Pfg. Währungsgeschichte, ERP, Philharmonie, Lortzing, Glocken etc., bitte ansehen. . . . .	*	150,—
9159	1948 - 1958, sauber rundgestempelter Markenbestand mit besseren frühen Werten, wie Nr. 35-67, 80-86, 88-90, 110-111, letzte Jahre gut besetzt mit einigen Dubletten, Mi. 1.400.- . . . . .	⊙	150,—
9160	1988 - 1990, rundgestempelter Bestand der allerletzten Ausgaben ab Nr. 801, fast alles mehrfach, vor allem auch die guten Dauerserien, vor allem "Frauen" vorhanden, auch dreimal 5 Mk., bitte ansehen, Mi. 1.800.- . . . . .	⊙	150,—
9161	1948 - 1959, gestempelte Kollektion nur der fünfziger Jahre mit vielen besseren Ausgaben, dabei Stephan, Goethe, 87-100, 110-189 komplett, ansehen, Mi. über 1.300.- . . . . .	⊙	140,—
9162	1973 - 1990, umfangreicher, sauber rundgestempelter Lagerbestand, alle verausgabten Werte sind meist drei- bis fünffach vorhanden, Schwerpunkt bei den letzten Ausgaben, hier auch viele Frauen mit siebenfach 5 Mk. etc., Mi. 3.150.- . . . . .	⊙	140,—
9163	1960 - 1977, sehr umfangreicher Lagerbestand, augenscheinlich weitestgehend sauber gestempelt, die meisten Werte, auch die besseren, bis ca. zwanzigfach vertreten, ergiebiges Los, bitte ansehen, Mi. 3.750.- . . . . .	⊙	140,—
9164	1951 - 1959, gestempelter Posten der fünfziger Jahre, dabei Nr. 85, 87, 88-90, 101-105 (2), 110-111 und viele weitere bessere Werte, Mi. 1.250.- . . . . .	⊙	140,—
9165	1953 - 1956: Durchweg nur sauber rundgestempelter Markenbestand fünfziger Jahre mit viel mittleren und besseren Werten, dabei 105, 106-108, 122 (4), 8 Satz 140-54 etc., Mi. 1.000.- . . . . .	⊙	130,—
9166	1955 - 1959, komplette Sammlung ETB im Album ab ETB 1 (Stephan) inklusive dem "Großen Kurfürsten" etc., Mi. 1.220.- . . . . .	**	120,—
9167	1951 - 1959, guter postfrischer Bestand der fünfziger Jahre ab Nr. 79 Viereck, 87-100, 110-111 und ab 120 sind alle Werte meist in kleinen Stückzahlen vorhanden, Mi. 1.130.- . . . . .	**	120,—
9168	1960 - 1990, sehr schöner, durchweg nur bestens postfrischer Lagerbestand, 3-fach angelegt und so weitgehend komplett (allerletzte Ausgaben meist 2 mal), bitte ansehen, Mi. über 2.300.- . . . . .	**	120,—
9169	1950 - 1958, postfrischer Bestand mit besseren frühen Ausgaben, wie Nr. 74, 88-90, 101-111, danach nur noch Paare, inklusive 120 im senkrechten Zehnerrandstreifen, alle Dauerserien (ohne 149) in Paaren etc., Mi. 930.- . . . . .	**	120,—
9170	1948, sauber rundgestempelter Spezialistenposten von ca. 150 Werten Schwarzaufdruck, alle Pfennigwerte, auch die Besseren vertreten, vieles mehr-vielfach, undurchsucht, Mi. 880.- . . . . .	⊙	120,—
9171	1957 - 1990, Prachtsammlung, durchweg nur sauber rundgestempelt, nach Hauptwerten alles 2x gesammelt und so 2x komplett, dazu einige bessere Zähnungen, bitte ansehen, Mi. 2.450.- . . . . .	⊙	120,—
9172	1949 - 1969, perfectly mint never hinged collection in the as good as new KABE hingeless album (this already 180.-), as well a few early issues, from no. 197 except for the small value 202 complete, in addition to it Heuss fluorescent, all values from margin with red numbers, Mi. 1.000.- . . . . .	⊙	120,—
9173	1949 - 1959, gestempelter Bestand fünfziger Jahre mit vielen besseren Werten, dabei Grünaufdruck, Beethoven, Vorolympiade, Männer, dreimal Glocke Mitte etc., Mi. 1.050.- . . . . .	⊙	120,—
9174	1956 - 1990, postfrischer Prachtbestand, bestens besetzt, vor allem die guten Ausgaben (Wohlfahrt, Jugend, Sport) meist um dreimal pro Ausgabe vertreten, schönes Los, bitte ansehen, Mi. 2.150.- . . . . .	**	100,—
9175	1956 - 1990: Kleiner Karton mit gutem Steckkartenposten überwiegend bessere Ausgaben der 90er Jahre, viele komplette ** Jahrgänge, dazu etwas gestempelt sowie einiges um 1956-65, Mi. 2.200.- . . . . .	**	100,—
9176	1956 - 1987, postfrische Sammlung, augenscheinlich in den Hauptnummern komplett, und dazu etliche der besseren Anfangs- Ausgaben und Werte, wie Gedächtniskirche, Vorolympiade, Glocken, u.a. im Leuchtturm Vordruckalbum. . . . .	**	100,—
9177	1949 - 1954, gestempelter Bestand nur verschiedener guter früher Werte, dabei Nr. 41, 61, 85, 87, 91-105, 111, 120 etc., Mi. 800.- . . . .	⊙	95,—
9178	1993 - 2000, umfangreicher, reichhaltiger postfrischer Markenbestand der letzten "DM"-Ausgaben, aller- auch die besseren- in kleinen Stückzahlen, oft drei- bis vierfach vorhanden, bitte ansehen, Mi. 1.850.- . . . . .	**	90,—
9179	1956 - 1964, umfangreicher, nur sauber rundgestempelter Lagerbestand, wertmäßig meist fünfziger Jahre, die allermeisten Ausgaben fünffach bis maximal zehnfach vertreten, Mi. 1.500.- . . . . .	⊙	90,—
9180	Umfangreicher, gestempelter Dublettenposten, einige ältere wie 118 (40), 119 (8), sonst meist letzte Jahre, teils Bedarfsstempel, aber auch 5 Mk. Frauen im Unterrandviererstreifen etc., Mi. 2.300.- . . . . .	⊙	80,—
9181	1959 - 1978, umfangreicher, augenscheinlich nur durchweg sauber gestempelter Lagerbestand mit (bis auf wenige Ausnahmen mit kleinerer Stückzahl) alle 5 mal vorhanden, Mi. 1.700.- . . . . .	⊙	80,—

9182	1988 - 1990, postfrischer Posten der letzten Sehenswürdigkeiten-Ausgaben, meist Paare, teils Randstücke, dazu gute Rollenmarken, u.a. 835 mit fünf Paaren und zweimal fünfer Rollen, Mi. über 900.-	**	75,—
9183	1978 - 1990, umfangreicher, sehr reichhaltiger sauber gestempelter Lagerbestand (bis maximal fünffach pro Sorte) bestens sortiert, inklusive den guten Zuschlagswerten, am Ende noch etwas Automarkenmarken, Mi. ca. 1.900.-	⊙	75,—
9184	1949 - 1953, gestempelter Bestand nur verschiedener besserer Werte mit Stephan Pfennigwerte, Goethe, Grünaufdruck, Glocke Mitte, Männer I, Mi. 500.-	⊙	75,—
9185	1968 - 1987, postfrische Sammlung, komplett mit Blocks, Blockeinzelmarken, Automatenmarken sowie vielen Zusammendrucken, falzlos im Schaubek-Album, Mi. 1.200.-	**	70,—
9186	1951 - 1954, postfrischer Prachtbestand nur verschiedener guter früher Ausgaben ab 75-81, 87-100, 106-111 etc. Mi. 500.-	**	70,—
9187	1948 - 1978, gestempelter Sammlungs-Teil mit anfangs einigen besseren Werten, wie der Dauerserie, Berliner Bauten", Grünaufdruck, ERP, Berühmte Männer Berlins, Glocke Mitte, 17. Juni und Gedächtniskirche (diese ungeprüft, Stempel fraglich), in durchwegs guter Erhaltung, und ab da weitgehend komplett, und in den letzten Jahren einiges mit Berliner Ersttagssonderstempel, im alten Behrens Vordruckalbum..	⊙	60,—
9188	1972 - 1977, sauber rundgestempelter Lagerbestand, fast alle Ausgaben fünffach meist maximal zehnfach vertreten, Mi. 1.000.-	⊙	55,—
9189	1975 - 1986, sauber rundgestempelter Lagerbestand mit vielen besseren Werten, reichhaltiger Zuschlag, maximal zehnfach pro Sorte, gutes Los, Mi. 950.-	⊙	50,—
9190	1965 - 1971, umfangreicher, durchweg nur sauber rundgestempelter Lagerbestand mit fast allen Werten meist fünffach maximal zehnfach vertreten, Mi. 930.-	⊙	50,—
9191	1959 - 1972, umfangreicher nur sauber rundgestempelter Lagerbestand, alle Werte nur in einstelligen Stückzahlen, auch mit den besseren, Mi. 1.000.-	⊙	50,—
9192	1949 - 1984, umfangreicher, anfangs gestempelt, dann doppelt gestempelt und postfrisch angelegter Dublettenbestand im dicken, großformatigen Einsteckalbum mit etlichen besseren Werten aus den Anfangsjahren.	⊙/**	50,—
9193	1949 - 1989, saubere kleine Kollektion waagerechter paare, dabei Nr. 211-213, 532-540 und vor allem auch Burgen/Schlösser und Sehenswürdigkeiten komplett vorhanden, Mi. 680.-	⊙	50,—
9194	1957 - 1990, nach Hauptnummern bis auf wenige Werte kpl. Sammlung im Schaubek-Vordruckalbum	**	40,—
9195	1956 - 1969, postfrischer Dublettenbestand, Schwerpunkt 1960-69 mit fast allen Werten um 5-10 x, Mi. über 500.-	**	35,—

**Berlin Markenheftchen**

9196	1972 - 1989, postfrischer Prachtbestand (kleiner Anteil gestempelt) Markenheftchen, Heftchenblätter, Zusammendrucke ab Unfallverhütungsmarkenheftchen 14, 15, dazu Markenheftchen 15 gestempelt und Heftchenblatt 23 gestempelt, Mi. 770.-	**/⊙	60,—
------	--	------	------

**Bizone**

9197	Reichhaltiger Posten "M"-Ausgabe, dabei ca. 190 Werte ex 1-9 mit Nr. 1 Oberrand-Achterblock mit Pl. Nr., weitere Einheiten, 10-35 komplett, billigst ohne Farben, Zähnungen 900.-, dabei 34-35 je zweimal unbewertet..	⊙	80,—
------	--	---	------

**Bundesrepublik Deutschland / Berlin**

9198	Interessante Partie Markenheftchen und Zusammendrucke, sowohl in ** als auch teilweise gestempelt.	**/⊙	40,—
------	--	------	------

**Bundesrepublik Deutschland**

9199	Sauber gestempelter Bestand Heuss lumogen, 5 komplette Serien, dabei bis auf 40 Pfg. jeweils ein senkrechtes Paar, 30 Pfg. 6 mal mit 2 senkrechten Paaren, einige Randstücke, Mi. 2.550.-++	⊙	500,—
9200	Sauber gestempelter Bestand Heuss liegend, dabei 23 mal 1 Pfg. (oft Rand), 7 mal 8 Pfg etc., Mi. 1.630.-	⊙	320,—
9201	1994 - 2000, umfangreiche postfrische Sammlung der Kleinbögen, durchweg gut besetzt mit vielen besseren, der Sammler hat dafür ca. 3.300.- aufgewendet, Mi. 3.500.-	**	300,—
9202	1970 - 1981, enorm umfangreicher, durchweg nur bestens postfrischer Lagerbestand in 4 Alben dicht gesteckt die allermeisten Ausgaben, vor allem die guten Zuschlagserien um 15 x vertreten (Dauerserien weniger), sehr schönes ergebnisses Los.	**	250,—
9203	1954 - 1959, umfangreicher, sehr reichhaltiger, durchweg nur sauber rundgestempelter Prachtbestand, zweite Hälfte fünfziger Jahre, reihenweise bessere frühe Ausgaben, wie 199 (20), 203 (4), 205-208 (10), 211 (8), 212-213 (12), 218 (6), 222-225 etc., Mi. 2.750.-	⊙	250,—
9204	1949 - 1969, gestempelte Sammlung, nach Hauptnummern komplett mit den ganzen guten frühen Ausgaben im Schaubek-Album, Blocks auch mit den Einzelwerten, schöne Kollektion, Mi. 2.150.-	⊙	230,—
9205	1954 - 1959, umfangreicher, durchweg sauber rundgestempelter Prachtbestand, fast alle Ausgaben mehr- bis vielfach, auch die Besseren wie Mi.-Nr. 200-203 (2), 222-225 (3), 232-233 (4), 259 im waagerechten Paar, etc., Mi. 2.100.-	⊙	200,—
9206	1949 - 1992, gestempelte, augenscheinlich in den Hauptnummern komplette Sammlung ab der 1. Ausgabe in 3 alten, italienischen Vordruckalben. Enthalten sind alle guten Sätze und Werte, sowie die Blockausgaben und Block-Einzel-Marken, wobei der Sammler immer Wert auf gute Zähnung gelegt hat. (Dabei aber leider einige wenige Wellenstempel). Dazu einige Bögen und Ersttagsbriefe.	⊙	200,—
9207	1949 - 1975, anfangs gestempelte, dann Anfang der 60-er Jahre gemischt gestempelte und postfrische, und dann anschließend wieder gestempelte Sammlung, augenscheinlich in den Hauptnummern komplett ab der 1. Ausgabe, im alten Safe Vordruckalbum. Enthalten sind alle guten Sätze und Werte gestempelt, sowie die Blocks und Block-Marken meistens mit Sonder- oder Ersttags- Stempel. Dabei hat der Sammler immer Wert auf gute Zähnung und saubere Stempel gelegt!	⊙	200,—
9208	1949 - 1978, gestempelte Qualitätssammlung im Einsteckalbum, augenscheinlich in den Hauptnummern komplett, weiter bis 1980 fehlen einige wenige Werte. Es sind alle guten Anfangs- Werte und Ausgaben enthalten, dazu Heuss liegendes Wasserzeichen und Lumogen. Dabei hat der Sammler nur Briefmarken mit tadelloser Zähnung in seine Sammlung aufgenommen und zudem immer Wert auf saubere Rundstempel gelegt, was ihm bis auf zwei, drei Marken auch immer gelungen ist! Eine schöne Sammlung, in dieser überdurchschnittlich guten Erhaltung nur selten einmal angeboten!	⊙	200,—
9209	1949 - 1970, ausgesucht sauber rundgestempelte Sammlung im Lindner-T-Album, bis auf Nr. 113-115, 117-120, 141-142, 176 und Bl. 2 komplett, Mi. 1.660.-	⊙	180,—
9210	1949 - 1972: Postfrische Prachtsammlung im Leuchtturm-Falzlos-Album mit einigen besseren frühen und ab und mit dem Heussatz, Heusslumo und liegend etc. komplett, Mi. 1.650.-	**	175,—
9211	1954 - 58: Sauber rundgestempelter Bestand heuss lumo, ex 5-30 Pfg. alles, meist mehrfach vorhanden mit 5 Pfg., 15 und 25 Pfg. je fünfmal, 30 Pfg., Mi. 1.240.-	⊙	175,—
9212	1954 - 1959, umfangreicher, durchweg nur sauber rundgestempelter Prachtbestand 5. Hälfte der 50-ger Jahre, fast alles mehrfach inklusive den besseren Ausgaben wie Mi.-Nr. 200-2P3 (2), 217-18 (2), 222-225 (3), 230 (10), 243-46 (3) etc., Mi- 1.800.-	⊙	170,—
9213	1984 - 1999, postfrische Prachtsammlung im neuwertigen Leuchtturm-Falzlos-Album (allein 200.-) komplett mit allen Zähnungen, Blocks, bis auf Bl. 37-40 auch mit den Einzelmarken, den Automatenmarken, beide Koblenz etc., Mi. 2.050.-	**	150,—
9214	1952 - 2000, postfrische Sammlung in waagerechten Paaren, im Kernbereich von 1957-1978 weitgehend komplett, selten angeboten, Mi. 2.700.-	**	150,—
9215	1951 - 1959, gestempelter Lagerbestand nur gute 50ziger Jahre, u.a. mit Mi.-Nr. 141/42, 153/54, 160 - 172, 200/203, 222/225 etc., Mi. 1.700.-	⊙	150,—
9216	1949 - 1985, postfrische Sammlung mit guten frühen Werten wie Mi.-Nr. 151-55, 163, 166, 171-72, 197-283, Bl. 2, 8 Pfg. Heuss liegend und ab 1969-1985 so gut wie komplett (min. gestempelter Anteil), Mi. 1.700.-	**	140,—
9217	1951 - 1953, bestens postfrischer, völlig einwandfreier Prachtbestand guter früher Ausgaben, dabei 141-142 (2), 147 (2), 155-165, 166 (2) etc., Mi. 1.030.-	**	140,—

9218	1987 - 2003, Lagerbestand von tausenden von Marken, chronologisch geordnet und augenscheinlich weitgehend sauber gestempelt, fast alles in Stückzahlen um 10 - 20 mal vertreten, Mi. liegt bei 8.000.-	⊙	140,—
9219	1949 - 1959, postfrischer Bestand, umfangreich mit guten frühen Ausgaben, wie 111, 115, 116, 131, 147 etc., und sehr gut besetztem Teil aus der zweiten Hälfte der fünfziger Jahre, Mi. 1.000.-	**	130,—
9220	1949 - 1953, sauber rundgestempelter Prachtbestand nur guter früher Sonder- und Zuschlagmarken, dabei Mi.-Nr. 111, 121, 151 (2), 153-54, 171 etc., Mi. 1.100.-	⊙	130,—
9221	1949 - 1984, zwei Lindner-T-Alben (einmal mit Schuber), darin eine über weite Strecken komplette Sammlung, Mi. knapp 1.500.-	**	120,—
9222	1954 - 1958, postfrischer Bestand Paare (einiges auch größer), die Sonderausgaben 197-282 komplett (Nr. 219 nur einfach), vieles Rand, sehr schönes Los, Mi. 1.200.-	**	120,—
9223	1952 - 1959, guter postfrischer Dublettenbestand, reihenweise mittlere und bessere Werte, Zuschlag in kleinen Stückzahlen, bitte ansehen, Mi. 1.220.-	**	100,—
9224	1981 - 1995, umfangreicher, durchweg nur bestens postfrischer Markenbestand, die meisten Ausgaben zweifach vorhanden mit den besseren Serien, Mi. 2.400.-	**	100,—
9225	1993 - 2000, umfangreicher postfrischer Markenbestand, die allermeisten Ausgaben meist dreifach bis vierfach vorhanden, auch die besseren, schönes Los, Mi. 2.200.-	**	100,—
9226	1960 - 1968, sehr umfangreicher, gestempelter Markenbestand, lagerbuchmäßig geordnet, sehr vieles 10-20 mal, auch die guten/Zuschlagshöchstwerte, bitte ansehen, Mi. 2.150.-	⊙	100,—
9227	1989 - 1995, postfrische Prachtsammlung im SAFE-Dual-Falzlos-Album (allein 180.-), komplett mit den Blockeinzelmarken, Automatenmarken, Ganzsachen, beiden Koblenz etc., Mi. 1.150.-	**	90,—
9228	1960 - 1968, Posten mit Tausenden von Marken im prallvollen 60-seitigen Wälzer, meist Sonderzuschlagsmarken, Mi. über 3.000.-	⊙	90,—
9229	1968 - 1975, umfangreicher, postfrischer Lagerbestand, fast alles fünf- bis zehnfach vorhanden, auch die besseren, wie achtfach Vögel etc., Mi. ca. 1.700.-	**	80,—
9230	1949 - 1974, postfrische Teilsammlung ab 1958 augenscheinlich kpl. inkl. Heuss I im blauen Leuchtturm-Vordruckalbum.	**	80,—
9231	1965 - 1978, sehr umfangreicher postfrischer Lagerbestand, meist um die fünffach angelegt, besonders die besseren Zuschlagsserien und Blocks vertreten, Mi. 1.600.-	**	80,—
9232	1973 - 1981, sehr schöner, einwandfrei postfrischer Lagerbestand, alle Sondermarken ex 768-1104 je achtfach vorhanden, oft in Einheiten, meist Sechser- und Achterblocks, Mi. 2.550.-	**	80,—
9233	1973 - 1981, umfangreicher Lagerbestand nur Sonderausgaben in durchweg bester postfrischer Erhaltung, alle Werte ex nr. 768-1104 in nur kompletten Ausgaben meist um siebe- bis zehnfach vorhanden, Mi. 2.750.-	**	80,—
9234	1960 - 1981, Karton mit 2 dicken Lagerbüchern mit umfangreichem, sauber Rundgestempeltem Markenbestand, vor allem die Wohlfahrt/Jugend/Oly-Werte sehr gut vertreten, Mi. 2.250.-	⊙	80,—
9235	1954 - 1991, umfangreiche, allermeist sauber gestempelte Sammlung im dicken Album, streckenweise fast vollständig mit vielen Zuschlagsserien, oft auch doppelt gesammelt, bitte ansehen, Mi. 1.750.-	⊙	80,—
9236	1968 - 1999, sehr umfangreicher, gestempelter Lagerbestand, Schwerpunkt (hohe) Zuschlagswerte, ab ca. 1976 fast nur noch Zuschlag mit reihenweise Höchstwerten, besichtigen, Mi. 1.850.-	⊙	80,—
9237	1992 - 1998, sehr reichhaltiger bestens ** Lagerbestand, alles nur in kleinen Stückzahlen, viele Zuschlagwerte, hohe Wertstufen, Blocks, bitte ansehen, Mi. 1.400.-	**	75,—
9238	1981-1995, umfangreicher sehr gut (meist zweifach) besetzter Markenbestand, durchweg nur sehr sauber gestempelt, die Zuschlagsausgaben allermeist zweifach und je mit zentralen Versandstellenstempeln, alles andere auch überdurchschnittlich oft zentral rundgestempelt, Mi. ca. 2.000.-	⊙	75,—
9239	1964 - 1998, Hawid-Box mit Spezialistenposten Dauerserien-Randstücke, meist Ober- und Unterrand, Eckrand-Viererblock (mit Formnummern), dabei sieben Randpaare 510, ca. 25 % sind gestempelt, dabei Unfallverhütung Viererblock meist Eckrand, Mi. ohne Randbewertung weit über 1.000.-	**/⊙	70,—
9240	1958 - 1988, umfangreicher, durchweg nur ausgesucht sauber gestempelter Lagerbestand, einige tausend Sondermarken chronologisch geordnet, auch die Zuschlagsmarken sehr gut vertreten, ansehen, Mi. 2.500.-	⊙	70,—
9241	1952 - 1954, Briefposten von 12 meist besseren Belegen gut frankiert u.a. mit Mi.-Nr. 151-55, 163, 171, 173-175, 198 (2), MeF (nur 2 Monate möglich) etc., ansehen	⊠	70,—
9242	1952 - 1953, Briefposten von 11 meist höherwertigen Frankaturbelegen, u.a. mit Mi.-Nr. 153, 157VB, 163 (3), 168 - 172 etc., bitte ansehen	⊠	70,—
9243	1952 - 1957, Briefposten von 17 verschiedenen, teils besseren Belegen, alle mit Sonderausgaben MeF, dabei Mi.-Nr. 149, 164, 251 (3 als Ausl. Lp.), 269 (2) Eil., etc.	⊠	70,—
9244	1995 - 2000, postfrische Pracht-Randsammlung, bis auf wenige Ausnahmen sind alle Ausgaben 2 mal entweder als Randpaare oder mit 2 rändern von verschiedenen Seiten vorhanden, Mi. 850.-	**	65,—
9245	1956 - 1972, postfrische Sammlung im SAFE-Album, komplett mit Heuss Iumogen, liegenden Blocks und den Blockeinzelwerten, Mi. 750.-	**	65,—
9246	1961, Spezialistenposten Bedeutende Deutsche ex 347-361, Randstücke, dabei postfrischer Eckrandsatz links unten komplett mit Formnummern, weitere 100 Ober- und Unterrand, dazu Rollen, Doppelziffern, Zusammendrucke sowie einiges gestempelt mit kompletten Oberrand etc., Fundgrube	**	60,—
9247	1980 - 1989, postfrische Sammlung, komplett mit einigen Werten doppelt im neuwertigen Lindner-T-Album, dieses schon 130.-, dazu 800.- für die Marken postfrisch und 200.- für Einiges sauber gestempelt.	**/⊙	60,—
9248	1981 - 1982, Automatenmarken, umfangreicher Spezialistenbestand von ca. 400 gestempelten Werten (ca. 50 % Briefstücke) der ersten Ausgaben, ex 10 Pfg - 3.- alles vielfach, auch 29x 3 Mk., unddurchsucht	⊙/△	60,—
9249	1969 - 1980, umfangreicher durchweg nur ausgesucht sauber rundgestempelter Lagerbestand im achtundvierzigseitigen Buch, der wertmäßig weitaus größte Teil entfällt auf die zuschlagswerte, vor allem die Satzhöchstwerte, schönes Los, ansehen, Mi. 1.950.-	⊙	60,—
9250	1950 - 1959, sauber rundgestempelter Markenbestand der fünfziger Jahre ab Nr. 122 mit einigen frühen Werten, Schwerpunkt ab 1954, hier fast alles in kleinen Stückzahlen, Mi. 1.330.-	⊙	60,—
9251	1975 - 1999, (etwas vorher) sehr umfangreicher gestempelter Bestand, ca. 2.000 Freimarken meist in kleinen Einheiten, sehr oft senkrechte Dreierstreifen, dazu ca. 1.000 Sondermarken, meist ebenfalls in Paaren, Mi. ca. 3.000.-	⊙	60,—
9252	1992 - 1995, postfrische Prachtsammlung im neuwertigen SAFE-Falzlos Album (dieses schon 100.-), laut Albentext komplett mit Blockeinzelmarken, Automatenmarken etc., Mi. 600.-	**	55,—
9253	1970 - 1983, postfrische Sammlung im Leuchtturm-Binder komplett mit den Blocks, Blockeinzelmarken, Zähnungen, 1. Automatenserie etc., Mi. 860.-	**	55,—
9254	1991 - 1998, umfangreicher, gestempelter Lagerbestand im 64-seitigen Wälzer, die meisten Werte, auch die Besseren 2-4 x vorhanden, keine Übermengen, bitte ansehen, Mi. 1.350.-	⊙	55,—
9255	1988 - 1995, umfangreicher, gestempelter Lagerbestand im 64-seitigen KABE-Wälzer inklusiv vielen besseren Werten, Mi. über 1.300.-	⊙	55,—
9256	1980 - 1983, postfrische Prachtsammlung, zunächst (ca. 1 Jahr) als 6er-Block und Einzelmarke gesammelt, danach als 4er-Blocks und Marke, Weniges anders geteilt, Mi. 850.-	**	50,—
9257	1981 - 1993, Automatenmarken 1. Ausgabe und 2. Ausgabe 1993, diese in beiden Druckvarianten, jeweils ab 10 Pfg. in 10er-Schritten bis 300 Pfg. sowohl ** als auch zentrisch gestempelt (oft Ersttag), 180 Werte für 280.- DM	**/⊙	50,—
9258	1981 - 1991, umfangreicher Lagerbestand, chronologisch geordnet, alles nur kleine Stückzahlen, viel Zuschlag, ca. 700.- für postfrisch, ca. 1.300.- für gestempelt, bitte ansehen, Mi. 2.000.-	**/⊙	50,—
9259	1964-1980, postfrische Sammlung, nach Hauptnummern komplett, im Schaubek-Album, dazu auch die ersten beiden Automatenmarken-Serien, Mi. 930.-	**	50,—

9260	1960 - 1986, postfrische sowie zusätzlich gestempelte Sammlung, in beiden Erhaltungen weitgehend, oft lückenlos komplett, Mi. ca. 1.200.-	**/⊙	50,—
9261	1970 - 1981, dicker Wälzer (ca. 60 Seiten) mit umfangreichem allermeist gestempeltem Dublettenposten, fast alles um die 3-5 mal vertreten, auch die Besseren, Katalogwert geht in den 4-stelligen Bereich	⊙	50,—
9262	1954, gestempelter Bestand von ca. 350 Werten Heuss I, alle Stufen vielfach inclusive 30 Pfg. (27), 80 (15), 2 4er-Blocks 6 Pfg. etc., Mi. 650.-	⊙	50,—
9263	1956 - 2000, riesen Dublettenposten mit Abertausenden von Sondermarken, achtundvierzigseitiger Wälzer meist knallvoll.	⊙	50,—
9264	1999 - 2000, postfrischer Prachtbestand der letzten DM-Ausgaben, viele bessere Werte, viel Zuschlag etc., Mi. 470.-	**	40,—
9265	1995 - 1997, postfrischer Bestand meist aus angegebenem Zeitraum mit 1898-1901 Kleinbögen, 1833 (Dortmund) neunmal als Kleinbogen, einige meist neuere Blocks u.a., Mi. 340.-	**	35,—

**Bundesrepublik Deutschland - Markenheftchenbogen**

9266	1958, Heuss-Heftchenbogen 5 X, wie üblich a. DIN-A-4-Größe gefaltet, postfrisch, Pracht, Mi. 750.-	**	150,—
------	--	----	-------

**Bundesrepublik Deutschland - Zusammendrucke**

9268	Gestempelter Bestand Zusammendrucke Heuss liegend mit guten- besten Werten, dabei Mi.-Nr. W17Y (9), W22-23Y, W50Y etc., Mi. 1.250.-	⊙	250,—
------	---	---	-------

**EUROPA****Albanien**

9269	1918 - 1938, saubere kleine Sammlung auf altem Borektext, streckenweise gut besetzt, u.a. mit II a-g, 111-125, 274-281, Porto, Mi. ca. 800.-	*/⊙	65,—
------	--	-----	------

**Belgien**

9270	1865 - 1919, Sammlung, sehr breit angelegt und oft mehrfach (auch die guten Werte) mit Farben, Nuancen angelegt, Nr. 14-128 ohne 19, 34, 81II und 111 überkomplett, vieles auch zusätzlich ungebraucht vorhanden wie fast alles 81-88 I-III, Nr. 89-99 komplett etc., bitte besichtigen, Mi. 3.400.-	*/⊙	350,—
9271	1884 - 1944, ungebrauchte, meist Prachtkollektion (einige bessere wie Nr. 432 auch postfrisch) mit guten frühen Werten, wie Nr. 46 (Eckzahn locker), 81-88 I-III ohne 82 II, 89-99, 315-21, 344-53 etc., Mi. ca. 2.400.-	*	190,—
9272	1849 - 1937, reichhaltige saubere Sammlung im alten Borek-Album, der Teil Klassik-Semiklassik über Strecken fast komplett mit Nr. 2-5, 7-13, breitrandig Nr. 19, 35-88I, 89-112, später auch 235-43, Eisenbahnpaket 1-27 etc., Mi. 1.900.-		170,—
9273	1849 - 1960, reichhaltige Sammlung im Schaubek-Album, über Strecken gut besetzt, vor allem bei den älteren, dabei Nr. 53-80, 81-88 I-III bis auf 85-86 II komplett, B. 6, 7 etc., Mi. vor 1945 schon 1.500.- danach nicht mehr gerechnet.	*/⊙	150,—
9274	1920 - 1944, umfangreiche, sauber gestempelte Sammlung mit vielen mittleren und auch besseren Werten, viel Tuberkulose mit Höchstwerten, Bl. 4-6, 8, 14-19 Orval-Ersttagsblatt mit Abteilungsunterschrift, dito Zensur-Auslands-Rück-Brief, etwas nach 45 mit 976-78 etc., bitte besichtigen.	⊙	150,—
9275	1893 - 1897, umfangreicher gestempelter alter Bestand an Leopold-Ausgaben Mi.-Nr. 53-59, 67-70, alle mit Anhängsel und in zweistelligen Stückzahlen, selbst die guten Werte wie Nr. 58-59 (je 17), bitte ansehen, Mi. ca. 2.100.-	⊙	150,—
9276	1960 - 1980, postfrische Sammlung im Leuchtturm-Falzos-Album (Neupreis ca. 200.-), bis auf einige Dauerserienwerte überkomplett mit den Blocks 8 inklusive Weltflüchtlingsjahr 1960, den Marken daraus etc., hoher Katalogwert.	**	130,—
9277	1910 - 1915, sehr reichhaltiger, umfangreicher, alter Markenbestand, nur sauber gestempelt mit vielen mittleren und teils besseren Werten, vieles 81-88, viermal Nr. 99, viermal 110-112, dabei ein a Umschlag, fünfmal 128 etc., Mi. 1.300.-	⊙	100,—
9278	Ungebrauchter Vorkriegs-Blockposten (Marken oft **) u.a. mit 186 KB, Bl. 8 (3), 9A, B, 11, 12, Bk. IV/I, VIII/I, II etc., Mi. für ** 900.-	*	80,—
9279	1851, interessante Partie der geschnittenen Leopold-Ausgabe ex Nr. 3-5 mit Nr. 3 (24), 4 (19), 5 (2), auf Wz-Varianten, Papiere etc. undurchsucht, Fundgrube.	⊙	80,—
9280	1973 - 1983 (ca.), umfangreicher postfrischer Lagerbestand, fast alle Ausgaben, meist um dreifach vorhanden, inklusive den Blocks, Mi. 700.-	**	60,—
9281	1863, kleiner Spezialistenposten gestempelt Leopold ex Nr. 10-13 mit seltener Nr. 10B ungebraucht, weitere achtmal Nr. 10, Nr. 11 (5), 12 (9), 13 (4), ansehen.	⊙	50,—
9282	1905, gestempelter Bestand "75 Jahre Unabhängigkeit", Nr. 71-77, alles in zweistelliger Stückzahlen inklusive vierzehn mal Nr. 77, Mi. 600.-	⊙	45,—

**Bulgarien**

9283	1879 - 1930, sehr reichhaltige Sammlung auf altem Schaubek-Text, der ganze Bereich Klassik-Semiklassik ex Nr. 1-234 ist komplett vorhanden, inklusive sämtlicher Spitzen, auch 242-248 sowie Porto so gut wie komplett, Mi. 2.150.-	*/⊙	220,—
9284	1879 - 1926, Sammlung auf altem Text, dabei Nr. 3 (2), 5, 6-11 (2), 22 und danach unberechnet, Mi. 630.-	*/⊙	50,—

**Dänemark**

9285	1851 - 1930, gestempelte Sammlung mit kleinerem ungebrauchtem Anteil, weitgehend komplett auf altem Albentext mit vielen besseren Werten, wie Nr. 1 (2 Farben), 3-9, 11-20, 66, später auch 143-145, Postfähre etc., Mi. 3.300.-	*/p	330,—
9286	1951 - 1946, alte Sammlung a. zeitgen. Text ab Nr. 1, 11-16, 47-52 bis Nr. 176, dazu Grönland 8-16*, Mi. 1.700.-	*/⊙	150,—
9287	1851 - 2008, Steckbuch, fast randvoll, meist dicht gesteckt mit ca. 700 Werten ab Erstausgaben u.a. Nr. 1 (3), 5 (2), 14 bis zu neuen Ausgaben nach 2000, etwas Färöer, unberechnet, ansehen.	⊙	80,—
9288	1912 - 1963, schöne, gestempelte Sammlung im Borek-Album mit zahlreichen besseren Werten, u.a. 177-179, etwas Grönland, Thule 1-5 etc., Mi. 700.-	⊙	75,—

**Baltikum**

9289	LETTLAND / LITAUEN 1919-1936, insgesamt 29 diverse Belege (19 Lettland und 10 Litauen), dabei viele R-Briefe aus der Geschäftskorrespondenz in die Schweiz, dekorative Frankaturen etc., nicht häufig angeboten! (Komplettfotos im Internet)	✉	80,—
------	--	---	------

**Finnland**

9290	1875 - 2000, etwas unorthodoxe Sammlung aus Blankoblocks mit gutem frühen Teil inklusive 13-18, 27-31, 60, 125 etc. gegen Ende postfrische MH, Blocks sowie Aland, Mi. 1.400.-	*/**/⊙	150,—
9291	1865 - 1945, saubere Vorkriegssammlung a. altem Text mit einigen besseren frühen Ausgaben wie 6, 8, 9, 12-18 etc., die Jahre ab 1928 sind weitgehend (meist ungebraucht) vollständig, Mi. 1.400.-	*/⊙	130,—
9292	1866 - 1959, kleines Steckbuch mit gestempeltem Material ab Zungen-Ausgaben (10 Stück in unterschiedlicher Erhaltung), Mi.Nr. 60 C (signiert Richter), 384 und 488 etc., dazu 3 Tütchen mit diversen postfrischen Ausgaben (meist Jahre 1945-1952), Fundgrube!		Gebot

# Liquidation

Die Lose der Liquidationsauktion (**Lose 8987 - 9376**) sollen möglichst vollständig verkauft werden, es sind deshalb für Lose der Liquidationsauktion **Untergebote bis 30 % unter Ausruf möglich** — natürlich nur, wenn kein höheres Gebot eingeht!

**Für Lose, die gegen "Gebot" ausgerufen sind, ist das Mindestgebot 10 Euro!**

Frankreich		
9293	1849 - 1930, alte Vorkriegssammlung a. zeitgen. Text, Erstaussgaben ohne die ganz teuren Werte, ab Nr. 18-122 fehlen nur noch Nr. 32 und Kleinwert 41, Allegorie auch einige bessere Typen, später 144-51 *, 211-14 gestempelt, dazu Porto incl. 5,8,10-19 etc., Mi. 4.900.- (Abbildungen siehe Onlinekatalog) . . . . .	450,—
9294	1947-1964, schöner Bestand mit postfrischen Marken aus Abo-Tütchen im Einsteckalbum umgepackt, erwähnenswert sind Mi.Nr. 782, 861-865, 909-914, 978-983, 987-990, 991-994, 1053-1058 etc., dabei viele Randstücke, im Anhang noch etwas älteres Material aus 1935-1938 inkl. 408-415 ebenso in tadelloser postfrischer Erhaltung, hoher Einstandspreis! . . . . .	** 200,—
9295	1849 - 1900, interessante Kollektion Klassik/Semiklassik teils wie üblich, oft Pracht mit vielen besseren Werten incl. Nr. 4-5, 11, 18-23, 36-37, 39, gute Allegorien etc., bitte ansehen, Mi. ca. 2.500.- . . . . .	180,—
9296	1853 - 1872, interessanter kleiner Altbestand Napoleon-Ceres ex Nr. 12-72 incl. Bessere wie 16 (2), 23, 26 (2), 40, 45-55, etc., Mi. 900.- . . . . .	⊙ 70,—
9297	1978 - 1982, postfrische Slg.m. den Gummivarianten so gut wie komplett, Mi. 370.-, dazu neuw. Lindner-T-Album, das 110.- Euro kostete. . . . .	** 50,—
9298	1876 - 1898, sauberer kleiner Spezialistenbestand "Allegorie", bis auf Nr. 82, 85 alle Wertstufen, oft mehrfach vorhanden, anfangs auch einige bessere Typen, Mi. 570.- . . . . .	⊙ 50,—
Großbritannien		
9299	Sehr umfangreicher gestempelter Markenbestand mit besserem Teil Klassik/Semiklassik, u.a. mit Nr. 143 I, Govt. Parcels 25 etc. (etwa 3.000.-) und danach Tausende von Werten, enormer Katalogwert. . . . .	⊙ 300,—
9300	1883 gestempelter Altbestand Victoria ex 72-81, bis auf Nr. 80 alles in kleien Stückzahlen vorhanden, dazu 74-75* sowie 73, 76 (*), Mi. 1.750.- . . . . .	⊙/* 130,—
9301	1913 - 1918, kleiner gestempelter Spezialistenposten der Britannia-Ausgabe mit 141I (2x), 143I sowie je 3 weitem Nr. 141 und 142, Mi. billigst 735.- . . . . .	⊙ 80,—
9302	1876, interessanter sauber gestempelter Spezialistenposten von 27 Werten 2 1/2 P Victoria, Nr. 47, undurchsucht auf Platten, Wz etc., Mi. 800.- . . . . .	⊙ 55,—
Kanalinseln		
9303	Dickes Steckbuch, voll mit Kanalinselmarken (ca. 1.100 Jersey, 1.000 Guernsey, 750 Isle of Man), dabei auch viele bessere, am Ende noch ca. 1.100 Marken von San Marino, sehr hoher Katalogwert, Fundgrube. . . . .	150,—
Irland		
9304	1922 - 1965, umfangreiche gestempelte Sammlung auf altem Text, einige bessere frühe Werte, ab Ende 1922 dann fast vollständig mit besseren Ausgaben, die guten 40-54 sind ungebraucht, 176-177 Zwischenstegpaare aus FDC, Mi. über 1.400.- . . . . .	⊙ 130,—
Altitalien		
9305	1855 - 1867, insgesamt 8 Belege, dabei Kirchenstaat 5 Baj. schwarz (Bogenecke rechts oben) als EF nach Firenze mit rückseitigem Ankunftstempel, Neapel etc., vielleicht Fundgrube für den Spezialisten (Abbildungen siehe Onlinekatalog) . . . . .	⊠ 80,—
Italien		
9306	1945 - 1961, umfangreicher postfrischer Nachkriegsbestand, lagerbuchmäßig geordnet und über Strecken sehr gut besetzt mit besseren Werten wie Nr. 744, 758, 784-85, 804, 807-25, (mit 3x 824-25), 859 (2), 876 (2), 920 etc., Mi. ca. 2.700.- (Abbildungen siehe Onlinekatalog) . . . . .	** 300,—
9307	1996 - 2006, sauber gestempelte Sammlung, zunächst über Jahre augenscheinlich komplett, dann bis Mitte 2006 bis auf ganz wenige Ausnahmen vollständig, Mi. 900.- . . . . .	⊙ 90,—
Jugoslawien		
9308	1918 - 1941, sehr reichhaltige ungebrauchte, oft auch postfrische, Sammlung, weitgehend komplett mit besseren Erstaussgaben, Nr. 33 - 112 überkomplett (Nr. 62, 2.200.- nicht mitgerechnet, ebenso kopfstehende Aufdrucke, Teilzählungen etc.) praktisch alle Sonderausgaben inklusive 243-54 postfrisch etc., Mi. ca. 2.400.- . . . . .	*/** 250,—
9309	1945 - 1967, sauber gestempelte Sammlung (mit einigen Dubletten), Schwerpunkt bei den frühen Ausgaben, wie 655-657, 666-716, 738-754, 765-956 etc., Mi. 1.400.- . . . . .	⊙ 150,—
9310	1945 - 1967, umfangreicher postfrischer Markenbestand mit vielen frühen Ausgaben, gute Serien der 50-ziger Jahre incl. 717-23 in Paaren, 733, 795-803, 943-51 (4), etc., Mi. 1.150.- . . . . .	** 120,—
9311	1967 - 1975, gute Teilsammlung, sowohl postfrisch (oft zweifach) als auch (zusätzlich) gestempelt gesammelt inklusive einigen Dubletten, viele bessere Serien, Mi. 650.- . . . . .	**/⊙ 50,—
9312	1981 - 1985, umfangreicher postfrischer Lagerbestand, fast alles vier- bis sechsfach vorhanden, nur komplette Ausgaben und Blocks, Mi. 660.- . . . . .	** 50,—
9313	1975 - 1981, sehr gut besetzter Lagerbestand, die meisten Ausgaben sind vierfach postfrisch und einmal gestempelt vorhanden, Mi. 550.- . . . . .	**/⊙ 45,—
Lettland		
9314	1919 - 1940, nette gestempelte Sammlung mit vielen kompletten Ausgaben, u.a. Mi.Nr. 3-5 A+B (Nr. 5 B in beiden Farben), 32-41, 75-76 A+B, 77-106 komplett, 124-128, 129-131, 149-152, 171-176 und 219, 190-192 B, 253-304 inkl. Block 1 Z und Block 2 Y, ferner noch Estland 127-130 und 138-141, nicht häufig angeboten! . . . . .	⊙ 100,—
Liechtenstein		
9315	1945 - 1973, reichhaltiger, sehr sauberer Dublettenposten mit viel Mittelmaterial, besseren frühen Werten wie 248, 288, Europa 60 und schöner Teil danach, Mi. über 1.100.- . . . . .	** 120,—
9316	1973 - 1991, postfrische Sammlung im blauen Safe-dual-Ringbinder . . . . .	** 40,—
9317	1956 - 1990, postfrische nach Hauptnummern fast kpl. Sammlung im Schaubek-Vordruckalbum. . . . .	** 40,—
Luxemburg		
9318	1889 - 1979 (ca.), sehr interessanter, werthaltiger Sammlungs-Grundstock mit vielen besseren Werten und Ausgaben und auch Blocks, auf schwarzen Händler-Steckkarten. Alter Auszeichnungspreis, soweit vorhanden, waren über 2.500.- DM. . . . .	200,—

9319	1960 - 1994, sehr schöne, weit überkomplette postfrische Sammlung, bis 1971 einzeln vorhanden mit einigen Paaren und Viererblocks, danach alles in Paaren (Blocks 2x) vorhanden in bester Aboqualität, Mi. über 1.500.-	**	180,—
9320	1977 - 1993, umfangreiche, postfrische Abolieferung, wobei sämtliche Ausgaben 2x (oft in Paaren) und die Caritasserien 5x vorhanden sind, beste Qualität, Mi. 1.500.-	**	170,—
9321	1945 - 1965, sehr umfangreicher Dublettenposten mit Aberhunderten von Marken, chronologisch geordnet mit Besseren wie Mi.-Nr. 535-37 (2), 572-74 mit 2x 572-73 etc., hoher Katalogwert, bitte ansehen	⊙	120,—
<b>Malta</b>			
9322	1957 - 1985, umfangreicher Dublettenbestand ab Nr. 2A+, sonst praktisch nur postfrische Serien ab 1957, vieles um 3 x - 5 x vorhanden, Mi. ca. 500.-	**	50,—
<b>Monaco</b>			
9323	1885 - 1984, reichhaltige Kollektion, dabei fast kompletter Klassikteil, später viele bessere gestempelte Serien, wie 138-42, 149-62, Bl. 1, 339-356, 538-559, dazu umfangreicher postfrischer Teil ab 1960 mit vielen Blocks und Kleinbögen, Porto mit Nr. 7, 25, 26 etc., bitte ansehen, Mi. deutlich über 5.000.- (Abbildungen siehe Onlinekatalog)	***/⊙	450,—
9324	Dublettenbuch mit einigen hundert Marken, allein die zweiundneunzig Serien 929.931 und 17 x 1020-1021 werten 440.-, dazu 400 weitere unberechnet.	⊙	40,—
<b>Niederlande</b>			
9325	1945 - 1990, umfangreicher gestempelter Lagerbestand, sehr sauber mit vielen hundert Werten im dicken Album, auch die besseren Ausgaben, wie 558-562, 597-600 etc. gut vertreten, Mi. 1.300.-	⊙	110,—
9326	1981 - 2000, Partie der Jahrbücher, postfrisch, Mi. ca. 750.-	**	80,—
9327	1965 - 1981, postfrische Sammlung im Falzlos-Album, laut Text überkomplett mit Blocks, Heftchen etc., Mi. 550.-	**	50,—
<b>Norwegen</b>			
9328	1856 - 1973, umfangreiche, meist sauber gestempelte Sammlung (wenig **/**) mit besseren frühen Ausgaben wie 3-5, 11-19, 21 etc., danach weitgehend komplett mit vielen mittleren und besseren Ausgaben, Dienst, Porto, Mi. 2.200.-	⊙	250,—
9329	1956 - 1970, guter postfrischer Markenbestand mit einer ganzen Reihe bessere Ausgaben, dabei 438-39 und sehr viele neuere Ausgaben in 4er-Blocks, bitte ansehen, Mi. 600.-	**	75,—
9330	1956 - 1970, gute postfrische Sammlung, ex. 406-719 weitgehend komplett mit vielen besseren Ausgaben, Mi. ü. 500.-	**	75,—
<b>Österreich</b>			
9331	1945 - 1970, postfrische Prachtsammlung im SAFE-Album, weitestgehend komplett mit vielen besseren Ausgaben ab 680-837 (ohne 696, aber mit Nr. IV), 854-924, 933-951, 955-985 und ab 988 dann komplett, Mi. 2.300.-	**	280,—
9332	1945 - 1946, postfrischer Bestand meist mittlere und bessere Ausgaben der frühen 50-ziger, teils mehrfach, u.a. Mi.-Nr. 878-84, 947-949 (9), 1006, 1018-23 (9) etc., Mi. 1.450.-	**	150,—
9333	1945 - 1960, gestempelte Sammlung im Borek-Album, weitestgehend komplett, es fehlen die Hitler-Aufdrucke und einige frühe kleinere Werte, ab 1947 ist die Sammlung dann bis auf Mi.-Nr. 986-87 vollständig, Mi. ca. 1.200.-	⊙	150,—
9334	1867 - 2001, postfrischer und gestempelter Bestand im großen 30 Blatt-Einsteckbuch	**/⊙	40,—
9335	1977 - 1991, postfrische Sammlung auf Vordrucktext im blauen Klemmbinder	**	40,—
<b>Polen</b>			
9336	1996 - 2003, postfrische (gestempelt ab 1994) Abolieferung im dicken Album, bis auf eine kleine Lücke 1997 in beiden Erhaltungen augenscheinlich komplett mit den besseren Blocks etc., Mi. ca. 1.200.-	**/⊙	100,—
9337	1918 - 1938, Sammlung aus altem Text, ohne die teuren Werte, streckenweise vollständig, dazu etwas Nachkrieg, Dienst, Porto, Gebiete, Mi. 800.-	⊙/*	65,—
<b>Rumänien</b>			
9338	1929 - 1989 (ca.), umfangreiche, ganz überwiegend postfrische Sammlung mit integrierten Dubletten, dabei viele Blocks schon ab den 30-er Jahren, diese zusätzlich auch gestempelt, und viele schöne Motiv-Ausgaben, im dicken, großformatigen Einsteckalbum.	**/⊙	50,—
<b>Rußland</b>			
9339	1899 - 1989 (ca.), interessante, umfangreiche Partie auf Steckkarten. Dabei anfangs einiges, wie üblich, in etwas unterschiedlicher Erhaltung, dabei auch bessere Werte und Ausgaben. Schöner Grundstock zum Aufbau einer Sammlung.	***/⊙	100,—
9340	1989, Gorbatschow-Besuch in Deutschland, 30 gestempelte Kleinbogen der Mi.-Nr. 5955 aus Abobezug, Mi. 750.-	⊙	70,—
<b>Schweden</b>			
9341	1855 - 1979, umfangreiche, gut besetzte alte Sammlung mit vielen guten frühen Ausgaben, wie Nr. 17, 26, 54, 86-95 etc., ab 1917 bis 1971 ist die Sammlung dann bis auf ganz wenige Ausnahmen komplett, am Ende auch einiges postfrisch, bitte ansehen, Mi. über 2.000.-	⊙	200,—
9342	1964 - 1985, Sammlung, bis 1964 augenscheinlich komplett **/ (ab 1956 **), dabei viele Zähnungen, ab 1965 sauber gestempelter Teil, Mi. 700.-	***/⊙	80,—
<b>Schweiz</b>			
9343	1917 - 1944, sehr gepflegte Sammlung im selbst gestalteten Album, allermeist gestempelt, teils auch postfrisch, aufgelockert mit vielen dekorativen Belegen. Es sind nur Sonderzuschlags- und Flugpostmarken vorhanden, hier weitgehend komplett, mit 189-91x, Bl. 8,9 (gestempelt), 10 FDC, Bl. 6,10 postfrisch etc., bitte besichtigen, Mi. 2.700.-	**/⊙/✉	300,—
9344	1945 - 1960, schöne Sammlung im selbst gestalteten Album, durchgehend gut besetzt mit allen Zuschlagsserien, gute Flugpost, immer wieder dekorierte Belege, einige FDC, dabei 463 EF, Nr. 470, 516 FDC etc., bitte besichtigen, Mi. 2.300.-	⊙**/✉	250,—
9345	1881 - 1937, Sammlung im SAFE-Falzlos-Album ab stehender Helvetia recht vollständig und ab Nr. 130 ohne Luftpost im Markenteil komplett mit allen besseren Ausgaben, Mi. 2.300.- (Abbildungen siehe Onlinekatalog)	⊙	220,—
9346	1938 - 1964, sehr schöne, nur ausgesucht sauber rundgestempelte Sammlung im SAFE-Album mit Goldprägung, im Markenteil bis auf Pax und einige kleine Flugpostwerte komplett, Blocks mit Bl. 9, 13, 15 und alle danach, Mi. 1.700.-+	⊙	180,—
9347	1891 - 1937, ausgesucht sauber gestempelte Sammlung im teuren Safe-Falzlos-Album (dieses schon 120.-) über Strecken komplett, vor allem mit allen Pro Juventus-Serien, bitte ansehen, Mi. 1.900.-	⊙	170,—
9348	2006 - 2014, in den Hauptnummern komplette Luxus-Sammlung (Mi.Nr. 1951-2374 inkl. Block 40-58) im Steckbuch, dazu noch 7 Jahrbücher 1989-1995 aus Abo, im Anhang rund 60 diverse Nachträge aus 1990-2001 (alle noch in Originalverpackung) sowie komplette unbenutzte Falzlos-Vordruckblätter "Schweiz 1845-1944", nur für dieses ganzes philatelistisches Zubehör ohne Briefmarken hat der Einlieferer damals bezahlt über 300.-		150,—
9349	1938 - 1985, gestempelte Sammlung, über große Strecken annähernd komplett mit vielen guten Serien in zwei neuwertigen SAFE-Falzlos-Alben (Neupreis 330.- Euro), Mi. 1.500.-	⊙	150,—
9350	1945 - 1966, sauber gestempelte Prachtsammlung, im Markenteil ab Nr. 460 (ohne 518) komplett mit allen guten Zuschlagsserien etc., Mi. 1.100.-, dazu gegen Ende auch postfrisch und hier allein 110.- Fr. Nominale zusätzlich.	**/⊙	120,—
9351	1867, interessanter Posten von über 120 Werten Helvetia ex Mi.-Nr. 29-35, dabei auch Bessere wie 31 (10), 33 (15), 35 (3), 35 (6) alle gestempelt, dazu kleiner Anteil ungebraucht inklusiv 5 x Nr. 36, Mi. billigst 1.850.-	*/⊙	120,—

## Schweiz

9352	1867 - 1960, sehr interessante reichhaltige Sammlung aus Blankoblättern im SAFE-Binder, umfangreich mit vielen besseren Ausgaben, vor allem vielen Belegen inklusive EF, R, GA mit Zusatz etc., Mi. 1.400.- - vieles unberechnet, bitte besichtigen. . . . .	☉/☒	120,—
9353	1936 - 1963, ungebrauchter Markenbestand, lagerbuchmäßig angelegt, Schwerpunkt ab 1945 mit vielen Zuschlags-Höchstwerten, Bl. 11, 13, 15 etc., Mi. ca. 1.600.- . . . . .	*	100,—
9354	1960 - 1984, umfangreicher, sauber gestempelter Lagerbestand, chronologisch geordnet mit wohl Tausenden von Marken inklusive den besseren, Satzhöchstwerten etc., Mi. ca. 2.000.- . . . . .	☉	100,—
9355	1945 - 1986, sauber gestempelte Prachtsammlung, bestens besetzt und bis auf eine Reihe früher Nachkriegswerte weitestgehend komplett, dazu einige Blocks und Kleinbögen, Mi. 1.400.- . . . . .	☉	100,—
9356	1870 - 2001, umfangreiche Kollektion, wohl über 900 Marken im SAFE-Binder ab Sitzender Helvetia, viele komplette Serien, auch postfrisch, Zuschlag inklusive besseren, Fundgrube, ansehen. . . . .	**/☉	50,—
9357	1950 - 1976, Sammlung postfrischer und gestempelter Serien, vor allem aber viele Briefe, Belege, FDC in zwei großen SAFE-Bindern, unberechnet, bitte besichtigen. . . . .	**/☉/☒	50,—
9358	1940 - 1978, sauber gestempelter schöner Bestand von kompletten Pro Juvente-Serien ex 1940-64, dazu einwandfreier Bestand Ende 70er Jahre (viel Eckrand) und Blockkleinbögen, Mi. 750.- . . . . .	☉	50,—
9359	1980 - 1996, komplette Sammlung in ausgesuchter sauber gestempelter Besterhaltung im SAFE-Album (neuwertig, 150.-), Mi. 480.- . . . .	☉	50,—
9360	1945 - 1949, kleine postfrische Sammlung ex Mi.Nr. 443-544 (nur komplette Ausgaben) mit allen Pro-Juventute&Patria-Ausgaben, Luxus, Mi.ca. 110.- . . . .	**	Gebot

## Spanien

9361	1850 - 1992, umfangreiche, sauber gestempelte Sammlung, im Klassikteil ab zweimal Nr. 1 mit zahlreichen mittleren Werten, ab 1951 im Markenteil dann weitestgehend komplett, auch Blocks 4, 13-18 vorhanden, danach Blocks meist als Einzelmarken vertreten, bitte ansehen, Mi. ca. 2.500.- . . . . .	☉	230,—
9362	1851 - 1995, umfangreicher Markenbestand ab und mit Nr. 1, Schwerpunkt ab Ende der fünfziger Jahre, sammlungsartig angelegt, ca. 2.700 Werte, unberechnet. . . . .	☉	80,—

## Tschechoslowakei

9363	1970 - 1984, enorm umfangreiche postfrische Prachtsammlung in drei dicken E-Büchern, als Viererblocksammlung (und oft noch zusätzlich die Einzelmarken) angelegt und so gut wie komplett, vieles Rand-Eckrand, auch die Blocks und Kleinbögen fast komplett vorhanden, ungewöhnliches und sehr schönes Objekt, 3.400.- (Abbildungen siehe Onlinekatalog) . . . . .	**	300,—
9364	1970 - 1990, reichhaltiger Blockposten mit einigen Kleinbögen, meist aus den letzten Jahren, dabei postfrisch über 450.-, dazu etwas gestempelt, auch mit älteren, wie Bl. 13 (2), Bl. 18 A, B, Mi. 680.- . . . .	**/☉	60,—

## Türkei

9365	1863 - 1928, interessante alte Sammlung aus zeitgenössischem Albentext ab Nr. 1-3 und weiteren besseren Ausgaben, wie 22-26, 79-85, 259-260, 806, Porto 47-51, die Nummern 74-78 sind nicht bewertet, Mi. ca. 1.200.- . . . . .	☉	120,—
------	---	---	-------

## Ungarn

9366	1900 - 1918, dickes Steckbuch mit Aberhunderten von Werten ex Nr. 54-207, alle unter Hawid, Wz bestimmt, Besonderheiten bezeichnet (unbewertet) später noch 278 (2)-279, 502-510 ungebraucht, Bl. 1 ungebraucht und gestempelt, Mi. ca. 1.600.- . . . . .	*/☉	130,—
9367	1945 - 1976, sehr schöner Posten Blocks und Kleinbögen, Schwerpunkt bei den guten frühen Ausgaben, wie Bl. 18, 19, 27B, 28A-C, die Kleinbögen 999, 1034, 1035 etc., Mi. 800.- . . . . .	**	100,—

## Kirchenstaat

9368	Bis auf Nr. 10 komplette Sammlung auf alten Blocks, dabei Nr. 11 (ungebraucht), einiges mit Nuancen, Nachdruck unbewertet, Mi. 4.200.- (Abbildungen siehe Onlinekatalog) . . . . .	☉/(*),*	150,—
------	--	---------	-------

## Vatikan

9369	1960 - 2000, postfrische Sammlung auf Leuchtturm-Vordrucktext im roten Klemmbinder, Mi. ca. 1.000.- . . . . .	**	80,—
------	---	----	------

## ÜBERSEE

### Fidschi Inseln

9370	Doublettenbuch mit ca. 1.000 Werten (bis ca. 1913), im Anhang noch ca. 80 "Australische Antarktis", nichts gerechnet. . . . .	☉	50,—
------	---	---	------

### Israel

9371	1948 - 1998, sehr saubere, umfangreiche gestempelte Sammlung in zwei Bänden, ab Nr. 10 komplett, zunächst ohne Halbtat/Tab, ab ca. 1964 dann nur noch Volltab inklusive Porto komplett, Bl. 43 B, Zusammendruckbogen, 286 Bogen, 1184 Zusammendruckbogen etc., schönes Objekt, besichtigen, Mi. 3.350.- . . . . .	☉	320,—
9372	1952 - 1985, postfrische Sammlung, umfangreich und komplett im dicken Album, anfangs Halbtat und Volltab, ab ca. 1964 nur noch Volltab, ergänzt durch Zusammendruckbögen und eine größere Zahl im Michel nicht verzeichneter privater (?) Bögen, interessantes Objekt, ansehen. . . . .	**	120,—

### Kanada

9373	1955 - 2005 (ca.), umfangreiche Kollektion, wohl an die 3.500 Marken etwas unübersichtlich aus Blankoblocks im alten Album (etwas lose anbei), augenscheinlich über Strecken komplett, teils mehrfach, auch postfrisch aber völlig ungerechnet, bitte ansehen. . . . .	☉/**	180,—
9374	Umfangreicher Doublettenposten mit kleinem Teil Klassik/Semiklassik inklusive etwas Neufundland, diese schon 1.300.-, danach noch weit über 1.000 Werte mit besseren, ungerechnet. . . . .	☉	130,—
9375	1859 - 1960 (ca.), alte Sammlung im entsprechenden Album, dabei Schwerpunkt auf den frühen Ausgaben mit Nr. 16, 24-31 etc., bis 1935 ca. 850.-, danach nicht mehr gerechnet. . . . .	☉	70,—

### Kap der guten Hoffnung

9376	Alte Sammlung aus Albenblättern mit fünf Dreiecken (übliche Erhaltung) und danach weitgehend komplett, Mi. 950.-, dazu sechzehn Werte Griqualand, Mi. billigst 850.-, zusammen 1.800.- (Abbildungen siehe Onlinekatalog) . . . . .	☉	120,—
------	--	---	-------

## Liquidation

Die Lose der Liquidationsauktion (**Lose 8987 - 9376**) sollen möglichst vollständig verkauft werden, es sind deshalb für Lose der Liquidationsauktion **Untergebote bis 30 % unter Ausruf möglich** — natürlich nur, wenn kein höheres Gebot eingeht!

**Für Lose, die gegen "Gebot" ausgerufen sind, ist das Mindestgebot 10 Euro!**